

AEROPORTO DE NACIONAL AVIAÇÃO

ANÁLISE DE GESTÃO AEROPORTUÁRIA
CATEGORIA I



UNIVERSIDADE FEDERAL DE SANTA CATARINA - UFSC
LABORATÓRIO DE TRANSPORTES E LOGÍSTICA - LABTRANS
MINISTÉRIO DOS TRANSPORTES, PORTOS E AVIAÇÃO CIVIL

**PESQUISAS E ESTUDOS PARA APOIO TÉCNICO À
SECRETARIA DE AVIAÇÃO CIVIL DA PRESIDÊNCIA DA
REPÚBLICA - SAC/PR NO PLANEJAMENTO DO SETOR
AEROPORTUÁRIO BRASILEIRO**

**OBJETO 1 - APOIO AO PLANEJAMENTO DO SISTEMA
AEROPORTUÁRIO DO PAÍS**

FASE 4 - ANÁLISE DE GESTÃO AEROPORTUÁRIA

Aeroporto de Goiânia - Aeródromo Nacional (SWNV)

FLORIANÓPOLIS, MARÇO/2018

Versão 1.1

HISTÓRICO DE VERSÕES

Data	Versão	Descrição	Autor
28/02/2018	1.0	Entrega da primeira versão do Relatório de Análise de Gestão do Aeroporto de Goiânia – Aeródromo Nacional (SWNV)	LabTrans/UFSC
06/03/2018	1.1	Entrega da versão atualizada do Relatório de Análise de Gestão do Aeroporto de Goiânia – Aeródromo Nacional (SWNV)	LabTrans/UFSC

Apresentação

O presente trabalho é resultado da cooperação entre a Secretaria de Aviação Civil da Presidência da República (SAC/PR) – atual Secretaria Nacional de Aviação Civil do Ministério dos Transportes, Portos e Aviação Civil (SAC/MTPA) – e o Laboratório de Transportes e Logística da Universidade Federal de Santa Catarina (LabTrans/UFSC), que atua no desenvolvimento do projeto “Pesquisas e Estudos para Apoio Técnico à Secretaria de Aviação Civil da Presidência da República – SAC/PR no Planejamento do Setor Aeroportuário Brasileiro”.

Nesse sentido, o objetivo da cooperação é a realização de estudos e pesquisas para apoiar o MTPA no planejamento do sistema aeroportuário do País, com vistas a promover a ordenação e a racionalização dos investimentos públicos federais, garantindo a observância dos princípios da eficiência e da economicidade que regem a administração pública.

As análises aqui apresentadas contemplam a Fase 4 (intitulada Análise de Gestão Aeroportuária) do Objeto 1 (denominado Apoio ao Planejamento do Sistema Aeroportuário do País). Essa fase tem como finalidade o diagnóstico da atual gestão dos aeroportos regionais brasileiros.

Dessa forma, este documento compreende as análises do Aeroporto de Goiânia – Aeródromo Nacional, as quais abordam os temas de localização, análise socioeconômica na interação aeroporto-cidade, caracterização da área em estudo, movimentação de aeronaves, passageiros e cargas, entre outros.

Sumário

Introdução	9
1. Descrição do aeroporto	13
Considerações finais	17
Referências	19
Lista de abreviaturas e siglas	21
Lista de figuras	23
Lista de tabelas.....	23

Introdução

O sistema brasileiro de transporte aéreo exerce um papel fundamental para o desenvolvimento e a integração do Brasil, uma vez que possibilita conectar, de modo ágil, diferentes regiões geográficas. Além de desempenhar importante função quanto ao transporte de pessoas, insumos e produtos, também viabiliza a logística internacional de passageiros e de cargas em menor tempo se comparado a outros modais de transportes.

A procura pelo transporte aéreo intensificou-se ao longo dos últimos anos no país, entre outros fatores, acompanhando a continuidade de um movimento de maior integração mundial e o aumento da renda *per capita* no Brasil na última década. Assim, a fim de atender plenamente a essa crescente demanda, são necessários esforços para o planejamento e a adaptação do setor à nova realidade, com vistas a evitar gargalos e a ofertar serviços adequados.

Para democratizar e desenvolver o transporte aéreo no país, o Governo Federal lançou, em 2012, o Programa de Aviação Regional. Entre os objetivos desse programa estão a maior conectividade aérea e o desenvolvimento da economia no interior do país por meio da aproximação dos municípios de cadeias produtivas nacionais e globais e do estímulo ao turismo. Para isso, o Ministério dos Transportes, Portos e Aviação Civil (MTPA) visa ampliar, reformar e/ou construir 270 aeroportos em todo o território nacional, idealizando que 96% da população nacional esteja, no máximo, a 100 quilômetros de distância de um aeroporto que apresente condições de operar voos regulares (BRASIL, 2015c).

Com a finalidade de auxiliar no processo de desenvolvimento do transporte aéreo nacional, a Secretaria de Aviação Civil da Presidência da República (SAC/PR) – atual SAC/MTPA – firmou um termo de cooperação com o Laboratório de Transportes e Logística da Universidade Federal de Santa Catarina (LabTrans/UFSC) para a realização de estudos e pesquisas para apoio ao planejamento desse setor, tendo como objeto de estudo 270 aeroportos regionais.

Nesse contexto, entendeu-se a necessidade de se categorizar os aeroportos regionais anteriormente às análises que irão subsidiar o planejamento do setor aéreo, permitindo, assim, obter diferentes perspectivas para aeroportos de tamanhos e características distintas, bem como examinar o desempenho de aeroportos similares dentro de uma mesma categoria. O resultado dessa categorização é apresentado na Tabela 1. Cabe ressaltar que 19 aeroportos estão em fase de estudo para futura implantação e, portanto, foram alocados em uma categoria própria: aeroportos novos.

Tabela 1 – Distribuição dos 270 aeroportos regionais em categorias

Categorias	Quantidade
Categoria V	9
Categoria IV	12
Categoria III	22
Categoria II	39
Categoria I	169
Aeroportos novos	19
Total de aeroportos regionais	270

Elaboração: LabTrans/UFSC (2018)

Com base nas categorias definidas, a análise individual de cada aeroporto regional é delimitada considerando suas características específicas, as particularidades de sua categoria e a realidade do setor. Para isso utilizaram-se como *inputs* informações levantadas por meio de um questionário *on-line* aplicado aos operadores aeroportuários. Na Figura 1 podem ser visualizadas as principais etapas realizadas até a elaboração do relatório de análise de gestão de cada aeroporto.



Figura 1 – Macroetapas do estudo de análise dos 270 aeroportos regionais
Elaboração: LabTrans/UFSC (2018)

Este relatório objetiva colaborar para o desenvolvimento do sistema de transporte aéreo brasileiro e agregar conhecimento ao planejamento estratégico do setor, sobretudo em relação à aviação regional. Vale destacar, no entanto, que em razão da dificuldade de obtenção de dados por parte dos operadores nos aeroportos das Categorias II e I, alguns capítulos poderão apresentar análises mais sucintas quando comparadas com aeroportos de categorias maiores.

A fim de priorizar as análises da presente cooperação técnica, a SAC/MTPA realizou a subcategorização dos 169 aeroportos da Categoria I, discriminando em Categoria I-A, composta de 66 aeroportos, e Categoria I-B, com 103 aeroportos. A Categoria I-A compreende aeroportos de interesse da SAC/MTPA e, portanto, no Relatório de Análise de Gestão Aeroportuária, será

desenvolvida a análise de informações coletadas em questionário on-line, sendo elaborado um relatório por aeroporto. No entanto, para os aeroportos da Categoria I-B, concluiu-se que um relatório reduzido com a descrição geral do aeródromo seria suficiente, visto a inexistência de informações sobre a gestão desses aeroportos. Posteriormente, a Secretaria de Aviação Civil solicitou a inclusão de mais 24 aeroportos na coleta de dados, aproveitando-se o questionário aplicado à Categoria I-A. Além disso, a Secretaria solicitou a retirada de dezessete¹ aeródromos da análise, previamente pertencentes à Categoria IA, o que implicou a aplicação de questionário em 73 aeroportos desta categoria.

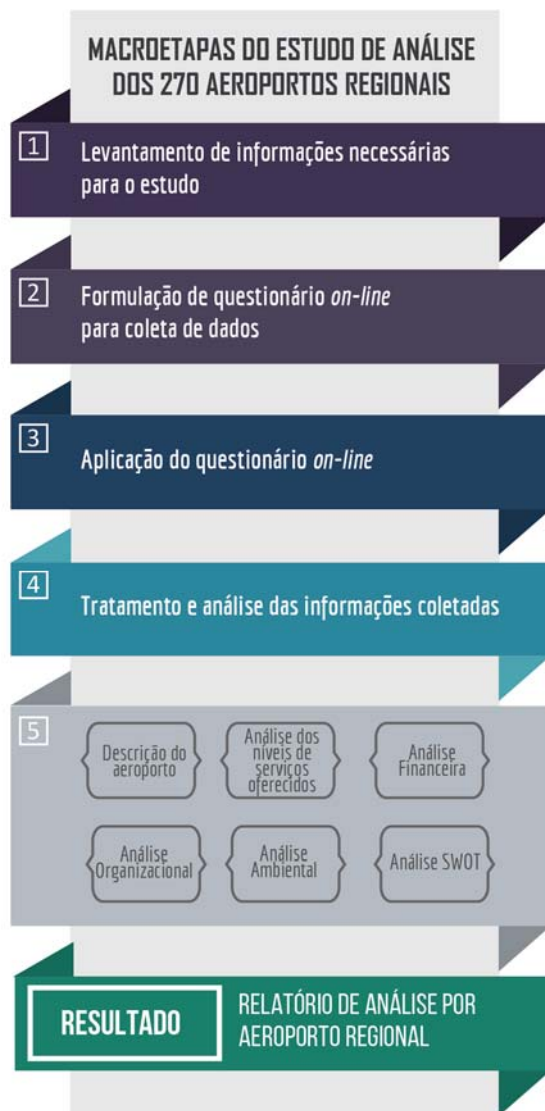
Nesse sentido, com o intuito de abordar de maneira mais específica as temáticas aqui apresentadas, o presente relatório descreve os resultados das análises realizadas sobre o Aeroporto de Goiânia - Aeródromo Nacional (SWNV).

¹ Os aeroportos regionais retirados da análise estão localizados nos seguintes municípios: Afogados da Ingazeira, Amapá, Barbacena, Cametá, Caracará, Caxias, Correia Pinto, Guaratinguetá, Guarujá, Itumbiara, Marechal Thaumaturgo, Mateiros, Nova Andradina, Pauini, Porto Walter, Rurópolis e São João dos Patos.

1. Descrição do aeroporto

O Aeroporto de Goiânia - Aeródromo Nacional (SWNV) localiza-se no município de Goiânia, no estado de Goiás, e apresenta uma distância de 16 quilômetros do centro da cidade. A Figura 2 representa a imagem de satélite do aeroporto e sua região de entorno.



Figura 2 – Localização geográfica do Aeroporto de Goiânia - Aeródromo Nacional
Fonte: Google Earth (2017). Elaboração: LabTrans/UFSC (2017)

O acesso ao aeroporto é realizado por meio de rodovia pavimentada de pista simples (GOOGLE EARTH, 2017). O tipo de operação a que ele está homologado é VFR diurna, e sua gestão é realizada pelo Governo do Estado de Goiás (BRASIL, 2018).

De acordo com dados do ROTAER (BRASIL, 2018), a pista de pouso e decolagem (PPD) tem 1.100 m de comprimento e 20 m de largura, com pavimentação asfáltica (PCN² – 5700kg/0,5MPa).

A Figura 3 apresenta uma imagem de satélite do Aeroporto de Goiânia - Aeródromo Nacional.

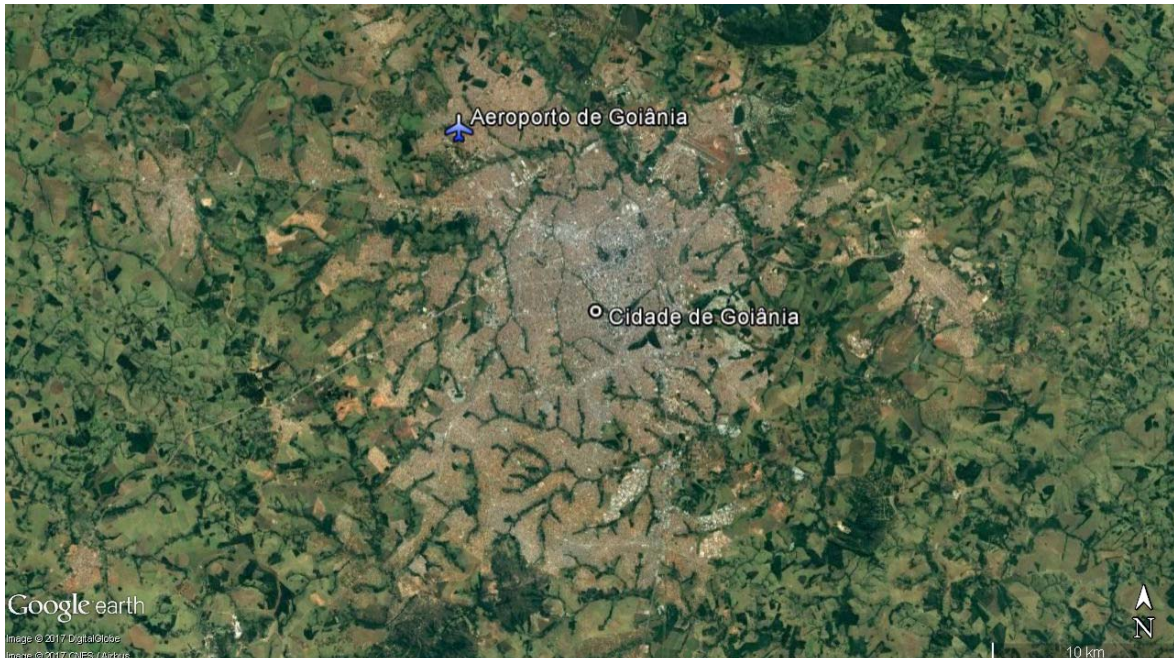
² Do inglês – *Pavement Classification Number*.



Figura 3 – Imagem via satélite do Aeroporto de Goiânia - Aeródromo Nacional
Fonte: Google Earth (2017). Elaboração: LabTrans/UFSC (2018)

As unidades territoriais de planejamento (UTPs) delimitam uma área de captação direta e próxima ao aeródromo da região. O aeródromo de Goiânia - Aeródromo Nacional está localizado dentro da UTP de Goiânia, a qual compreende 24 municípios, conforme mostra a Figura 4.



Figura 4 – Mapa UTP Goiânia
Fonte: Dados fornecidos pela SAC/MTPA. Elaboração: LabTrans/UFSC (2018)

Tabela 2 – PIB 2010-2014 por UTP e por UF

PIB (milhões de R\$)	2010	2011	2012	2013	2014
UTP	R\$ 74.468	R\$ 80.592	R\$ 82.850	R\$ 85.550	R\$ 94.113
Estado (GO)	R\$ 156.832	R\$ 169.528	R\$ 179.880	R\$ 185.869	R\$ 195.532

Fonte: dados brutos: IBGE. Elaboração: Labtrans/UFSC (2018)

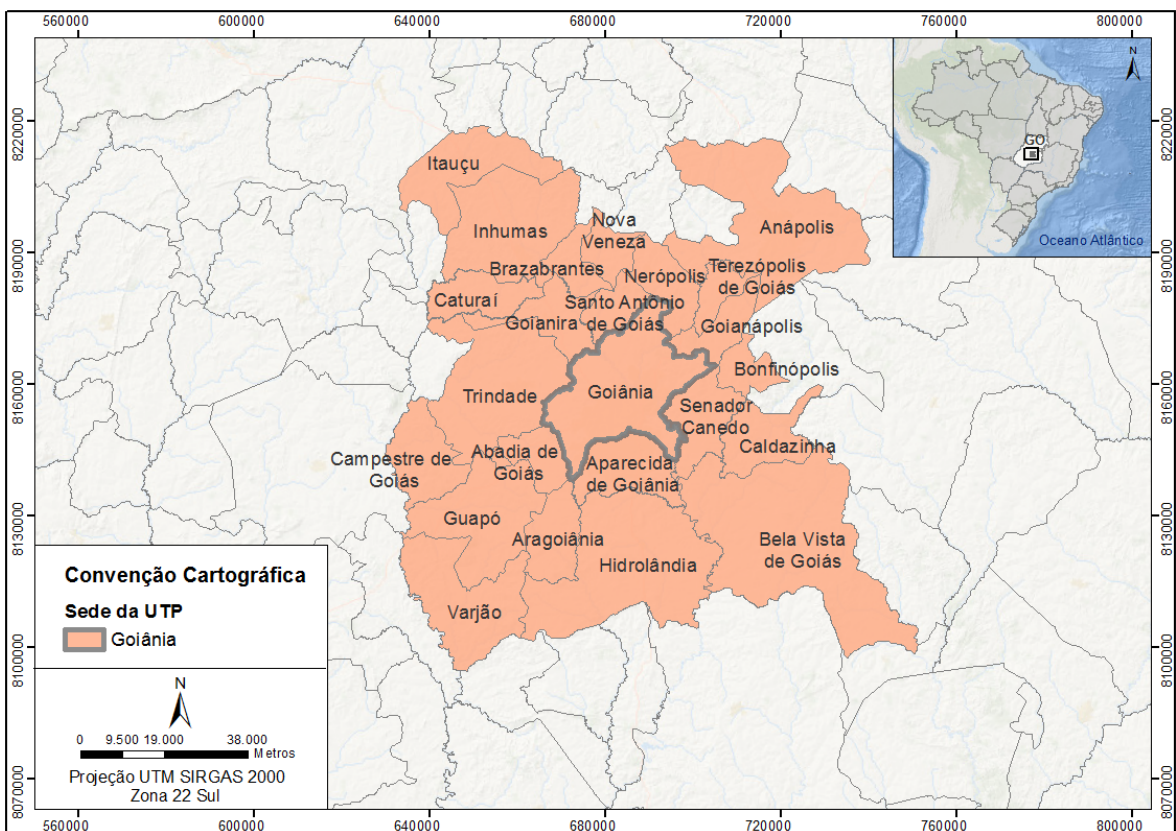
O Produto Interno Bruto (PIB) total da UTP de Goiânia foi de R\$ 94.113 milhões em 2014, representando um percentual de 48,13% em relação ao PIB do estado em que está inserido. A variação acumulada foi de 26,38%.

Caracterização da área em estudo

Região Centro-Oeste

	Aeroportos públicos	85
	Aeroportos privados	818

Estado de Goiás

	Capital	Goiânia
	Aeroportos públicos	34
	Aeroportos privados	113

Município de Goiânia

	Microrregião	Goiânia
	Área territorial	732,8 km ²
	PIB - 2014 (milhões)	R\$ 54.619
	População estimada - 2016	1.448.639 hab.
	Unidades de saúde	3.124 unid.
	Instituições de ensino superior	31
	Categoria de turismo	A
	Aeroportos públicos	2
	Aeroportos privados	Não possui

Unidade Territorial de Planejamento - UTP de Goiânia

Código da UTP	117	
	População estimada - 2016	2.845.811 hab.
	PIB - 2014 (milhões)	R\$ 94.113
	Área territorial	9.425,1 km ²
	Instituições de ensino superior	55 unid.
	Quantidade de municípios	24
	Quantidade de aeroportos públicos	3

Aeroporto de Goiânia

ICAO	SWNV
Homologado	Sim
Modelo de exploração	Convênio
Delegatário	Governo do Estado

Figura 5 – Dados socioeconômicos Aeroporto de Goiânia - Aeródromo Nacional

Fonte: ANAC (2017), IBGE (2016) e Brasil (2015a, 2016).

Elaboração: LabTrans/UFSC (2018)

Conforme observado na Figura 5, a região Centro-Oeste do Brasil possui 903 aeroportos, sendo 85 públicos e 818 privados. O estado de Goiás, por sua vez, apresenta 34 aeródromos públicos e 113 privados. Na UTP de Goiânia existem três aeródromos.

O município de Goiânia possui área de 732,8 km² e apresentou, em 2014, um PIB de R\$ 54.619,1 milhões. Com uma população estimada em 1.448.639 habitantes para o ano de 2016, há disponível no município 3.124 unidades de saúde, 31 unidades de ensino superior e dois aeroportos públicos.

Segundo o registro da ANAC (2017), a Região Centro-Oeste concentra 14,2% dos aeródromos públicos brasileiros. A região geográfica com maior participação é o Sudeste brasileiro, que registra 28,7% dos aeroportos públicos homologados pela ANAC, assim como os maiores aeroportos em termos de movimentação de passageiros.

Cabe destacar que, durante o ano de 2014, a SAC/PR - em parceria com a Empresa de Planejamento e Logística (EPL) - realizou uma pesquisa em 65 aeroportos brasileiros, compreendendo 150 mil entrevistas com passageiros. Por meio dessa análise, em especial na Região Centro-Oeste, constatou-se que 52,3% dos motivos de viagens estão relacionados a trabalho e estudo. Os motivos referentes a lazer, família e amigos, assim como a eventos culturais, sociais e esportivos, corresponderam 41,8% das entrevistas, enquanto que 3,1% das viagens foram justificadas por razões associadas à saúde (BRASIL, 2015b).

Em relação ao potencial turístico do Município de Goiânia considerou-se a categorização desenvolvida pelo Ministério do Turismo (BRASIL, 2015a), que classifica um município em uma escala de A a E, sendo que a categoria A compreende os municípios com maior fluxo turístico e maior número de empregos e estabelecimentos no setor de hospedagem. Dessa forma, o potencial turístico do município em análise foi categorizado como A. Segundo o Ministério do Turismo (BRASIL, 2015a), o grupo A compreende 51 municípios e responde por 47% da estimativa de fluxo turístico doméstico do Brasil e 82% do internacional.

É importante ressaltar que não foram apresentados registros pelo operador aeroportuário de movimentações de passageiros, cargas e aeronaves – de aviação comercial e aviação geral –, no Aeroporto de Goiânia – Aeródromo Nacional, impossibilitando o restante da análise.

Considerações finais

As informações e análises apresentadas refletem a situação atual do Aeroporto de Goiânia - Aeródromo Nacional (SWNV) no que diz respeito às suas características gerais.

O Aeroporto de Goiânia – Aeródromo Nacional, atualmente, tem operação VFR diurna e voos de aviação geral doméstica.

Vale ressaltar que a elaboração do relatório de gestão aeroportuária depende diretamente da quantidade e qualidade das informações repassadas pelo delegatário e operador do aeroporto. Sendo assim, a quantidade de informações e análises nesse relatório é reflexo direto das informações que puderam ser coletadas.

As análises apresentadas foram realizadas sob a ótica da gestão aeroportuária, necessitando, para uma análise mais detalhada, que aspectos relacionados à infraestrutura, à capacidade, entre outros, sejam aprofundados.

O diagnóstico do Aeroporto de Goiânia - Aeródromo Nacional, portanto, em conjunto com os dos demais aeroportos regionais que constituem o escopo do estudo, pode auxiliar o MTPA nas decisões estratégicas e de investimentos para o setor aéreo nos próximos anos, representando um passo inicial para o planejamento estratégico integrado da aviação civil regional brasileira.

Referências

AGÊNCIA NACIONAL DE AVIAÇÃO CIVIL (ANAC). Mapa de Aeródromos do Brasil. 2017. Disponível em: <<https://www.anac.gov.br/Anac/assuntos/setor-regulado/aerodromos>>. Acesso em: 8 maio 2017.

BRASIL. Ministério da Educação e Cultura. e-MEC – Sistema de Regulação do Ensino Superior. 2016. Disponível em: <<http://emec.mec.gov.br/>>. Acesso em: maio 2017.

_____. Ministério da Defesa. Comando da Aeronáutica. Departamento de Controle do Espaço Aéreo (DECEA). Serviço de Informação Aeronáutica (AIS). Manual Auxiliar de Rotas Aéreas - ROTAER. Atualizado em: 04 jan. 2018. Disponível em: <<https://www.aisweb.aer.mil.br/?i=publicacoes>>. Acesso em: 02 abr. 2018.

_____. Ministério do Turismo. Municípios são agrupados em cinco categorias. 25 ago. 2015. Última atualização em 9 set. 2015a. Disponível em: <<http://www.turismo.gov.br/ultimasnoticias/5405-munic%C3%ADpios-tur%C3%ADsticos-brasileiros-s%C3%A3o-agrupados-em-incocategorias.html>>. Acesso em: 7 maio 2017.

_____. Secretaria de Aviação Civil da Presidência da República (SAC/PR). Conheça o Brasil que voa. Relatório Executivo. 2015b. Disponível em: <http://www.aviacao.gov.br/obrasilquevoa/pdf/Relatorio_Executivo_O_Brasil_que_Voa_v4.pdf>. Acesso em: 7 abr. 2017.

_____. Secretaria de Aviação Civil da Presidência da República (SAC/PR). Programa de desenvolvimento da aviação regional vai democratizar o transporte aéreo. 23 de janeiro de 2015. Última modificação: 12 de março de 2015c. Disponível em: <<http://www.aviacao.gov.br/noticias/2015/01/programa-de-desenvolvimento-aviacao-regional-quer-democratizar-o-transporte-aereo-no-brasil-1>>. Acesso em: 24 de maio de 2016.

GOOGLE EARTH. 2017. Disponível em: <<https://www.google.com/earth/>>. Acesso em: 08 dez. 2017.

INSTITUTO BRASILEIRO DE GEOGRAFIA E ESTATÍSTICA (IBGE). Cidades. Goiás: Goiânia. 2016. Disponível em: <<https://cidades.ibge.gov.br/>>. Acesso: 20 jun. 2016.

Lista de abreviaturas e siglas

ANAC	Agência Nacional de Aviação Civil
EPL	Empresa de Planejamento e Logística
LabTrans	Laboratório de Transportes e Logística
MTPA	Ministério dos Transportes, Portos e Aviação Civil
PCN	<i>Pavement Classification Number</i>
PPD	Pista de Pouso e Decolagem
SAC/MTPA	Secretaria Nacional de Aviação Civil do Ministério dos Transportes, Portos e Aviação Civil
UFSC	Universidade Federal de Santa Catarina
UTP	Unidade territorial de planejamento

Lista de figuras

Figura 1 – Macroetapas do estudo de análise dos 270 aeroportos regionais	10
Figura 2 – Localização geográfica do Aeroporto de Goiânia - Aeródromo Nacional	13
Figura 3 – Imagem via satélite do Aeroporto de Goiânia - Aeródromo Nacional.....	14
Figura 4 – Mapa UTP Goiânia.....	14
Figura 5 – Dados socioeconômicos Aeroporto de Goiânia - Aeródromo Nacional.....	15

Lista de tabelas

Tabela 1 – Distribuição dos 270 aeroportos regionais em categorias	9
Tabela 2 – PIB 2010-2014 por UTP e por UF	15

