

# AEROPORTO DE BOM JESUS DA LAPA

ANÁLISE DE GESTÃO AEROPORTUÁRIA  
CATEGORIA I





UNIVERSIDADE FEDERAL DE SANTA CATARINA - UFSC  
LABORATÓRIO DE TRANSPORTES E LOGÍSTICA - LABTRANS  
MINISTÉRIO DOS TRANSPORTES, PORTOS E AVIAÇÃO CIVIL

**PESQUISAS E ESTUDOS PARA APOIO TÉCNICO À  
SECRETARIA DE AVIAÇÃO CIVIL DA PRESIDÊNCIA DA  
REPÚBLICA - SAC/PR NO PLANEJAMENTO DO SETOR  
AEROPORTUÁRIO BRASILEIRO**

**OBJETO 1 - APOIO AO PLANEJAMENTO DO SISTEMA  
AEROPORTUÁRIO DO PAÍS**

**FASE 4 - ANÁLISE DE GESTÃO AEROPORTUÁRIA**

**Aeroporto de Bom Jesus da Lapa (SBLP)**

FLORIANÓPOLIS, MARÇO/2018

Versão 1.1

### HISTÓRICO DE VERSÕES

<b>Data</b>	<b>Versão</b>	<b>Descrição</b>	<b>Autor</b>
28/02/2018	1.0	Entrega da primeira versão do Relatório de Análise de Gestão do Aeroporto de Bom Jesus da Lapa (SBLP)	LabTrans/UFSC
06/03/2018	1.1	Entrega da versão atualizada do Relatório de Análise de Gestão do Aeroporto de Bom Jesus da Lapa (SBLP)	LabTrans/UFSC

# Apresentação

O presente trabalho é resultado da cooperação entre a Secretaria de Aviação Civil da Presidência da República (SAC/PR) – atual Secretaria Nacional de Aviação Civil do Ministério dos Transportes, Portos e Aviação Civil (SAC/MTPA) – e o Laboratório de Transportes e Logística da Universidade Federal de Santa Catarina (LabTrans/UFSC), que atua no desenvolvimento do projeto “Pesquisas e Estudos para Apoio Técnico à Secretaria de Aviação Civil da Presidência da República – SAC/PR no Planejamento do Setor Aeroportuário Brasileiro”.

Nesse sentido, o objetivo da cooperação é a realização de estudos e pesquisas para apoiar o MTPA no planejamento do sistema aeroportuário do País, com vistas a promover a ordenação e a racionalização dos investimentos públicos federais, garantindo a observância dos princípios da eficiência e da economicidade que regem a administração pública.

As análises aqui apresentadas contemplam a Fase 4 (intitulada Análise de Gestão Aeroportuária) do Objeto 1 (denominado Apoio ao Planejamento do Sistema Aeroportuário do País). Essa fase tem como finalidade o diagnóstico da atual gestão dos aeroportos regionais brasileiros.

Dessa forma, este documento compreende as análises do Aeroporto de Bom Jesus da Lapa, as quais abordam os temas de localização, análise socioeconômica na interação aeroporto-cidade, caracterização da área em estudo, movimentação de aeronaves, passageiros e cargas, entre outros.



# Sumário

Introdução .....	9
1. Descrição do aeroporto .....	13
Considerações finais .....	17
Referências .....	19
Lista de abreviaturas e siglas.....	21
Lista de figuras .....	23
Lista de gráficos.....	Erro! Indicador não definido.
Lista de tabelas.....	23





# Introdução

O sistema brasileiro de transporte aéreo exerce um papel fundamental para o desenvolvimento e a integração do Brasil, uma vez que possibilita conectar, de modo ágil, diferentes regiões geográficas. Além de desempenhar importante função quanto ao transporte de pessoas, insumos e produtos, também viabiliza a logística internacional de passageiros e de cargas em menor tempo se comparado a outros modais de transportes.

A procura pelo transporte aéreo intensificou-se ao longo dos últimos anos no país, entre outros fatores, acompanhando a continuidade de um movimento de maior integração mundial e o aumento da renda *per capita* no Brasil na última década. Assim, a fim de atender plenamente a essa crescente demanda, são necessários esforços para o planejamento e a adaptação do setor à nova realidade, com vistas a evitar gargalos e a ofertar serviços adequados.

Para democratizar e desenvolver o transporte aéreo no país, o Governo Federal lançou, em 2012, o Programa de Aviação Regional. Entre os objetivos desse programa estão a maior conectividade aérea e o desenvolvimento da economia no interior do país por meio da aproximação dos municípios de cadeias produtivas nacionais e globais e do estímulo ao turismo. Para isso, o Ministério dos Transportes, Portos e Aviação Civil (MTPA) visa ampliar, reformar e/ou construir 270 aeroportos em todo o território nacional, idealizando que 96% da população nacional esteja, no máximo, a 100 quilômetros de distância de um aeroporto que apresente condições de operar voos regulares (BRASIL, 2015a).

Com a finalidade de auxiliar no processo de desenvolvimento do transporte aéreo nacional, a Secretaria de Aviação Civil da Presidência da República (SAC/PR) – atual SAC/MTPA – firmou um termo de cooperação com o Laboratório de Transportes e Logística da Universidade Federal de Santa Catarina (LabTrans/UFSC) para a realização de estudos e pesquisas para apoio ao planejamento desse setor, tendo como objeto de estudo 270 aeroportos regionais.

Nesse contexto, entendeu-se a necessidade de se categorizar os aeroportos regionais anteriormente às análises que irão subsidiar o planejamento do setor aéreo, permitindo, assim, obter diferentes perspectivas para aeroportos de tamanhos e características distintas, bem como examinar o desempenho de aeroportos similares dentro de uma mesma categoria. O resultado dessa categorização é apresentado na Tabela 1. Cabe ressaltar que 19 aeroportos estão em fase de estudo para futura implantação e, portanto, foram alocados em uma categoria própria: aeroportos novos.

Tabela 1 – Distribuição dos 270 aeroportos regionais em categorias

Categorias	Quantidade
Categoria V	9
Categoria IV	12
Categoria III	22
Categoria II	39
Categoria I	169
Aeroportos novos	19
<b>Total de aeroportos regionais</b>	<b>270</b>

Elaboração: LabTrans/UFSC (2018)

Com base nas categorias definidas, a análise individual de cada aeroporto regional é delimitada considerando suas características específicas, as particularidades de sua categoria e a realidade do setor. Para isso utilizaram-se como *inputs* informações levantadas por meio de um questionário *on-line* aplicado aos operadores aeroportuários. Na Figura 1 podem ser visualizadas as principais etapas realizadas até a elaboração do relatório de análise de gestão de cada aeroporto.



Figura 1 – Macroetapas do estudo de análise dos 270 aeroportos regionais  
Elaboração: LabTrans/UFSC (2018)

Este relatório objetiva colaborar para o desenvolvimento do sistema de transporte aéreo brasileiro e agregar conhecimento ao planejamento estratégico do setor, sobretudo em relação à aviação regional. Vale destacar, no entanto, que em razão da dificuldade de obtenção de dados por parte dos operadores nos aeroportos das Categorias II e I, alguns capítulos poderão apresentar análises mais sucintas quando comparadas com aeroportos de categorias maiores.

Ainda sobre a particularidade dos aeroportos regionais menores, pertencentes a Categoria I, a SAC/PR – atual SAC/MTPA –, junto com o LabTrans/UFSC, dividiu a Categoria em Cat I-A (com 73 aeroportos) e Cat I-B (com 103 aeroportos), sendo que nos aeroportos de Categoria I-

A que não responderam a coleta de dados foi elaborado um relatório reduzido, com as principais informações levantadas através de base de dados.

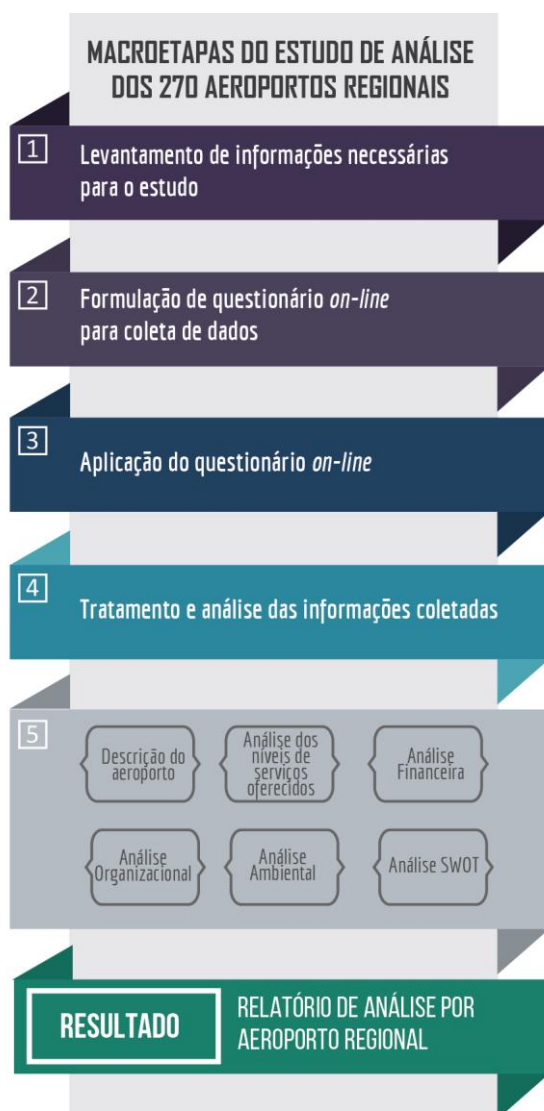
Nesse sentido, com o intuito de abordar de maneira mais específica as temáticas aqui apresentadas, o presente relatório descreve os resultados das análises realizadas sobre o Aeroporto de Bom Jesus da Lapa (SBLP).



# 1. Descrição do aeroporto

O Aeroporto de Bom Jesus da Lapa (SBLP), está localizado no estado da Bahia (BA), a 1,4 km do centro da cidade. A Figura 2 representa a imagem de satélite do aeroporto e sua região de entorno.

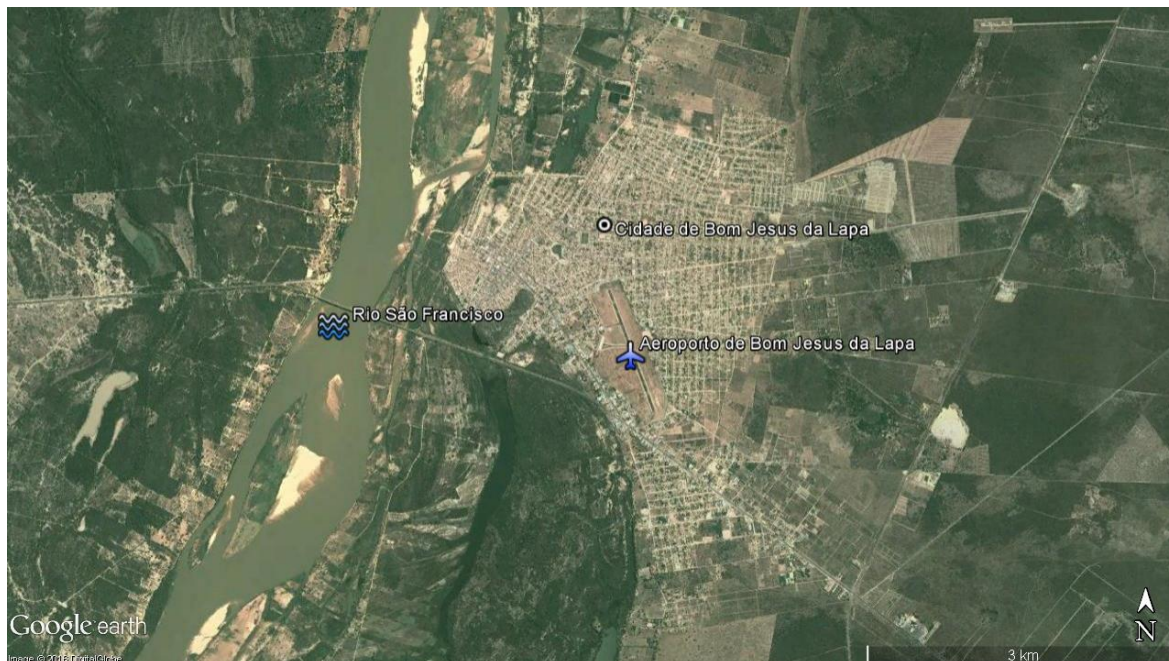

**Figura 2 – Localização geográfica do Aeroporto de Bom Jesus da Lapa**  
Fonte: Google Earth (2016). Elaboração: LabTrans/UFSC (2018)

Para ligação da cidade ao aeroporto, são oferecidos serviços de transporte, tais como: táxi comum e moto-táxi. O acesso ao aeroporto é realizado por meio de rodovia pavimentada de pista simples.

O Aeroporto de Bom Jesus da Lapa tem operação diurna e noturna com oferta de voos regulares. Sua gestão é realizada pelo Governo Estadual.

No sítio aeroportuário está instalado um terminal de passageiros (TPS) com área de 241,8 m<sup>2</sup>. Já a pista de pouso e decolagem (PPD) tem 1211 m de comprimento e 30 m de largura, com pavimentação asfáltica (PCN – 9/F/C/Y/U) que, com base no Regulamento Brasileiro de Aviação Civil (RBAC) n.º 154 – Emenda n.º 01 (ANAC, 2012b), é classificada como 3-C.

A Figura 3 apresenta uma imagem via satélite do Aeroporto de Bom Jesus da Lapa.





**Figura 3 – Imagem via satélite do Aeroporto de Bom Jesus da Lapa**  
 Fonte: Google Earth (2016). Elaboração: LabTrans/UFSC (2018)

As unidades territoriais de planejamento (UTPs) delimitam uma área de captação direta e próxima ao aeródromo da região. O aeródromo de Bom Jesus da Lapa está localizado dentro da UTP 296, a qual compreende os municípios de Bom Jesus da Lapa, Canápolis, Coribe, Correntina, Jaborandi, Santa Maria da Vitória, Santana, entre outros, conforme mostra a Figura 4.

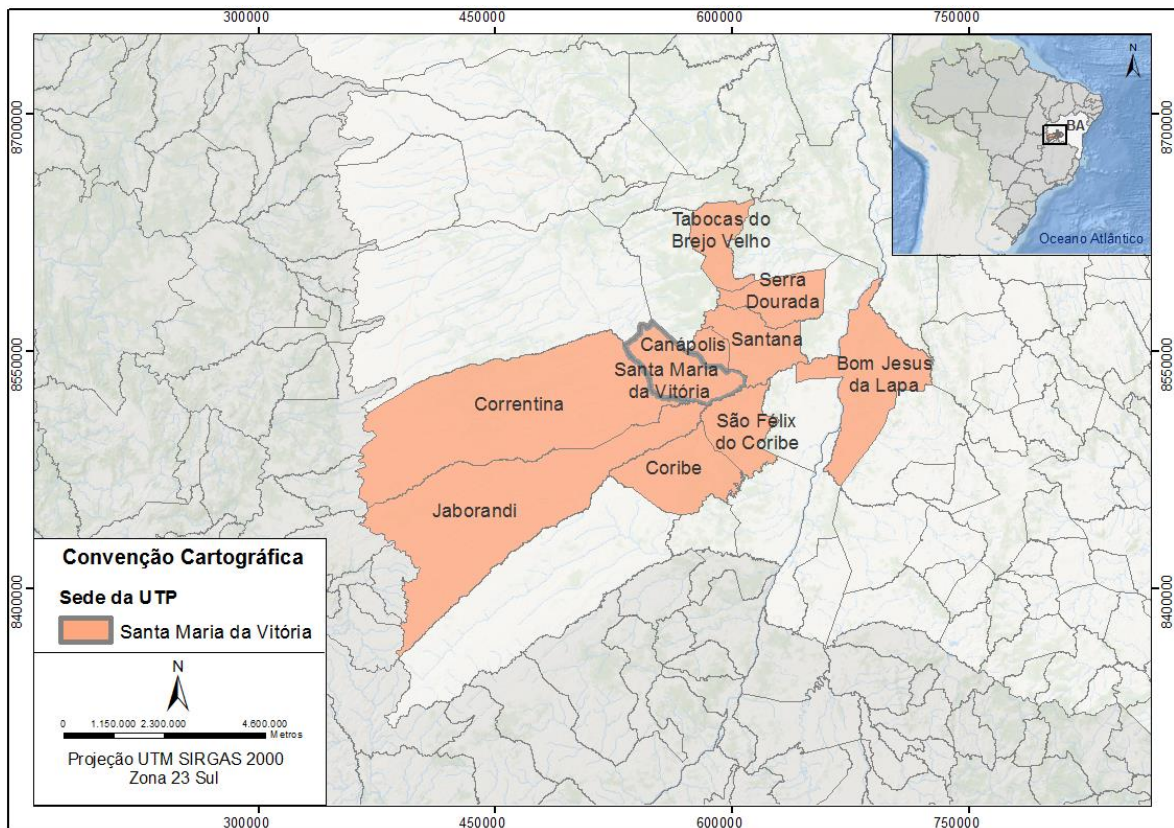

**Figura 4 - Mapa UTP de Bom Jesus da Lapa**  
 Fonte: MTPA (2017). Elaboração: LabTrans/UFSC (2018)

Tabela 2 - PIB 2010-2014 por UTP e por UF

PIB (milhões de R\$)	2010	2011	2012	2013	2014
UTP	R\$ 2.641	R\$ 3.153	R\$ 3.214	R\$ 3.595	R\$ 3.984
Estado (BA)	R\$ 226.823	R\$ 232.849	R\$ 236.679	R\$ 251.646	R\$ 265.342

Fonte: dados brutos: IBGE. Elaboração: Labtrans/UFSC (2018)

O PIB total da UTP de Bom Jesus da Lapa foi de R\$ 3.984 milhões em 2014, representando um percentual de 1,50% em relação ao PIB do estado em que está inserido. A variação acumulada foi de 50,85%.

## Caracterização da área em estudo









### Região Nordeste

 Aeroportos públicos	146
 Aeroportos privados	212







### Estado da Bahia

 Capital	Salvador
 Aeroportos públicos	76
 Aeroportos privados	109

### Município de Bom Jesus da Lapa

 Microrregião	Bom Jesus da Lapa
 Área territorial	4.200,3 km <sup>2</sup>
 PIB - 2014 (milhões)	R\$ 745,7
 População estimada - 2016	70.090 hab.
 Unidades de saúde	78 unid.
 Instituições de ensino superior	Não possui
 Categoria de turismo	B
 Aeroportos públicos	1
 Aeroportos privados	2

### Unidade Territorial de Planejamento - UTP de Santa Maria da Vitória

Código da UTP	296
 População estimada - 2016	253.899 hab.
 PIB - 2014 (milhões)	R\$ 3.984
 Área territorial	36.086,1 km <sup>2</sup>
 Instituições de ensino superior	1 unid.
 Quantidade de municípios	10
 Quantidade de aeroportos públicos	5

### Aeroporto de Bom Jesus da Lapa

ICAO	SBLP
Homologado	Sim
Modelo de exploração	Convênio
Delegatário	Governo do Estado

Figura 5 - Dados socioeconômicos Aeroporto de Bom Jesus da Lapa

Fonte: ANAC (2017), IBGE (2018), Brasil (2016) e Brasil (2015b).

Elaboração: LabTrans/UFSC (2018)

Conforme observado na Figura 5, a região Nordeste do Brasil possui 358 aeroportos, sendo 146 públicos e 212 privados. O estado da Bahia, por sua vez, apresenta 76 aeródromos públicos e 109 privados. Os aeródromos de Bom Jesus da Lapa, Coribe, Correntina, Santa Maria da Vitória e Santana fazem parte da UTP 296, e são bastante representativos na unidade territorial de planejamento, a qual compreende um total de 10 municípios.

O município de Bom Jesus da Lapa possui área de 4.200,3 km<sup>2</sup> e apresentou, em 2014, um PIB de R\$745,7 milhões. Já a população estimada em 2016 foi de 70.090 habitantes. Além disso, o

município de Bom Jesus da Lapa conta com 78 unidades de saúde, possui um aeroporto público e dois aeroportos privados.

Segundo o registro da ANAC (2017), a Região Nordeste concentra 24% dos aeródromos públicos brasileiros. A região geográfica com maior participação é o sudeste brasileiro, que registra 28,7% dos aeroportos públicos homologados pela ANAC, assim como os maiores aeroportos em termos de movimentação de passageiros.

Cabe destacar que, durante o ano de 2014, a Secretaria de Aviação Civil (SAC/PR) - em parceria com a Empresa de Planejamento e Logística (EPL) - realizou uma pesquisa em 65 aeroportos brasileiros, compreendendo 150 mil entrevistas com passageiros. Por meio dessa análise, em especial na Região Nordeste, constatou-se que 52,3% dos motivos de viagens estão relacionados a lazer, família e amigos, assim como a eventos culturais, sociais e esportivos. Os motivos referentes a trabalho e estudo corresponderam 42,0%, enquanto que 2,2% das viagens foram justificadas por razões associadas à saúde (BRASIL, 2015d).

Em relação ao potencial turístico do Município de Bom Jesus da Lapa considerou-se a categorização desenvolvida pelo Ministério do Turismo (BRASIL, 2015c), que classifica um município em uma escala de A a E, sendo que a categoria A compreende os municípios com maior fluxo turístico e maior número de empregos e estabelecimentos no setor de hospedagem. Dessa forma, o potencial turístico do município em análise foi categorizado como B. Segundo o Ministério do Turismo (BRASIL, 2015c), o grupo B compreende 167 municípios, o equivalente a 5% dos municípios categorizadas. Juntos, os grupos A e B, representam 218 municípios e respondem por 68% do fluxo doméstico brasileiro e por 97% do internacional.



## Considerações finais

As informações e análises apresentadas refletem a situação atual do Aeroporto de Bom Jesus da Lapa (SBLP) no que diz respeito às suas características gerais.

O Aeroporto de Bom Jesus da Lapa, atualmente, possui operação noturna e voos de aviação geral doméstica.

Vale ressaltar que a construção do relatório de gestão aeroportuária depende diretamente da quantidade e qualidade das informações repassadas pelo delegatário e operador do aeroporto. Sendo assim, a quantidade de informações e análises nesse relatório é reflexo direto das informações que puderam ser coletadas.

As análises apresentadas foram realizadas sob a ótica da gestão aeroportuária, necessitando, para uma análise mais detalhada, que aspectos relacionados à infraestrutura, à capacidade, entre outros, sejam aprofundados.

O diagnóstico do Aeroporto de Bom Jesus da Lapa, portanto, em conjunto com os dos demais aeroportos regionais que constituem o escopo do estudo, pode auxiliar o MTPA nas decisões estratégicas e de investimentos para o setor aéreo nos próximos anos, representando um passo inicial para o planejamento estratégico integrado da aviação civil regional brasileira.



# Referências

AGÊNCIA NACIONAL DE AVIAÇÃO CIVIL (ANAC). Regulamento Brasileiro da Aviação Civil (RBAC) nº 154. Emenda nº 01. Projeto de Aeródromos. Resolução nº 238, de 12 de junho de 2012. Diário Oficial da União nº 122, S / I, de 26 de junho de 2012. p. 20. Disponível em: . Acesso em: 1º ano. 2015

\_\_\_\_\_. Mapa de Aeródromos do Brasil. 2017. Disponível em: <<https://www.anac.gov.br/Anac/assuntos/setor-regulado/aerodromos>>. Acesso em: 8 maio 2017.

BRASIL. Ministério da Educação e Cultura. -MEC – Sistema de Regulação do Ensino Superior. 2016. Disponível em: <<http://emec.mec.gov.br/>>. Acesso em: maio 2017.

\_\_\_\_\_. Ministério do Turismo. Municípios são agrupados em cinco categorias. 25 ago. 2015. Última atualização em 9 set. 2015c. Disponível em: <<http://www.turismo.gov.br/ultimasnoticias/5405-munic%C3%ADpios-tur%C3%ADsticos-brasileiros-s%C3%A3o-agrupados-em-incocategorias.html>>. Acesso em: 7 maio 2017.

\_\_\_\_\_. Secretaria de Aviação Civil da Presidência da República (SAC/PR). Conheça o Brasil que voa. Relatório Executivo. [2015d]. Disponível em: . Acesso em: 7 abr. 2017.

\_\_\_\_\_. Secretaria de Aviação Civil da Presidência da República (SAC/PR). Hórus [Módulo de informações gerenciais da aviação civil]. 2015. [2015a]. Disponível em: . Acesso em: 9 set. 2015

GOOGLE EARTH. 2017. Disponível em: <<https://www.google.com/earth/>>. Acesso em: 13 jun. 2017.

INSTITUTO BRASILEIRO DE GEOGRAFIA E ESTATÍSTICA (IBGE). Cidades. Bahia: Bom Jesus da Lapa. 2018. Disponível em: <<https://cidades.ibge.gov.br/>>. Acesso: 29 jan. 2018



## Lista de abreviaturas e siglas

ANAC	Agência Nacional de Aviação Civil
EPL	Empresa de Planejamento e Logística
ICAO	International Civil Aviation Organization
LabTrans	Laboratório de Transportes e Logística
LO	Licença de Operação
MTPA	Ministério dos Transportes, Portos e Aviação Civil
MTur	Ministério do Turismo
NBR	Norma Brasileira
PCN	<i>Pavement Classification Number</i>
PPD	Pista de Pouso e Decolagem
RBAC	Regulamento Brasileiro de Aviação Civil
REA	Rota Especial de Aeronaves
RFFS	<i>Rescue and Fire Fighting Services</i>
SAC/MTPA	Secretaria Nacional de Aviação Civil do Ministério dos Transportes, Portos e Aviação Civil
UFSC	Universidade Federal de Santa Catarina
UTP	Unidade territorial de planejamento



## Lista de figuras

Figura 1 – Macroetapas do estudo de análise dos 270 aeroportos regionais .....	10
Figura 2 – Localização geográfica do Aeroporto de Bom Jesus da Lapa .....	13
Figura 3 – Imagem via satélite do Aeroporto de Bom Jesus da Lapa.....	14
Figura 4 - Mapa UTP de Bom Jesus da Lapa .....	14
Figura 5 - Dados socioeconômicos Aeroporto de Bom Jesus da Lapa .....	15

## Lista de tabelas

Tabela 1 – Distribuição dos 270 aeroportos regionais em categorias .....	9
Tabela 2 - PIB 2010-2014 por UTP e por UF .....	15

