

SUMÁRIO EXECUTIVO



NOVO CAGED

Estatísticas Mensais do Emprego Formal



REFERÊNCIA: AGOSTO DE 2024

MINISTÉRIO DO
TRABALHO
E EMPREGO

GOVERNO FEDERAL

BRASIL

UNIÃO E RECONSTRUÇÃO

Novo Caged - Estatísticas Mensais do Emprego Formal

Fonte de dados

Desde janeiro de 2020, o uso do Sistema do Caged foi substituído gradativamente pelo Sistema de Escrituração Digital das Obrigações Fiscais, Previdenciárias e Trabalhistas (eSocial). Atualmente, todas as empresas estão obrigadas a declarar as movimentações por meio do eSocial. Para viabilizar a divulgação das estatísticas do emprego formal durante o período de transição, foi feita a imputação de dados de outras fontes. O **Novo Caged**¹ é composto por informações captadas dos sistemas eSocial, Caged e Empregador Web.

Sobre o eSocial

O eSocial foi instituído pelo Decreto nº 8.373, de 11 de dezembro de 2014, com o objetivo de unificar e simplificar a prestação de informações relativas a trabalhadores e empresas, bem como o cumprimento de obrigações fiscais, previdenciárias e trabalhistas.

Sobre o Empregador Web

Sistema de uso obrigatório para o preenchimento de Requerimento de Seguro-Desemprego/Comunicação de Dispensa de trabalhadores dispensados involuntariamente de pessoa jurídica ou pessoa física a ela equiparada.

Principais Resultados de Agosto de 2024

De acordo com o Novo Caged (Cadastro Geral de Empregados e Desempregados), o emprego celetista no Brasil apresentou **expansão** em **Agosto de 2024**, registrando **saldo de +232.513 postos de trabalho**. Esse resultado decorreu de **2.231.410** admissões e de **1.998.897** desligamentos.

O **estoque**², que é a quantidade total de vínculos celetistas ativos, em Agosto de 2024 contabilizou **47.243.764 vínculos**, o que representa uma variação de **+0,49%** em relação ao estoque do mês anterior.

No **acumulado do ano** (Janeiro/2024 a Agosto/2024), o saldo foi de **+1.726.489** empregos, resultado de **17.595.190** admissões e **15.868.701** desligamentos.

Nos **últimos 12 meses** (Setembro/2023 a Agosto/2024), foi registrado saldo de **+1.790.541** empregos, decorrente de **24.894.807** admissões e de **23.104.266** desligamentos (com ajustes até agosto de 2024).

Figura 1 – Principais resultados em Agosto de 2024

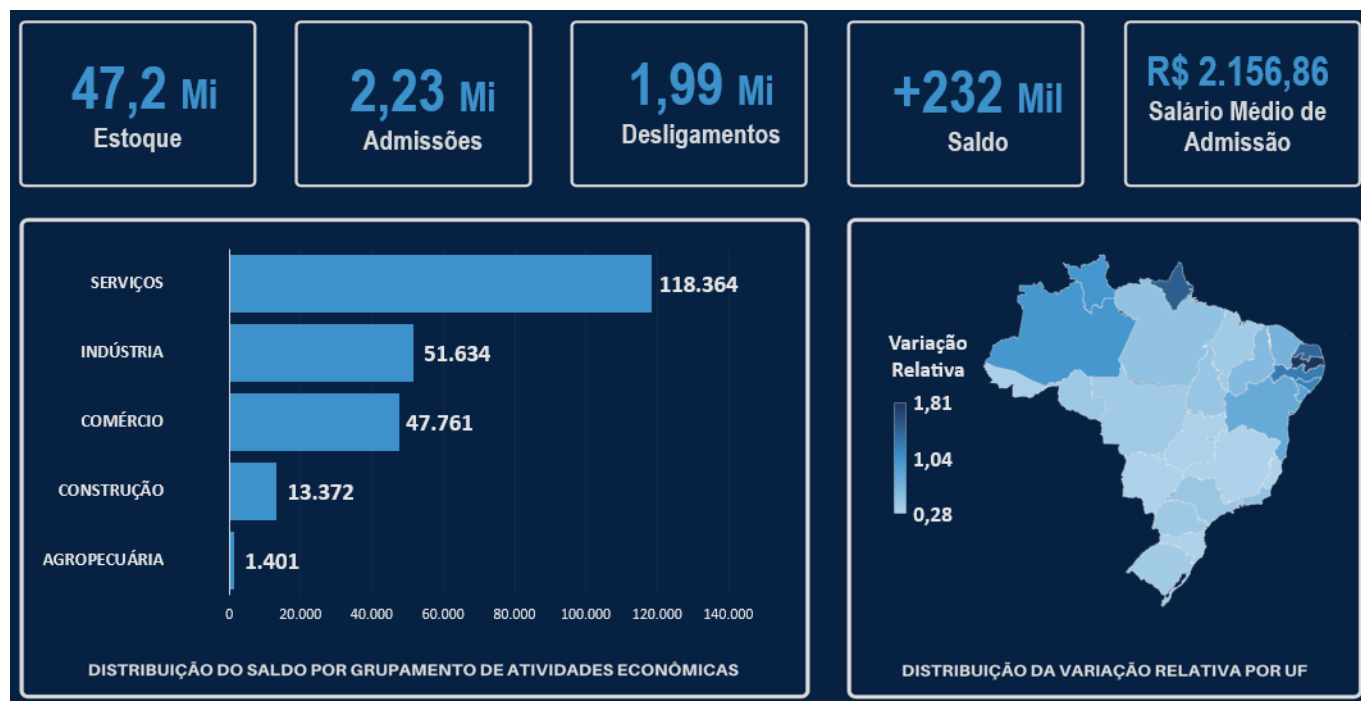

¹ Para mais informações sobre as diferenças metodológicas entre o Caged e o Novo Caged, ver Nota Técnica, disponível em: <http://pdet.mte.gov.br/o-que-e-novo-caged>.

² Estoque com ajustes declarados até Agosto de 2024. O estoque de Agosto/2024 sem ajustes é 47.242.179 vínculos celetistas.

Grupamento de Atividades Econômicas

Em Agosto/2024, os 5 (cinco) Grandes Grupamentos de Atividades registraram saldos positivos, conforme a seguir: Serviços (+118.364 postos); Indústria (+51.634 postos), principalmente na Indústria de Transformação (+50.915 postos); Comércio (+47.761 postos); Construção (+13.372 postos); e Agropecuária (+1.401 postos).

Tabela 1 – Saldo de Emprego detalhado por Grupamento de Atividades Econômicas

Período: Agosto de 2024

| Grupamento de Atividades Econômicas | Admitidos | Desligados | Saldo |
|---|------------------|------------------|----------------|
| Agricultura, pecuária, produção florestal, pesca e aquicultura | 97.221 | 95.820 | 1.401 |
| Indústria geral | 362.966 | 311.332 | 51.634 |
| Indústrias de transformação | 341.894 | 290.979 | 50.915 |
| Construção | 214.820 | 201.448 | 13.372 |
| Comércio; reparação de veículos automotores e motocicletas | 519.122 | 471.361 | 47.761 |
| Serviços | 1.037.277 | 918.913 | 118.364 |
| Transporte, armazenagem e correio | 123.248 | 106.159 | 17.089 |
| Alojamento e alimentação | 139.789 | 126.005 | 13.784 |
| Informação, comunicação e atividades financeiras, imobiliárias, profissionais e administrativas | 527.230 | 486.718 | 40.512 |
| Administração pública, defesa e seguridade social, educação, saúde humana e serviços sociais | 188.537 | 149.539 | 38.998 |
| Serviços domésticos | 97 | 80 | 17 |
| Outros serviços | 58.376 | 50.412 | 7.964 |
| Não identificado | 4 | 23 | -19 |
| Total | 2.231.410 | 1.998.897 | 232.513 |

Fonte: Novo Caged. OBS.: Cumpre informar que dentro do Grupamento Indústria geral está incluída a subcategoria Indústrias de Transformação.

Tabela 2 – Saldo de Emprego detalhado por Grupamento de Atividades Econômicas e Região

Período: Agosto de 2024

| Grupamento de Atividades Econômicas | Região | | | | | | Total |
|---|---------------|---------------|----------------|---------------|---------------|------------------|----------------|
| | Norte | Nordeste | Sudeste | Sul | Centro-Oeste | Não identificado | |
| Agricultura, pecuária, produção florestal, pesca e aquicultura | 551 | 10.353 | -10.185 | -137 | -1.281 | 2.100 | 1.401 |
| Indústria geral | 2.342 | 21.706 | 20.026 | 4.996 | 2.565 | -1 | 51.634 |
| Indústrias de Transformação | 2.197 | 20.834 | 20.554 | 4.915 | 2.415 | 0 | 50.915 |
| Construção | 1.609 | 4.098 | 3.428 | 3.884 | 95 | 258 | 13.372 |
| Comércio; reparação de veículos automotores e motocicletas | 3.552 | 10.657 | 22.391 | 7.682 | 3.473 | 6 | 47.761 |
| Serviços | 6.834 | 25.561 | 60.591 | 14.435 | 9.688 | 1.255 | 118.364 |
| Transporte, armazenagem e correio | 838 | 4.589 | 8.673 | 2.251 | 730 | 8 | 17.089 |
| Alojamento e alimentação | 428 | 2.794 | 7.818 | 1.949 | 798 | -3 | 13.784 |
| Informação, comunicação e atividades financeiras, imobiliárias, profissionais e administrativas | 2.987 | 9.295 | 20.389 | 4.200 | 2.665 | 976 | 40.512 |
| Administração pública, defesa e seguridade social, educação, saúde humana e serviços sociais | 1.965 | 7.615 | 19.692 | 4.763 | 4.699 | 264 | 38.998 |
| Serviços domésticos | 0 | 0 | -4 | 17 | 0 | 4 | 17 |
| Outros serviços | 616 | 1.268 | 4.023 | 1.255 | 796 | 6 | 7.964 |
| Não identificado | -2 | -3 | -10 | -3 | -1 | 0 | -2 |
| Total | 14.886 | 72.372 | 96.241 | 30.857 | 14.539 | 3.618 | 232.513 |

Fonte: Novo Caged. OBS.: Cumpre informar que dentro do Grupamento Indústria geral está incluída a subcategoria Indústrias de Transformação.

Geográfico

Verificou-se em Agosto/2024 que as 5 (cinco) regiões brasileiras apresentaram saldo positivo:

- Sudeste (+96.241 postos, +0,40%);
- Nordeste (+72.372 postos, +0,93%);
- Sul (+30.857 postos, +0,36%);
- Norte (+14.886 postos, +0,63 %);
- Centro-Oeste (+14.539 postos, +0,34%);

Figura 2 – Distribuição da Variação relativa por nível geográfico

Período: Agosto de 2024

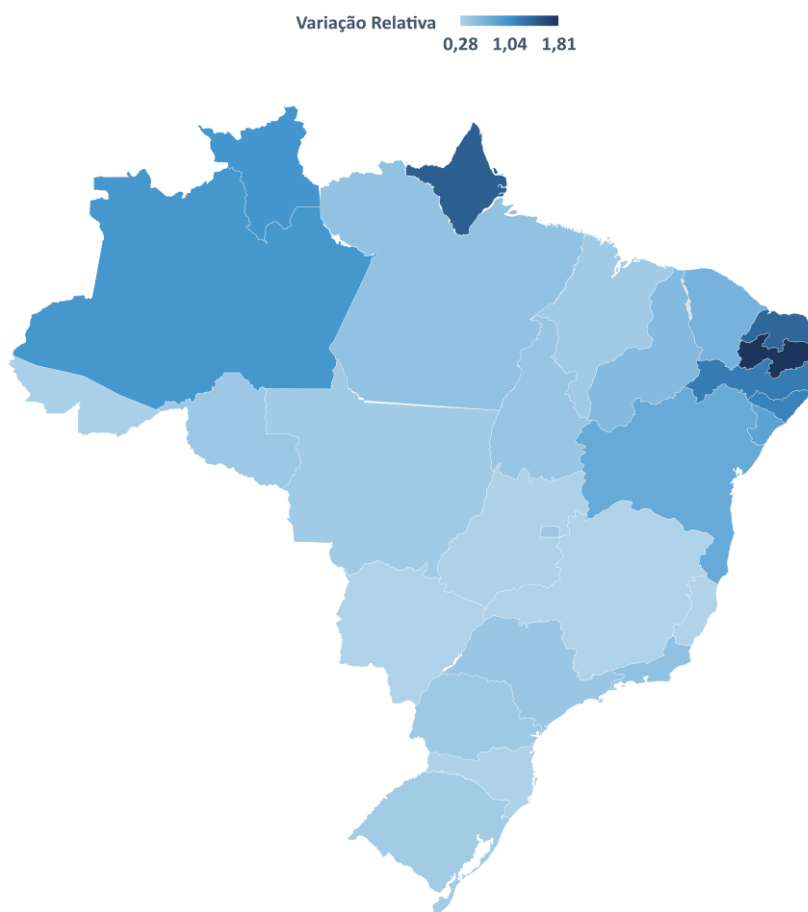

Fonte: Novo Caged

Em **Agosto/2024**, todas as **Unidades Federativas** registraram saldos **positivos**.

As UFs com **maior saldo** foram:

- São Paulo: +60.770 postos (+0,42%);
- Rio de Janeiro : +18.600 postos (+0,48%);
- Pernambuco: +18.112 postos (+1,22%).

As Unidades Federativas com **menor saldo** foram:

- Acre: +352 postos (+0,32%);
- Roraima : +795 postos (+0,99%).
- Tocantins: +1.139 postos (+0,44%)

Em termos relativos, as Unidades Federativas com **maior variação relativa** em relação ao estoque do mês anterior foram:

- Paraíba: +9.014 postos (+1,81%);
- Rio Grande do Norte: +7.239 postos (+1,39%);
- Pernambuco : +18.112 postos (+1,22%)

As Unidades Federativas que tiveram **menor variação relativa** em relação ao estoque do mês anterior foram:

- Espírito Santo: +2.515 postos (+0,28%);
- Minas Gerais: +14.356 postos (+0,29%);
- Mato Grosso do Sul: +1.975 postos (+0,29%).

Tabela 3 – Saldo de emprego detalhado por nível geográfico

Período: Agosto de 2024

| Unidade da Federação | Admitidos | Desligados | Saldo | Varição Relativa (%) |
|----------------------|------------------|------------------|----------------|----------------------|
| Norte | 110.080 | 95.194 | 14.886 | 0,63 |
| Rondônia | 14.658 | 13.450 | 1.208 | 0,41 |
| Acre | 4.492 | 4.140 | 352 | 0,32 |
| Amazonas | 27.276 | 21.922 | 5.354 | 0,99 |
| Roraima | 4.400 | 3.605 | 795 | 0,99 |
| Pará | 42.773 | 38.085 | 4.688 | 0,48 |
| Amapá | 4.622 | 3.272 | 1.350 | 1,46 |
| Tocantins | 11.859 | 10.720 | 1.139 | 0,44 |
| Nordeste | 331.097 | 258.725 | 72.372 | 0,93 |
| Maranhão | 23.368 | 20.852 | 2.516 | 0,38 |
| Piauí | 13.368 | 11.303 | 2.065 | 0,57 |
| Ceará | 57.431 | 48.137 | 9.294 | 0,67 |
| Rio Grande do Norte | 24.264 | 17.025 | 7.239 | 1,39 |
| Paraíba | 25.212 | 16.198 | 9.014 | 1,81 |
| Pernambuco | 64.779 | 46.667 | 18.112 | 1,22 |
| Alagoas | 20.445 | 15.274 | 5.171 | 1,17 |
| Sergipe | 12.452 | 9.640 | 2.812 | 0,84 |
| Bahia | 89.778 | 73.629 | 16.149 | 0,76 |
| Sudeste | 1.129.239 | 1.032.998 | 96.241 | 0,40 |
| Minas Gerais | 239.935 | 225.579 | 14.356 | 0,29 |
| Espírito Santo | 48.666 | 46.151 | 2.515 | 0,28 |
| Rio de Janeiro | 147.151 | 128.551 | 18.600 | 0,48 |
| São Paulo | 693.487 | 632.717 | 60.770 | 0,42 |
| Sul | 442.706 | 411.849 | 30.857 | 0,36 |
| Paraná | 171.010 | 158.207 | 12.803 | 0,40 |
| Santa Catarina | 139.915 | 132.274 | 7.641 | 0,30 |
| Rio Grande do Sul | 131.781 | 121.368 | 10.413 | 0,37 |
| Centro-Oeste | 211.598 | 197.059 | 14.539 | 0,34 |
| Mato Grosso do Sul | 34.376 | 32.401 | 1.975 | 0,29 |
| Mato Grosso | 54.779 | 51.046 | 3.733 | 0,39 |
| Goiás | 82.772 | 78.037 | 4.735 | 0,30 |
| Distrito Federal | 39.671 | 35.575 | 4.096 | 0,41 |
| Não identificado | 6.690 | 3.072 | 3.618 | --- |
| Total | 2.231.410 | 1.998.897 | 232.513 | 0,49 |

Fonte: Novo Caged

Salário

Para o conjunto do território nacional, o salário médio de admissão em Agosto/2024 foi de **R\$ 2.156,86**. Comparado ao mês anterior, houve uma redução real de R\$ -7,54 no salário médio de admissão, uma variação em torno de -0,35%.

Tabela 4 - Salários médios de Admissão por Grupamento de Atividades Econômicas

Período: Agosto de 2024

| Grupamento de Atividades Econômicas | Salário Médio de Admissão (R\$) | Varição Relativa (%) |
|---|---------------------------------|----------------------|
| Agricultura, pecuária, produção florestal, pesca e aquicultura | 1.951,29 | 0,29 |
| Indústria geral | 2.244,95 | -0,85 |
| Indústrias de transformação | 2.297,64 | 2,80 |
| Construção | 2.315,49 | 0,17 |
| Comércio, reparação de veículos automotores e motocicletas | 1.887,31 | -0,64 |
| Serviços | 2.246,41 | -0,16 |
| Transporte, armazenagem e correio | 2.240,54 | -0,14 |
| Alojamento e alimentação | 1.730,75 | -0,14 |
| Informação, comunicação e atividades financeiras, imobiliárias, profissionais e administrativas | 2.324,02 | -0,14 |
| Administração pública, defesa, seguridade social, educação, saúde humana e serviços sociais | 2.455,47 | -0,14 |
| Outros serviços | 2.155,24 | -0,14 |
| Total | 2.156,86 | -0,35 |

Fonte: Novo Caged.

* Salário médio de admissão em valores nominais.

** Para o cálculo da variação real considerou-se o salário médio de julho/2024 deflacionado pelo INPC.

*** Não incluem valores menores que 0,3 salários mínimos e maiores que 150 salários mínimos, assim como vínculos da modalidade intermitente.

Tabela 5 - Salários médios de Admissão por Região e Unidade da Federação

Período: Agosto de 2024

| Unidade da Federação | Salário Médio de Admissão (R\$) | Varição Relativa (%) |
|----------------------|---------------------------------|----------------------|
| Norte | 1.803,57 | -3,43 |
| Rondônia | 1.700,65 | -5,55 |
| Acre | 1.892,48 | 12,66 |
| Amazonas | 1.704,80 | -9,60 |
| Roraima | 1.974,53 | 18,58 |
| Pará | 1.852,16 | -4,63 |
| Amapá | 1.842,51 | 6,44 |
| Tocantins | 1.833,27 | -0,14 |
| Nordeste | 1.830,50 | -1,23 |
| Maranhão | 1.902,59 | 0,21 |
| Piauí | 1.852,11 | 0,91 |
| Ceará | 1.910,89 | 1,01 |
| Rio Grande do Norte | 1.779,94 | 4,40 |
| Paraíba | 1.745,55 | -12,18 |
| Pernambuco | 1.824,98 | 0,41 |
| Alagoas | 1.685,18 | -0,18 |
| Sergipe | 1.910,68 | -1,34 |
| Bahia | 1.816,97 | -2,79 |
| Sudeste | 2.318,28 | 0,03 |
| Minas Gerais | 2.002,09 | -0,86 |
| Espírito Santo | 1.994,45 | -0,98 |
| Rio de Janeiro | 2.211,48 | 1,17 |

| | | |
|---------------------|-----------------|--------------|
| São Paulo | 2.471,63 | 0,06 |
| Sul | 2.110,09 | -0,83 |
| Paraná | 2.091,13 | -1,05 |
| Santa Catarina | 2.187,30 | -1,33 |
| Rio Grande do Sul | 2.052,73 | 0,17 |
| Centro-Oeste | 2.040,15 | 0,32 |
| Mato Grosso do Sul | 1.959,79 | -1,37 |
| Mato Grosso | 2.101,86 | 0,07 |
| Goiás | 1.910,63 | 0,38 |
| Distrito Federal | 2.298,78 | 1,55 |
| Brasil | 2.156,86 | -0,35 |

Fonte: Novo Caged.

* Salário médio de admissão em valores nominais.

** Para o cálculo da variação real considerou-se o salário médio de julho/2024 deflacionado pelo INPC.

*** Não incluem valores menores que 0,3 salários mínimos e maiores que 150 salários mínimos, assim como vínculos da modalidade intermitente.

Características individuais

Em agosto/2024, o saldo foi de +232.513 postos. Destes, +119.317 mulheres e +113.196 representam homens. A faixa etária com maior saldo foi de 18 a 24 anos, com +126.914 postos. O ensino médio completo apresentou saldo de +154.057 postos. No saldo por faixa salarial, a faixa de >1 e <=1,5 salários-mínimos registrou +180.735 postos. Raça/cor parda obteve o saldo de +204.407 postos.

Saldo por Sexo

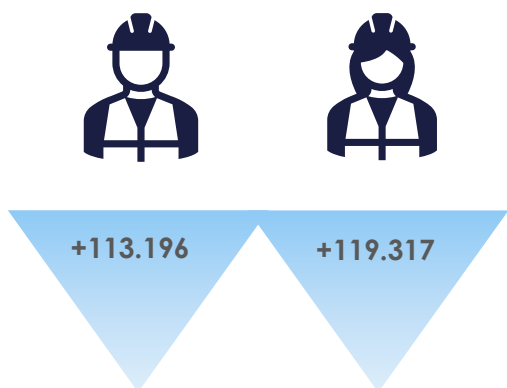

Saldo por Grau de Instrução*

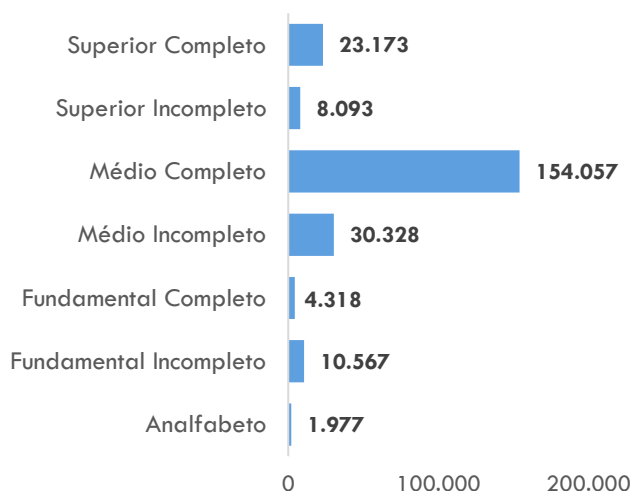

Saldo por Tipo de Deficiência

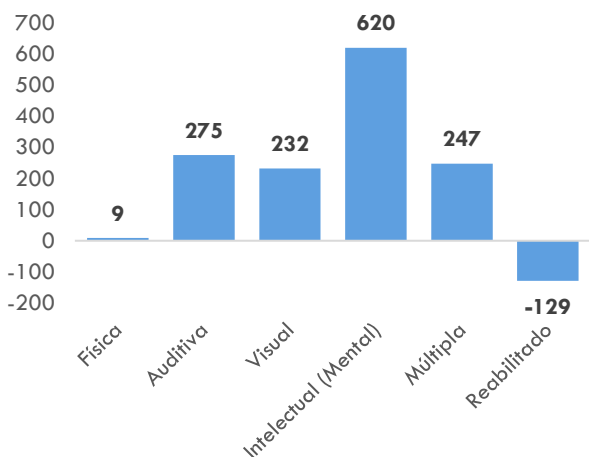

Saldo por Faixa Etária

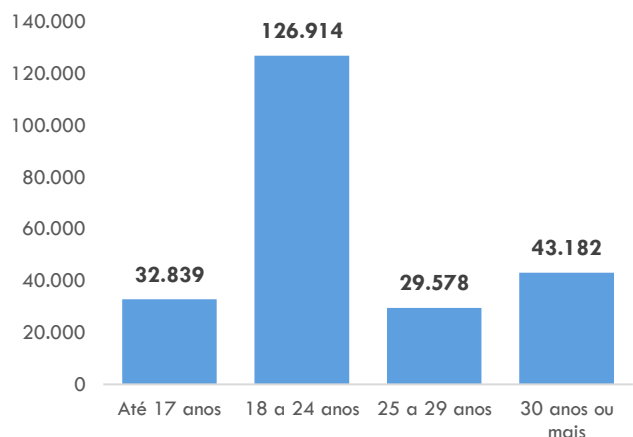

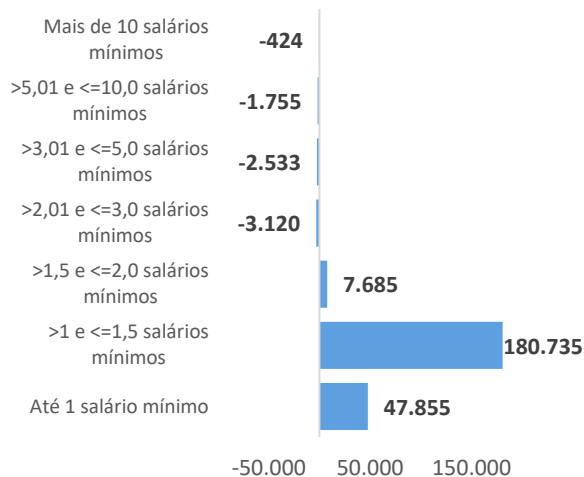
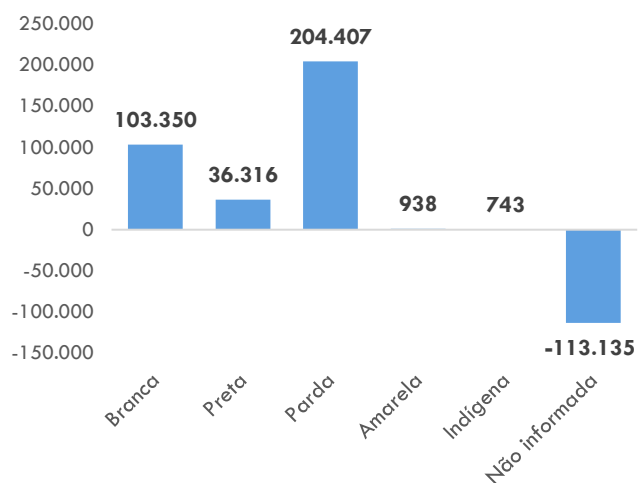
Saldo por Faixa Salarial***Saldo por Raça ou Cor***

Fonte: Novo Caged.

* Não estão incluídos nos gráficos os registros com classificação não identificada.

Típicos e Não típicos

Têm-se do saldo de agosto/2024, um número de +35.735 trabalhadores em regimes não típicos de trabalho e +196.778 mais próximos dos regimes típicos de trabalho, conforme abaixo:

Tabela 6 - Típicos e Não Típicos

| Tipo de Vínculo | Admissões | Desligamentos | Saldo |
|------------------------|-----------|---------------|---------|
| Total de movimentações | 2.231.410 | 1.998.897 | 232.513 |
| Típicos | 1.927.930 | 1.731.152 | 196.778 |
| Não típicos* | 303.480 | 267.745 | 35.735 |

* São considerados não típicos os trabalhadores aprendizes, intermitentes, temporários, contratados por CAEPF e com carga horária até 30 horas.