

SUMÁRIO EXECUTIVO



NOVO CAGED

Estatísticas Mensais do Emprego Formal



REFERÊNCIA: ABRIL DE 2024

MINISTÉRIO DO
TRABALHO
E EMPREGO

GOVERNO FEDERAL
BRASIL
UNIÃO E RECONSTRUÇÃO

Novo Caged - Estatísticas Mensais do Emprego Formal

Fonte de dados

Desde janeiro de 2020, o uso do Sistema do Caged foi substituído gradativamente pelo Sistema de Escrituração Digital das Obrigações Fiscais, Previdenciárias e Trabalhistas (eSocial). Atualmente, todas as empresas estão obrigadas a declarar as movimentações por meio do eSocial. Para viabilizar a divulgação das estatísticas do emprego formal durante o período de transição, foi feita a imputação de dados de outras fontes. O **Novo Caged**¹ é composto por informações captadas dos sistemas eSocial, Caged e Empregador Web.

Sobre o eSocial

O eSocial foi instituído pelo Decreto nº 8.373, de 11 de dezembro de 2014, com o objetivo de unificar e simplificar a prestação de informações relativas a trabalhadores e empresas, bem como o cumprimento de obrigações fiscais, previdenciárias e trabalhistas.

Sobre o Empregador Web

Sistema de uso obrigatório para o preenchimento de Requerimento de Seguro-Desemprego/Comunicação de Dispensa de trabalhadores dispensados involuntariamente de pessoa jurídica ou pessoa física a ela equiparada.

Principais Resultados de Abril de 2024

De acordo com o Novo Caged (Cadastro Geral de Empregados e Desempregados), o emprego celetista no Brasil apresentou **expansão** em **Abril de 2024**, registrando **saldo** de **+240.033 postos de trabalho**. Esse resultado decorreu de **2.260.439** admissões e de **2.020.406** desligamentos.

O **estoque**², que é a quantidade total de vínculos celetistas ativos, em Abril de 2024 contabilizou **46.475.700 vínculos**, o que representa uma variação de **+0,52%** em relação ao estoque do mês anterior.

No **acumulado do ano** (janeiro/2024 a Abril/2024), o saldo foi de **+958.425** empregos, resultado de **8.904.070** admissões e **7.945.645** desligamentos.

Nos **últimos 12 meses** (Maio/2023 a Abril/2024), foi registrado saldo de **+1.701.950** empregos, decorrente de **24.179.955** admissões e de **22.478.005** desligamentos (com ajustes até Março de 2024).

Figura 1 – Principais resultados em Abril de 2024

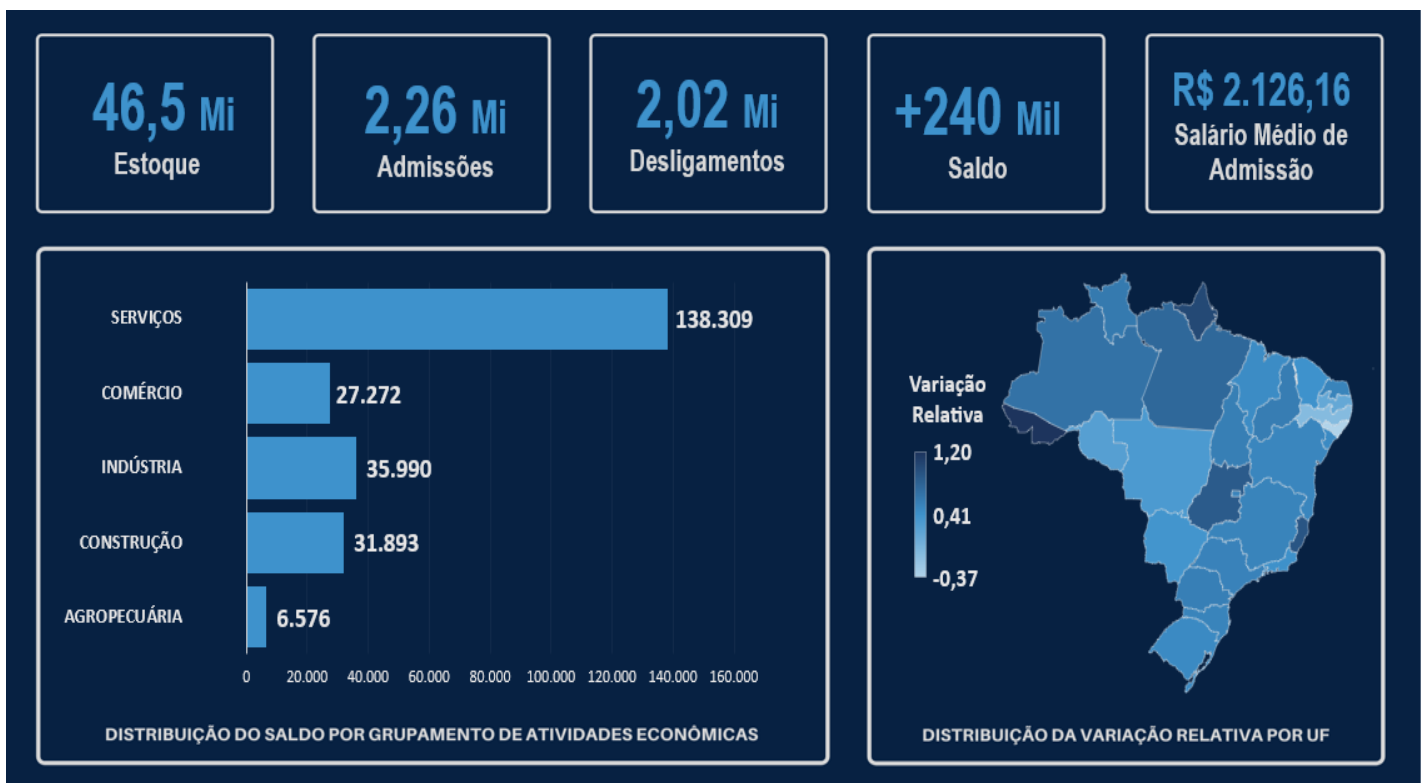

¹ Para mais informações sobre as diferenças metodológicas entre o Caged e o Novo Caged, ver Nota Técnica, disponível em: <http://pdet.mte.gov.br/o-que-e-novo-caged>.

² Estoque com ajustes declarados até Março de 2024. O estoque de Abril /2024 sem ajustes é 46.488.129 vínculos celetistas.

Grupamento de Atividades Econômicas

Em Abril/2024, os 5 (cinco) Grandes Grupamentos de Atividades registraram saldos positivos, conforme a seguir: Serviços (+138.309 postos); Indústria (+35.990 postos), principalmente na Indústria de Transformação (+31.675 postos); Construção (+31.893 postos); Comércio (+27.272 postos) e a Agropecuária (+6.576 postos).

Tabela 1 – Saldo de Emprego detalhado por Grupamento de Atividades Econômicas

Período: Abril de 2024

Grupamento de Atividades Econômicas	Admitidos	Desligados	Saldo
Agricultura, pecuária, produção florestal, pesca e aquicultura	111.381	104.805	6.576
Indústria geral	361.885	325.895	35.990
Indústrias de transformação	338.889	307.214	31.675
Construção	221.932	190.039	31.893
Comércio; reparação de veículos automotores e motocicletas	512.709	485.437	27.272
Serviços	1.052.520	914.211	138.309
Transporte, armazenagem e correio	123.773	109.456	14.317
Alojamento e alimentação	135.924	126.513	9.411
Informação, comunicação e atividades financeiras, imobiliárias, profissionais e administrativas	539.140	478.044	61.096
Administração pública, defesa e seguridade social, educação, saúde humana e serviços sociais	190.774	150.647	40.127
Serviços domésticos	99	83	16
Outros serviços	62.810	49.468	13.342
Não identificado	12	19	-7
Total	2.260.439	2.020.406	240.033

Fonte: Novo Caged.

OBS.: Cumpre informar que dentro do Grupamento Indústria geral está incluída a subcategoria Indústrias de Transformação.

Tabela 2 – Saldo de Emprego detalhado por Grupamento de Atividades Econômicas e Região

Período: Abril de 2024

Grupamento de Atividades Econômicas	Região						Total
	Norte	Nordeste	Sudeste	Sul	Centro-Oeste	Não identificado	
Agricultura, pecuária, produção florestal, pesca e aquicultura	-1.077	-3.956	14.687	-3.757	-2.722	3.401	6.576
Indústria geral	1.601	-5.450	22.757	10.973	6.103	6	35.990
Indústrias de Transformação	1.719	-6.407	21.056	10.324	4.979	4	31.675
Construção	2.144	5.320	11.953	5.806	6.489	181	31.893
Comércio; reparação de veículos automotores e motocicletas	2.847	4.152	10.377	7.903	1.987	6	27.272
Serviços	10.230	23.603	66.644	24.074	12.551	1.207	138.309
Transporte, armazenagem e correio	849	1.158	8.234	2.837	1.215	24	14.317
Alojamento e alimentação	636	1.013	5.451	1.323	985	3	9.411
Informação, comunicação e atividades financeiras, imobiliárias, profissionais e administrativas	5.417	12.124	27.090	10.720	4.844	901	61.096
Administração pública, defesa e seguridade social, educação, saúde humana e serviços sociais	2.675	7.760	19.538	7.197	2.701	256	40.127
Serviços domésticos	-1	-1	2	6	2	8	16
Outros serviços	654	1.549	6.329	1.991	2.804	15	13.342
Não identificado	0	-2	-7	2	0	0	-7
Total	15.745	23.667	126.411	45.001	24.408	4.801	240.033

Fonte: Novo Caged.

OBS.: Cumpre informar que dentro do Grupamento Indústria geral está inclusa a subcategoria Indústrias de Transformação.

Geográfico

Verificou-se em Abril/2024 que as 5 (cinco) regiões brasileiras apresentaram saldo positivo:

- Sudeste (+126.411 postos, +0,54%);
- Sul (+45.001 postos, +0,53%);
- Centro-Oeste (+24.408 postos, +0,59%);
- Nordeste (+23.667 postos, +0,31%);
- Norte (+15.745 postos, +0,68%).

Figura 2 – Distribuição da Variação relativa por nível geográfico

Período: Abril de 2024

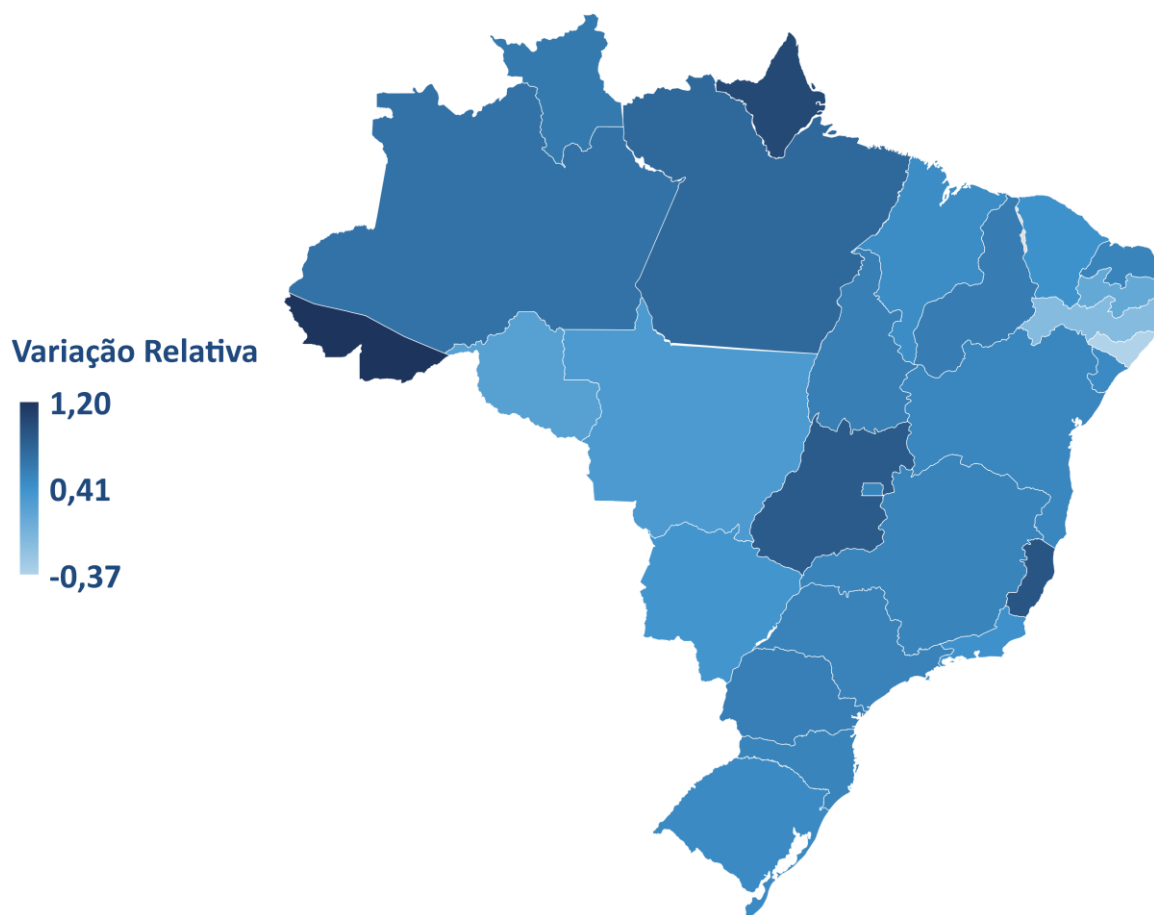

Da plataforma Bing
© GeoNames, Microsoft, TomTom

Fonte: Novo Caged.

Em **Abril/2024,25(vinte e cinco) das 27(vinte e sete) Unidades Federativas (UF)** registraram saldos **positivos**.

As UFs com **maior saldo** foram:

- São Paulo: +76.299 postos (+0,54%);
- Minas Gerais: +25.868 postos (+0,53%);
- Paraná: +18.032 postos (+0,57%).

As Unidades Federativas com **menor saldo** foram:

- Alagoas: -1.607 postos (-0,37%);
- Pernambuco: -1.103 postos (-0,08%);
- Roraima: +480 postos (+0,61%).

Em termos relativos, as Unidades Federativas com **maior variação relativa** em relação ao estoque do mês anterior foram:

- Acre: +1.267 postos (+1,20%);
- Amapá: +902 postos (+1,02%);
- Espírito Santo: +8.167 postos (+0,92%).

As Unidades Federativas que tiveram **menor variação relativa** em relação ao estoque do mês anterior foram:

- Alagoas: -1.607 postos (-0,37%);
- Pernambuco: -1.103 postos (-0,08%);
- Rondônia: +724 postos (+0,25%).

Tabela 3 – Saldo de emprego detalhado por nível geográfico

Período: Abril de 2024

Unidade da Federação	Admitidos	Desligados	Saldo	Varição Relativa (%)
Norte	106.544	90.799	15.745	0,68
Rondônia	14.301	13.577	724	0,25
Acre	5.094	3.827	1.267	1,20
Amazonas	23.687	20.111	3.576	0,68
Roraima	4.070	3.590	480	0,61
Pará	43.749	36.417	7.332	0,77
Amapá	3.778	2.876	902	1,02
Tocantins	11.865	10.401	1.464	0,58
Nordeste	289.300	265.633	23.667	0,31
Maranhão	22.216	19.238	2.978	0,46
Piauí	13.417	11.345	2.072	0,59
Ceará	50.529	44.851	5.678	0,42
Rio Grande do Norte	20.233	17.542	2.691	0,53
Paraíba	18.930	18.191	739	0,15
Pernambuco	52.533	53.636	-1.103	-0,08
Alagoas	15.678	17.285	-1.607	-0,37
Sergipe	11.525	9.955	1.570	0,48
Bahia	84.239	73.590	10.649	0,51
Sudeste	1.167.544	1.041.133	126.411	0,54
Minas Gerais	251.622	225.754	25.868	0,53
Espírito Santo	51.972	43.805	8.167	0,92
Rio de Janeiro	140.339	124.262	16.077	0,43
São Paulo	723.611	647.312	76.299	0,54
Sul	467.521	422.520	45.001	0,53

Paraná	176.842	158.810	18.032	0,57
Santa Catarina	149.261	135.804	13.457	0,53
Rio Grande do Sul	141.418	127.906	13.512	0,48
Centro-Oeste	224.531	200.123	24.408	0,59
Mato Grosso do Sul	37.832	35.265	2.567	0,38
Mato Grosso	56.677	53.678	2.999	0,32
Goiás	91.738	78.154	13.584	0,87
Distrito Federal	38.284	33.026	5.258	0,53
Não identificado	4.999	198	4.801	---
Total	2.260.439	2.020.406	240.033	0,52

Salário

Para o conjunto do território nacional, o salário médio de admissão em Abril/2024 foi de **R\$ 2.126,16**. Comparado ao mês anterior, houve aumento real de R\$ 36,96 no salário médio de admissão, uma variação em torno de +1,77%.

Tabela 4 - Salários médios de Admissão por Grupamento de Atividades Econômicas

Período: Abril de 2024

Grupamento de Atividades Econômicas	Salário Médio de Admissão (R\$)	Varição Relativa (%)
Agricultura, pecuária, produção florestal, pesca e aquicultura	1.976,53	1,12
Indústria geral	2.238,71	1,83
Indústrias de transformação	2.285,08	1,12
Construção	2.264,67	0,17
Comércio, reparação de veículos automotores e motocicletas	1.888,71	1,09
Serviços	2.188,31	2,32
Transporte, armazenagem e correio	2.202,00	2,89
Alojamento e alimentação	1.708,46	0,73
Informação, comunicação e atividades financeiras, imobiliárias, profissionais e administrativas	2.270,41	2,94
Administração pública, defesa, seguridade social, educação, saúde humana e serviços sociais	2.334,23	1,63
Outros serviços	2.079,86	0,29
Total	2.126,16	1,77

Fonte: Novo Caged.

* Salário médio de admissão em valores nominais.

** Para o cálculo da variação real considerou-se o salário médio de Março/2024 deflacionado pelo INPC.

*** Não incluem valores menores que 0,3 salários mínimos e maiores que 150 salários mínimos, assim como vínculos da modalidade intermitente.

Tabela 5 - Salários médios de Admissão por Região e Unidade da Federação

Período: Abril de 2024

Unidade da Federação	Salário Médio de Admissão (R\$)	Varição Relativa (%)
Norte	1.847,46	-1,43
Rondônia	1.831,35	0,47
Acre	1.660,97	1,79
Amazonas	1.864,88	1,43
Roraima	1.660,60	-0,13
Pará	1.913,46	1,67
Amapá	1.661,49	-0,34
Tocantins	1.794,26	-0,35
Nordeste	1.840,03	1,65

Maranhão	1.877,75	2,04
Piauí	1.948,52	2,32
Ceará	1.872,95	14,40
Rio Grande do Norte	1.694,39	1,02
Paraíba	1.695,06	-0,42
Pernambuco	1.889,96	-7,50
Alagoas	1.771,23	5,47
Sergipe	1.722,43	-0,04
Bahia	1.858,03	0,78
Sudeste	2.270,30	1,76
Minas Gerais	1.989,21	2,02
Espírito Santo	1.947,54	2,65
Rio de Janeiro	2.198,43	1,07
São Paulo	2.403,33	3,43
Sul	2.076,17	1,41
Paraná	2.077,41	1,59
Santa Catarina	2.131,39	1,70
Rio Grande do Sul	2.016,26	0,81
Centro-Oeste	1.984,04	2,19
Mato Grosso do Sul	1.922,65	1,26
Mato Grosso	2.054,21	-0,72
Goiás	1.874,51	1,49
Distrito Federal	2.208,26	0,50
Brasil	2.126,16	1,77

Fonte: Novo Caged.

* Salário médio de admissão em valores nominais.

** Para o cálculo da variação real considerou-se o salário médio de Março/2024 deflacionado pelo INPC.

*** Não incluem valores menores que 0,3 salários mínimos e maiores que 150 salários mínimos, assim como vínculos da modalidade intermitente.

Características individuais

Em Abril/2024, o saldo foi de +240.033 postos. Destes, +129.116 representam homens e +110.917 mulheres. A faixa etária com maior saldo foi de 18 a 24 anos, com +128.893 postos. O ensino médio completo apresentou saldo de +175.570 postos. No saldo por faixa salarial, a faixa de >1 e <=1,5 salários mínimos registrou +169.400 postos. Raça/cor parda obteve o saldo de +217.717 postos.

Saldo por Sexo

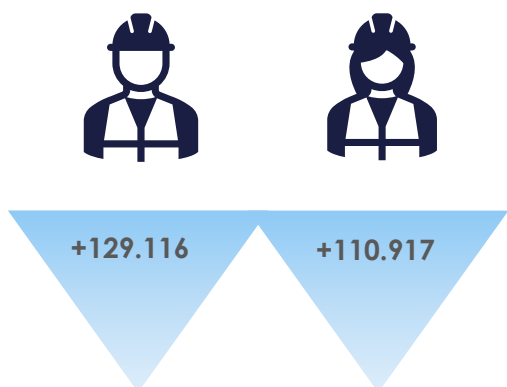

Saldo por Grau de Instrução*

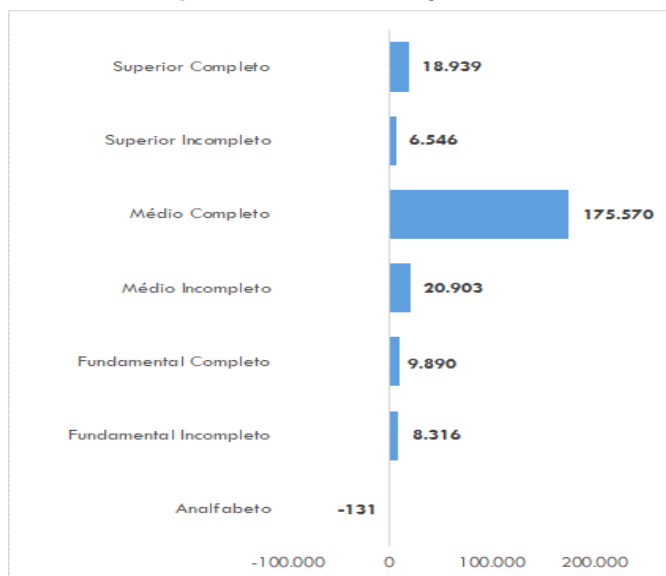

Saldo por Faixa Salarial*

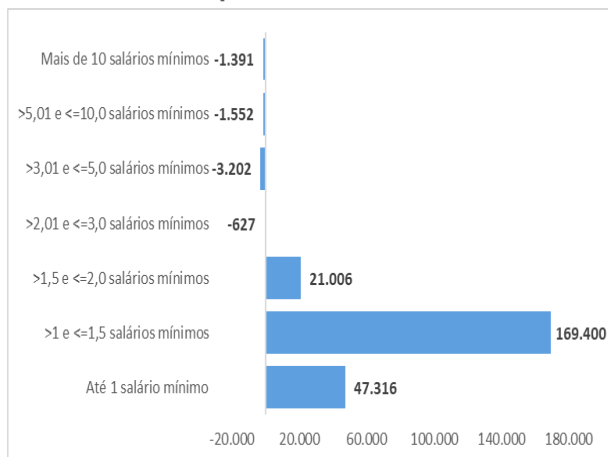

Saldo por Raça ou Cor*

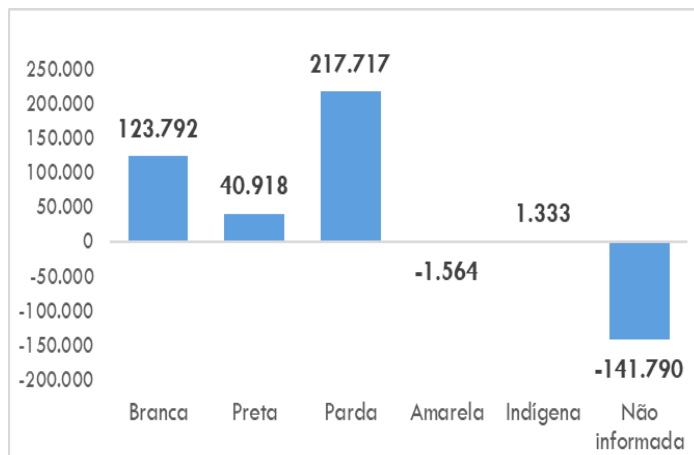

Saldo por Tipo de Deficiência

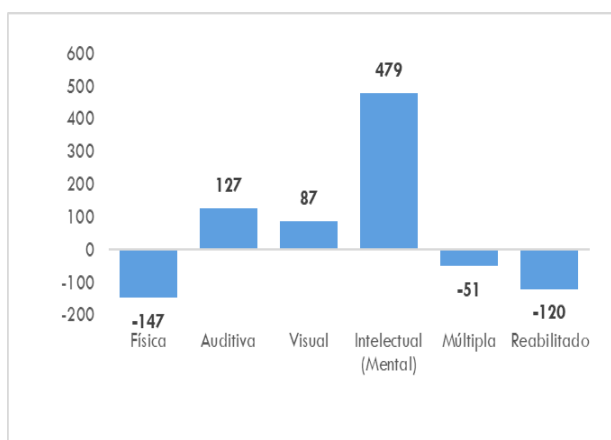

Saldo por Faixa Etária

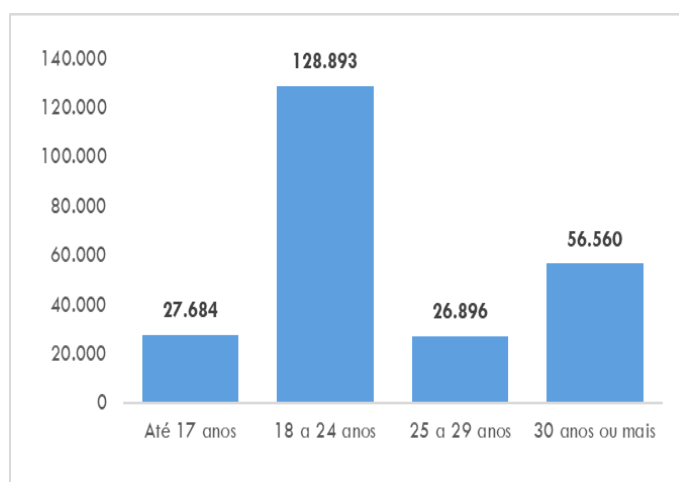

Fonte: Novo Caged.

* Não estão inclusos nos gráficos os registros com classificação não identificada.

Típicos e Não típicos

Têm-se do saldo de Abril/2024, um número de +39.988 trabalhadores em regimes não típicos de trabalho e +200.045 mais próximos dos regimes típicos de trabalho, conforme abaixo:

Tabela 6 - Típicos e Não Típicos

Tipo de Vínculo	Admissões	Desligamentos	Saldo
Total de movimentações	2.260.439	2.020.406	240.033
Típicos	1.962.170	1.762.125	200.045
Não típicos*	298.269	258.281	39.988

* São considerados não típicos os trabalhadores aprendizes, intermitentes, temporários, contratados por CAEPF e com carga horária até 30 horas.