

SUMÁRIO EXECUTIVO



## NOVO CAGED

# Estatísticas Mensais do Emprego Formal



REFERÊNCIA: SETEMBRO DE 2023

MINISTÉRIO DO  
TRABALHO  
E EMPREGO

GOVERNO FEDERAL

**BRASIL**

UNIÃO E RECONSTRUÇÃO

## Novo Caged - Estatísticas Mensais do Emprego Formal

### Fonte de dados

Desde janeiro de 2020, o uso do Sistema do Caged foi substituído gradativamente pelo Sistema de Escrituração Digital das Obrigações Fiscais, Previdenciárias e Trabalhistas (eSocial). Atualmente, todas as empresas estão obrigadas a declarar as movimentações por meio do eSocial. Para viabilizar a divulgação das estatísticas do emprego formal durante o período de transição, foi feita a imputação de dados de outras fontes. O **Novo Caged**<sup>1</sup> é composto por informações captadas dos sistemas eSocial, Caged e Empregador Web.

### Sobre o eSocial

O eSocial foi instituído pelo Decreto nº 8.373, de 11 de dezembro de 2014, com o objetivo de unificar e simplificar a prestação de informações relativas a trabalhadores e empresas, bem como o cumprimento de obrigações fiscais, previdenciárias e trabalhistas.

### Sobre o Empregador Web

Sistema de uso obrigatório para o preenchimento de Requerimento de Seguro-Desemprego/Comunicação de Dispensa de trabalhadores dispensados involuntariamente de pessoa jurídica ou pessoa física a ela equiparada.

## Principais Resultados de Setembro de 2023

De acordo com o Novo Caged (Cadastro Geral de Empregados e Desempregados), o emprego celetista no Brasil apresentou **expansão** em **Setembro de 2023**, registrando **saldo** de **+211.764 postos de trabalho**. Esse resultado decorreu de **1.917.057** admissões e de **1.705.293** desligamentos.

O **estoque**<sup>2</sup>, que é a quantidade total de vínculos celetistas ativos, em Setembro de 2023 contabilizou **44.044.343 vínculos**, o que representa uma variação de **+0,48%** em relação ao estoque do mês anterior.

No **acumulado do ano** (janeiro/2023 a Setembro/2023), o saldo foi de **+1.599.918** empregos, resultado de **17.872.487** admissões e **16.272.569** desligamentos.

Nos **últimos 12 meses** (outubro/2022 a Setembro/2023), foi registrado saldo de **+1.433.310** empregos, decorrente de **22.872.583** admissões e de **21.439.273** desligamentos (com ajustes até Setembro de 2023).

Figura 1 – Principais resultados em Setembro de 2023

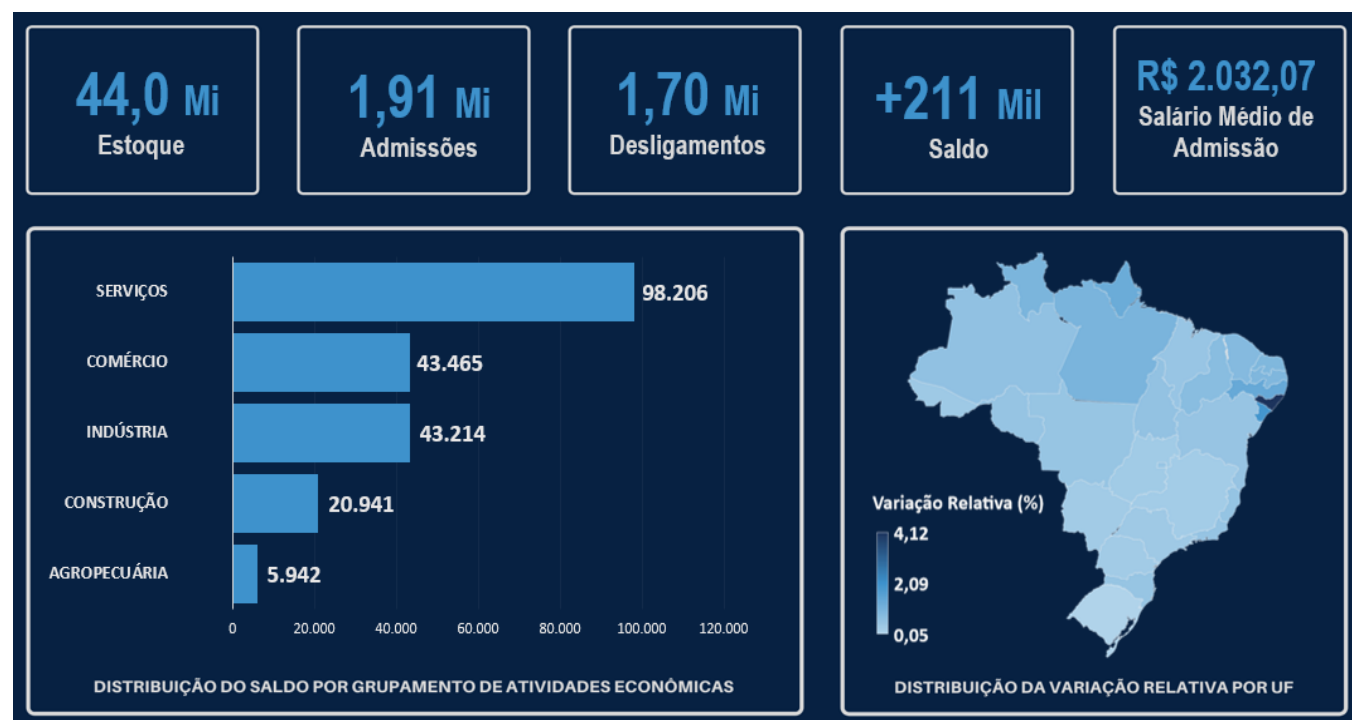

<sup>1</sup> Para mais informações sobre as diferenças metodológicas entre o Caged e o Novo Caged, ver Nota Técnica, disponível em: <http://pdet.mte.gov.br/o-que-e-novo-caged>.

<sup>2</sup> Estoque com ajustes declarados até Setembro de 2023. O estoque de Setembro/2023 sem ajustes é 43.820.697 vínculos celetistas.

## Grupamento de Atividades Econômicas

Em Setembro/2023, os 5 (cinco) Grandes Grupamentos de Atividades Econômicas registraram saldos positivos, conforme a seguir: Serviços (+98.206 postos); Comércio (+43.465 postos); Indústria (+31.086 postos), principalmente na Indústria de Transformação (+28.077 postos); Construção (+28.359 postos); e Agropecuária (+5.126 postos).

**Tabela 1 – Saldo de Emprego detalhado por Grupamento de Atividades Econômicas**

Período: Setembro de 2023

Grupamento de Atividades Econômicas	Admitidos	Desligados	Saldo
Agricultura, pecuária, produção florestal, pesca e aquicultura	97.457	91.515	5.942
Indústria geral	301.495	258.281	43.214
Indústrias de transformação	284.246	242.294	41.952
Construção	191.063	170.122	20.941
Comércio; reparação de veículos automotores e motocicletas	454.280	410.815	43.465
Serviços	872.757	774.551	98.206
Transporte, armazenagem e correio	101.216	87.874	13.342
Alojamento e alimentação	126.437	109.795	16.642
Informação, comunicação e atividades financeiras, imobiliárias, profissionais e administrativas	452.688	410.964	41.724
Administração pública, defesa e seguridade social, educação, saúde humana e serviços sociais	142.403	122.020	20.383
Serviços domésticos	73	67	6
Outros serviços	49.940	43.831	6.109
Não identificado	5	9	-4
<b>Total</b>	<b>1.917.057</b>	<b>1.705.293</b>	<b>211.764</b>

Fonte: Novo Caged.

OBS.: Cumpre informar que dentro do Grupamento Indústria geral está incluída a subcategoria Indústrias de Transformação.

**Tabela 2 – Saldo de Emprego detalhado por Grupamento de Atividades Econômicas e Região**

Período: Setembro de 2023

Grupamento de Atividades Econômicas	Região						Total
	Norte	Nordeste	Sudeste	Sul	Centro-Oeste	Não identificado	
Agricultura, pecuária, produção florestal, pesca e aquicultura	583	10.769	-6.742	804	262	266	5.942
Indústria geral	2.675	24.963	12.827	179	2.568	2	43.214
Indústrias de Transformação	2.327	24.588	12.229	567	2.240	1	41.952
Construção	3.814	3.772	11.371	1.192	792	0	20.941
Comércio; reparação de veículos automotores e motocicletas	3.348	13.226	16.684	6.376	3.830	1	43.465
Serviços	6.435	22.380	48.206	13.780	7.341	64	98.206
Transporte, armazenagem e correio	704	2.176	7.001	2.210	1.254	-3	13.342
Alojamento e alimentação	866	3.027	8.358	3.170	1.220	1	16.642
Informação, comunicação e atividades financeiras, imobiliárias, profissionais e administrativas	3.736	10.799	19.422	4.928	2.769	70	41.724
Administração pública, defesa e seguridade social, educação, saúde humana e serviços sociais	938	4.399	11.011	1.872	2.169	-6	20.383
Serviços domésticos	4	1	3	-8	6	0	6
Outros serviços	187	1.978	2.411	1.608	-77	2	6.109
Não identificado	-5	-2	4	-1	0	0	-4
<b>Total</b>	<b>16.850</b>	<b>75.108</b>	<b>82.350</b>	<b>22.330</b>	<b>14.793</b>	<b>333</b>	<b>211.764</b>

Fonte: Novo Caged.

OBS.: Cumpre informar que dentro do Grupamento Indústria geral está incluída a subcategoria Indústrias de Transformação.

## Geográfico

Verificou-se em Setembro/2023 que as 5 (cinco) regiões brasileiras apresentaram saldo positivo:

- Sudeste (+82.350 postos, +0,37%);
- Nordeste (+75.108 postos, +1,04%);
- Sul (+22.330 postos, +0,27%);
- Centro-Oeste (+14.793 postos, +0,38%);
- Norte (+16.850 postos, +0,79%).

**Figura 2 – Distribuição da Variação relativa por nível geográfico**

Período: Setembro de 2023

Variação Relativa 0,05 2,09 4,12



Fonte: Novo Caged.

Em Setembro/2023, todas as **27 (vinte e sete) Unidades Federativas (UF)** registraram saldos **positivos**.

As UFs com **maior saldo** foram:

- São Paulo: +47.306 postos (+0,35%);
- Pernambuco: +18.864 postos (+1,35%);
- Rio de Janeiro: +17.998 postos (+0,51%).

As Unidades Federativas com **menor saldo** foram:

- Amapá: +1.027 postos (+1,27%);
- Roraima: +763 postos (+1,00%);
- Acre: +360 postos (+0,37%).

Em termos relativos, as Unidades Federativas com **maior variação relativa** em relação ao estoque do mês anterior foram:

- Alagoas: +16.160 postos (+4,92%);
- Sergipe: +5.956 postos (+1,97%);
- Pernambuco: +18.864 postos (+1,35%).

As Unidades Federativas que tiveram **menor variação relativa** em relação ao estoque do mês anterior foram:

- Mato Grosso do Sul: +1.801 postos (+0,29%);
- Minas Gerais: +12.631 postos (+0,27%);
- Rio Grande do Sul: +1.267 postos (+0,05%).

Tabela 3 – Saldo de emprego detalhado por nível geográfico

Período: Setembro de 2023

Unidade da Federação	Admitidos	Desligados	Saldo	Varição Relativa (%)
<b>Norte</b>	<b>95.468</b>	<b>78.618</b>	<b>16.850</b>	<b>0,79</b>
Rondônia	13.191	11.826	1.365	0,51
Acre	3.804	3.444	360	0,37
Amazonas	19.809	16.836	2.973	0,60
Roraima	3.981	3.218	763	1,00
Pará	40.525	31.484	9.041	1,01
Amapá	3.852	2.825	1.027	1,27
Tocantins	10.306	8.985	1.321	0,57
<b>Nordeste</b>	<b>293.252</b>	<b>218.144</b>	<b>75.108</b>	<b>1,04</b>
Maranhão	21.453	18.603	2.850	0,48
Piauí	12.627	10.133	2.494	0,75
Ceará	50.402	39.919	10.483	0,82
Rio Grande do Norte	19.348	15.094	4.254	0,90
Paraíba	17.766	13.573	4.193	0,91
Pernambuco	57.870	39.006	18.864	1,35
Alagoas	27.443	11.283	16.160	4,12
Sergipe	13.883	7.927	5.956	1,97
Bahia	72.460	62.606	9.854	0,50
<b>Sudeste</b>	<b>957.902</b>	<b>875.552</b>	<b>82.350</b>	<b>0,37</b>
Minas Gerais	208.504	195.873	12.631	0,27
Espírito Santo	40.325	35.910	4.415	0,52
Rio de Janeiro	126.868	108.870	17.998	0,51
São Paulo	582.205	534.899	47.306	0,35
<b>Sul</b>	<b>369.769</b>	<b>347.439</b>	<b>22.330</b>	<b>0,27</b>
Paraná	142.469	133.423	9.046	0,30
Santa Catarina	122.880	110.863	12.017	0,50
Rio Grande do Sul	104.420	103.153	1.267	0,05
<b>Centro-Oeste</b>	<b>191.781</b>	<b>176.988</b>	<b>14.793</b>	<b>0,38</b>
Mato Grosso do Sul	31.656	29.855	1.801	0,29
Mato Grosso	51.655	47.245	4.410	0,50
Goiás	74.409	69.920	4.489	0,31
Distrito Federal	34.061	29.968	4.093	0,45
Não identificado	8.885	8.552	333	---
<b>Total</b>	<b>1.917.057</b>	<b>1.705.293</b>	<b>211.764</b>	<b>0,48</b>

Fonte: Novo Caged

## Salário

Para o conjunto do território nacional, o salário médio de admissão em Setembro/2023 foi de **R\$ 2.032,07**. Comparado ao mês anterior, houve redução real de R\$ 8,07 no salário médio de admissão, uma variação em torno de -0,40%.

**Tabela 4 - Salários médios de Admissão por Grupamento de Atividades Econômicas**

Período: Setembro de 2023

Grupamento de Atividades Econômicas	Salário Médio de Admissão (R\$)	Varição Relativa (%)
<b>Indústria geral</b>	<b>2.110,75</b>	<b>-0,55</b>
Indústrias de transformação	2.170,57	0,25
<b>Construção</b>	<b>2.197,35</b>	<b>1,10</b>
<b>Comércio, reparação de veículos automotores e motocicletas</b>	<b>1.787,71</b>	<b>-0,08</b>
<b>Serviços</b>	<b>2.100,38</b>	<b>-1,38</b>
Transporte, armazenagem e correio	2.169,78	-4,07
Alojamento e alimentação	1.643,91	1,17
Informação, comunicação e atividades financeiras, imobiliárias, profissionais e administrativas	2.186,96	0,55
Administração pública, defesa, seguridade social, educação, saúde humana e serviços sociais	2.226,77	-4,05
Outros serviços	1.997,64	-4,92
<b>Total</b>	<b>2.032,07</b>	<b>-0,40</b>

Fonte: Novo Caged.

\* Salário médio de admissão em valores nominais.

\*\* Para o cálculo da variação real considerou-se o salário médio de agosto/2023 deflacionado pelo INPC.

\*\*\* Não incluem valores menores que 0,3 salários mínimos e maiores que 150 salários mínimos, assim como vínculos da modalidade intermitente.

\*\*\*\* Estão sendo investigadas inconsistências nas declarações salariais no grupamento da agropecuária em setembro de 2023.

**Tabela 5 - Salários médios de Admissão por Região e Unidade da Federação**

Período: Setembro de 2023

Unidade da Federação	Salário Médio de Admissão (R\$)	Varição Relativa (%)
<b>Norte</b>	<b>1.788,80</b>	<b>-0,44</b>
Rondônia	1.711,32	-0,62
Acre	1.570,15	-3,59
Amazonas	1.804,10	0,88
Roraima	1.602,27	-0,16
Pará	1.883,01	-1,13
Amapá	1.606,58	-1,86
Tocantins	1.708,80	0,59
<b>Nordeste</b>	<b>1.749,74</b>	<b>1,09</b>
Maranhão	1.723,47	-5,73
Piauí	1.761,18	5,11
Ceará	1.924,54	7,42
Rio Grande do Norte	1.639,67	0,85
Paraíba	1.598,27	-3,46
Pernambuco	1.703,94	-0,53
Alagoas	1.521,64	-7,01
Sergipe	1.786,36	8,83
Bahia	1.803,90	2,29
<b>Sudeste</b>	<b>2.183,22</b>	<b>-0,83</b>
Minas Gerais	1.870,89	-1,46
Espírito Santo	1.850,02	-0,45
Rio de Janeiro	2.122,87	-2,15
São Paulo	2.331,16	-0,46

<b>Sul</b>	<b>1.989,04</b>	<b>0,33</b>
Paraná	1.986,41	1,22
Santa Catarina	2.037,82	-0,40
Rio Grande do Sul	1.934,79	-0,28
<b>Centro-Oeste</b>	<b>1.914,74</b>	<b>0,13</b>
Mato Grosso do Sul	1.889,29	0,70
Mato Grosso	1.977,80	1,42
Goiás	1.789,78	-0,37
Distrito Federal	2.118,30	-1,26
<b>Brasil</b>	<b>2.032,07</b>	<b>-0,40</b>

Fonte: Novo Caged.

\* Salário médio de admissão em valores nominais.

\*\* Para o cálculo da variação real considerou-se o salário médio de agosto/2023 deflacionado pelo INPC.

\*\*\* Não incluem valores menores que 0,3 salários mínimos e maiores que 150 salários mínimos, assim como vínculos da modalidade intermitente.

## Características individuais

Em Setembro/2023, o saldo foi de +211.764 postos. Destes, +128.668 representam homens e +83.096 mulheres. A faixa etária com maior saldo foi de 18 a 24 anos, com +117.891 postos. O ensino médio completo apresentou saldo de +155.041 postos. No saldo por faixa salarial, a faixa de >1 e <=1,5 salários mínimos registrou +162.897 postos. Raça/cor parda obteve o saldo de +145.519 postos.

Saldo por Sexo

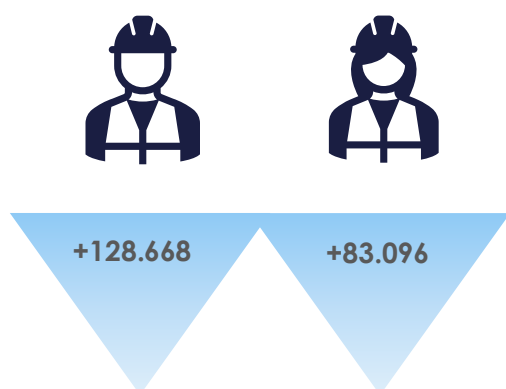

Saldo por Faixa Etária

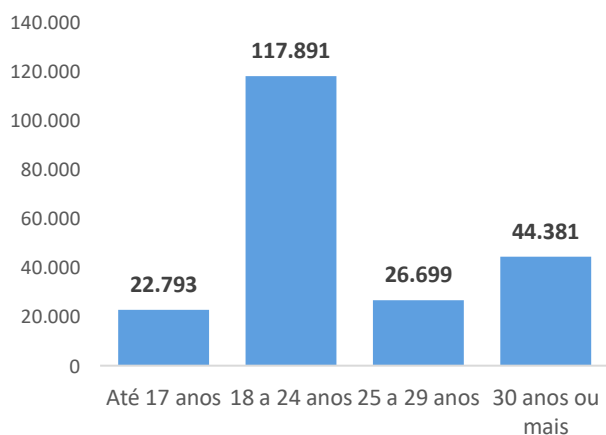

Saldo por Grau de Instrução\*

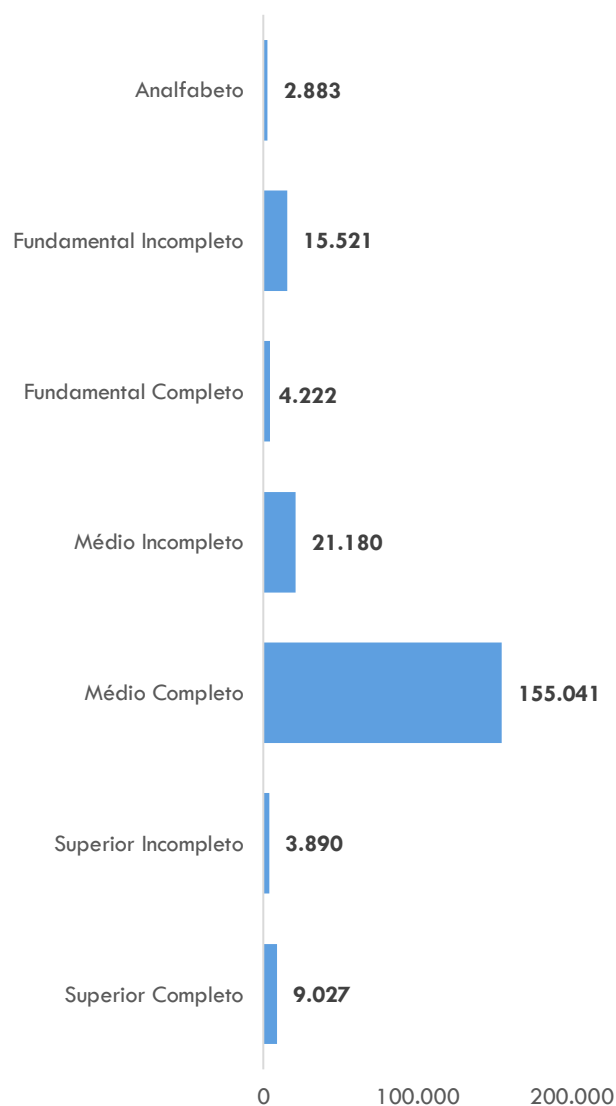

**Saldo por Faixa Salarial\***

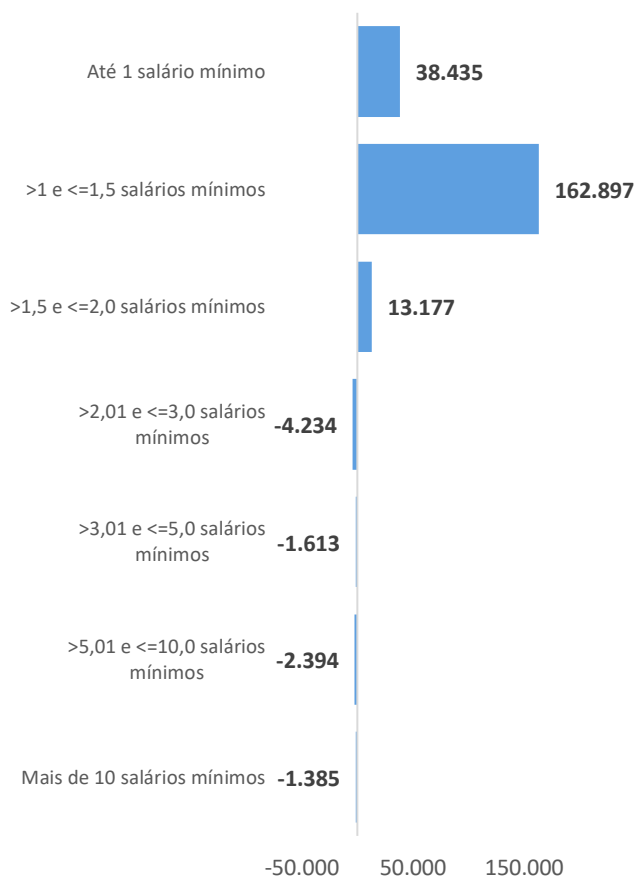

**Saldo por Raça ou Cor\***

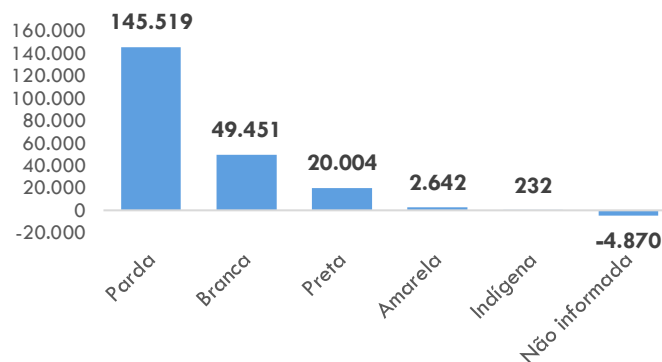

**Saldo por Tipo de Deficiência**

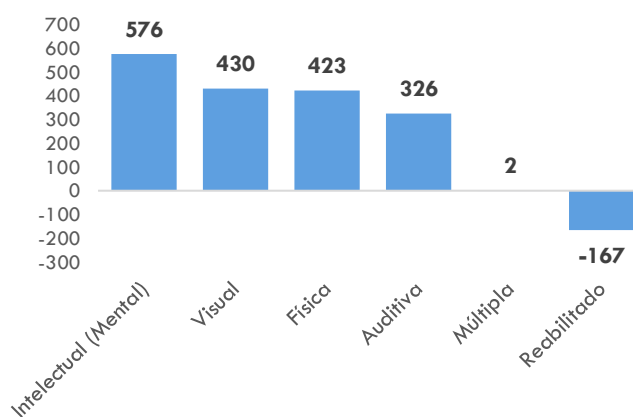

Fonte: Novo Caged.

\* Não estão inclusos nos gráficos os registros com classificação não identificada.

**Típicos e Não típicos**

Têm-se do saldo de Setembro/2023, um número de +34.904 trabalhadores em regimes não típicos de trabalho e +176.860 mais próximos dos regimes típicos de trabalho, conforme abaixo:

**Tabela 6 - Típicos e Não Típicos**

Tipo de Vínculo	Admissões	Desligamentos	Saldo
Total de movimentações	1.917.057	1.705.293	211.764
Típicos	1.657.713	1.480.853	176.860
Não típicos*	259.344	224.440	34.904

\* São considerados não típicos os trabalhadores aprendizes, intermitentes, temporários, contratados por CAEPF e com carga horária até 30 horas.