

DEMONSTRAÇÕES CONTÁBEIS E NOTAS EXPLICATIVAS

4º Trimestre de 2024

MINISTÉRIO DO TRABALHO E EMPREGO
Administração Direta



MINISTRO DO TRABALHO

LUIZ MARINHO

SECRETÁRIO-EXECUTIVO

FRANCISCO MACENA DA SILVA

DIRETOR DE ADMINISTRAÇÃO, FINANÇAS E CONTABILIDADE

ROGERIO XAVIER ROCHA

Coordenador-Geral de Contabilidade e Custos

WELINTON VITOR DOS SANTOS

Coordenadora de Contabilidade

PATRICIA DE MELO COSTA

Elaboração

Tatiane Aguiar de Oliveira

Equipe Setorial Contábil

Crislaine dos Santos Diniz

Diego Miranda Machado Maia

Francisco Wanderley Menezes da Silva

Nina Lubiane Gomes de Souza

Raimundo Geraldo Ribeiro

Tatiane Aguiar de Oliveira

Thaise Munique Fonseca Mariz de Medeiros

Informações:

Telefone: 2031-6031

Correio eletrônico: ccont@trabalho.gov.br

Sumário

CONTEXTO OPERACIONAL	5
DECLARAÇÃO DO CONTADOR	10
DEMONSTRAÇÕES CONTÁBEIS.....	11
I - BALANÇO PATRIMONIAL	11
II - DEMONSTRAÇÃO DAS VARIAÇÕES PATRIMONIAIS	13
III - BALANÇO ORÇAMENTÁRIO	14
V - BALANÇO FINANCEIRO	16
VI - DEMONSTRAÇÃO DOS FLUXOS DE CAIXA.....	17
NOTAS EXPLICATIVAS	19
BALANÇO PATRIMONIAL.....	22
1 . CAIXA EQUIVALENTE DE CAIXA.....	22
2 . CRÉDITOS DE CURTO E LONGO PRAZO.....	24
2.1 – Demais Créditos e Valores.....	24
2.1.1 Créditos por Dano ao Patrimônio	24
3 . IMOBILIZADO.....	28
3.1 Bens Móveis.....	29
3.2 Bens Imóveis	30
4 . INTANGÍVEL.....	33
5 . CONTAS DE CONTROLE	34
5.1 - Convênios e Instrumentos Congêneres.....	34
5.2 Contratos em Execução	35
5.3 - Diversos Responsáveis	36
5.4 – Passivos Contingentes.....	37
6 . DEMONSTRAÇÃO DAS VARIAÇÕES PATRIMONIAIS.....	38
6.1 Variações Patrimoniais Aumentativas - VPA.....	38
6.2 Variações Patrimoniais Diminutivas - VPD	38
6.3 Desempenho Financeiro	38
6.4 Desempenho Não Financeiro	39
6.5 Demonstração das Variações Patrimoniais - Ajustada	39
7 . BALANÇO ORÇAMENTÁRIO	42
7.1 Conciliação: Balanço Orçamentário x Demonstração dos Fluxos de Caixa	42
7.2 Restos a Pagar	43
7.3 Execução Orçamentária	45
8 . DEMONSTRAÇÃO DOS FLUXOS DE CAIXA.....	46
8.1. Geração Líquida de Caixa	46
8.2. Atividades Operacionais.....	46
8.3. Conciliação: Demonstração dos Fluxos de Caixa x Caixa e Equivalentes de Caixa	46
9 . BALANÇO FINANCEIRO	48
9.1 – Resultado Financeiro.....	48

9.2	Receitas e Despesas Orçamentárias	48
9.3	Transferências Financeiras – Recebidas e Concedidas	48
9.4	Pagamentos e Recebimentos Extraorçamentários.....	48

LISTA DE SIGLAS e ABREVIACÕES

BF – Balanço Financeiro
 BO – Balanço Orçamentário
 BP – Balanço Patrimonial
 BCB - Banco Central do Brasil
 CEF – Caixa Econômica Federal
 CF – Constituição Federal
 CFC – Conselho Federal de Contabilidade
 CGFIN – Coordenação-Geral de Recursos Financeiros
 CTU - Conta Única do Tesouro Nacional
 DCON – Demonstrações Contábeis
 DFC – Demonstração dos Fluxos de Caixa
 DVP – Demonstração das Variações Patrimoniais
 FAT – Fundo de Amparo ao Trabalhador
 INSS – Instituto Nacional do Seguro Social
 LOA – Lei orçamentária anual
 MCASP – Manual de Contabilidade Aplicada ao Setor Público
 ME – Ministério da Economia
 MTE – Ministério do Trabalho e Emprego
 MTP – Ministério do Trabalho e Previdência
 NBC ASP - Normas Brasileiras de Contabilidade Aplicadas ao Setor Público
 NBC TSP – Normas Brasileiras de Contabilidade Aplicadas ao Setor Público
 OFSS – Orçamento Fiscal e Seguridade Social
 PCASP – Plano de Contas Aplicada ao Setor Público
 RP – Restos a Pagar
 SIAFI – Sistema Integrado de Administração Financeira do Governo Federal
 SPIUNET – Sistema de Gerenciamento dos Imóveis de Uso Especial
 SPU – Secretaria de Patrimônio da União
 STN – Secretaria do Tesouro Nacional
 SRFB – Secretaria Especial da Receita Federal do Brasil
 UG – Unidade Gestora
 VPA – Variação Patrimonial Aumentativa
 VPD – Variação Patrimonial Diminutiva

CONTEXTO OPERACIONAL

O Ministério do Trabalho e Emprego – MTE, inscrito no CNPJ nº 23.612.685/0001-22, localizado no endereço Esplanada dos Ministérios, Bloco F, CEP 70.059-900 é órgão da Administração Pública Direta do Governo Federal.

Em janeiro de 2019 o MTE foi incorporado ao Ministério da Economia, a Medida Provisória nº 870 convertida na lei nº 13.844 de 18 de junho de 2019, que trata da estrutura do poder executivo da administração pública federal direta, transformou o Ministério da Fazenda, o Ministério do Planejamento, Desenvolvimento e Gestão, o Ministério da Indústria, Comércio Exterior e Serviços e o Ministério do Trabalho e Emprego no Ministério da Economia.

Outra Reforma da Organização Administrativa do Governo Federal ocorreu em 27 de julho de 2021. Por meio da Medida Provisória nº 1.058, convertida na lei nº 14.261 de 16 de dezembro de 2021, desmembrou do Ministério da Economia as pastas do Trabalho e da Previdência, criando o Ministério do Trabalho e Previdência.

A Medida Provisória nº 1.154, de janeiro de 2023, convertida na lei nº 14.600 de 19 de junho de 2023, estabeleceu a nova organização básica dos órgãos da Presidência da República e seus Ministérios. O Ministério do Trabalho e Emprego (MTE) foi recriado, ocorrendo assim a cisão das pastas Trabalho e Previdência.

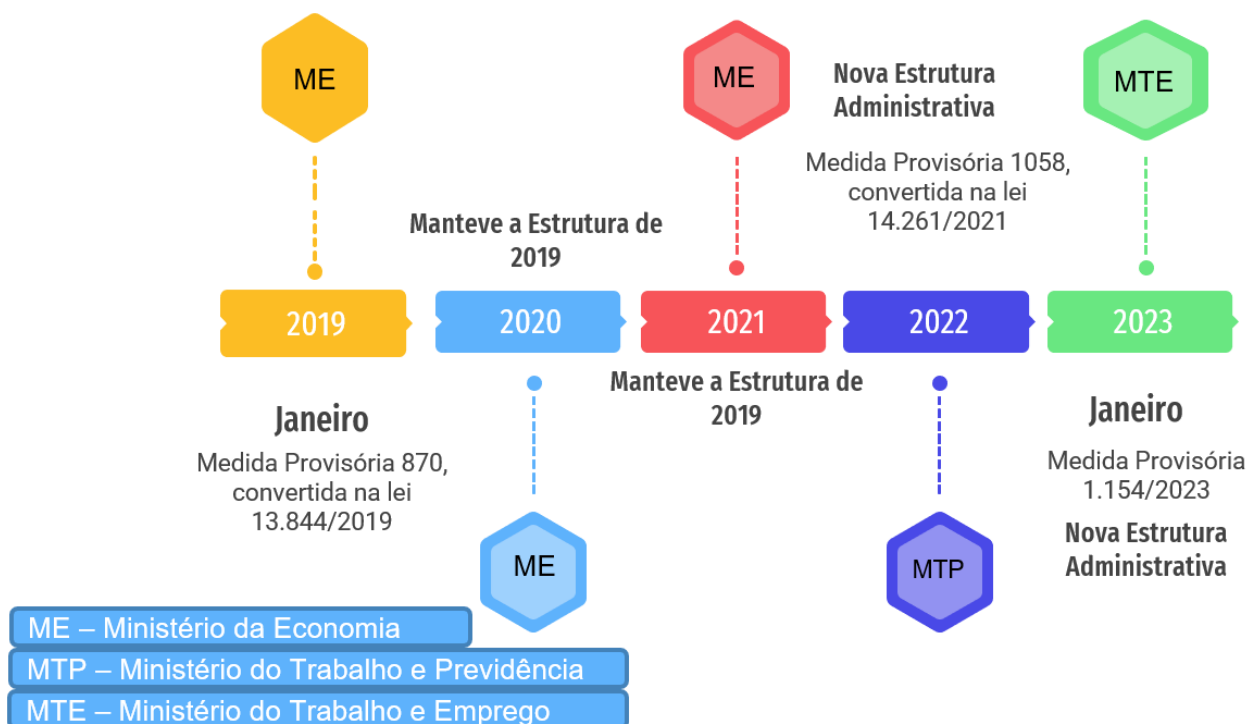

A figura abaixo traz a Estrutura Básica do Ministério do Trabalho e Emprego – MTE, regulamentada pelo Decreto nº 11.779/2023.

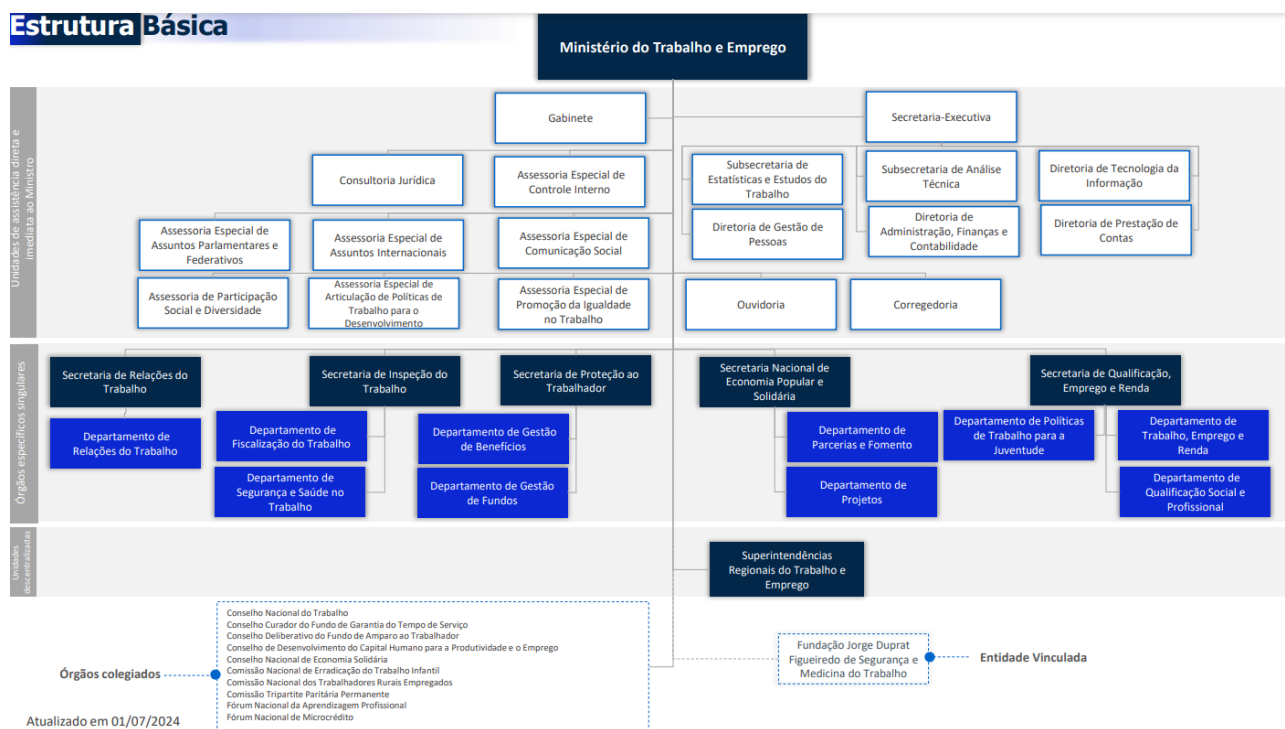

Fonte: <https://www.gov.br/trabalho-e-emprego/pt-br/aceso-a-informacao/institucional/organograma>

A Lei nº 14.600/2023 definiu, ainda, em seu art. 46, como área de competência do MTE:

- I. Política e diretrizes para a geração de emprego e renda e de apoio ao trabalhador;
- II. Política e diretrizes para a modernização do sistema de relações de trabalho e do sistema sindical;
- III. Fiscalização do trabalho, inclusive dos trabalhos portuário e aquaviário, e aplicação das sanções por descumprimento de normas legais ou coletivas;
- IV. Política salarial;
- V. Intermediação de mão de obra e formação e desenvolvimento profissionais;
- VI. Segurança e saúde no trabalho;
- VII. Economia popular e solidária, cooperativismo e associativismo;
- VIII. Carteira de trabalho, registro e regulação profissionais;
- IX. Registro sindical;
- X. Produção de estatísticas, de estudos e de pesquisas sobre o mundo do trabalho para subsidiar políticas públicas;
- XI. Políticas de aprendizagem e de inclusão das pessoas com deficiência no mundo do trabalho, em articulação com os demais órgãos competentes;
- XII. Políticas de enfrentamento às desigualdades no mundo do trabalho;
- XIII. Políticas direcionadas à relação entre novas tecnologias, inovação e mudanças no mundo do trabalho, em articulação com os demais órgãos competentes;
- XIV. Políticas para enfrentamento da informalidade e da precariedade no mundo do trabalho, bem como ações para mitigar a rotatividade do emprego;
- XV. Fundo de Garantia do Tempo de Serviço (FGTS); e
- XVI. Fundo de Amparo ao Trabalhador (FAT).

Estas e outras informações relevantes a respeito do Ministério do Trabalho e Emprego relacionadas com suas funções, estrutura, atividades e outras notícias podem ser encontradas no site <https://www.gov.br/trabalho-e-emprego/pt-br>.

Quanto aos demonstrativos contábeis, o Ministério do Trabalho e Emprego, no âmbito da estrutura do sistema federal de contabilidade, atua como setorial de Órgão Superior dos seguintes órgãos vinculados:

- Administração Direta (MTE);
- Fundo de Amparo ao Trabalhador (FAT); e
- Fundação Jorge Duprat Figueiredo de Seg. E Medicina do Trabalho (Fundacentro);

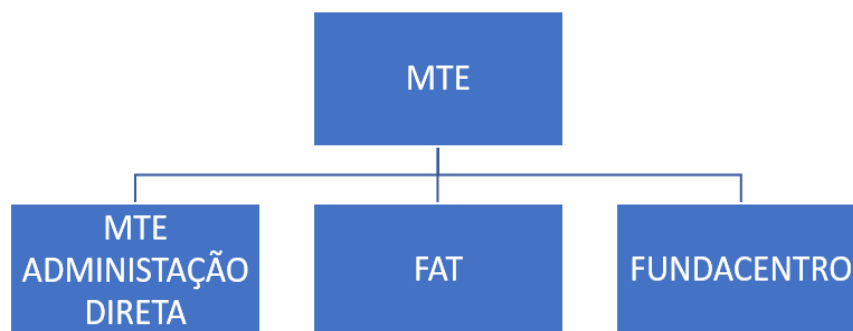

Considerando a composição acima, os detalhamentos operacionais relevantes que gerem impactos nas Demonstrações Contábeis do Ministério do Trabalho e Emprego – Órgão Superior estão detalhados nas notas dos órgãos específicos (órgãos subordinados).

A lei nº 14.822, de 22 de janeiro de 2024, que aprovou o orçamento para o exercício financeiro de 2024, teve por base a estrutura administrativa vigente em 2023, os créditos aprovados foram alocados na unidade orçamentária 40101.

Dotação Inicial	Dotação Atual
4.541.965.017	6.028.862.188

Fonte: SIOP - Valores em R\$

Na tabela acima observa-se o aumento de 24,66% da Dotação Inicial para a Dotação Atual. Ainda no aspecto orçamentário, destacamos abaixo as seis maiores ações orçamentárias que representam quase 90% do total do orçamento do MTE – Administração Direta, vinculada a unidade orçamentária 40101, para o Exercício Financeiro de 2024. O quadro a seguir apresenta os valores da dotação atual nas citadas ações orçamentárias:

Ação	Dotação Atual	%
0181 - Aposentadorias e Pensões Civis da União	2.757.062.607	45,73%
00WI - Apoio Financeiro a Trabalhadores e Pescadores Artesanais Residentes em Áreas em Situação de Calamidade Pública no Rio Grande do Sul.	1.220.367.701	20,24%
20TP - Ativos Civis da União	1.058.593.488	17,56%
09HB - Contribuição da União, de suas Autarquias e Fundações para o Custeio do Regime de Previdência dos Servidores Públicos Federais	174.181.223	2,89%
21AZ - Sistema de Escrituração Digital das Obrigações Fiscais, Previdenciárias e Trabalhistas – e-Social	130.059.263	2,16%
0643 - Complemento da Atualização Monetária dos Recursos do Fundo de Garantia do Tempo de Serviço - FGTS (Lei Complementar nº 110, de 2001)	103.073.516	1,71%
Dotação Total Atual	6.028.862.188	90,29%

Fonte: SIOP, valores em R\$

Estas e outras informações relevantes a respeito do Ministério do Trabalho e Emprego relacionadas com suas funções, estrutura, atividades e outras notícias podem ser encontradas no site <https://www.gov.br/trabalho-e-emprego/pt-br/>.

As estruturas e a composição das Demonstrações Contábeis estão de acordo com o padrão da contabilidade aplicada ao setor público brasileiro e são compostas por:

- I. Balanço Patrimonial (BP);
- II. Demonstração das Variações Patrimoniais (DVP);
- III. Balanço Orçamentário (BO);
- IV. Demonstração dos Fluxos de Caixa (DFC);
- V. Balanço Financeiro (BF);
- VI. Notas Explicativas.

A seguir serão apresentadas as DCON, acompanhadas das respectivas notas explicativas.

DECLARAÇÃO DO CONTADOR

Esta declaração refere-se às demonstrações contábeis e suas notas explicativas de 31 de dezembro de 2024 do Ministério do Trabalho e Emprego. Reflete a conformidade contábil das demonstrações contábeis encerradas em 31 de dezembro de 2024, pautada na Macrofunção Siafi 02.03.15 – Conformidade Contábil.

As demonstrações contábeis, Balanço Patrimonial, Demonstração de Variações Patrimoniais, Demonstração de Fluxo de Caixa, Balanço Orçamentário, Balanço Financeiro e suas Notas Explicativas, encerradas em 31 de dezembro de 2024, estão, em todos os aspectos relevantes, de acordo com a Lei nº 4.320/64, o Manual de Contabilidade Aplicada ao Setor Público e o Manual SIAFI, exceto quanto os assuntos mencionados a seguir:

Declaração Com Ressalva:

Órgão 40.000 – Ministério do Trabalho e Previdência – Administração Direta

- a) Ausência do registro de depreciação dos bens móveis, motivo pelo qual aplicamos a restrição contábil 642 – Falta/Registro incompatível depreciação, amortização.
- b) Ausência de registro de amortização de software, motivo pelo qual foi emitida a restrição contábil 643 – Falta/evolução incompatível com amortização de ativo intangível.
- c) Saldos alongados e/ou incompatíveis nas contas de controle de convênios a comprovar e/ou a aprovar, motivo pelo qual aplicamos as restrições 656 – Convênios a comprovar com data expirada e a 657 – Convênios a aprovar com data expirada.

Justificativas para permanência das restrições contábeis no encerramento de 2024:

Órgão/Unidades Gestoras comunicadas, e o mesmo vem buscando atender gradualmente as orientações, sem solução tempestiva.

As demonstrações contábeis, Balanço Patrimonial, Demonstração das Variações Patrimoniais, Demonstração dos Fluxos de Caixa, Balanço Orçamentário, Balanço Financeiro e suas notas explicativas, referentes ao exercício de 2024, estão de acordo com a Lei nº 4.320/64, o Manual de Contabilidade Aplicada ao Setor Público e o Manual SIAFI, em todos os aspectos relevantes, exceto no tocante as ressalvas apontadas.

Brasília-DF, 03 de fevereiro de 2025.

WELINTON VITOR DOS SANTOS
CRC DF-020569/O

DEMONSTRAÇÕES CONTÁBEIS

I - BALANÇO PATRIMONIAL

Ativo	Nota	31/12/2024	31/12/2023
Circulante			
Caixa e Equivalentes de Caixa	1	124.919.597	155.528.756
Créditos a Curto Prazo	2	543.299.867	383.980.880
Demais Créditos e Valores	2.1	543.465.529	384.139.409
(-) Ajuste para Perdas em Demais Créditos a Curto		-165.662	0
(-) Ajustes para Perdas em Créditos a Curto Prazo		0	-158.528
Estoques		2.340.195	2.432.344
Total Ativo Circulante		670.559.660	541.941.981
Não Circulante			
Ativo Realizável a Longo Prazo		0	39.146
Créditos a Longo Prazo		543.465.529	0
Demais Créditos e Valores		543.465.529	0
(-) Ajustes para Perdas		0	0
Imobilizado	3	462.247.922	450.595.356
Intangível	4	115.699.211	102.841.339
Total Ativo não Circulante		577.947.132	553.475.840
Total do Ativo		1.248.506.792	1.095.417.822

Passivo	Nota	31/12/2024	31/12/2023
Circulante			
Obrigações Trab., Prev. e Assist. a Pagar a Curto Prazo		87.875.204	88.948.780
Fornecedores e Contas a Pagar		37.617.025	4.480.443
Obrigações Fiscais a Curto Prazo		28.641	0
Transferências Fiscais a Curto Prazo		3.185.840	862.245
Provisões		0	0
Demais Obrigações		59.401.113	35.391.390
Total Passivo Circulante		188.107.822	129.682.859
Não Circulante			
Provisões a Longo Prazo		0	0
Total Passivo Circulante		0	0

Patrimônio Líquido	Nota	31/12/2024	31/12/2023
Demais Reservas		17.695.436	6.660.434
Resultado do Exercício		101.524.780	367.185.169
Resultados de Exercícios Anteriores		960.409.397	588.874.388
Ajustes de Exercícios Anteriores		-19.230.644	3.014.972
		1.060.398.970	965.734.963
Total do Passivo e Patrimônio Líquido		1.248.506.792	1.095.417.822

ATIVOS E PASSIVOS FINANCEIROS E PERMANENTES

<i>Saldo Patrimonial</i>	<i>31/12/2024</i>	<i>31/12/2023</i>
Ativo		
Financeiro	124.919.597	155.528.756
Permanente	1.123.587.195	939.889.065
	1.248.506.792	1.095.417.822
Passivo		
Financeiro	277.485.346	670.502.051
Permanente	27.682.131	7.126.099
	305.167.477	677.628.150
Saldo Patrimonial	943.339.315	417.789.672

CONTAS DE COMPENSAÇÃO

<i>Ativo</i>	<i>31/12/2024</i>	<i>31/12/2023</i>
Atos Potenciais Ativos		
Garantias e Contragarantias Recebidas	7.805.195	5.041.867
Direitos Conveniados e Outros Instrumentos Congêneres	460.000	460.000
Total	8.265.195	5.501.867

<i>Passivo</i>	<i>31/12/2024</i>	<i>31/12/2023</i>
Atos Potenciais Passivos		
Obrigações Conveniadas e Outros Instrumentos	451.557.046	539.224.299
Obrigações Contratuais	2.196.271.911	281.157.947
Total	2.647.828.958	820.382.246

DEMONSTRATIVO DO SUPERÁVIT/DÉFICIT FINANCEIRO APURADO NO BALANÇO PATRIMONIAL

<i>Destinação de Recursos</i>	<i>31/12/2024</i>
Recursos Ordinários	-105.522.865
Recursos Vinculados	-47.042.884
1. Recursos vinculados à Seguridade Social (exceto Previdência)	-45.397.815
2. Recursos Vinculados à Previdência Social (RPPS)	0
3. Dívida Pública	-2.776.003
4. Recursos Vinculados a Fundos, Órgãos e Programas	0
5. Outros Recursos Vinculados	0
6. Fundos, Órgãos e Programas	1.130.934
Total	-152.565.749

II - DEMONSTRAÇÃO DAS VARIAÇÕES PATRIMONIAIS

<i>Variação Patrimonial</i>	<i>Nota</i>	<i>31/12/2024</i>	<i>31/12/2024</i>
Aumentativa	6.1		
Contribuições		94.069.197	102.317.620
Variações Patrimoniais Aumentativas Financeiras		105.914.988	152.380.397
Transferências e Delegações Recebidas		97.668.697.349	174.669.310.164
Valorização e Ganhos com Ativos e Desincorporação de Passivos		170.983.142	92.734.636
Exploração e Venda de Bens, Serviços e		-	-
Outras Variações Patrimoniais Aumentativas		747.367.998	829.439.968
Subtotal		98.787.032.674	175.846.182.785
Diminutiva	6.2		
Pessoal e Encargos		1.330.482.402	2.181.971.359
Benefícios Previdenciários e Assistenciais		351.486.969	288.148.313
Uso de Bens, Serviços e Consumo de Capital		776.687.728	1.143.897.131
Variações Patrimoniais Diminutivas Financeiras		46.939	8.647
Transferências e Delegações Concedidas		96.061.016.457	171.658.296.977
Desvalorização e Perda de Ativos e Incorporação de Passivos		71.477.822	104.180.690
Tributárias		152.263	90.875
Outras Variações Patrimoniais Diminutivas		94.157.314	102.403.622
Subtotal		98.685.507.893	175.478.997.615
Resultado Patrimonial do Período		101.524.780	367.185.169

III - BALANÇO ORÇAMENTÁRIO

<i>Receitas Orçamentárias</i>	<i>Previsão Inicial</i>	<i>Previsão Atualizada</i>	<i>Receitas Realizadas</i>	<i>Saldo</i>
Corrente				
Receitas de Contribuições	36.696.219	36.696.219	94.067.825	57.371.606
Receita Patrimonial	-	-	1.446.852	1.446.852
Transferências Correntes	-	-	-	-
Outras Receitas Correntes	684.474.772	684.474.772	783.677.843	99.203.071
	721.170.991	721.170.991	879.192.520	158.021.529
Capital				
Alienação de Bens	-	-	166.238	166.238
	-	-	166.238	166.238
Subtotal de Receitas	721.170.991	721.170.991	879.192.520	158.021.529
Déficit	-	-	1.566.810.735	1.566.810.735
Total	721.170.991	721.170.991	2.446.169.493	1.724.998.502
CRÉDITOS ADICIONAIS ABERTOS	-	2.371.238.233	-	-2.371.238.233
Superavit Financeiro		1.095.115.671		
Excesso de Arrecadação	-	151.890.198	-	-
Créditos Cancelados	-	1.124.232.364	-	-

<i>Despesas Orçamentárias</i>	<i>Dotação Inicial</i>	<i>Dotação Atualizada</i>	<i>Despesas Empenhadas</i>	<i>Despesas Liquidadas</i>	<i>Despesas Pagas</i>	<i>Saldo</i>
Corrente						
Pessoal e Encargos Sociais	3.009.887.498	4.142.298.181	1.278.248.295	1.276.027.414	1.170.891.169	2.864.049.886
Outras Despesas Correntes	1.507.286.186	1.867.268.257	1.156.392.159	1.060.754.586	1.022.781.938	710.876.098
	4.517.173.684	6.009.566.438	2.434.640.454	2.336.782.000	2.193.673.107	3.574.925.984
Capital						
Investimentos	22.829.727	17.334.144	11.529.039	9.979.226	9.948.385	5.805.105
	22.829.727	17.334.144	11.529.039	9.979.226	9.948.385	5.805.105
RESERVA DE CONTINGÊNCIA	1.961.606	1.961.606	-	-	-	1.961.606
Subtotal das Despesas	4.541.965.017	6.028.862.188	2.446.169.493	2.346.761.226	2.203.621.492	3.582.692.695
Total	4.541.965.017	6.028.862.188	2.446.169.493	2.346.761.226	2.203.621.492	3.582.692.695

IV - RESTOS A PAGAR

<i>RP Não Processado</i>	<i>Nota</i>	<i>Inscritos Ex. Anteriores</i>	<i>Inscritos em 31 de Dezembro do Ex. Anterior</i>	<i>Liquidados</i>	<i>Pagos</i>	<i>Cancelados</i>	<i>Saldo</i>
Despesas Correntes							
Pessoal e Encargos		1.192.919	2.236.132	1.091.500	1.091.500	2.337.551	-
Outras Despesas Correntes		365.477.847	145.479.598	91.040.721	88.347.271	393.191.479	29.418.696
Subtotal		366.670.766	147.715.731	92.132.221	89.438.771	395.529.030	29.418.696
Despesa de Capital							
Investimentos		12.484.946	22.992.031	23.803.935	23.765.910	7.120.199	4.590.869
Subtotal		12.484.946	22.992.031	23.803.935	23.765.910	7.120.199	4.590.869
Total	7.2	379.155.712	170.707.762	115.936.156	113.204.681	402.649.229	34.009.565

<i>RP Processado</i>	<i>Nota</i>	<i>Inscritos Ex. Anteriores</i>	<i>Inscritos em 31 de Dezembro do Ex. Anterior</i>	<i>Pagos</i>	<i>Cancelados</i>	<i>Saldo</i>
Despesas Correntes						
Pessoal e Encargos Sociais		97.682	108.554.927	108.325.084	629	326.896
Outras Despesas Correntes		0	5.753.165	5.739.104	13.041	1.020
Despesas De Capital						
Investimentos		-	14.450	14.450	-	-
Total	7.2	97.682	114.322.542	114.078.639	13.670	327.916

V - BALANÇO FINANCEIRO

<i>Ingressos</i>	<i>Nota</i>	<i>31/12/2024</i>	<i>31/12/2023</i>
Receitas Orçamentárias	9.1		
Ordinárias		29.577.687	157.058.847
Vinculadas		823.849.665	78.073.045
(-) Deduções da Receita Orçamentária		25.931.406	-33.548
		879.358.758	235.098.344
Transferências Financeiras Recebidas	9.2		
Resultantes da Execução Orçamentária		88.522.467.229	140.300.622.358
Independentes da Execução Orçamentária		8.867.056.650	34.122.831.910
		97.389.523.880	174.423.454.268
Recebimentos Extraorçamentários	9.3		
Inscrição dos Restos a Pagar Processados		143.139.734	114.322.113
Inscrição dos Restos a Pagar Não Processados		99.408.267	170.791.135
Depósitos Restituíveis e Valores Vinculados		4.273.070	307.764.375
Outros Recebimentos Extraorçamentários		40.303.405	843.628.085
		287.124.476	1.436.505.708
Saldo do Exercício Anterior			
Caixa e Equivalentes de Caixa		155.528.756	165.007.161
		155.528.756	165.007.161
Total		98.711.535.870	176.260.065.480

<i>Dispêndios</i>	<i>Nota</i>	<i>31/12/2024</i>	<i>31/12/2023</i>
Despesas Orçamentárias	9.1		
Ordinárias		1.224.313.274	2.852.483.077
Vinculadas		1.221.856.219	1.030.514.733
		2.446.169.493	3.882.997.809
Transferências Financeiras Concedidas	9.2		
Resultantes da Execução Orçamentária		86.382.434.486	136.686.374.255
Independentes da Execução Orçamentária		9.315.228.066	34.955.867.434
		95.697.662.552	171.642.241.689
Pagamentos Extraorçamentários	9.3		
Pagamento dos Restos a Pagar Processados		114.078.639	163.068.054
Pagamento dos Restos a Pagar Não Processados		113.204.681	109.998.311
Depósitos Restituíveis e Valores Vinculados		5.406.484	306.230.861
Outros Pagamentos Extraorçamentários		210.094.424	0
		442.784.227	579.297.226
Saldo do Exercício Seguinte			
Caixa e Equivalentes de Caixa		124.919.597	155.528.756
		124.919.597	155.528.756
Total	9	98.711.535.870	176.260.065.480

VI - DEMONSTRAÇÃO DOS FLUXOS DE CAIXA

Fluxos de Caixa	Nota	31/12/2024	31/12/2023
Das Atividades Operacionais	8.1		
Ingressos			
Receita de Contribuições		94.067.825	102.317.620
Remuneração das Disponibilidades		1.446.852	131.841.786
Outras Receitas Derivadas e Originárias		783.677.843	-
Transferências Recebidas		-	938.938
Outros Ingressos Operacionais		97.434.100.354	175.574.842.696
Subtotal		98.313.292.874	175.809.941.039
Desembolsos			
Trabalho		-1.711.156.532	-2.145.110.696
(+/-) Ordens Bancárias não Sacadas		-4.032	4.032
Demais Despesas		-405.396.446	-1.334.156.283
Transferências Concedidas		-292.648.654	-381.203.259
Outros Desembolsos Operacionais		-95.913.159.428	-171.948.472.550
Subtotal		-98.322.365.091	-175.808.938.755
Das Atividades de Investimento			
Alienação de Bens		166.238	-
Amortização de Empréstimos e		-	-
Outros Ingressos de Investimentos		-	-
Ingressos		166.238	-
Desembolsos			
Aquisição de Ativo Não Circulante		-14.316.740	-8.688.469
Outros Desembolsos de Investimentos		-7.386.439	-1.792.220
Subtotal		-21.703.179	-10.480.689
Total		-30.609.159	-9.478.405
Geração Líquida de Caixa e Equivalentes de Caixa	8	-30.609.159	-9.478.405
Caixa e Equivalentes de Caixa Inicial		155.528.756	165.007.161
Caixa e Equivalentes de Caixa Final		124.919.597	155.528.756

QUADRO DE TRANSFERÊNCIAS RECEBIDAS E CONCEDIDAS

<i>Transferências e Delegações</i>	<i>31/12/2024</i>	<i>31/12/2023</i>
Transferências e Delegações Recebidas		
Sub-Repasso Recebido	2.396.390.037	3.736.920.408
Cota Recebida	85.669.202.560	135.830.597.038
Demais Transf. e Delegações Recebidas	8.639.622.311,88	734.148.969,46
Transferências Recebidas para Pgto. de RP	684.308.970	34.121.787.852
Subtotal	97.389.523.880	174.423.454.268
Transferências e Delegações Concedidas		
Sub-Repasso Concedido	2.396.390.037	3.737.135.408
Movimentações de Saldos Patrimoniais	804.077.873	928.993.335
Transferências Concedidas para Pgto. de RP	533.447.565	33.994.980.000
Repasso Concedido	83.929.077.733	132.947.712.277
Demais Transf. e Delegações Concedidas	8.034.669.343,95	33.420.668,29
Subtotal	95.697.662.552	171.642.241.689
Total	1.691.861.328	2.781.212.579

QUADRO DE DESPESAS EXECUTADAS POR FUNÇÃO

<i>Pessoal e Demais Despesas</i>	<i>31/12/2024</i>	<i>31/12/2023</i>	<i>AH%</i>	<i>AV%</i>
Administração	-13.856.392	-133.570.979	-90%	1%
Assistência Social	-	-20.217	100%	0%
Previdência Social	-11.171.403	-306.278.972	-96%	1%
Trabalho	-1.711.156.532	-2.145.110.696	-20%	81%
Educação	-3.024	-	-100%	0%
Indústria	-	-2.900	100%	0%
Encargos Especiais	-380.365.627	-894.283.215	-57%	18%
(+/-) Ordens Bancárias não Sacadas	-4.032	4.032	-200%	0%
Total	-2.116.557.009	-3.479.262.947	-39%	100%

Fonte: Siafi

NOTAS EXPLICATIVAS

1. Base de Preparação das Demonstrações e das Práticas Contábeis – Exercício Financeiro de 2024

As Demonstrações Contábeis (DCON) do MTE e suas supervisionadas são elaboradas em consonância com os dispositivos da Lei nº 4.320/1964, do Decreto-Lei nº 200/1967, do Decreto nº 93.872/1986, da Lei nº 10.180/2001 e da Lei Complementar nº 101/2000. Abrangem, também, as Normas Brasileiras de Contabilidade Aplicadas ao Setor Público (NBC TSP) do Conselho Federal de Contabilidade (CFC), o Manual de Contabilidade Aplicada ao Setor Público (MCASP) e o Manual SIAFI, ambos da Secretaria do Tesouro Nacional (STN).

As DCON do Órgão Superior MTE foram elaboradas a partir das informações constantes no Sistema Integrado de Administração Financeira do Governo Federal (SIAFI), e tiveram como escopo as informações consolidadas das contas contábeis dos órgãos e entidades do MTE, integrantes do Orçamento Fiscal e da Seguridade Social (OFSS).

As demonstrações foram preparadas com base no custo histórico, exceto pelas reavaliações reconhecidas, ajustes para redução ao valor recuperável de ativos e instrumentos financeiros mensurados com base no valor de custo acrescidos das atualizações monetárias e juros registrados até a data do fechamento das demonstrações contábeis em contas de resultado.

2. Resumo dos Principais Critérios e Políticas Contábeis

A seguir, são apresentados os principais critérios e políticas contábeis adotados no âmbito do MTE, tendo em consideração as opções e premissas do modelo da contabilidade aplicada ao setor público.

2.1 Moeda funcional

A moeda funcional do Ministério do Trabalho e Emprego, seus órgãos e entidades é o real.

2.2 Estoques

Compreendem o valor dos bens adquiridos, produzidos ou em processo de elaboração pela entidade com o objetivo de venda ou utilização própria no curso normal das atividades.

O método para mensuração e avaliação das saídas dos estoques é o custo médio ponderado, conforme determina o art. 106, inciso III, da Lei nº 4.320/1964. Há também, a possibilidade de redução de

valores do estoque, mediante as contas para ajustes para perdas ou para redução ao valor de mercado, quando o valor registrado estiver superior ao valor de mercado.

2.3 Passivos

As obrigações são evidenciadas por valores conhecidos ou calculáveis, acrescidos, quando aplicável, dos correspondentes encargos das variações monetárias e cambiais ocorridas até a data das demonstrações contábeis.

Os passivos apresentam a seguinte divisão:

- I. Obrigações trabalhistas, previdenciárias e assistenciais;
- II. Fornecedores e contas a pagar;
- III. Provisões; e
- IV. Demais obrigações.

2.4 Provisões

As provisões são reconhecidas quando é provável a saída de recursos no futuro e o seu valor pode ser estimado com suficiente segurança.

2.5 Patrimônio Líquido

Patrimônio líquido é o termo utilizado para se referir à mensuração residual no balanço patrimonial (ativo menos passivo). O patrimônio líquido pode ser positivo ou negativo.

2.3 Apuração do resultado

No modelo PCASP, é possível a apuração dos seguintes resultados:

- a. Patrimonial;
- b. Orçamentário; e
- c. Financeiro.

2.3.1 Resultado patrimonial

A apuração do resultado patrimonial implica a confrontação das variações patrimoniais aumentativas (VPA) e das variações patrimoniais diminutivas (VPD).

As VPA são reconhecidas quando for provável que benefícios econômicos ou potencial de serviços fluirão para a União e quando puderem ser mensuradas confiavelmente.

As VPD são reconhecidas quando for provável que ocorrerá decréscimos nos benefícios econômicos ou no potencial de serviços para a União, implicando saída de recursos, redução de ativos ou assunção de passivos.

A apuração do resultado se dá pelo encerramento das contas de VPA e VPD, em contrapartida a uma conta de apuração. Após a apuração, o resultado é transferido para a conta “Superavit/Déficit do Exercício”. O detalhamento do confronto entre VPA e VPD é apresentado na Demonstração das Variações Patrimoniais (DVP), na qual também é evidenciado o resultado patrimonial do exercício, conforme prescreve o art. 104 da Lei nº 4.320/1964.

2.3.2 Resultado orçamentário

O regime orçamentário da União segue o descrito no art. 35 da Lei nº 4.320/1964. Desse modo, representa o confronto entre as receitas orçamentárias arrecadadas e as despesas orçamentárias empenhadas. O superavit/déficit é apresentado diretamente no Balanço Orçamentário.

2.3.3 Resultado financeiro

O resultado financeiro representa o confronto entre ingressos e dispêndios (orçamentários e extraorçamentários) que ocorreram durante o exercício e alteraram as disponibilidades da União.

No Balanço Financeiro, é possível realizar a apuração do resultado financeiro. Em função das particularidades da União, pela observância do princípio de caixa único, é possível, também, verificar o resultado financeiro na Demonstração dos Fluxos de Caixa (DFC), pela geração líquida de caixa e equivalentes de caixa.

BALANÇO PATRIMONIAL

1. CAIXA EQUIVALENTE DE CAIXA

O subgrupo Caixa e Equivalentes de Caixa são os recursos para aplicação nas operações da entidade e para os quais não haja restrições para uso imediato, sendo composto pelo somatório dos valores do limite de saque da Conta Única da União para atender a despesas com vinculação de pagamento das unidades gestoras do MTE.

<i>Caixa e Equivalentes de Caixa</i>	<i>31/12/2024</i>	<i>31/12/2023</i>	<i>AH%</i>	<i>AV%</i>
Caixa	124.002.802	154.700.668	-20%	99%
Bancos	916.795	828.088	11%	1%
Total	124.919.597	155.528.756	-20%	100%

Fonte: Siafi, valores em R\$.

O caixa é composto pelos recursos disponíveis na Conta Única do Tesouro Nacional (Limite de Saque) para pagamento de despesas correntes e de capital.

<i>Caixa</i>	<i>31/12/2024</i>	<i>31/12/2023</i>	<i>AH%</i>	<i>AV%</i>
Limite de Saque	124.002.802	154.700.668	-20%	100%
Total	124.002.802	154.700.668	-20%	100%

Fonte: Siafi, valores em R\$.

Os bancos são compostos pelos valores disponíveis na Conta Única do Tesouro Nacional (CTU) depositados no Banco Central do Brasil (BCB).

<i>Bancos</i>	<i>31/12/2024</i>	<i>31/12/2023</i>	<i>AH%</i>	<i>AV%</i>
Tesouro Nacional	916.795	828.088	11%	100%
Total	916.795	828.088	11%	100%

Fonte: Siafi, valores em R\$.

Nas tabelas acima, percebe-se que a que o limite de saque equivale a 99% do saldo da conta caixa equivalente caixa, em decorrência da liberação de recursos financeiros da Lei Orçamentária de 2024.

Política Contábil

Caixa e equivalentes de caixa

Incluem a conta única, demais depósitos bancários e aplicações de liquidez imediata. Os valores são mensurados e avaliados pelo valor de custo e, quando aplicável, são acrescidos dos rendimentos auferidos até a data das demonstrações contábeis.

Ministério do Trabalho e Emprego – MTE
Secretaria Executiva – SE
Departamento de Administração, Finanças e Contabilidade – DAFC
Coordenação-Geral de Contabilidade e Custos – CGCC
Demonstrações Contábeis e Notas Explicativas - 2024
Administração Direta



2. CRÉDITOS DE CURTO E LONGO PRAZO

Compreendem os direitos a receber a curto e longo prazo relacionados, principalmente, com: créditos tributários; créditos não tributários; dívida ativa; transferências concedidas; empréstimos e financiamentos concedidos; adiantamentos; e valores a compensar. Os valores são mensurados e avaliados pelo valor original, acrescido das atualizações monetárias e juros. É constituído também ajuste para perdas, com base na análise dos riscos de realização dos créditos a receber.

2.1 – Demais Créditos e Valores

Os Demais Créditos e Valores compreendem os valores a receber pelas demais transações (que não se enquadram nos outros grupos de contas classificados nos créditos a receber realizáveis no curto e longo prazo).

<i>Demais Créditos e Valores</i>	<i>31/12/2024</i>	<i>31/12/2023</i>	<i>AH%</i>	<i>AV%</i>
Créditos por Dano ao Patrimônio	205.301.180	177.486.885	16%	37,79%
Recursos da União	147.169.668	147.171.096	0%	27,09%
Outros Créditos e Valores	396.130.199	236.809.785	67%	72,91%
Subtotal	748.601.047	561.467.766	33%	137,79%
(-) Ajuste para Perdas	-205.301.180	-177.447.739	16%	-37,79%
Total	543.299.867	384.020.027	41%	100,00%

Fonte: Siafi, valores em R\$.

Em referência ao quadro acima, cerca de 67% desses valores referem-se aos de outros créditos e valores que, em pouco mais da metade, referem-se a recursos da União, a serem recebidos na conta única do Tesouro Nacional, compostos das devoluções de GRU do Benefício Emergencial. A outra metade, trata de valores de adiantamento de Termo de Execução Descentralizada, que registra os valores relativos ao adiantamento de recursos financeiros decorrentes de transferências formalizadas por TED, pendentes de prestação de contas.

2.1.1 Créditos por Dano ao Patrimônio

Créditos por Dano ao Patrimônio são valores referentes à TCE instauradas pelo MTE, contra responsáveis pela gestão dos recursos públicos que foram encaminhadas ao TCU e julgados como irregulares, sendo classificados na conta de ativo a curto e longo prazo, conforme Macrofunção 02.11.38 STN. O montante registrado em Contas a Receber está mensurado por seu valor atualizado de realização, através do Sistema de Atualização de Débito disponibilizado no portal do TCU.

<i>Créditos por Dano ao Patrimônio</i>	<i>31/12/2024</i>	<i>31/12/2023</i>	<i>AH%</i>	<i>AV%</i>
Falta ou Irregularidade de Comprovação	204.003.078	176.203.115	16%	99%
Pagamentos Indevidos	-	-	0%	0%
Demais	1.298.102	1.283.770	1%	1%

Subtotal	205.301.180	177.486.885	16%	100%
(-) Ajuste para Perdas	-205.301.180	-177.447.739	16%	-100%
Total	-	39.146	-100%	0%

Fonte: Siafi, valores em R\$.

Política Contábil

a) Créditos por Dano ao Patrimônio

São valores relacionados às TCE (Tomada de Contas Especiais) oriundas de recursos do FAT, instauradas pelo Ministério do Trabalho através da Diretoria de Prestação de Contas – DPC, contra os responsáveis pela gestão dos recursos públicos, os quais foram enviados ao TCU quando o valor do débito atualizado for igual ou superior a R\$ 120.000,00 (Cento e vinte mil reais) e com julgamento irregular das contas, conforme IN 98 TCU.

O Manual Siafi macrofunção nº 021138 – Diversos Responsáveis, no item 2.3.9.1, estabelece que o montante a ser registrado em Contas a Receber deve ser mensurado por seu valor atualizado de realização, de forma a assegurar a fiel demonstração dos fatos contábeis, levando-se em consideração, inclusive, eventuais correções monetárias e juros ou multas incidentes sobre o valor original, de acordo com os normativos legais pertinentes.

Dessa forma, no momento da inscrição do débito apurado, deve-se consultar o Sistema de Atualização de Débito disponibilizado no portal do TCU, com fins de se obter o montante atualizado a ser contabilmente registrado. É aconselhável que atualizações dos valores registrados sejam feitas rotineiramente, no mínimo uma vez a cada exercício (preferencialmente no mês de dezembro). “(grifo nosso).

A metodologia de apuração utiliza como base os saldos e as datas iniciais do período da última atualização realizada nos registros de cada unidade gestora do MTE.

O Manual Siafi macrofunção nº 021138 – Diversos Responsáveis, no item 2.5, estabelece que os valores inscritos como responsabilidades apuradas sejam **atualizados no mínimo anualmente**, de preferência no mês de dezembro de cada exercício, através do Sistema de Atualização de Débito do TCU.

Os valores são atualizados por meio da Calculadora de Débitos do TCU, com a aplicação de juros de mora até a mesma data, quando aplicável de acordo com as legislações pertinentes. As atualizações dos créditos a receber de diversos responsáveis são realizadas e registradas anualmente.

Ajustes de Perdas – TCE

b) Os ajustes de perdas estimadas, conforme o Manual Siafi macrofunção nº 020342 define que:

O ajuste de perdas de créditos compreende o ajuste para perdas estimadas com o não recebimento de valores do ativo (créditos tributários, dívida ativa, transferências, clientes, empréstimos concedidos, demais créditos), por inadimplência de terceiros e outras e que para mensurar o valor recuperável dos créditos a receber, recomenda-se a utilização de uma metodologia baseada no histórico de recebimentos passados.

A metodologia empregada para calcular o ajuste de perdas apurado no TCE baseou-se na média percentual de créditos não recebidos nos últimos três exercícios:

Cálculo do Percentual de Recebimento (PR): O cálculo do percentual de recebimento dos créditos é realizado dividindo os valores recebidos no exercício em análise pelo saldo dos créditos a receber no mesmo ano.

$$PR = \frac{\text{Valores Recebidos}}{\text{Saldo de Créditos a Receber}}$$

Cálculo do Percentual de Créditos Não Recebidos (PCNR): O percentual de Créditos Não Recebidos é o resultado da subtração de 100 pelo percentual de Recebimento.

$$PCNR = 100 - PR$$

Cálculo do Ajuste para Perdas dos Créditos por Dano ao Patrimônio: O Ajuste para Perdas dos Créditos por Dano ao Patrimônio é obtido pela aplicação do percentual médio de créditos não recebidos dos últimos 3(três) anos sobre o Estoque de Créditos por Dano ao Patrimônio.

Ajuste de Perdas Estimadas =

Aplicando a metodologia acima, conforme abaixo, segue os valores registrados em 2024:

- a) **Quanto a atualização dos valores referente a tomada de contas Especiais – TCE, ou seja, o saldo da conta contábil é a soma do saldo antes da atualização e o valor da atualização:**

Conta Contábil de Diversos Responsáveis	Saldo antes da atualização 2024	Valor da Atualização 2024	Saldo antes da atualização 2023	Saldo antes da atualização 2023
113410105 - Cred A Rec De Servidor Não Recolhido No PZ	151.330	14.332	134.604	16.725
113410111 - Falta ou Irregularidade de Comprov	-	-	6.402	796
121210411 - Falta Ou Irregularidade De Comprovação	929.268	28.580	115.556	2.771
121210503 - '= Cred a Rec por Desfalques ou Desvios	124.922	11.831	116.567	8.355
121210504 - Cred A Rec Por Deb Terceiro Em Prest Serviço	973.792	92.226	866.166	107.626
121210508 - Cred A Rec Por Falta/Irregular Comprovação	184.865.845	16.976.613	154.822.137	20.156.739
121210512 - 'Cred A Rec Por Fraudes Em Benefícios			1.096.795	35.645
Total	178.251.483	27.049.697	157.158.228	20.328.657

Fonte: Siafi, valores em R\$.

Ao final de 2024, observou-se um aumento de 11,35% nos registros de Créditos por Dano ao Patrimônio em comparação com 2023, totalizando um saldo de R\$ 178.2 Milhões. Esses registros são apropriados em decorrência de débitos que se referem aos acórdãos considerados irregulares pelo Tribunal de Contas da União, resultando na transferência de valores oriundos de contratos, convênios e outros, que foram registrados em contas de controle, para as contas de Ativo.

- b) **Ajustes de Perdas – TCE**

Referente aos ajustes para perdas, foram consideramos os anos de 2022, 2023 e 2024.

	a	b	c = b / a	d = 100 - c
Ano	Contas a Receber	GRU Recebidas	% Recebimento	% Não recebido
2022	196.647.486	-	-	100,00 %
2023	177.939.731	-	-	100,00 %
2024	205.135.518	-	-	100,00%
	R\$579.722.735		Média = d / 3	100,00 %

Fonte: Siafi, valores em R\$.

Até 31/12/2024, foram contabilizados como ajuste de perdas de créditos por dano ao patrimônio apurados no TCE o valor de R\$ 205.135.518 milhões, considerando uma expectativa de perdas de 100%.

Abaixo está relacionado os valores Registrados em Contas de Diversos Responsáveis por Unidade Gestão em 2024:

UG	400055	400061	400063	400073	400076	400077	400078	400080	400085	Total
Conta Contábil										
121210411	-953.563	-2.022		-2.264						-957.848
121210508	-188.347.353				-12.490.297	-892.517		-5.040		-201.735.207
121210512			-1.239.691							-1.239.691
121210504							-1.066.018			-1.066.018
121210503									-136.753	-136.753
Total por UG	-189.300.916	-2.022	-1.239.691	-2.264	-12.490.297	-892.517	-1.066.018	-5.040	-136.753	-205.135.518
% por UG	92,28%	0,00%	0,60%	0,00%	6,09%	0,44%	0,52%	0,00%	0,07%	100,00%

Fonte: Siafi, valores em R\$.

Observamos que a unidade gestora 400055 - AD possui 92,28% dos valores de ajustes para perdas em créditos por dano ao patrimônio apurados por TCE.

3 . IMOBILIZADO

Política Contábil

Imobilizado

O imobilizado é composto pelos bens móveis e imóveis. É reconhecido inicialmente com base no valor de aquisição, construção ou produção. Após o reconhecimento inicial, ficam sujeitos à depreciação, amortização ou exaustão (quando tiverem vida útil definida), à redução ao valor recuperável e à reavaliação.

Os gastos posteriores à aquisição, construção ou produção são incorporados ao valor do imobilizado desde que tais gastos aumentem a vida útil do bem e sejam capazes de gerar benefícios econômicos futuros. Se os gastos não gerarem tais benefícios, eles são reconhecidos diretamente como variações patrimoniais diminutivas do período.

A depreciação é realizada pelo método das cotas constantes. As vidas úteis e valores residuais utilizados são definidos pela Macrofunção Siafi 02.03.30 – Depreciação, Amortização e Exaustão na Administração Direta da União, Autarquias e Fundações conforme a seguir:

Tabela de vida útil e valor residual para cada conta contábil			
CONTA CONTÁBIL	Vida Útil (anos)	Valor Residual (%)	
12311.01.01 - APARELHOS DE MEDICAO E ORIENTACAO	15	10%	
12311.01.02 - APARELHOS E EQUIPAMENTOS DE COMUNICACAO	10	20%	
12311.01.03 - EQUIPAM/UTENSILIOS MEDICOS, ODONTO, LAB E HOSP	15	20%	
12311.01.04 - APARELHO E EQUIPAMENTO P/ESPORTES E DIVERSOES	10	10%	
12311.01.05 - EQUIPAMENTO DE PROTECAO, SEGURANCA E SOCORRO	10	10%	
12311.01.06 - MAQUINAS E EQUIPAMENTOS INDUSTRIAIS	20	10%	
12311.01.07 - MAQUINAS E EQUIPAMENTOS ENERGETICOS	10	10%	
12311.01.08 - MAQUINAS E EQUIPAMENTOS GRAFICOS	15	10%	
12311.01.09 - MAQUINAS, FERRAMENTAS E UTENSILIOS DE ORCINA	10	10%	
12311.01.10 - EQUIPAMENTOS DE MONTARIA	5	10%	
12311.01.11 - EQUIPAMENTO E MATERIAIS SIGILOSO E RESERVADOS	10	10%	
12311.01.12 - EQUIPAMENTOS, PECAS E ACESSORIOS P/AUTOMOVEIS	5	10%	
12311.01.13 - EQUIPAMENTOS, PECAS E ACESSORIOS MARITIMOS	15	10%	
12311.01.14 - EQUIPAMENTOS, PECAS E ACESSORIOS AERONAUTICOS	30	10%	
12311.01.15 - EQUIPAM. PECAS E ACESSORIOS PROTECAO AO VOO	30	10%	
12311.01.16 - EQUIPAMENTOS DE MERGULHO E SALVAMENTO	15	10%	
12311.01.17 - EQUIPAM DE MAQUINAS E MOTORES NAVIOS ESQUADRA (*)	-	-	
12311.01.18 - EQUIPAMENTOS DE MANOBRAS E PATRULHAMENTO	20	10%	
12311.01.19 - EQUIPAMENT DE PROTECAO E VIGILANCIA AMBIENTAL	10	10%	
12311.01.20 - MAQUINAS E UTENSILIOS AGROPECUARIO/RODOVIARIO	10	10%	
12311.01.21 - EQUIPAMENTOS HIDRAULICOS E ELETRICOS	10	10%	
12311.01.23 - MAQUINAS E EQUIPAMENTOS - CONSTRUCAO CIVIL	20	10%	
12311.01.24 - MAQUINAS E EQUIPAMENTOS ELETRO ELETRONICOS	10	10%	
12311.01.25 - MAQUINAS, UTENSILIOS E EQUIPAMENTOS DIVERSOS	10	10%	
12311.01.99 - OUTRAS MAQUINAS, EQUIPAMENTOS E FERRAMENTAS	10	10%	
12311.02.01 - EQUIPAMENTOS DE PROCESSAMENTO DE DADOS	5	10%	
12311.03.01 - APARELHOS E UTENSILIOS DOMESTICOS	10	10%	
12311.03.02 - MAQUINAS E UTENSILIOS DE ESCRITORIO	10	10%	
12311.03.03 - MOBILIARIO EM GERAL	10	10%	
12311.03.04 - UTENSILIOS EM GERAL	10	10%	
12311.04.02 - COLECOES E MATERIAIS BIBLIOGRAFICOS	10	10%	
12311.04.03 - DISCOTECAS E FILMOTECAS	5	10%	
12311.04.04 - INSTRUMENTOS MUSICAI'S E ARTISTICOS	20	10%	
12311.04.05 - EQUIPAMENTOS PARA AUDIO, VIDEO E FOTO	10	10%	
12311.04.06 - OBRAS DE ARTE E PECAS PARA EXPOSICAO (**)	-	-	
12311.04.07 - MAQUINAS E EQUIPAMENTOS PARA FINS DIDATICOS	10	10%	
12311.04.99 - OUTROS MATERIAIS CULTURAIS, EDUCAC E DE COMUN	10	10%	
12311.05.01 - VEICULOS EM GERAL	15	10%	
12311.05.02 - VEICULOS FERROVIARIOS	30	10%	
12311.05.03 - VEICULOS DE TRACAO MECANICA	15	10%	
12311.05.04 - CARROS DE COMBATE	30	10%	
12311.05.05 - AERONAVES (*)	-	-	
12311.05.06 - EMBARCACOES (*)	-	-	
12311.09.00 - ARMAMENTOS	20	15%	
12311.10.00 - SEMOVENTES E EQUIPAMENTOS DE MONTARIA	10	10%	
12311.99.04 - ARMAZENS ESTRUTURAIS - COBERTURAS DE LONA	10	10%	
12311.99.09 - PECAS NAO INCORPORAVEIS A IMOVEIS	10	10%	

(*) Segundo a Macrofunção SIADI 02.0330, os valores são definidos a critério dos órgãos que possuem tais bens.

(**) Não sofre depreciação

3.1 Bens Móveis

Os bens móveis do MTE estão distribuídos nas Superintendências Regionais e cada Superintendência possui autonomia administrativa. Para o efetivo controle dos estoques de materiais e bens patrimoniais existe a recomendação de utilização do Sistema Integrado de Administração de Serviços – SIADS, o qual encontra-se em fase de implantação no âmbito deste ministério.

Desta forma, nem todos os bens do MTE estão registrados no SIADS e algumas unidades gestoras realizam a depreciação dos bens móveis, utilizando-se de sistemas patrimoniais corporativos internos, pelo

método das cotas constantes, com base na tabela de vida útil e de valor residual constante na Macrofunção 020330 - Depreciação, Amortização e Exaustão.

<i>Bens Móveis</i>	<i>Bens de Informática</i>	<i>Veículos</i>	<i>Móveis e Utensílios</i>	<i>Máq, Aparel, Eqpto e Ferram</i>	<i>Mat Cult, Edu e de Comunic</i>	<i>Demais Bens Móveis</i>	<i>Total</i>
Custo							
Saldo Inicial	117.019.941	67.627.287	50.068.933	15.151.538	3.327.496	1.804.034	254.999.229
Adição	11.653.231	8.333.929	2.669.701	614.225	49.554	-236.646	23.083.995
Baixa	-1.008.869	-1.299.574	-750.819	-171.574	-44.240	-6.589	-3.281.665
Reavaliação	-1.364.147	23.272	-209.140	-361.994	-47.883	0	-1.959.891
Transferência	-4.155.175	-421.886	-258.307	35.527	2.459	242.216	-4.555.166
Saldo Final	122.144.981	74.263.028	51.520.367	15.267.722	3.287.386	1.803.016	268.286.501
%	45,53%	27,68%	19,20%	5,69%	1,23%	0,67%	100,00%
(-) Depreciação							
Saldo Inicial	-13.669.345	-6.295.190	-7.805.670	-2.506.735	-605.577	-166.202	-31.048.718
Depreciação	-8.060.688	-1.589.901	-2.958.585	-127.906	-79.960	-2.587	-12.819.628
Baixa	1.291.442	871.133	219.353	434.609	19.274	233	2.836.043
Transferência	-724	0	-51.689	-794	0	-748	-53.955
Redução ao valor recup de imobilizado	0	0	0	0	0	0	0
Saldo Final	-20.439.315	-7.013.958	-10.596.591	-2.200.825	-666.264	-169.304	-41.086.258
Saldo em 31/12/2023	103.350.596	61.332.097	42.263.262	12.644.803	2.721.919	1.637.832	223.950.510
Saldo em 31/12/2024	101.705.666	67.249.070	40.923.777		2.621.122	1.633.712	227.200.243

Fonte: Siafi, valores em R\$.

Os valores constantes na tabela acima não contêm os ajustes referentes a depreciação/amortização/redução ao valor recuperável.

Cabe destacar que nem todos os bens do MTE estão registrados no SIADS e algumas unidades gestoras realizam a depreciação dos bens móveis, utilizando-se de sistemas patrimoniais não institucionalizados, pelo método das cotas constantes, com base na tabela de vida útil e de valor residual constante na manual Siafi - Macrofunção 020330 - Depreciação, Amortização e Exaustão.

3.2 Bens Imóveis

Os bens imóveis do MTE estão distribuídos nas Superintendências Regionais e cada Superintendência possui autonomia administrativa. Para o efetivo controle dos bens existe a recomendação de utilização do Sistema de Gerenciamento do Patrimônio Imobiliário de Uso Especial da União (SPIUnet).

<i>Bens Imóveis</i>	<i>Edifícios</i>	<i>Imóveis Residenciais/Comerciais</i>	<i>Terrenos e Glebas</i>	<i>Demais Bens Imóveis</i>	<i>Total</i>
Custo					
Saldo Inicial	199.355.047	15.716.896	2.977.586	10.655.458	228.704.987
Adição	0	0	0	0	0
Baixa	1.514.080	0	0	0	1.514.080
Reavaliação	7.697.146	-127.518	1.920.000	0	9.489.628
Transferência	-2.457.826	-72.011	-494.743	982.043	-2.042.536
Saldo Final	206.108.448	15.517.367	4.402.843	11.637.501	237.666.159
%	86,72%	6,53%	1,85%	4,90%	100,00%
(-) Depreciação					
Saldo Inicial	0	0	0	-2.060.142	-2.060.142
Depreciação	0	0	0	-676.145	-676.145
Baixa	0	0	0	0	0
Transferência	0	0	0	117.806	117.806
Saldo Final	0	0	0	-2.618.481	-2.618.481
Saldo em 31/12/2023	199.355.047	15.716.896	2.977.586	8.595.316	226.644.846
Saldo em 31/12/2024	206.108.448	15.517.367	4.402.843	9.019.020	235.047.678

Fonte: Siafi, valores em R\$.

Política Contábil

Reavaliação, Redução ao Valor Recuperável, Depreciação, Amortização e Exaustão

Os procedimentos para registro da reavaliação, redução a valor recuperável, depreciação, amortização e exaustão na Administração Pública direta da União, suas autarquias e fundações têm como base legal a Lei nº 4.320/1964, a Lei Complementar nº 101/2000, as NBC TSP, o MCASP, a Lei nº 10.180/2001 e o Decreto nº 6.976/2009.

Os procedimentos contábeis estão descritos, de maneira mais detalhada, no Manual Siafi, Macrofunção 020330 – Depreciação, Amortização e Exaustão na Administração direta da União, suas Autarquias e Fundações, disponível no sítio do Tesouro Nacional, e na Portaria Conjunta STN-SPU nº 3/2014.

Reavaliação

Segundo o art. 4º da Portaria Conjunta STN-SPU nº 3/2014, os valores dos bens imóveis de uso especial da União, autarquias e fundações públicas federais deverão ser reavaliados, aqueles nos quais:

Seja aplicado, a título de benfeitoria, valor percentual igual ou superior ao estipulado pela Secretaria de Coordenação e Governança do Patrimônio da União (SPU);

II. Houver alteração de área construída, independentemente do valor investido; e

III. Seja comprovada a ocorrência de quaisquer sinistros, tais como incêndio, desmoronamento, desabamento, arruinamento, entre outros.

Ainda de acordo com o referido normativo, os valores deverão ser atualizados sistemicamente, a cada ano, na data base de 31 de dezembro, independentemente da classificação, considerando os parâmetros e características específicas dos imóveis e preços unitários regionais, atualizados periodicamente.

Redução ao Valor Recuperável

A entidade avalia se há qualquer indicação de que um ativo possa ter o seu valor reduzido ao valor recuperável, caso haja indício, deverá realizar testes de recuperabilidade. A metodologia de avaliação dessa indicação de redução ao valor recuperável, bem como a mensuração do valor seguem as orientações do MCASP (Parte II – Procedimentos Contábeis Patrimoniais) e estão descritas de forma mais detalhada no Manual Siafi, especificamente na Macrofunção 020335 – Reavaliação e Redução ao Valor Recuperável, disponível no sítio do Tesouro Nacional.

Conforme descrito no item 3.1 da Macrofunção supracitada, no momento da adoção inicial, por se tratar de uma mudança no critério contábil, a perda por não recuperabilidade será reconhecida como ajustes de exercícios anteriores, impactando diretamente o patrimônio líquido. Após a adoção inicial, a perda por não recuperabilidade do ativo será reconhecida no resultado patrimonial, podendo ter como contrapartida o bem ou uma conta retificadora. Depois do reconhecimento de uma perda por não recuperabilidade, a variação patrimonial diminutiva de depreciação, amortização ou exaustão do ativo será ajustada para alocar o valor contábil revisado do ativo, menos seu valor residual.

Depreciação, Amortização e Exaustão

A base de cálculo para a depreciação, a amortização e a exaustão é o custo do ativo imobilizado ou do intangível, compreendendo tanto os custos diretos como os indiretos. O método de cálculo desses encargos, aplicável a toda a Administração Pública direta, autárquica e fundacional, é o das quotas constantes, exceto para os bens imóveis objeto da Portaria Conjunta STN-SPU nº 3/2014, que são cadastrados no Sistema de Gerenciamento dos Imóveis de Uso Especial da União (SPIUnet) e seguem critérios específicos tratados no tópico seguinte.

Como regra geral, a depreciação deve ser iniciada a partir do primeiro dia do mês seguinte à data da colocação do bem em utilização. Entretanto, conforme item 6.10 da Macrofunção 020330, quando o valor do bem adquirido e o valor da depreciação no primeiro mês são relevantes, admite-se, em caráter de exceção, o cômputo da depreciação em fração menor do que um mês.

Depreciação de bens imóveis cadastrados no SPIUnet

O valor depreciado dos bens imóveis do MTE e suas entidades supervisionadas é apurado mensal e automaticamente pelo sistema SPIUnet sobre o valor depreciável da aquisição, utilizando-se, para tanto, o Método da Parábola de Kuentzle, e a depreciação será iniciada no mesmo dia em que o bem for colocado em condições de uso.

A vida útil será definida com base no laudo de avaliação específica ou, na sua ausência, por parâmetros predefinidos pela SPU, segundo a natureza e as características dos bens imóveis. Nos casos de bens reavaliados, independentemente do fundamento, a depreciação acumulada deve ser zerada e reiniciada a partir do novo valor.

4 . INTANGÍVEL

O Intangível compreende os direitos que tenham por objeto bens incorpóreos destinados a manutenção da entidade ou exercidos com essa finalidade.

<i>Intangível</i>	<i>Softwares</i>	<i>Softwares em Fase de Desenvolvimento</i>	<i>Total</i>
Vida Útil Definida			
Saldo Inicial	52.300.537	163.586	52.464.122
Adição	11.734.633	-	11.734.633
Baixa	-26.873	-	-26.873
Transferência	-	-	-
Saldo Final	64.008.297	163.586	64.171.883
Vida Útil Indefinida			
Saldo Inicial	50.377.217	-	50.377.217
Adição	1.150.112	-	1.150.112
Baixa	-	-	-
Transferência	-	-	-
Saldo Final	51.527.328	-	51.527.328
(-) Amortização			
Saldo Inicial	-	-	-
Amortização	-	-	-
Baixa	-	-	-
Transferência	-	-	-
Saldo Final	-	-	-
Saldo em 31/12/2023	102.677.753	163.586	102.841.339
Saldo em 31/12/2024	115.535.625	163.586	115.699.211

Fonte: Siafi, valores em R\$.

5 . CONTAS DE CONTROLE

As Contas de Controle são contas com função precípua de controle dos atos potenciais com esta característica, ou seja, o registro de abertura dos controles dos contratos e os convênios e ainda a inscrição de controles por meio de fatos contábeis praticados pelo gestor que podem vir a refletir na gestão do patrimônio público.

Controle	31/12/2024	31/12/2023	AH%
Execução dos Atos Potenciais			
Atos Potenciais Passivos			
Convênios e Instrumentos Congêneres	2.234.656.530	2.186.668.604	102%
Contratos em Execução	2.196.271.911	1.281.157.947	171%
Controle de Responsabilidade P/ Valores, títulos e Bens			
Responsabilidade de Terceiros	565.146	565.146	100%
Responsabilidade com Terceiros	63.184	63.184	100%
Diversos Responsáveis	341.474.170	469.835.230	73%

Fonte: Siafi, valores em R\$.

5.1 - Convênios e Instrumentos Congêneres

Compreende a execução dos valores de convênios e outros instrumentos congêneres para saída de recursos firmado com outras entidades com a finalidade atingir objetivos comuns. Abaixo é apresentado o “estoque de prestação de contas” do MTE:

Estoque de Prestação de Contas de Convênios e Congêneres

Estoque de Prestação de Contas	31/12/2024	31/12/2023	AV%	AH%
Anterior a 2002	250.000	2	0,00%	11111011,11%
Entre 2003 e 2006	36.338.095	49.584.591	3,08%	-26,71%
Entre 2007 e 2010	525.591.199	417.462.224	26,47%	25,90%
Entre 2011 e 2014	402.692.302	531.141.081	33,77%	-24,18%
Entre 2015 e 2019	191.553.775	261.470.766	17,31%	-26,74%
Entre 2020 e 2024	211.586.941	152.529.572	12,71%	38,72%
A Vencer	176.901.588	105.738.258	6,67%	67,30%
Total	1.544.913.900	1.517.926.494	100,00%	1,78%

Fonte: Siafi, valores em R\$.

5.2 Contratos em Execução

Compreende o registro da execução dos valores de obrigações contratuais, quando a administração pública participa como contratante.

O quadro a seguir apresenta os Contratos de Serviços em Execução do Ministério do Trabalho e Emprego.

<i>Contratos de serviços em Execução</i>	<i>31/12/2024</i>	<i>31/12/2023</i>	<i>AH%</i>	<i>AV%</i>
Caixa Econômica Federal	877.987.859	1.002.804.546	-12%	40,13%
Empresa De Tecnologia E Informações Da Previdência S.A.	862.799.908	67.772.375	1173%	39,44%
Telecomunicações Brasileiras S/A	178.162.905	28.230.791	531%	8,14%
Banco Do Brasil Sa	47.707.733	53.554.345	-11%	2,18%
Araujo Abreu Engenharia Ltda	46.218.794		100%	2,11%
Linuxell Informática E Serviços Ltda	31.020.717	17.905.726	73%	1,42%
Ética Turismo Viagens Receptivos Ltda	26.410.916		100%	1,21%
G&E Serviços Terceirizados Ltda	25.061.106	14.492.919	73%	1,15%
Empresa Brasileira De Correios E Telégrafos	18.901.717	5.991.182	215%	0,86%
Sollo Serviços Ltda	9.983.658		100%	0,46%
DF Turismo E Eventos Ltda	6.853.160	12.631.449	-46%	0,31%
Stefanini Consultoria E Assessoria Em Informática S.A.	6.323.284	13.854.257	-54%	0,29%
Euroseg Vigilância E Segurança Ltda	5.059.221	5.367.525	-6%	0,23%
Convergent Comercio E Serviços De Tecnologia Ltda	4.419.759	5.448.000	-19%	0,20%
Nativa 365 Promoções E Eventos Ltda	4.114.679		100%	0,19%
Barcelo Eventos Ltda	3.218.667	3.947.145	-18%	0,15%
SOS Tecnologia E Gestão Da Informação Ltda	3.126.491	3.385.848	-8%	0,14%
Fundação Instituto De Pesquisas Econômicas Fipe	3.005.726		100%	0,14%
Ivory It Serviços De Informática Ltda	2.987.876	3.033.694	-2%	0,14%
G4f Soluções Corporativas Ltda	2.280.309		100%	0,10%
Centro Brasileiro De Pesquisa Em Avaliação E Seleção E	2.267.448		100%	0,10%
Algar Ti Consultoria S/A	2.057.579	2.057.579	0%	0,09%
RR Guilherme Automóveis Ltda	1.811.225		100%	0,08%
Produtiva Serviços Obras Manutenção E Locação De Mao De	1.503.761		100%	0,07%
Green4t Soluções Ti Ltda	1.476.657	1.476.657	0%	0,07%
Nara Veiculos Ltda	1.305.165	1.327.079	-2%	0,06%
Laquarely Gráfica E Editora Ltda	1.223.347		100%	0,06%
Construmatos Serviços Ltda	1.044.595	2.798.550	-63%	0,05%
BS Tecnologia E Serviços Ltda Em Recuperação Judicial	1.001.024	1.416.210	-29%	0,05%
Diversos	8.321.411	20.488.358	-59%	0,38%

Total	2.187.656.694	1.267.984.234	72,53%	100%
--------------	----------------------	----------------------	---------------	-------------

Fonte: Siafi, valores em R\$.

No quadro a seguir, apresentam-se os Contratos de **Bens** em Execução do Ministério do Trabalho e Emprego.

<i>Contratos de Fornecedores de Bens em Execução</i>	<i>31/12/2024</i>	<i>31/12/2023</i>	<i>AH%</i>	<i>AV%</i>
Positivo Tecnologia S.A.	3.571.320	10.411.474	34%	81%
Dentek Ltda	571.050	571.050	100%	13%
Nara Veiculos Ltda	200.559	294.168	68%	5%
Fornece Comercio & Serviços De Tecnologia Ltda	0	109.400	0%	0%
Sarkar Tactical Brasil Ltda	48.000	48.000	100%	1%
RR Guilherme Automóveis Ltda	9.304	4.245	219%	0%
Multilaser Industrial S.A.	12.971	12.971	100%	0%
Rota 406 Combustíveis Ltda	100	19.649	1%	0%
Lenovo Tecnologia (Brasil) Limitada	0	328.500	0%	0%
Total	4.413.304	11.799.457	-63%	100%

Fonte: Siafi, valores em R\$.

A seguir são apresentados os Contratos de Aluguel em Execução do Ministério do Trabalho e Emprego.

<i>Contratos de Aluguel em Execução</i>	<i>31/12/2024</i>	<i>31/12/2023</i>	<i>AH%</i>	<i>AV%</i>
Ar Empreendimentos, Participações E Serviços Ltda	4.133.532	1.362.807	203%	99%
Outro	57.490	0	100%	1%
Total	4.191.022	1.362.807	208%	100%

Fonte: Siafi, valores em R\$.

5.3 - Diversos Responsáveis

Esse grupo de contas registra as responsabilidades apuradas decorrentes de atos praticados por gestores, servidores ou terceiros que possam resultar em prejuízos para a fazenda nacional. Representa os valores cujo processo de tomada de contas especial foi encerrado, porém não apreciados e julgados pelo TCU.

<i>Diversos Responsáveis</i>	<i>31/12/2024</i>	<i>31/12/2023</i>	<i>AH%</i>	<i>AV%</i>
Falta ou Irregularidade de Comprovação	339.849.978	468.211.038	-27%	100%
Pagamentos Indevidos	1.564.074	1.564.074	0%	0%
Desfalques ou Desvios	0	0	0%	0%
Responsáveis Por Danos Ou Perdas	60.118	60.118	0%	0%

Outros	0	0	0%	0%
Total	341.474.170	469.835.230	-27%	100%

Fonte: Siafi, valores em R\$.

5.4 – Passivos Contingentes

Segundo o MCASP (Manual de contabilidade aplicada ao Setor Público) no item 17.1. Define que:

Passivo Contingente é uma obrigação possível resultante de eventos passados e cujas existência será confirmada apenas pela ocorrência ou não de um ou mais eventos futuros incertos que não estão totalmente sob o controle da entidade; ou

b. Uma obrigação presente resultante de eventos passados, mas que não é reconhecida porque:

i. É improvável uma saída de recursos que incorporam benefícios econômicos ou potencial de serviços seja exigida para a extinção da obrigação; ou

ii. Não é possível fazer uma estimativa confiável do valor da obrigação.

Foi criada pela Portaria DAL nº 16 de 26 de abril de 2019 a força tarefa que tinha como responsabilidade o acompanhamento de contrato firmado entre a DATAPREV – Empresa de Tecnologia e Informação da Previdência, que presta serviços especializados de solução de tecnologia de informação e Comunicação (TIC), relativos a sistemas informatizados para operacionalização de ações de Amparo ao Trabalhador (FAT) que dizem respeito ao programa de Seguro desemprego, abono salarial, sistemas de identificação Profissional (SIP), programas de educação profissional e tecnológica, programas de geração de emprego e renda e gestão do próprio fundo.

Em 2020 foi emitida pela força tarefa a Nota Técnica nº 49497/2020/ME com a finalidade de apresentar valores controversos (aqueles sobre os quais resta discordância) através da análise da cobrança de títulos em abertos e encargos com a empresa DATAPREV. A época foi evidenciada a existência da obrigação, porém, com a cisão ocorrida no início de 2021 com o ministério da economia, não foi possível a mensuração dos valores até o encerramento do atual exercício, impossibilitando o registro do passivo contingente nas contas de controle no MTP/MTE.

De acordo com o item 17.6.2 do MCASP, visto que é uma obrigação presente, com provável probabilidade de saída de recursos, comprovado o passivo, e que existe a possibilidade de estimativa de valor atualizado, classificou-se o mesmo como passivo contingente na forma de evidenciação na presente nota explicativa.

6 . DEMONSTRAÇÃO DAS VARIAÇÕES PATRIMONIAIS

A apuração do resultado patrimonial implica a confrontação das Variações Patrimoniais Aumentativas (VPA) com as Variações Patrimoniais Diminutivas (VPD). O resultado patrimonial apurado no ano de 2024 foi **superavitário** conforme demonstrado na tabela abaixo.

<i>Resultado Patrimonial do Período</i>	<i>31/12/2024</i>	<i>31/12/2023</i>	<i>AH%</i>	<i>AV%</i>
Variação Patrimonial Aumentativa	98.787.032.674	175.846.182.785	-44%	97303,37%
Variação Patrimonial Diminutiva	-98.685.507.893	-175.478.997.615	-44%	-97203,37%
Total	101.524.780	367.185.169	-72%	100,00%

Fonte: Siafi, valores em R\$.

6.1 Variações Patrimoniais Aumentativas - VPA

As variações patrimoniais aumentativas - VPA são reconhecidas quando for provável que benefícios econômicos ou potencial de serviços fluirão para o MTE e quando puderem ser mensuradas confiavelmente, utilizando-se a lógica do regime de competência.

6.2 Variações Patrimoniais Diminutivas - VPD

As variações patrimoniais diminutivas - VPD são reconhecidas quando for provável que ocorrerão decréscimos nos benefícios econômicos ou potenciais de serviços para o MTE, implicando saída de recursos ou redução de ativos ou assunção de passivos, seguindo a lógica do regime de competência.

6.3 Desempenho Financeiro

A tabela abaixo compara o Resultado Financeiro (confronto entre as VPA financeiras e VPD financeiras), com o mesmo período do exercício anterior.

<i>Desempenho Financeiro</i>	<i>31/12/2024</i>	<i>31/12/2023</i>	<i>AH%</i>	<i>AV%</i>
Variações Patrimoniais Aumentativas Financeiras				
Juros e Encargos de Mora	104.468.456	20.540.962	409%	98,63%
Remuneração de Depósitos Bancários e Aplicações Financeiras	1.446.533	131.839.435	-99%	1,37%
	105.914.988	152.380.397	-30%	100,00%
Variações Patrimoniais Diminutivas Financeiras				
Juros e Encargos de Mora	-	8.647	-100%	0,00%
Outras Variações Patrimoniais	46.939	-	100%	
	46.939	8.647	443%	100,00%
Total	105.868.050	152.371.749	-31%	100,00%

Fonte: Siafi, valores em R\$.

6.4 Desempenho Não Financeiro

Na tabela a seguir, é apresentado o resultado da DVP, expurgando-se os efeitos da VPA financeira e VPD financeira.

<i>Desempenho Não Financeiro</i>	<i>31/12/2024</i>	<i>31/12/2024</i>	<i>AH%</i>	<i>AV%</i>
Aumentativa				
Valorização e Ganhos com Ativos e Desincorporação de Passivos	170.983.142	92.734.636	84%	14%
Exploração e Venda de Bens, Serviços e	-	-	0%	0%
Outras Variações Patrimoniais Aumentativas	747.367.998	829.439.968	-10%	61%
	918.351.140	922.174.604	0%	75%
Diminutiva				
Benefícios Previdenciários e Assistenciais	351.486.969	288.148.313	22%	29%
Uso de Bens, Serviços e Consumo de Capital	776.687.728	1.143.897.131	-32%	63%
Transferências e Delegações Líquidas	-1.607.680.892	-3.011.013.187	-47%	-130%
Desvalorização e Perda de Ativos e Incorporação de Passivos	71.477.822	104.180.690	-31%	6%
Tributárias	152.263	90.875	68%	0%
Outras Variações Patrimoniais Diminutivas	94.157.314	102.403.622	-8%	8%
	-313.718.796	-1.372.292.556	-77%	-25%
Total	1.232.069.936	2.294.467.159	-46%	49%

Fonte: Siafi, valores em R\$.

6.5 Demonstração das Variações Patrimoniais - Ajustada

Visando qualificar as informações constantes na Demonstração das Variações Patrimoniais - DVP foi evidenciado, no demonstrativo a seguir, a exclusão dos valores oriundos de transações realizadas intragrupo. Esses valores, por representarem transações financeiras ocorridas entre unidades gestoras do próprio MTE, não alteram o Patrimônio Líquido do fundo.

Variação Patrimonial	31/12/2024	31/12/2023
Aumentativa		
Contribuições	94.069.197	102.317.620
Variações Patrimoniais Aumentativas Financeiras	105.914.988	152.380.397
Valorização e Ganhos com Ativos e Desincorporação de Passivos	170.983.142	92.734.636
Transferências e Delegações Líquidas	1.607.680.892	3.011.013.187
Outras Variações Patrimoniais Aumentativas	747.367.998	829.439.968
	2.726.016.217	4.187.885.808
Diminutiva		
Pessoal e Encargos	1.330.482.402	2.181.971.359
Benefícios Previdenciários e Assistenciais	351.486.969	288.148.313
Uso de Bens, Serviços e Consumo de Capital	776.687.728	1.143.897.131
Variações Patrimoniais Diminutivas Financeiras	46.939	8.647
Desvalorização e Perda de Ativos e Incorporação de Passivos	71.477.822	104.180.690
Tributárias	152.263	90.875
Outras Variações Patrimoniais Diminutivas	94.157.314	102.403.622
	2.624.491.436	3.820.700.638
Total	101.524.780	367.185.169

Fonte: Siafi, valores em R\$.

As exclusões efetuadas na DVP referem-se aos saldos originalmente registrados nos grupos “Transferências e Delegações Recebidas” e “Transferências e Delegações Concedidas”.

Os valores das Transferências e Delegações estão relacionados majoritariamente as movimentações financeiras efetuadas entre Unidades Gestoras do MTE. Essa rubrica está segregada da seguinte forma:

Transferências e Delegações	31/12/2024	31/12/2023	AH%	AV%
Transferências e Delegações Recebidas				
Sub-Repassé Recebido	2.396.390.037	3.736.920.408	-36%	2%
Cota Recebida	85.669.202.560	135.830.597.038	-37%	88%
Demais Transf. e Delegações Recebidas	8.639.622.312	734.148.969	1077%	9%
Transferências Recebidas para Pgto. de RP	684.308.970	34.121.787.852	-98%	1%
Outras Transferências e Delegações Recebidas	279.173.469	245.855.896	14%	0%
Subtotal	97.668.697.349	174.669.310.164	-44%	100%
Transferências e Delegações Concedidas				
Sub-Repassé Concedido	2.396.390.037	3.737.135.408	-36%	2%
Movimentações de Saldos Patrimoniais	804.077.873	928.993.335	-13%	1%
Transferências Concedidas para Pgto. de RP	533.447.565	33.994.980.000	-98%	1%
Repassé Concedido	83.929.077.733	132.947.712.277	-37%	87%
Demais Transf. e Delegações Concedidas	8.034.669.344	33.420.668	23941%	8%
Outras Transferências e Delegações Concedidas	363.353.905	16.055.288	2163%	0%

Subtotal	96.061.016.457	171.658.296.977	-44%	100%
Total	1.607.680.892	3.011.013.187	-47%	100%

Fonte: Siafi, valores em R\$.

A) Transferências e Delegações Recebidas

- I. Cota Recebida: Registra o valor dos recursos recebidos pela administração direta decorrentes da programação financeira correspondente ao orçamento anual.
- II. Sub-repasse Recebido: Registra o valor dos sub-repasses recebidos no exercício, decorrentes de transferências entre Unidades Gestoras do mesmo órgão, correspondente ao orçamento anual.
- III. Transferências Recebidas para Pagamento de RP: Registra os valores recebidos para o pagamento de Restos a Pagar.

B) Transferências e Delegações Concedidas

- I. Repasse Concedido: Registra a variação patrimonial diminutiva relativa ao valor dos recursos concedidos a título de transferências financeiras entre órgãos diferentes da administração direta ou indireta, correspondentes ao orçamento anual.
- II. Movimentações de Saldos Patrimoniais: Registra os bens e valores concedidos decorrentes de transferências para outra UG.
- III. Sub-repasse Concedido: Registra a variação patrimonial diminutiva relativa ao valor total dos sub-repasses concedidos por transferências financeiras entre UG de um mesmo órgão.
- IV. Transferências Concedidas para Pagamento de RP: Registra os valores das ordens de transferências concedidas para o pagamento de RP.

7. BALANÇO ORÇAMENTÁRIO

7.1 Conciliação: Balanço Orçamentário x Demonstração dos Fluxos de Caixa

Em atenção ao padrão de apresentação de informações do Balanço Orçamentário - BO constante no item 2.3 do Manual de Contabilidade Aplicada ao Setor Público – MCASP, apresenta-se a seguir a conciliação do BO com os valores dos fluxos de caixa líquidos das atividades operacionais, de investimento e de financiamento, apresentados na Demonstração de Fluxo de Caixa – DFC.

<i>Demonstrativo</i>	<i>Detalhamento</i>	<i>31/12/2024</i>	<i>31/12/2023</i>
DFC Atividades Operacionais - Ingressos	Remuneração das Disponibilidades	1.446.852	131.841.786
	Transferências Recebidas	-	-
	Subtotal	1.446.852	131.841.786
Balanço Orçamento - Receitas Correntes	Receita Patrimonial	1.446.852	131.841.786
	Transferências Correntes	-	-
	Subtotal	1.446.852	131.841.786
Diferença		-	-
Demonstrativo	Detalhamento	45.657	45.291
DFC Atividades Operacionais - Desembolsos	Trabalho	1.711.156.532	2.145.110.696
	Demais Despesas	405.396.446	1.334.156.283
	Transferências Concedidas	292.648.654	381.203.259
	Subtotal	2.409.201.632	3.860.470.238
DFC Atividades Investimento - Desembolsos	Aquisição de Ativo Não Circulante	14.316.740	8.688.469
	Outros Desembolsos de Investimentos	7.386.439	1.792.220
		21.703.179	10.480.689
Balanço Orçamento - Despesas Correntes	Despesas Correntes	2.397.176.067	3.856.758.047
	Subtotal	2.397.176.067	3.856.758.047
Balanço Orçamento - Despesas Capital			
	Outras Despesas Correntes	33.728.745	14.192.880
	Subtotal	33.728.745	14.192.880
Diferença		0	0

Fonte: Siafi, valores em R\$.

7.2 Restos a Pagar

O quadro da execução dos Restos a Pagar compõe o Balanço Orçamentário, conforme descrição a seguir:

<i>Restos a Pagar</i>	<i>Inscritos e Reinscritos</i>	<i>Cancelados</i>	<i>Pagos</i>	<i>A Pagar</i>
Não Processados	549.863.474	402.649.229	113.204.681	34.009.565
Processados	114.420.224	13.670	114.078.639	327.916
Total	664.283.698	402.662.899	227.283.320	34.337.480

Fonte: Siafi, valores em R\$.

A tabela a seguir apresenta os Restos a Pagar Não Processados detalhados por Ação de Governo:

<i>Restos a pagar não processados</i>	<i>Reinscritos</i>	<i>Inscritos</i>	<i>Liquidados</i>	<i>Pagos</i>	<i>Cancelados</i>	<i>Saldo</i>
Outras despesas correntes e de capital						
Administração da unidade	36.176.468	29.565.048	19.999.061	19.998.407	31.714.836	5.254.514
Assistência médica e odontológica aos servidores civis, empr	519.101	430.764	241.830	241.830	708.035	-
Reconhecimento de direitos de benefícios previdenciários	97.399	299.439	34.842	34.842	64.899	297.097
Classificação brasileira de ocupações - CBO	-	797.435	-	-	497.399	300.035
Cadastros públicos e sistemas de integração das ações de tra	21.664.298	44.760.022	46.609.630	43.916.869	15.072.478	7.268.229
Funcionamento das unidades descentralizadas	-	1.000.704	627.969	627.969	65.248	307.486
Fomento para a organização e o desenvolvimento de empreendim	860.000	-	-	-	700.000	160.000
Remuneração a agentes financeiros	7.036.797	2.379.894	919.005	918.970	7.028.056	1.469.664
Pagamento de auxílio aos transportadores autônomos de cargas	102.027.301	-	-	-	102.027.301	-
Pagamento de auxílio aos motoristas de taxi (emenda constitu	96.899.637	-	-	-	96.899.637	-
Auxílio extraordinário destinado a pescadores e pescadoras p	-	28.346.640	-	-	28.346.640	-
Auxílio financeiro a entidades que atuam nas áreas de emprego	-	400.000	400.000	400.000	-	-
Gestão do sistema nacional de emprego - Sine	-	84.686	4.249	4.249	-	80.436
Ativos civis da união	1.192.919	2.236.132	1.091.500	1.091.500	2.337.551	-
Fiscalização de obrigações trabalhistas e inspeção em segura	220	10.361.796	9.975.343	9.937.318	307.704	116.994
Estudos, pesquisas e geração de informações sobre trabalho,	-	15.011.824	14.603.662	14.603.662	-	408.162
Qualificação social e profissional de trabalhadores	-	440.340	10.928	10.928	-	429.412
Benefícios obrigatórios aos servidores civis, empregados, mi	223.419	143.713	22.744	22.744	344.388	0

Desenvolvimento, sustentabilidade e fomento dos regimes de p	-	350.848	2.876	2.876	-	326.913
Fomento e fortalecimento da economia solidaria, associativas	592.900	36.541.249	20.809.086	20.809.086	268.739	16.056.324
Gestão das políticas de trabalho	410.540	2.002.166	576.877	576.877	414.196	1.421.634
Benefício emergencial de manutenção do emprego e da renda -	115.852.122	-	-	-	115.852.122	0
Fomento a inclusão produtiva	-	102.767	-	-	-	102.767
Gestão do fundo de amparo ao trabalhador - Fat	-	16.449	6.553	6.553	-	9.896
Total	383.553.122	175.271.917	115.936.156	113.204.681	402.649.229	34.009.565

Fonte: Siafi, valores em R\$.

A tabela a seguir apresenta os Restos a Pagar Processados detalhados por Ação de Governo:

<i>Restos a Pagar Processados</i>	<i>Reinscritos</i>	<i>Inscritos</i>	<i>Pagos</i>	<i>Cancelados</i>	<i>Saldo</i>
Outras Despesas Correntes					
Fiscalização de obrigações trabalhistas e inspeção em segurança	0	7.867	682	7.172	14
Estudos, pesquisas e geração de informações sobre trabalho,	0	612.245	612.245	0	0
Fomento e fortalecimento da economia solidaria, associativas	0	250.000	250.000	0	0
Bônus de eficiência e produtividade de servidores ativos da	0	5.674.500	5.674.500	0	0
Funcionamento das unidades descentralizadas	0	16.489	15.128	1.361	0
Ativos civis da união	97.682	103.159.934	102.276.300	629	326.896
Indenização a servidores em exercício em localidades de fron	0	132.360	132.360	0	0
Aposentadorias e pensões civis da união	0	374.285	374.285	0	0
Administração da unidade	0	260.078	259.072	0	1.006
Assistência médica e odontológica aos servidores civis, empr	0	525.649	525.649	0	0
Benefícios obrigatórios aos servidores civis, empregados, mi	0	3.958.166	3.958.166	0	0
Gestão das políticas de previdência e trabalho	0	4.761	254	4.508	0
TOTAL	97.682	114.976.334	114.078.639	13.670	327.916

Fonte: Siafi, valores em R\$.

7.3 Execução Orçamentária

Ação	Dotação Atual	Empenhado	Liquidado	Pago
0A26 - Concessão de Auxílio-Financeiro	-	-	-	-
00N2 - Cumprimento de Sentença Judicial - Instituto Aerus de Seguridade Social - Processo nº 0010295-77.2004.4.01.3400	-	-	-	-
00OM - Indenização a Servidores em Exercício em Localidades de Fronteira (Lei nº 12.855, de 2013)	1.992.900	1.588.928	1.588.928	1.437.652
00S6 - Benefício Especial - Lei nº 12.618, de 2012	260.000	-	-	-
00WI - Apoio Financeiro a Trabalhadores e Pescadores Artesanais Residentes em Áreas em Situação de Calamidade Pública no Rio Grande do Sul	1.220.367.701	347.340.808	343.716.651	342.570.148
0Z00 - Reserva de Contingência - Financeira	1.961.606	-	-	-
2A95 - Qualificação Social e Profissional – Projovem Trabalhador	7.141.300	6.772.930	3.793.239	3.793.239
09HB - Contribuição da União, de suas Autarquias e Fundações para o Custeio do Regime de Previdência dos Servidores Públicos Federais	174.181.223	172.055.948	172.055.948	172.055.948
20TP - Ativos Cíveis da União	1.058.593.488	1.037.920.245	1.035.699.363	936.137.421
20YU - Fiscalização de Obrigações Trabalhistas e Inspeção em Segurança e Saúde no Trabalho	33.208.880	33.200.294	25.024.754	22.048.899
20YV - Democratização das Relações de Trabalho	544.734	486.928	446.548	442.142
21AX - Gestão das Políticas de Trabalho	27.002.743	26.948.226	22.000.264	21.070.826
21AZ - Sistema de Escrituração Digital das Obrigações Fiscais, Previdenciárias e Trabalhistas - eSocial	130.059.263	130.059.262	112.362.738	31.260.474
21BW - Bônus de Eficiência e Produtividade de Servidores Inativos e Pensionistas da União	74.702.460	64.701.225	64.701.225	59.270.506
21BX - Bônus de Eficiência e Produtividade de Servidores Ativos da União	77.498.403	67.418.250	67.418.250	61.873.500
162G - Exercício da Presidência do G20 pelo Brasil	5.397.240	5.362.390	585.741	585.741
0181 - Aposentadorias e Pensões Cíveis da União	2.757.062.607	2.746.224.597	2.746.224.597	2.534.993.905
212B - Benefícios Obrigatórios aos Servidores Cíveis, Empregados, Militares e seus Dependentes	64.207.860	63.991.135	63.702.592	58.195.536
215F - Fomento e Fortalecimento da Economia Solidária, Associativismo e Cooperativismo	55.464.362	54.859.678	33.823.700	32.866.539
216H - Ajuda de Custo para Moradia ou Auxílio-Moradia a Agentes Públicos	1.765.185	1.668.253	1.668.253	1.540.114
0643 - Complemento da Atualização Monetária dos Recursos do Fundo de Garantia do Tempo de Serviço - FGTS (Lei Complementar nº 110, de 2001)	103.073.516	94.064.623	94.064.623	94.064.623
2000 - Administração da Unidade	101.851.858	101.807.662	70.185.843	65.083.286
2004 - Assistência Médica e Odontológica aos Servidores Cíveis, Empregados, Militares e seus Dependentes	32.216.107	29.054.815	28.349.719	25.854.199

4815 - Funcionamento das Unidades Descentralizadas	100.308.752	99.817.289	90.892.348	88.572.837
Total	6.028.862.188	5.085.343.483	4.978.305.324	4.553.717.535

Fonte: Siop, valores em R\$.

8 . DEMONSTRAÇÃO DOS FLUXOS DE CAIXA

8.1. Geração Líquida de Caixa

As informações dos fluxos de caixa permitem avaliar como o MTE obteve recursos para financiar suas atividades e a maneira como os recursos de caixa foram utilizados. A Geração Líquida de Caixa e Equivalentes de Caixa é igual ao Resultado Financeiro apurado no Balanço Financeiro.

<i>Geração Líquida de Caixa e Equivalentes de Caixa</i>	<i>31/12/2024</i>	<i>31/12/2024</i>	<i>AH%</i>	<i>AV%</i>
Atividades Operacionais	-9.072.218	1.002.284	-1005%	30%
Atividades de Investimento	-21.536.941	-10.480.689	105%	70%
Total	-30.609.159	-9.478.405	223%	100%

Fonte: Siafi, valores em R\$.

8.2. Atividades Operacionais

A variação observada no grupo de Atividade Operacionais decorre dos valores das Transferências e Delegações relacionadas majoritariamente as movimentações financeiras efetuadas entre UG's do MTE, para maiores detalhes vide Nota 6.5 - Demonstração das Variações Patrimoniais – Ajustada e do pagamento de Sentenças Judiciais.

8.3. Conciliação: Demonstração dos Fluxos de Caixa x Caixa e Equivalentes de Caixa

Em atenção a regulamentação da divulgação de informações da Demonstração de Fluxos de Caixa – DFC, constante no item 6.3 do Manual de Contabilidade Aplicada ao Setor Público – MCASP, apresentamos a seguir a conciliação do saldo de Caixa e Equivalentes de Caixa apresentado na DFC com o valor apresentado no Balanço Patrimonial.

<i>Demonstrativo</i>	<i>Detalhamento</i>	<i>31/12/2024</i>	<i>31/12/2023</i>
Fluxos de Caixa	Saldo Inicial	155.528.756	165.007.161
	Atividades Operacionais	-9.072.218	1.002.284
	Atividades de Investimento	-21.536.941	-10.480.689
	Atividades de Financiamento	-	-
	Subtotal	124.919.597	155.528.756
<i>Demonstrativo</i>	<i>Detalhamento</i>	<i>31/12/2024</i>	<i>31/12/2023</i>

Caixa e Equivalentes de Caixa	Caixa	124.002.802	154.700.668
	Bancos	916.795	828.088
	Subtotal	124.919.597	155.528.756

Fonte: Siafi, valores em R\$.

9 . BALANÇO FINANCEIRO

9.1 – Resultado Financeiro

O Balanço Financeiro (BF) evidencia a movimentação financeira do MTE e possibilita a apuração do Resultado Financeiro do Exercício. Este resultado é um indicador de equilíbrio financeiro (e não de desempenho) e é apurado, entre outras formas, pelo confronto do saldo financeiro para o exercício seguinte e o saldo do exercício anterior.

Resultado Financeiro	31/12/2024	31/12/2023	AH%
Receita Orçamentária	879.358.758	235.098.344	274%
Despesa Orçamentária	-2.446.169.493	-3.882.997.809	-37%
Resultado Orçamentário	-1.566.810.735	-3.647.899.466	-57%
Transferências Financeiras Recebidas	97.389.523.880	174.423.454.268	-44%
Transferências Financeiras Concedidas	-95.697.662.552	-171.642.241.689	-44%
Transferências Financeiras Líquidas	1.691.861.328	2.781.212.579	-39%
Recebimentos Extraorçamentários	287.124.476	1.436.505.708	-80%
Pagamentos Extraorçamentários	-442.784.227	-579.297.226	-24%
Resultado Extraorçamentários	-155.659.752	857.208.482	-118%
Resultado Financeiro do Exercício	-30.609.159	-9.478.405	223%
Geração Líquida de Caixa	-30.609.159	-9.478.405	223%

Fonte: Siafi, valores em R\$.

9.2 Receitas e Despesas Orçamentárias

A variação nas despesas orçamentárias decorre do pagamento de despesas com a Previdência Social e Trabalho.

9.3 Transferências Financeiras – Recebidas e Concedidas

A variação observada nesse grupo decorre dos valores das Transferências e Delegações relacionadas majoritariamente as movimentações financeiras efetuadas entre Unidades Gestoras do MTE e Órgão, para maiores detalhes vide Nota 8.5 - Demonstração das Variações Patrimoniais – Ajustada.

9.4 Pagamentos e Recebimentos Extraorçamentários

A variação observada nesse grupo decorre do aumento da inscrição de restos a pagar e dos pagamentos referentes a restos a pagar.

Ministério do Trabalho e Emprego – MTE
Secretaria Executiva – SE
Departamento de Administração, Finanças e Contabilidade – DAFC
Coordenação-Geral de Contabilidade e Custos – CGCC
Demonstrações Contábeis e Notas Explicativas - 2024
Administração Direta

MINISTÉRIO DO
TRABALHO E EMPREGO

