



Boletim Estatístico de Pessoal

Brasília - DF
Fevereiro /2004

MINISTRO

Guido Mantega

SECRETÁRIO-EXECUTIVO

Nelson Machado

SECRETÁRIO DE RECURSOS HUMANOS

Sérgio Eduardo Arbulu Mendonça

COORDENADORA-GERAL DE ESTUDOS E INFORMAÇÕES GERENCIAIS

Sandra Helena Caresia Gustavo

DIVISÃO DE ACOMPANHAMENTO E ANÁLISE DE DADOS DE PESSOAL

Joelina Magalhães Cavalcanti

Maria Vilani Maia de Freitas

DIVISÃO DE ESTUDOS E PROGRAMAÇÃO DE DESPESA DE PESSOAL

Ítalo Henrique Alves

Joelma Magalhães Cavalcanti

José Waldo Cavalcante Soares

Ministério do Planejamento, Orçamento e Gestão
SECRETARIA DE RECURSOS HUMANOS

Boletim Estatístico de Pessoal

volume 94 – Fevereiro de 2004

EDIÇÃO E MONTAGENS GRÁFICAS

José Waldo Cavalcante Soares

Ítalo Henrique Alves

Boletim Estatístico de Pessoal é uma publicação mensal da Secretaria de Recursos Humanos do Ministério do Planejamento, Orçamento e Gestão, elaborado pela Coordenação-Geral de Estudos e Informações Gerenciais

Home Page: www.servidor.gov.br/publicacoes/index.htm

Ministério do Planejamento, Orçamento e Gestão

Esplanada dos Ministérios bloco C, 7º andar

70046-900 - Brasília - DF

Publicação Mensal

Normalização Bibliográfica: DIBIB/CODIN/CGDI/SPOA

Boletim Estatístico de Pessoal/ Ministério do Planejamento, Orçamento e Gestão.

Secretaria de Recursos Humanos

Vol.1, n.1 (maio 1996) - Brasília: MP, 2004.

Mensal

Descrição baseada no vol.9 n.94 (fev.2004)

1. Estatística - Periódico I. Ministério do Planejamento, Orçamento e Gestão.
- II. Secretaria de Recursos Humanos

CDU 311.21(05)

Sumário das Seções

SEÇÃO 1- D E S P E S A S

Tabela 1.1 - Despesa Anual de Pessoal da União por Poder, segundo a situação de vínculo - SIAFI	13
Tabela 1.2 - Participação Percentual da Despesa Anual de Pessoal da União por Poder, segundo a situação de vínculo - SIAFI	14
Tabela 1.3 - Despesa Mensal de Pessoal da União por Poder, segundo a situação de vínculo - SIAFI	15
Tabela 1.4 - Participação Percentual da Despesa Mensal de Pessoal da União por Poder, segundo a situação de vínculo - SIAFI	16
Tabela 1.5 - Despesa Mensal de Pessoal do Poder Legislativo - SIAFI	17
Tabela 1.6 - Participação Percentual da Despesa Mensal de Pessoal do Poder Legislativo - SIAFI	17
Tabela 1.7 - Despesa Mensal de Pessoal do Poder Judiciário - SIAFI	18
Tabela 1.8 - Participação Percentual da Despesa Mensal de Pessoal do Poder Judiciário em % - SIAFI	18
Tabela 1.9 - Despesa Anual de Pessoal Civil do Poder Executivo por órgãos da administração- SIAPE	19
Tabela 1.10 - Despesa Mensal de Pessoal Civil do Poder Executivo por órgãos da administração - SIAPE	20
Tabela 1.11 - Despesa Anual de Pessoal Civil do Poder Executivo por Unidades da Federação - SIAPE.....	21
Tabela 1.12 - Despesa Mensal de Pessoal Civil do Poder Executivo por Unidades da Federação- SIAPE	22
Tabela 1.13 - Variação Anual Acumulada da Despesa de Pessoal Civil do Poder Executivo Federal por grupos de despesas - SIAPE	23 - 24
Tabela 1.14 - Variação Mensal Acumulada da Despesa de Pessoal Civil do Poder Executivo Federal por grupos de despesas - SIAPE	25
Tabela 1.15- Relação entre Despesa com Pessoal e Receita Corrente Líquida da União - SIAFI	26
Tabela 1.16- Despesa Mensal de Pessoal do Governo do Distrito Federal - SIAPE	27
Tabela 1.17- Participação Percentual da Despesa Mensal de Pessoal do Governo do Distrito Federal - SIAPE	27

SEÇÃO 2 - SERVIDORES - QUANTITATIVO

Tabela 2.1 - Quantitativo de Servidores Federais da União por Poder de 1991 a 2003, segundo a situação de vínculo - SIAPE e SIAFI	31- 32
Tabela 2.2 - Quantitativo de Servidores da União por Poder, segundo a situação de vínculo - SIAPE e SIAFI	33
Tabela 2.3 - Participação Percentual de Servidores da União por Poder, segundo a situação de vínculo - SIAPE e SIAFI.....	33
Tabela 2.4 - Quantitativo de Servidores Públicos Federais Cíveis Ativos do Poder Executivo por órgãos da administração - SIAPE	34
Tabela 2.5 - Quantitativo de Servidores Público Federais Cíveis Ativos do Poder Executivo, por nível de escolaridade do cargo, segundo os órgãos administração - SIAPE	35
Tabela 2.6 - Quantitativo dos Servidores Públicos Federais Cíveis do Poder Executivo, por situação de vínculo, segundo os órgãos da administração - SIAPE.....	36
Tabela 2.7 - Quantitativo de Servidores Públicos Federais Cíveis Ativos do Poder Executivo, por sexo, segundo os órgãos da administração - SIAPE	37
Tabela 2.8 - Quantitativo de Servidores Públicos Federais Cíveis do Poder Executivo, por Unidades da Federação, segundo os órgãos da administração e situação de vínculo- SIAPE	38 - 39
Tabela 2.9 - Quantitativo de Servidores Públicos Federais Cíveis Ativos do Poder Executivo por nível de escolaridade do cargo - SIAPE	40
Tabela 2.10 - Quantitativo e Idade Média de Servidores Públicos Federais Cíveis Ativos do Poder Executivo por nível de escolaridade do servidor - SIAPE.....	40
Tabela 2.11 - Idade Média dos Servidores Públicos Federais Cíveis do Poder Executivo, por sexo, segundo a situação de vínculo - SIAPE	40
Tabela 2.12 - Idade Média dos Servidores Públicos Federais Cíveis Ativos do Poder Executivo, por situação de vínculo, segundo os órgãos da administração - SIAPE	41
Tabela 2.13 - Idade Média dos Servidores Públicos Federais Cíveis Ativos do Poder Executivo, por sexo, segundo os órgãos da administração - SIAPE	42
Tabela 2.14 - Idade Média dos Servidores Públicos Federais Cíveis do Poder Executivo, por situação de vínculo, segundo as Unidades da Federação- SIAPE	43
Tabela 2.15 - Idade Média dos Servidores Públicos Federais Cíveis Ativos do Poder Executivo, por sexo, segundo as Unidades da Federação - SIAPE	44

Tabela 2.16 - Quantitativo de Servidores Públicos Federais Cíveis Ativos do Poder Executivo, por situação de vínculo, segundo as Unidades da Federação - SIAPE	45
Tabela 2.17 - Quantitativo de Servidores Públicos Federais Cíveis Ativos do Poder Executivo, por sexo, segundo as Unidades da Federação - SIAPE	46
Tabela 2.18 - Relação entre o Quantitativo dos Servidores Públicos Federais Cíveis Ativos do Poder Executivo na população dos Estados, segundo as Unidades da Federação - SIAPE	47
Tabela 2.19 - Quantitativo de Servidores Públicos Federais Cíveis do Poder Executivo, por Governos dos Ex-Territórios, segundo a situação de vínculo - SIAPE	48
Tabela 2.20 - Quantitativo dos Servidores Públicos Federais Cíveis Ativos do Poder Executivo por Região - SIAPE	49
Tabela 2.21 - Quantitativo e Idade Média dos Servidores Públicos Federais Cíveis do Poder Executivo, por situação de vínculo, segundo a Região - SIAPE	49
Tabela 2.22 - Quantitativo de Vínculos de Servidores das Carreiras da Administração Pública Federal, por situação de vínculo, segundo o sexo - SIAPE	50 - 51
Tabela 2.23 - Distribuição % dos Vínculos de Servidores das Carreiras da Administração Pública Federal por grupos de idades (faixa etária) - SIAPE	52 - 53
Tabela 2.24 - Evolução do Quantitativo de Servidores Públicos Federais Cíveis e Aposentados do Poder Executivo - SIAPE	54
Tabela 2.25 - Quantitativo de Servidores Públicos Federais Cíveis Ativos do Poder Executivo, por sexo, segundo os grupos de idades (faixa etária) - SIAPE	55
Tabela 2.26 - Quantitativo de Servidores Públicos Cíveis Ativos do Governo do Distrito Federal - SIAPE	56
Tabela 2.27 - Participação Percentual dos Servidores Púb. Cíveis Ativos do Governo do Distrito Federal - SIAPE ...	56

SEÇÃO 3 - R E M U N E R A Ç Ã O

Tabela 3.1 - Despesa Média com Serv. Federais da União por Poder de 1995 a 2003, segundo a situação de vínculo - SIAPE e SIAFI	59
Tabela 3.2 - Despesa Média com Servidores Federais da União por Poder, segundo a situação de vínculo - SIAPE e SIAFI	60
Tabela 3.3 - Distribuição de Servidores Federais Cíveis do Poder Executivo, por situação de vínculo, segundo as faixas de remuneração em % - SIAPE	61

Tabela 3.4 - Estrutura Salarial das Carreiras da Administração Pública Federal - SIAPE 62 - 63

Tabela 3.5 - Estrutura Salarial das Carreiras do Governo do Distrito Federal- SIAPE 65

SEÇÃO 4 - CONCURSOS

Tabela 4.1 - Ingresso no Serviço Público Federal - Por concurso público - SIAPE 67 - 68

Tabela 4.2 - Ingressos no Serviço Público Federal no Plano de Classificação de Cargos - PCC por concurso público - SIAPE 69

Tabela 4.3 - Ingressos no Serviço Público Federal por nível de escolaridade do cargo - Por concurso público - SIAPE 70

Tabela 4.4 - Participação percentual dos ingressos no Serviço Público Federal por nível de escolaridade do cargo - Por concurso público - SIAPE 70

Tabela 4.5 - Idade Média dos Ingressos no Serviço Público Federal - Por concurso público- SIAPE 71 - 72

Tabela 4.6 - Ingressos no Serviço Público Federal por nível de escolaridade segundo a Contratação por tempo determinado - SIAPE 73

Tabela 4.7 - Participação Percentual dos Ingressos no Serviço Público Federal por nível de escolaridade segundo a Contratação por tempo determinado - SIAPE 73

SEÇÃO 5 - CARGOS E FUNÇÕES DE CONFIANÇA E GRATIFICAÇÕES

Tabela 5.1 - Quantitativo dos ocupantes por Cargos e Funções de Confiança e Gratificações do Poder Executivo Federal , de 1997 a 2003 - SIAPE 77

Tabela 5.2 - Quantitativo e Idade Média dos ocupantes por Cargos e Funções de Confiança e Gratificações do Poder executivo Federal, segundo o sexo - SIAPE 78

Tabela 5.3 - Quantitativo dos ocupantes de Cargos e Funções de Confiança e Gratificações do Poder Executivo Federal, segundo o nível de escolaridade - SIAPE 79

Tabela 5.4 - Cargos Comissionados do Governo do Distrito Federal, segundo o sexo - SIAPE 80

Tabela 5.5 - Quantitativo de ocupantes de DAS, segundo o nível de função - SIAPE 83

Tabela 5.6 - Participação Percentual do Quantitativo de ocupantes de DAS, segundo o nível de função- SIAPE 83

Tabela 5.7 - Idade Média dos ocupantes de DAS, segundo o nível da função - SIAPE 83

Tabela 5.8 - Quantitativo, idade, remuneração média, nível de escolaridade e sexo dos ocupantes de DAS - SIAPE	84
Tabela 5.9 - Quantitativo e participação percentual dos ocupantes de DAS, por nível de escolaridade, segundo o nível da função - SIAPE	84
Tabela 5.10 - Quantitativo e participação percentual dos ocupantes de DAS, por vínculo com a União, segundo o nível da função - SIAPE	85
Tabela 5.11 - Quantitativo, participação percentual e idade média dos ocupantes de DAS, por sexo, segundo o nível de função - SIAPE	85
Tabela 5.12- Remuneração média por nível dos ocupantes de DAS, segundo o cargo e função - SIAPE	86
Tabela 5.13 - Participação Percentual sobre Remuneração média, por nível dos ocupantes de DAS, segundo o cargo e função - SIAPE	86

SEÇÃO 6 - APOSENTADOS

Tabela 6.1 - Evolução do Quantitativo de Aposentadorias Civas da União, segundo o Tipo de Aposentadoria	89
Tabela 6.2 - Idade Média Mensal dos Servidores dos Servidores Públicos Federais Civas do Poder Executivo, por sexo, segundo o tipo de Aposentadoria - SIAPE	90
Tabela 6.3 - Quantitativo, participação percentual e idade média dos Servidores Públicos Federais Civas do Poder Executivo, por sexo, segundo o tipo de Aposentadoria - SIAPE	91
Tabela 6.4 - Quantitativo de Aposentadorias dos Servidores Públicos Federais Civas do Poder Executivo, por sexo, segundo os grupos de idade (Faixa etária) - Aposentadorias Integrais - SIAPE	91
Tabela 6.5 - Quantitativo de Aposentadorias dos Servidores Públicos Federais Civas do Poder Executivo, por sexo, segundo os grupos de idade (Faixa etária) - Aposentadorias Proporcionais - SIAPE	92
Tabela 6.6 - Quantitativo de Aposentadorias dos Servidores Públicos Federais Civas do Poder Executivo, por sexo, segundo os grupos de idade (Faixa etária) - Aposentadorias Totais - SIAPE	92
Tabela 6.7 - Comparação entre Aposentadorias da União por Poder de 1995 a 2003 - SIAPE e SIAFI	93
Tabela 6.8 - Quantitativo de Aposentadorias dos Servidores do Governo do Distrito Federal - SIAPE	93

Ministério do Planejamento, Orçamento e Gestão
Secretaria de Recursos Humanos
(Órgão gestor do Sistema SIAPE)

SIAPE - Sistema Integrado de Administração de Recursos Humanos:

O SIAPE- Sistema Integrado de Administração de Recursos Humanos, um sistema on-line de banco de dados de abrangência nacional, que constitui-se hoje na principal ferramenta para a gestão do pessoal civil do Executivo do Governo Federal, realizando mensalmente o pagamento de cerca de 1 milhão e 300 mil servidores ativos, aposentados e pensionistas em 209 órgãos da administração pública federal direta, instituições federais de ensino, ex-territórios federais, autarquias, fundações e empresas públicas.

OBJETIVOS:

Atender a Secretaria de Recursos Humanos da Administração Federal nas atividades de planejamento, coordenação, supervisão, controle e desenvolvimento de recursos humanos da Administração Pública Federal, de ex-territórios federais, das autarquias e das fundações públicas.

Compete a Secretaria de Recursos Humanos do Ministério do Planejamento, Orçamento e Gestão-MP a supervisão e coordenação dos processos de desenvolvimento e manutenção do Sistema Integrado de Administração Recursos Humanos-SIAPE

ABRANGÊNCIA:

- Todos os órgãos da administração direta;
 - Autarquias;
 - Fundações;
 - Empresas Públicas - somente as que se integram ao SIAPE e que recebem recursos do Tesouro;
 - Sociedades de Economia Mista - somente as que se integram ao SIAPE e que recebem recursos do Tesouro.
- Nota: Não incluem o MPU, BACEN, empresas públicas e sociedade de economia mista que recebem recursos do tesouro, EPU - encargos previdenciários da união e servidores do MRE lotados no exterior.

Fonte: SRH/MP

Ministério da Fazenda
Secretaria do Tesouro Nacional
(Órgão gestor do Sistema SIAFI)

SIAFI - Sistema Integrado de Administração Financeira Pessoal da União:

O SIAFI - Sistema Integrado de Administração Financeira da União, um sistema on-line que se constitui no principal instrumento de administração orçamentária e financeira da União, provendo os órgãos centrais, setoriais e executores da gestão pública de mecanismos adequados à realização, ao acompanhamento e ao controle da execução orçamentária e financeira, tornando a contabilidade fonte segura de informações gerenciais.

OBJETIVOS:

- Simplificar e uniformizar a execução orçamentária, financeira, patrimonial e contábil;
- Buscar a minimização dos custos, a eficiência e a eficácia na gestão dos recursos públicos;
- Prover os órgãos centrais, setoriais e executores da gestão pública de mecanismos adequados para o controle diário da execução orçamentária, financeira, patrimonial e contábil;
- Dar maior transparência aos gastos públicos;
- Dotar a administração pública de mecanismos de modernização;
- Otimizar a utilização dos recursos financeiros.
- Integrar e compatibilizar as informações disponíveis nos diversos órgãos
- Eliminação de defasagens na escrituração contábil e das inconsistências de dados.

ABRANGÊNCIA:

- Todos os órgãos da administração direta;
- Autarquias;
- Fundações;
- Empresas Públicas;
- Órgãos dos Poderes Legislativo e Judiciário.

Fonte: STN/MF

Seção

Despesas

1

As informações apresentadas nesta seção dizem respeito à Despesa de Pessoal Anual e Mensal da União, apurados pelo critério de competência. Estão incluídos Administração Direta, Autarquias, Fundação, Banco Central do Brasil, Ministério Público da União, Empresas Públicas, Sociedades de Economia Mista, Militares, Legislativo, Judiciário e Transferências Intergovernamentais a Estados e DF, no caso do Poder Executivo Civil Federal as despesas estão demonstradas por:

- Órgãos da Administração;
- Unidades da Federação;
- Grupos de despesas anuais e mensais;
- Relação entre Despesa com Pessoal e Receita Corrente Líquida da União anual e mensal (Lei de Responsabilidade Fiscal).

As fontes dos dados encontrados nesta seção são da Secretaria de Recursos Humanos do Ministério do Planejamento, Orçamento e Gestão através do Sistema Integrado de Administração de Recursos Humanos - SIAPE e Secretaria do Tesouro Nacional do Ministério da Fazenda com Sistema Integrado de Administração Financeira de Pessoal da União - SIAFI.

Tabela 1.1 - Despesa Anual de Pessoal da União por Poder, segundo a situação de vínculo - SIAFI

Poderes da União	Despesa Anual de Pessoal da União por Poder (R\$ milhões correntes)									
	1995	1996	1997	1998	1999	2000	2001	2002	2003	2004 ³
EXECUTIVO	31.479,3	34.220,1	36.502,6	38.410,7	41.418,3	46.641,8	52.027,1	59.523,4	64.777,8	64.876,7
CIVIS ¹	23.072,6	25.165,7	26.714,2	26.508,5	29.886,2	33.025,5	34.777,3	39.573,1	44.704,6	44.736,5
- Administração Direta	11.002,7	11.657,8	12.086,2	11.562,7	13.383,4	15.284,2	16.321,4	18.771,1	22.470,0	22.833,5
Ativos	5.674,7	5.765,2	6.087,8	4.881,7	6.163,9	7.458,6	8.150,3	9.000,1	10.324,4	10.587,0
Aposentados	3.544,3	3.909,9	3.987,2	4.422,2	4.662,2	4.928,1	5.198,3	6.271,6	7.900,6	7.992,8
Instituidor de Pensão	1.783,7	1.982,8	2.011,2	2.258,7	2.557,3	2.897,5	2.972,9	3.499,4	4.245,1	4.253,7
- Autarquias	7.582,3	8.491,2	9.112,8	9.496,1	10.511,4	11.254,4	11.524,2	13.017,4	13.601,0	13.384,0
Ativos	3.959,1	4.538,3	4.797,9	4.890,7	5.480,3	6.068,2	6.324,4	7.570,1	7.303,0	7.130,9
Aposentados	2.864,7	3.116,2	3.385,9	3.599,8	3.910,1	3.983,2	3.965,9	4.185,1	4.880,8	4.866,5
Instituidor de Pensão	758,5	836,7	929,0	1.005,5	1.121,0	1.203,1	1.233,9	1.262,2	1.417,2	1.386,5
- Fundações	2.607,0	2.814,4	3.058,7	2.968,5	3.519,4	3.731,5	3.754,1	4.241,4	4.405,2	4.386,5
Ativos	2.009,5	2.169,2	2.356,0	2.149,3	2.582,7	2.689,3	2.717,8	3.074,6	3.001,9	2.979,5
Aposentados	492,5	535,3	585,3	682,1	778,1	845,4	835,7	941,0	1.124,9	1.128,6
Instituidor de Pensão	105,0	109,8	117,4	137,1	158,6	196,9	200,7	225,7	278,4	278,3
- Banco Central do Brasil	452,8	459,9	635,7	546,7	580,3	600,1	659,2	724,2	737,3	746,3
Ativos	401,9	403,1	389,4	324,1	342,4	351,9	392,7	422,4	431,5	436,3
Aposentados	45,2	50,4	235,0	215,7	230,3	239,8	256,6	290,4	293,1	297,1
Instituidor de Pensão	5,7	6,4	11,3	6,9	7,5	8,4	10,0	11,4	12,8	13,0
- Ministério Público da União	281,4	318,9	414,4	511,5	452,0	648,3	786,8	955,4	1.257,7	1.192,9
Ativos	210,1	235,4	324,6	408,3	342,5	499,2	590,8	716,5	930,7	875,9
Aposentados	55,6	66,4	72,4	82,7	87,6	121,0	158,0	190,2	255,3	247,5
Instituidor de Pensão	15,7	17,1	17,5	20,5	21,9	28,1	38,0	48,7	71,6	69,6
- Empresas Públicas	906,8	1.166,8	1.140,4	1.135,5	1.152,6	1.204,9	1.381,3	1.478,7	1.552,1	1.519,4
- Sociedades de Economia Mista	239,6	256,7	265,9	287,6	287,2	302,0	350,4	384,9	681,3	673,9
MILITARES	8.406,6	9.054,4	9.788,5	11.902,2	11.532,2	13.616,3	17.249,8	19.950,3	20.073,3	20.140,3
Ativos	3.864,6	4.096,8	4.222,7	5.267,9	4.140,3	5.769,5	6.375,6	8.293,9	7.898,7	7.931,9
Aposentados	2.599,0	2.924,1	3.071,1	3.715,6	4.113,0	4.362,2	6.402,8	6.613,6	7.096,2	7.103,3
Instituidor de Pensão	1.943,0	2.033,6	2.494,7	2.918,7	3.278,9	3.484,6	4.471,4	5.042,8	5.078,4	5.105,0
LEGISLATIVO	1.195,8	1.444,1	1.708,5	1.856,1	1.974,4	2.029,1	2.426,1	2.889,8	3.487,5	3.532,1
Ativos	874,8	1.051,2	1.229,9	1.303,5	1.346,1	1.370,0	1.710,9	1.897,4	2.328,8	2.366,3
Aposentados	263,1	322,1	389,6	458,8	512,3	533,6	577,1	790,8	923,7	924,2
Instituidor de Pensão	57,9	70,8	88,9	93,8	115,9	125,5	138,2	201,6	235,0	241,6
JUDICIÁRIO	2.568,5	3.183,0	4.258,1	5.577,2	5.922,5	6.976,2	8.402,9	9.161,7	10.225,3	10.355,7
Ativos	1.946,2	2.453,7	3.303,0	4.400,4	4.570,3	5.465,2	6.758,6	7.107,6	7.803,6	7.900,7
Aposentados	506,5	602,4	796,3	990,5	1.139,6	1.266,8	1.369,3	1.690,9	1.958,9	1.986,5
Instituidor de Pensão	115,8	126,9	158,8	186,4	212,7	244,1	275,0	363,1	462,8	468,5
Transferências Intergovernamentais ²	2.581,9	2.053,7	2.060,6	2.141,7	2.255,8	2.593,6	2.799,7	3.454,1	484,2	248,1
Distrito Federal	1.724,4	1.610,5	1.607,6	1.882,3	1.918,7	2.312,0	2.500,0	2.909,2	0,0	-273,2
Demais Estados	857,6	443,2	453,0	259,5	337,1	281,6	299,7	544,9	484,2	521,4
Total	37.825,5	40.900,9	44.529,7	47.985,7	51.571,0	58.240,7	65.655,8	75.029,0	78.974,8	79.012,6

Elaborado: SRH/MP.

Fonte: Secretaria do Tesouro Nacional. Os dados foram apurados pelo critério de competência.

1- Empresas Públicas e Sociedade de Economia Mista que recebem recursos do Tesouro, EPU - encargos previdenciários da união e servidores do MRE lotados no exterior.

2- Transf. Intergovernamentais referem-se ao repasse de recursos federais a Estados e DF para pagamento de pessoal.

3- Acumulado de fev/2003 a jan/2004.

Tabela 1.2 - Participação Percentual da Despesa Anual de Pessoal da União por Poder, segundo a situação de vínculo - SIAFI

Poderes da União	Participação percentual da despesa anual de pessoal da União em %									
	1995	1996	1997	1998	1999	2000	2001	2002	2003	2004
EXECUTIVO	83,2	83,7	82,0	80,1	80,3	80,1	79,2	79,3	82,0	82,1
CIVIS ¹	61,0	61,5	60,0	55,4	58,0	56,7	53,0	52,7	56,6	56,6
- Administração Direta	29,1	28,5	27,1	24,3	26,0	26,2	24,9	25,0	28,5	28,9
Ativos	15,0	14,1	13,7	10,1	12,0	12,8	12,4	12,0	13,1	13,4
Aposentados	9,4	9,6	9,0	9,3	9,0	8,5	7,9	8,4	10,0	10,1
Instituidor de Pensão	4,7	4,8	4,5	4,8	5,0	5,0	4,5	4,7	5,4	5,4
- Autarquias	20,0	20,8	20,5	19,7	20,4	19,3	17,6	17,3	17,2	16,9
Ativos	10,5	11,1	10,8	10,2	10,6	10,4	9,6	10,1	9,2	9,0
Aposentados	7,6	7,6	7,6	7,5	7,6	6,8	6,0	5,6	6,2	6,2
Instituidor de Pensão	2,0	2,0	2,1	2,1	2,2	2,1	1,9	1,7	1,8	1,8
- Fundações	6,9	6,9	6,9	6,2	6,8	6,4	5,7	5,7	5,6	5,6
Ativos	5,3	5,3	5,3	4,5	5,0	4,6	4,1	4,1	3,8	3,8
Aposentados	1,3	1,3	1,3	1,4	1,5	1,5	1,3	1,3	1,4	1,4
Instituidor de Pensão	0,3	0,3	0,3	0,3	0,3	0,3	0,3	0,3	0,4	0,4
- Banco Central do Brasil	1,2	1,1	1,4	1,1	1,1	1,0	1,0	1,0	0,9	0,9
Ativos	1,1	1,0	0,9	0,7	0,7	0,6	0,6	0,6	0,5	0,6
Aposentados	0,1	0,1	0,5	0,4	0,4	0,4	0,4	0,4	0,4	0,4
Instituidor de Pensão	0,0	0,0	0,0	0,0	0,0	0,0	0,0	0,0	0,0	0,0
- Ministério Público da União	0,7	0,8	0,9	1,1	0,9	1,1	1,2	1,3	1,6	1,5
Ativos	0,6	0,6	0,7	0,8	0,7	0,9	0,9	1,0	1,2	1,1
Aposentados	0,1	0,2	0,2	0,2	0,2	0,2	0,2	0,3	0,3	0,3
Instituidor de Pensão	0,0	0,0	0,0	0,0	0,0	0,0	0,1	0,1	0,1	0,1
- Empresas Públicas	2,4	2,9	2,6	2,4	2,2	2,1	2,1	2,0	2,0	1,9
- Sociedades de Economia Mista	0,6	0,6	0,6	0,6	0,6	0,5	0,5	0,5	0,9	0,9
MILITARES	22,2	22,1	22,0	24,7	22,4	23,4	26,3	26,6	25,4	25,5
Ativos	10,2	10,0	9,5	10,9	8,0	9,9	9,7	11,1	10,0	10,0
Aposentados	6,9	7,1	6,9	7,7	8,0	7,5	9,8	8,8	9,0	9,0
Instituidor de Pensão	5,1	5,0	5,6	6,1	6,4	6,0	6,8	6,7	6,4	6,5
LEGISLATIVO	3,2	3,5	3,8	3,9	3,8	3,5	3,7	3,9	4,4	4,5
Ativos	2,3	2,6	2,8	2,7	2,6	2,4	2,6	2,5	2,9	3,0
Aposentados	0,7	0,8	0,9	1,0	1,0	0,9	0,9	1,1	1,2	1,2
Instituidor de Pensão	0,2	0,2	0,2	0,2	0,2	0,2	0,2	0,3	0,3	0,3
JUDICIÁRIO	6,8	7,8	9,6	11,6	11,5	12,0	12,8	12,2	12,9	13,1
Ativos	5,1	6,0	7,4	9,1	8,9	9,4	10,3	9,5	9,9	10,0
Aposentados	1,3	1,5	1,8	2,1	2,2	2,2	2,1	2,3	2,5	2,5
Instituidor de Pensão	0,3	0,3	0,4	0,4	0,4	0,4	0,4	0,5	0,6	0,6
Transferências Intergovernamentais ²	6,8	5,0	4,6	4,5	4,4	4,5	4,3	4,6	0,6	0,3
Distrito Federal	4,6	3,9	3,6	3,9	3,7	4,0	3,8	3,9	0,0	-0,3
Demais Estados	2,3	1,1	1,0	0,5	0,7	0,5	0,5	0,7	0,6	0,7
Total	100,0	100,0	100,0	100,0	100,0	100,0	100,0	100,0	100,0	100,0

Elaborado: SRH/MP.

Fonte: Secretaria do Tesouro Nacional. Os dados foram apurados pelo critério de competência.

1- Empresas Públicas e Sociedade de Economia Mista que recebem recursos do Tesouro, EPU - encargos previdenciários da união e servidores do MRE lotados no exterior.

2- Transf. Intergovernamentais referem-se ao repasse de recursos federais a Estados e DF para pagamento de pessoal.

Tabela 1.3 - Despesa Mensal de Pessoal da União por Poder, segundo a situação de vínculo - SIAFI

Poderes da União	Despesa Mensal de Pessoal da União por Poder - (R\$ milhões correntes)													Total
	2003												2004	
	Fev	Mar	Abr	Mai	Jun	Jul	Ago	Set	Out	Nov	Dez	Jan		
EXECUTIVO	4.451,2	4.389,9	4.995,2	5.351,4	6.520,6	5.376,7	4.982,1	4.822,1	4.916,7	7.240,4	6.610,1	5.220,4	64.876,7	
CIVIS ¹	3.004,7	2.961,6	3.429,7	3.833,9	4.387,1	3.681,0	3.475,2	3.286,9	3.353,4	4.820,1	4.855,2	3.647,8	44.736,5	
- Administração Direta	1.406,9	1.410,3	1.869,5	2.041,3	2.388,5	1.889,3	1.764,2	1.687,4	1.676,0	2.417,4	2.410,7	1.871,9	22.833,5	
Ativos	632,3	600,4	868,2	902,7	1.054,8	966,9	789,5	753,9	770,7	1.089,3	1.214,5	943,7	10.587,0	
Aposentados	477,2	508,8	665,6	744,1	843,9	698,6	624,0	603,9	583,1	850,7	785,2	607,5	7.992,8	
Instituidor de Pensão	297,4	301,1	335,7	394,5	489,8	223,8	350,6	329,5	322,2	477,4	411,1	320,7	4.253,7	
- Autarquias	982,3	968,5	963,7	1.083,6	1.276,7	1.121,2	1.062,7	977,0	999,4	1.437,4	1.434,8	1.076,6	13.384,0	
Ativos	550,7	508,9	514,3	579,5	598,2	584,7	557,8	491,5	527,8	815,5	813,7	588,3	7.130,9	
Aposentados	330,0	356,7	348,1	394,0	529,3	421,1	389,8	378,6	361,0	490,8	490,0	377,1	4.866,5	
Instituidor de Pensão	101,6	103,0	101,3	110,1	149,1	115,4	115,1	107,0	110,6	131,2	131,2	111,1	1.386,5	
- Fundações	307,5	296,3	299,7	379,7	387,1	347,8	334,0	292,7	340,1	481,8	570,5	349,5	4.386,5	
Ativos	212,5	201,2	200,0	256,4	241,0	235,2	223,6	194,4	230,5	323,5	420,5	240,6	2.979,5	
Aposentados	76,8	76,5	77,5	96,6	117,9	90,6	89,1	78,6	88,3	127,9	120,8	88,0	1.128,6	
Instituidor de Pensão	18,1	18,6	22,2	26,7	28,2	22,0	21,3	19,6	21,2	30,4	29,2	20,8	278,3	
- Banco Central do Brasil	62,5	61,0	57,7	58,3	58,4	64,2	60,4	59,8	60,2	67,1	69,7	67,1	746,3	
Ativos	37,4	37,0	33,5	33,9	34,0	37,3	35,2	34,5	34,8	39,3	41,1	38,2	436,3	
Aposentados	24,1	23,1	23,2	23,3	23,4	25,8	24,1	24,2	24,3	26,6	27,4	27,7	297,1	
Instituidor de Pensão	1,0	0,9	1,0	1,1	1,0	1,2	1,0	1,1	1,1	1,2	1,3	1,2	13,0	
- Ministério Público da União	79,8	84,0	85,6	103,6	115,8	95,9	86,0	89,7	90,2	129,8	102,9	129,6	1.192,9	
Ativos	56,6	60,6	61,5	74,4	82,7	70,1	61,5	65,0	65,3	95,2	78,7	104,3	875,9	
Aposentados	18,4	18,7	19,5	23,5	26,0	19,9	18,9	19,1	19,2	26,8	17,9	19,5	247,5	
Instituidor de Pensão	4,8	4,7	4,6	5,7	7,2	5,9	5,6	5,6	5,7	7,7	6,3	5,8	69,6	
- Empresas Públicas	111,3	101,2	105,7	119,1	111,1	108,4	113,9	129,8	127,8	212,2	175,9	103,0	1.519,4	
- Sociedades de Economia Mista	54,4	40,3	47,8	48,2	49,5	54,2	54,0	50,5	59,8	74,3	90,7	50,1	673,9	
MILITARES	1.446,5	1.428,2	1.565,5	1.517,5	2.133,6	1.695,7	1.506,9	1.535,3	1.563,3	2.420,3	1.754,8	1.572,6	20.140,3	
Ativos	541,9	527,1	656,4	607,6	762,1	623,8	567,6	589,8	621,0	1.009,8	793,3	631,6	7.931,9	
Aposentados	545,1	543,2	548,7	549,5	800,9	549,9	550,9	554,0	550,6	800,6	555,8	554,0	7.103,3	
Instituidor de Pensão	359,5	357,9	360,5	360,4	570,5	522,0	388,4	391,4	391,8	609,9	405,8	387,0	5.105,0	
LEGISLATIVO	270,8	233,5	248,0	228,4	334,7	305,6	297,0	233,0	246,4	252,2	590,4	292,1	3.532,1	
Ativos	180,8	158,2	161,0	152,5	216,7	205,3	217,1	160,4	156,7	153,7	402,7	201,0	2.366,3	
Aposentados	71,5	59,5	69,2	59,8	93,9	79,5	62,9	57,6	71,5	78,5	152,9	67,3	924,2	
Instituidor de Pensão	18,4	15,8	17,8	16,1	24,1	20,7	16,9	15,0	18,2	20,1	34,7	23,9	241,6	
JUDICIÁRIO	666,8	722,3	743,8	896,2	855,9	749,6	807,1	711,2	734,2	926,6	1.599,5	942,4	10.355,7	
Ativos	488,3	549,0	565,9	717,5	619,2	551,3	618,4	523,5	555,2	683,0	1.325,5	703,9	7.900,7	
Aposentados	145,1	140,0	144,5	143,5	192,5	160,6	152,2	151,4	142,6	198,1	221,8	194,2	1.986,5	
Instituidor de Pensão	33,4	33,3	33,4	35,1	44,2	37,7	36,5	36,2	36,5	45,5	52,2	44,4	468,5	
Transferências Intergovernamentais ²	331,0	288,5	-292,0	-125,9	-147,9	-52,5	36,4	36,0	35,4	36,5	65,2	37,5	248,1	
Distrito Federal	259,2	252,2	-328,2	-162,1	-201,1	-93,2	0,0	0,0	0,0	0,0	0,0	0,0	-273,2	
Demais Estados	71,8	36,2	36,2	36,2	53,3	40,7	36,4	36,0	35,4	36,5	65,2	37,5	521,4	
Total	5.719,7	5.634,1	5.695,1	6.350,0	7.563,3	6.379,4	6.122,5	5.802,3	5.932,8	8.455,8	8.865,1	6.492,4	79.012,6	

Elaborado: SRH/MP.

Fonte: Secretaria do Tesouro Nacional. Os dados foram apurados pelo critério de competência.

1- Empresas Públicas e Sociedade de Economia Mista que recebem recursos do Tesouro, EPU - encargos previdenciários da união e servidores do MRE lotados no exterior.

2- Transf. Intergovernamentais referem-se ao repasse de recursos federais a Estados e DF para pagamento de pessoal.

Tabela 1.4 - Participação percentual da Despesa Mensal de Pessoal da União por Poder, segundo a situação de vínculo - SIAFI

Poderes da União	Participação Percentual da Despesa de Pessoal da União por Poder - %													
	2003												2004	Total
	Jan	Fev	Mar	Abr	Mai	Jun	Jul	Ago	Set	Out	Nov	Dez	Jan	
EXECUTIVO	78,8	77,8	77,9	87,7	84,3	86,2	84,3	81,4	83,1	82,9	85,6	74,6	80,4	82,1
CIVIS ¹	54,9	52,5	52,6	60,2	60,4	58,0	57,7	56,8	56,6	56,5	57,0	54,8	56,2	56,6
- Administração Direta	24,0	24,6	25,0	32,8	32,1	31,6	29,6	28,8	29,1	28,2	28,6	27,2	28,8	28,9
Ativos	10,8	11,1	10,7	15,2	14,2	13,9	15,2	12,9	13,0	13,0	12,9	13,7	14,5	13,4
Aposentados	8,2	8,3	9,0	11,7	11,7	11,2	11,0	10,2	10,4	9,8	10,1	8,9	9,4	10,1
Instituidor de Pensão	5,0	5,2	5,3	5,9	6,2	6,5	3,5	5,7	5,7	5,4	5,6	4,6	4,9	5,4
- Autarquias	18,0	17,2	17,2	16,9	17,1	16,9	17,6	17,4	16,8	16,8	17,0	16,2	16,6	16,9
Ativos	9,9	9,6	9,0	9,0	9,1	7,9	9,2	9,1	8,5	8,9	9,6	9,2	9,1	9,0
Aposentados	6,1	5,8	6,3	6,1	6,2	7,0	6,6	6,4	6,5	6,1	5,8	5,5	5,8	6,2
Instituidor de Pensão	2,0	1,8	1,8	1,8	1,7	2,0	1,8	1,9	1,8	1,9	1,6	1,5	1,7	1,8
- Fundações	5,8	5,4	5,3	5,3	6,0	5,1	5,5	5,5	5,0	5,7	5,7	6,4	5,4	5,6
Ativos	4,2	3,7	3,6	3,5	4,0	3,2	3,7	3,7	3,4	3,9	3,8	4,7	3,7	3,8
Aposentados	1,3	1,3	1,4	1,4	1,5	1,6	1,4	1,5	1,4	1,5	1,5	1,4	1,4	1,4
Instituidor de Pensão	0,3	0,3	0,3	0,4	0,4	0,4	0,3	0,3	0,3	0,4	0,4	0,3	0,3	0,4
- Banco Central do Brasil	0,9	1,1	1,1	1,0	0,9	0,8	1,0	1,0	1,0	1,0	0,8	0,8	1,0	0,9
Ativos	0,5	0,7	0,7	0,6	0,5	0,4	0,6	0,6	0,6	0,6	0,5	0,5	0,6	0,6
Aposentados	0,4	0,4	0,4	0,4	0,4	0,3	0,4	0,4	0,4	0,4	0,3	0,3	0,4	0,4
Instituidor de Pensão	0,0	0,0	0,0	0,0	0,0	0,0	0,0	0,0	0,0	0,0	0,0	0,0	0,0	0,0
- Ministério Público da União	3,1	1,4	1,5	1,5	1,6	1,5	1,5	1,4	1,5	1,5	1,5	1,2	2,0	1,5
Ativos	2,5	1,0	1,1	1,1	1,2	1,1	1,1	1,0	1,1	1,1	1,1	0,9	1,6	1,1
Aposentados	0,4	0,3	0,3	0,3	0,4	0,3	0,3	0,3	0,3	0,3	0,3	0,2	0,3	0,3
Instituidor de Pensão	0,1	0,1	0,1	0,1	0,1	0,1	0,1	0,1	0,1	0,1	0,1	0,1	0,1	0,1
- Empresas Públicas	2,2	1,9	1,8	1,9	1,9	1,5	1,7	1,9	2,2	2,2	2,5	2,0	1,6	1,9
- Sociedades de Economia Mista	0,9	1,0	0,7	0,8	0,8	0,7	0,8	0,9	0,9	1,0	0,9	1,0	0,8	0,9
MILITARES	23,9	25,3	25,3	27,5	23,9	28,2	26,6	24,6	26,5	26,4	28,6	19,8	24,2	25,5
Ativos	9,5	9,5	9,4	11,5	9,6	10,1	9,8	9,3	10,2	10,5	11,9	8,9	9,7	10,0
Aposentados	8,7	9,5	9,6	9,6	8,7	10,6	8,6	9,0	9,5	9,3	9,5	6,3	8,5	9,0
Instituidor de Pensão	5,7	6,3	6,4	6,3	5,7	7,5	8,2	6,3	6,7	6,6	7,2	4,6	6,0	6,5
LEGISLATIVO	3,9	4,7	4,1	4,4	3,6	4,4	4,8	4,9	4,0	4,2	3,0	6,7	4,5	4,5
Ativos	2,6	3,2	2,8	2,8	2,4	2,9	3,2	3,5	2,8	2,6	1,8	4,5	3,1	3,0
Aposentados	1,1	1,3	1,1	1,2	0,9	1,2	1,2	1,0	1,0	1,2	0,9	1,7	1,0	1,2
Instituidor de Pensão	0,3	0,3	0,3	0,3	0,3	0,3	0,3	0,3	0,3	0,3	0,2	0,4	0,4	0,3
JUDICIÁRIO	12,9	11,7	12,8	13,1	14,1	11,3	11,8	13,2	12,3	12,4	11,0	18,0	14,5	13,1
Ativos	9,6	8,5	9,7	9,9	11,3	8,2	8,6	10,1	9,0	9,4	8,1	15,0	10,8	10,0
Aposentados	2,6	2,5	2,5	2,5	2,3	2,5	2,5	2,5	2,6	2,4	2,3	2,5	3,0	2,5
Instituidor de Pensão	0,6	0,6	0,6	0,6	0,6	0,6	0,6	0,6	0,6	0,6	0,5	0,6	0,7	0,6
Transferências Intergovernamentais ²	4,3	5,8	5,1	-5,1	-2,0	-2,0	-0,8	0,6	0,6	0,6	0,4	0,7	0,6	0,3
Distrito Federal	4,3	4,5	4,5	-5,8	-2,6	-2,7	-1,5	0,0	0,0	0,0	0,0	0,0	0,0	-0,3
Demais Estados	0,0	1,3	0,6	0,6	0,6	0,7	0,6	0,6	0,6	0,6	0,4	0,7	0,6	0,7
Total	100,0	100,0	100,0	100,0	100,0	100,0	100,0	100,0	100,0	100,0	100,0	100,0	100,0	100,0

Elaborado: SRH/MP.

Fonte: Secretaria do Tesouro Nacional. Os dados foram apurados pelo critério de competência.

1- Empresas Públicas e Sociedade de Economia Mista que recebem recursos do Tesouro, EPU - encargos previdenciários da união e servidores do MRE lotados no exterior.

2- Transf. Intergovernamentais referem-se ao repasse de recursos federais a Estados e DF para pagamento de pessoal.

Tabela 1.5 - Despesa Mensal de Pessoal do Poder Legislativo 1 - SIAFI

Órgãos do Legislativo	Despesa Mensal de Pessoal do Poder Legislativo (R\$ milhões correntes)												Total
	2003											2004	
	Fev	Mar	Abr	Mai	Jun	Jul	Ago	Set	Out	Nov	Dez	Jan	
Câmara dos Deputados	130,1	110,8	111,8	111,5	157,9	133,0	151,4	110,6	111,1	122,4	241,7	128,8	1.621,3
Senado Federal	110,2	90,1	83,3	83,4	132,6	137,6	111,8	85,6	85,2	85,6	266,5	110,7	1.382,5
Tribunal de Contas da União	30,5	32,6	52,9	33,5	44,1	35,0	33,8	36,8	50,1	44,3	82,2	52,6	528,3
Total	270,8	233,5	248,0	228,4	334,7	305,6	297,0	233,0	246,4	252,2	590,4	292,1	3.532,1

Elaborado: SRH/MP.

Fonte: Secretaria do Tesouro Nacional. Os dados foram apurados pelo critério de competência.

1- Inclui ativos, aposentados e instituidores de pensão.

Tabela 1.6 - Participação Percentual da Despesa Mensal de Pessoal do Poder Legislativo 1 - SIAFI

Órgãos do Legislativo	Participação Percentual da Despesa Mensal de Pessoal do Poder Legislativo												Total
	2003											2004	
	Fev	Mar	Abr	Mai	Jun	Jul	Ago	Set	Out	Nov	Dez	Jan	
Câmara dos Deputados	48,0	47,5	45,1	48,8	47,2	43,5	51,0	47,5	45,1	48,5	40,9	44,1	45,9
Senado Federal	40,7	38,6	33,6	36,5	39,6	45,0	37,6	36,7	34,6	33,9	45,1	37,9	39,1
Tribunal de Contas da União	11,3	14,0	21,3	14,7	13,2	11,4	11,4	15,8	20,3	17,5	13,9	18,0	15,0
Total	100,0	100,0	100,0	100,0	100,0	100,0	100,0	100,0	100,0	100,0	100,0	100,0	100,0

Elaborado: SRH/MP.

Fonte: Secretaria do Tesouro Nacional. Os dados foram apurados pelo critério de competência.

1- Inclui ativos, aposentados e instituidores de pensão.

Tabela 1.7 - Despesa Mensal de Pessoal do Poder Judiciário 1 - SIAFI

Órgãos do Judiciário	Despesa Mensal de Pessoal do Poder Judiciário (R\$ milhões correntes)													Total
	2003												2004	
	Fev	Mar	Abr	Mai	Jun	Jul	Ago	Set	Out	Nov	Dez	Jan		
Supremo Tribunal Federal	8,2	10,4	8,6	8,6	9,8	9,9	9,3	14,0	8,9	14,1	26,0	14,0	141,8	
Superior Tribunal de Justiça	19,3	21,6	22,7	21,0	24,4	25,0	24,3	25,4	27,7	23,2	68,4	31,3	334,4	
Justiça Federal	136,8	145,2	146,2	348,5	211,4	182,5	264,3	172,0	186,8	289,1	578,5	170,5	2.831,8	
Justiça Militar	10,6	11,1	10,6	10,7	14,6	12,0	11,2	11,3	11,0	16,6	14,1	12,9	146,7	
Justiça Eleitoral	79,5	86,5	86,6	87,1	95,0	92,6	91,9	90,6	94,6	135,5	169,9	124,0	1.233,9	
Justiça do Trabalho	375,4	407,6	430,1	381,4	454,6	384,7	362,9	356,8	362,3	386,4	694,0	509,4	5.105,7	
Justiça do DF e dos Territórios	36,9	39,8	39,1	38,9	46,0	42,9	43,1	41,1	42,8	61,8	48,6	80,2	561,3	
Total	666,8	722,3	743,8	896,2	855,9	749,6	807,1	711,2	734,2	926,6	1.599,5	942,4	10.355,7	

Elaborado: SRH/MP.

Fonte: Secretaria do Tesouro Nacional. Os dados foram apurados pelo critério de competência.

1- Inclui ativos, aposentados e instituidores de pensão.

Tabela 1.8 - Participação Percentual da Despesa Mensal de Pessoal do Poder Judiciário 1 - SIAFI

Órgãos do Judiciário	Participação Percentual da Despesa Mensal de Pessoal do Poder Judiciário													Total
	2003												2004	
	Fev	Mar	Abr	Mai	Jun	Jul	Ago	Set	Out	Nov	Dez	Jan		
Supremo Tribunal Federal	1,2	1,4	1,2	1,0	1,1	1,3	1,2	2,0	1,2	1,5	1,6	1,5	1,4	
Superior Tribunal de Justiça	2,9	3,0	3,1	2,3	2,9	3,3	3,0	3,6	3,8	2,5	4,3	3,3	3,2	
Justiça Federal	20,5	20,1	19,6	38,9	24,7	24,3	32,7	24,2	25,4	31,2	36,2	18,1	27,3	
Justiça Militar	1,6	1,5	1,4	1,2	1,7	1,6	1,4	1,6	1,5	1,8	0,9	1,4	1,4	
Justiça Eleitoral	11,9	12,0	11,6	9,7	11,1	12,4	11,4	12,7	12,9	14,6	10,6	13,2	11,9	
Justiça do Trabalho	56,3	56,4	57,8	42,6	53,1	51,3	45,0	50,2	49,3	41,7	43,4	54,1	49,3	
Justiça do DF e dos Territórios	5,5	5,5	5,3	4,3	5,4	5,7	5,3	5,8	5,8	6,7	3,0	8,5	5,4	
Total	100,0	100,0	100,0	100,0	100,0	100,0	100,0	100,0	100,0	100,0	100,0	100,0	100,0	

Elaborado: SRH/MP.

Fonte: Secretaria do Tesouro Nacional. Os dados foram apurados pelo critério de competência.

1- Inclui ativos, aposentados e instituidores de pensão.

Tabela 1.9 - Despesa Anual de Pessoal Civil do Poder Executivo por órgãos da administração - SIAPE ¹

Órgãos da administração	Despesa Anual de Pessoal Civil do Poder Executivo (R\$ milhões correntes)							
	1997	1998	1999 ⁷	2000 ⁸	2001 ⁹	2002 ¹⁰	2003 ¹¹	2004 ¹²
Presidência da República ²	170,1	184,0	190,9	48,2	144,5	157,7	196,4	200,1
Advocacia Geral da União ³	17,6	20,0	22,3	45,4	73,7	95,8	158,0	194,0
Agricultura, Pecuária e do Abastecimento	774,2	844,8	927,9	698,4	824,0	925,1	987,2	990,2
Assistência Social	-	-	-	-	-	-	1,7	2,2
Cidades	-	-	-	-	-	-	2,7	3,4
Ciência e Tecnologia	165,9	193,5	211,8	408,0	470,6	510,5	542,7	541,7
Comunicações	428,1	456,2	484,2	478,9	509,7	590,2	623,2	627,0
Cultura	81,2	86,7	96,4	95,9	104,0	120,9	126,1	124,7
Defesa ⁴	1.110,2	1.177,4	1.318,0	1.362,5	1.459,9	1.617,6	1.779,8	1.731,2
Desenvolvimento Agrário ⁵				300,1	337,7	363,4	379,7	377,5
Desen., Ind.. e Comércio Exterior	80,2	83,5	96,4	106,0	126,8	139,3	146,3	142,1
Educação	5.358,6	5.717,0	6.399,1	6.686,5	7.061,6	8.265,8	8.865,4	8.942,4
Esporte	3,3	3,5	3,5	18,6	20,2	22,9	19,4	18,3
Fazenda	2.741,6	2.782,6	3.202,4	3.645,3	3.834,8	4.183,1	4.725,1	4.751,9
Governos dos Ex-Territórios	563,5	622,3	679,4	736,9	770,8	960,8	973,2	974,7
Integração Nacional			1,3	316,0	274,8	249,2	265,9	267,5
Justiça	1.884,6	1.916,1	2.062,5	1.934,7	1.956,9	2.461,8	2.516,6	2.511,5
Meio Ambiente	402,5	411,7	449,0	248,0	288,0	353,6	434,1	445,2
Minas e Energia	69,2	75,8	85,4	87,3	100,2	135,5	143,7	143,4
Planejamento, Orçamento e Gestão	484,5	557,0	659,1	691,7	856,8	989,4	1.043,2	1.047,7
Previdência e Assistência Social	2.581,8	2.679,0	3.001,4	3.185,5	3.387,6	3.976,9	4.102,1	4.118,1
Relações Exteriores ⁶	113,2	139,2	157,4	157,2	164,0	199,8	219,7	219,2
Saúde	3.844,2	4.032,8	4.455,0	4.446,4	4.873,1	5.458,9	5.497,6	5.553,9
Trabalho e Emprego	667,6	671,7	763,5	911,8	969,0	998,4	1.073,4	1.079,0
Transportes	1.022,5	1.086,8	1.203,0	1.221,2	1.286,7	1.413,1	1.495,6	1.499,2
Turismo	-	-	-	-	-	-	7,3	8,8
Total	22.564,6	23.741,6	26.469,9	27.830,5	29.895,5	34.190,0	36.326,2	36.515,1

Fonte : SRH/MP.

1 - Inclui administração direta, fundações e autarquias do Poder Executivo Civil. Não inclui: MPU, BACEN, Empresas Públicas, Sociedade de Economia Mista que recebem recursos do tesouro, Encargos Previdenciários da União e Servidores do Ministério das Relações Exteriores lotados no Exterior.

2 - Inclui os gastos da Vice-Presidência;

3 - A Advocacia Geral da União está vinculada a Presidência da República.

4 - Inclui os gastos da administração direta, Comando da Aeronáutica, Exército e Marinha.

5 - Inclui os gastos do INCRA.

6 - Não inclui gastos com pessoal lotado no exterior.

7 - Incluído a 1ª e 2ª parcelas dos 28,86%.

8 - Incluído a 3ª e 4ª parcelas dos 28,86%.

9 - Incluído a 5ª e 6ª parcelas dos 28,86%.

10 - Incluído a 7ª e 8ª parcelas dos 28,86%.

11 - Incluído a 9ª e 10ª parcelas dos 28,86%.

12 - Acumulado de Fev/2003 a Jan/2004

Os dados foram calculados pelo regime de competência.

Tabela 1.10 - Despesa Mensal de Pessoal Civil do Poder Executivo Federal por órgãos da administração - SIAPE ¹

Órgãos da administração	Despesa Mensal de Pessoal Civil de Executivo (R\$ milhões correntes)												Total
	2003											2004	
	Fev	Mar	Abr	Mai ⁵	Jun	Jul	Ago	Set	Out	Nov	Dez ⁶	Jan	
Presidência da República ²	11,9	12,4	11,8	22,2	19,9	14,6	15,0	13,8	13,1	21,3	29,2	14,9	200,1
Advocacia Geral da União ³	9,7	9,7	9,4	13,2	15,9	12,2	12,4	12,7	13,0	21,1	18,7	46,2	194,0
Agricultura, Pecuária e do Abastecimento	69,4	73,1	73,5	89,6	99,7	72,8	75,6	70,0	69,9	108,5	111,7	76,5	990,2
Assistência Social	-	-	-	-	-	-	-	-	0,5	0,7	0,6	0,5	2,2
Cidades	-	-	-	-	-	-	-	0,5	0,5	1,0	0,7	0,8	3,4
Ciência e Tecnologia	38,5	38,4	37,7	45,3	51,2	38,9	41,0	38,4	38,8	59,7	71,1	42,8	541,7
Comunicações	40,3	45,1	49,8	63,4	67,7	44,3	49,6	43,8	43,6	67,6	68,1	43,8	627,0
Cultura	8,7	8,5	8,6	10,8	12,0	8,9	9,9	8,8	8,8	14,6	15,8	9,1	124,7
Defesa	115,3	112,7	131,2	153,6	178,0	126,5	140,1	124,4	123,7	188,3	209,9	127,5	1.731,2
Desenvolvimento Agrário	26,4	25,5	26,6	33,4	38,0	27,6	30,4	27,3	27,5	42,0	47,2	25,5	377,5
Desen., Ind. e Comércio Exterior	10,1	9,6	9,7	12,4	13,5	10,2	10,9	10,2	10,4	15,8	18,3	11,1	142,1
Educação	663,1	641,1	627,0	702,6	877,3	658,1	698,2	650,2	651,6	1.002,8	1.003,9	766,4	8.942,4
Esporte	1,7	1,6	1,8	2,3	2,8	2,1	2,2	0,6	0,7	0,9	0,9	0,6	18,3
Fazenda	332,7	329,1	336,9	355,8	554,2	355,2	364,7	354,3	358,4	547,5	491,0	372,2	4.751,9
Governos dos Ex-Territórios	64,6	64,5	67,5	105,2	105,9	69,7	78,3	70,5	69,8	108,4	101,9	68,5	974,7
Integração Nacional	18,0	17,7	19,6	24,1	28,1	19,3	21,7	19,4	19,4	29,6	30,7	20,0	267,5
Justiça	179,9	178,6	180,8	209,7	256,0	186,9	187,8	186,5	191,1	290,4	265,5	198,2	2.511,5
Meio Ambiente	28,4	29,8	28,4	33,9	40,7	29,3	31,7	29,4	30,1	45,4	79,4	38,7	445,2
Minas e Energia	10,2	10,1	10,5	12,7	15,0	10,5	11,1	10,5	10,4	16,2	15,8	10,6	143,4
Planejamento, Orçamento e Gestão	72,3	75,5	73,7	91,2	101,0	73,1	81,1	74,3	74,7	114,9	131,9	83,9	1.047,7
Previdência e Assistência Social	297,1	285,6	289,2	338,3	440,2	309,8	334,2	308,2	306,0	466,2	433,7	309,6	4.118,1
Relações Exteriores ⁴	17,8	16,2	15,7	20,5	23,0	15,8	16,9	15,9	15,5	24,3	22,2	15,5	219,2
Saúde	374,9	369,2	382,9	492,4	558,0	399,8	457,7	398,5	402,3	626,8	649,3	442,0	5.553,9
Trabalho e Emprego	74,8	82,2	80,1	85,8	112,6	81,0	85,6	80,8	80,5	123,3	109,6	82,8	1.079,0
Transportes	101,4	101,8	118,1	140,4	164,7	109,1	120,0	106,0	107,5	160,7	165,3	104,2	1.499,2
Turismo	-	-	-	-	-	-	-	1,4	1,6	2,2	2,1	1,4	8,8
Total	2.567,3	2.538,2	2.590,4	3.058,8	3.775,3	2.675,5	2.876,1	2.656,4	2.669,3	4.100,0	4.094,5	2.913,2	36.515,1

Fonte : SRH/MP.

1 - Inclui administração direta, fundações e autarquias do Poder Executivo. Não inclui: MPU, BACEN, Empresas Públicas, Soc. de Economia Mista, Encargos Previdenciários da União e Servidores do MRE lotados no Exterior.

2 - Inclui os gastos da Vice-Presidência;

3 - A AGU está vinculada a Presidência da República.

4 - Não inclui gastos com pessoal lotado no exterior;

5 - Incluído a 9ª parcela dos 28,86%.

6 - Incluído a 10ª parcela dos 28,86%.

Os dados foram calculados pelo regime de competência.

Tabela 1.11 - Despesa Anual de Pessoal Civil do Poder Executivo por Unidades da Federação de 1997 a 2003
- SIAPE ¹

Unidades da Federação	Despesa Anual de Pessoal Civil do Poder Executivo (R\$ milhões correntes)							
	1997	1998	1999	2000	2001	2002	2003	2004 ³
Acre	121,6	131,4	150,4	169,2	165,4	205,4	204,1	205,9
Alagoas	333,0	359,5	379,7	396,5	414,9	470,4	493,1	497,1
Amapá	235,8	252,0	271,2	311,0	299,1	366,5	379,6	382,4
Amazonas	270,9	290,5	327,7	352,5	361,8	410,8	426,4	427,7
Bahia	906,0	957,4	1.078,7	1.140,9	1.176,6	1.371,6	1.433,8	1.442,2
Ceará	830,9	881,2	990,4	1.067,2	1.149,2	1.287,8	1.328,2	1.334,5
Distrito Federal	2.340,8	2.501,2	2.301,0	2.457,5	2.603,7	3.383,3	3.650,1	3.648,5
Espírito Santo	345,8	365,4	400,2	419,6	430,8	522,6	558,3	560,8
Goiás	408,2	435,3	476,3	500,3	526,7	632,8	671,5	675,7
Maranhão	388,8	406,1	445,0	460,1	458,4	534,9	558,7	563,3
Mato Grosso	239,5	246,6	287,7	296,0	313,8	352,9	362,5	366,5
Mato Grosso do Sul	272,7	291,1	316,7	320,0	315,8	357,3	364,9	365,2
Minas Gerais	1.802,8	1.904,0	2.157,7	2.320,5	2.395,2	2.781,3	2.928,9	2.945,2
Pará	623,0	662,3	725,6	766,1	790,6	911,2	946,9	950,1
Paraíba	638,0	663,6	718,0	751,0	775,3	899,9	938,9	934,3
Paraná	671,3	719,6	810,9	882,2	925,1	1.066,5	1.107,6	1.112,7
Pernambuco	1.144,8	1.192,8	1.319,2	1.377,0	1.419,3	1.682,6	1.726,1	1.727,9
Piauí	271,9	289,9	323,1	331,7	336,3	390,5	403,7	402,2
Rio de Janeiro	5.386,4	5.647,9	6.372,0	6.926,3	7.088,9	8.054,2	8.481,4	8.474,6
Rio Grande do Norte	470,5	509,8	566,9	591,4	613,1	689,8	721,2	721,6
Rio Grande do Sul	1.271,4	1.322,5	1.464,3	1.566,5	1.643,5	1.995,2	2.039,3	2.032,2
Rondônia	326,0	358,1	388,7	395,2	421,9	496,3	484,2	486,9
Roraima	159,4	187,4	188,0	202,6	204,9	257,9	267,3	269,5
Santa Catarina	570,2	593,9	672,4	723,7	763,9	865,1	915,4	923,9
São Paulo	1.992,7	2.054,0	2.277,1	2.542,1	2.653,3	3.058,1	3.205,8	3.216,2
Sergipe	218,2	230,1	255,6	275,4	278,4	335,0	356,8	357,0
Tocantins	46,5	52,9	55,8	54,7	58,7	66,7	76,3	77,9
Sem informações ²			4,5	9,4	8,8	8,9	9,9	10,0
Total	22.287,1	23.506,6	25.724,9	27.606,2	28.593,0	33.455,7	35.040,8	35.111,8

Fonte: SRH/MP.

1 - Inclui Servidores da administração direta, fundações e autarquias do Poder Executivo Civil (inclusive contratos temporários).

2 - Não consta informação no cadastro SIAPE.

3 - Acumulado de fev/2003 a jan/2004

A tabela acima difere das tabelas 1.9 e 1.10 por não constar liberações extra SIAPE como espólios de 28,86% e as obrigações patronais.

Tabela 1.12 - Despesa Mensal de Pessoal Civil do Poder Executivo por Unidades da Federação - SIAPE¹

Unidades da Federação	Despesa Mensal de Pessoal Civil do Poder Executivo (R\$ milhões correntes)												Total
	2003											2004	
	Fev	Mar	Abr	Mai	Jun	Jul	Ago	Set	Out	Nov	Dez	Jan	
Acre	14,8	14,3	13,8	17,0	21,2	14,8	14,8	17,6	14,6	22,3	24,1	16,5	205,9
Alagoas	36,4	34,5	33,0	39,4	49,7	36,4	36,8	41,2	36,8	55,5	56,3	41,0	497,1
Amapá	28,0	26,1	22,2	28,7	43,8	28,5	28,9	31,9	28,9	42,8	42,9	29,8	382,4
Amazonas	31,3	30,9	30,7	31,8	43,7	31,1	30,8	33,3	30,8	46,8	51,6	34,9	427,7
Bahia	104,0	101,9	102,7	112,3	145,5	106,0	105,6	120,1	104,9	159,4	162,9	116,9	1.442,2
Ceará	93,9	92,9	91,0	106,1	140,3	99,7	98,8	112,3	99,9	149,7	148,0	102,0	1.334,5
Distrito Federal	249,2	252,4	252,8	315,0	353,8	247,3	328,5	328,2	252,9	384,2	410,8	273,6	3.648,5
Espírito Santo	40,4	41,7	39,9	43,0	57,5	41,2	41,5	45,4	41,3	62,3	62,6	43,9	560,8
Goiás	48,3	50,0	48,2	50,3	69,7	49,0	51,2	53,0	49,2	75,2	77,6	54,0	675,7
Maranhão	43,3	38,4	38,3	42,5	58,1	41,5	41,6	45,3	41,0	62,7	64,3	46,4	563,3
Mato Grosso	26,4	24,9	25,8	27,4	36,6	26,8	27,0	28,8	27,4	41,3	43,3	30,7	366,5
Mato Grosso do Sul	26,7	26,7	27,8	27,2	36,6	26,5	26,6	28,5	26,6	40,3	42,5	29,3	365,2
Minas Gerais	221,1	207,4	213,9	230,2	306,1	214,9	215,7	245,9	214,8	324,5	317,2	233,5	2.945,2
Pará	68,8	66,4	71,0	73,9	99,4	68,8	69,0	77,7	67,5	104,5	108,6	74,6	950,1
Paraíba	67,9	65,9	62,0	72,4	92,5	68,9	69,2	76,2	68,9	104,8	111,2	74,6	934,3
Paraná	80,2	78,6	81,9	85,5	116,6	82,9	82,5	91,3	82,2	123,6	119,4	88,0	1.112,7
Pernambuco	124,1	123,8	117,0	136,9	179,9	126,4	131,5	146,3	125,3	190,8	190,8	135,1	1.727,9
Piauí	30,2	28,1	28,3	30,6	40,7	29,3	29,5	32,1	29,2	44,5	46,9	32,8	402,2
Rio de Janeiro	615,4	599,0	617,1	695,1	886,3	608,1	621,9	739,3	608,5	921,8	900,8	661,3	8.474,6
Rio Grande do Norte	52,4	52,7	48,1	55,5	72,2	53,1	53,0	58,5	52,9	80,5	86,3	56,5	721,6
Rio Grande do Sul	156,3	152,8	153,0	156,1	205,9	148,2	148,0	166,7	146,5	221,8	205,1	171,7	2.032,2
Rondônia	34,6	32,0	27,0	56,8	48,9	34,7	34,3	36,7	34,1	53,1	57,2	37,5	486,9
Roraima	20,1	18,6	17,7	19,7	29,7	19,8	20,5	20,9	19,8	31,0	29,9	21,8	269,5
Santa Catarina	66,7	64,5	64,5	71,4	92,9	67,8	68,6	75,9	68,5	103,6	103,5	75,9	923,9
São Paulo	230,1	227,3	234,9	254,1	348,1	238,4	238,5	273,0	235,1	355,8	335,0	245,9	3.216,2
Sergipe	26,8	25,6	25,1	27,9	36,4	26,0	26,3	29,7	26,1	39,6	39,4	28,2	357,0
Tocantins	5,3	4,8	5,0	5,2	8,2	5,8	5,8	6,0	6,0	9,2	9,7	6,8	77,9
Sem informações ²	0,7	0,7	0,8	0,8	0,9	0,9	0,8	0,8	0,8	0,9	0,9	0,8	10,0
Total	2.543,5	2.482,9	2.493,4	2.812,6	3.621,1	2.542,6	2.647,1	2.962,5	2.540,6	3.852,6	3.848,8	2.764,1	35.111,8

Fonte: SRH/MP.

1 - Inclui Servidores Civis da administração direta, fundações e autarquias do Poder Executivo (inclusive contratos temporários).

2 - Não consta informação no cadastro SIAPE.

A tabela acima difere das tabelas 1.9 e 1.10 por não constar liberações extra SIAPE como espólios de 28,86% e as obrigações patronais.

Tabela 1.13 - Variação Anual Acumulada da Despesa Anual de Pessoal Civil do Poder Executivo Federal por grupos de despesas
- SIAPE

(Continua)

Grupos de Despesas	Variação e Despesa Anual do Poder Executivo (R\$ milhões correntes)							
	1997 ¹	Contribuição % s/ variação total	1998	Contribuição % s/ variação total	1999	Contribuição % s/ variação total	2000	Contribuição % s/ variação total
Ativos	10.007,5	44,4	10.617,2	44,7	11.643,1	44,0	12301,4	43,4
Vencimento Básico	2.266,9	10,0	2.265,2	9,5	2.703,4	10,2	3.463,3	12,2
Grat. de Cargos - GAE/GDP/etc	4.476,8	19,8	5.008,0	21,1	5.097,9	19,3	4.894,9	17,3
Peric.-Insal.-Especiais-Expostas	184,4	0,8	172,1	0,7	147,8	0,6	173,4	0,6
Grat. de Função - DAS/FG/etc	301,4	1,3	365,0	1,5	395,0	1,5	397,1	1,4
Anuênios	201,9	0,9	194,0	0,8	256,3	1,0	397,4	1,4
Décimos	274,1	1,2	320,7	1,4	341,8	1,3	337,2	1,2
Hora Extra	15,2	0,1	8,9	0,0	8,4	0,0	14,5	0,1
Outras despesas variáveis	206,6	0,9	199,9	0,8	314,6	1,2	96,3	0,3
Desp. Variáveis- Pes. Militar	5,2	0,0	6,2	0,0	6,9	0,0	7,1	0,0
Obrigações Patronais	980,6	4,3	1.032,7	4,3	1.190,7	4,5	1.285,7	4,5
Férias - Art.7 XVII CF	286,5	1,3	243,6	1,0	326,5	1,2	324,9	1,1
13º Salário	740,3	3,3	800,7	3,4	853,8	3,2	909,5	3,2
Contratação Temporária	67,5	0,3	0,0	0,0	0,0	0,0	0,0	0,0
Aposentados e Pensionistas	9.894,1	43,8	10.899,7	45,9	12.024,3	45,4	12.607,0	44,5
Aposentados	6.468,5	28,7	7.074,8	29,8	7.679,1	29,0	7.938,0	28,0
Pensionistas	2.621,5	11,6	2.904,9	12,2	3.234,1	12,2	3.626,0	12,8
13º Salário - Apos. e Pens.	804,1	3,6	920,0	3,9	1.111,1	4,2	1.043,0	3,7
Contratos Temporários	-	-	-	-	-	-	-	-
Serviços Event. de Prof.	-	-	-	-	-	-	-	-
Serviços Event. de Ag. de Saúde	-	-	-	-	-	-	-	-
Serviços Event. de Nat. Indus.	-	-	-	-	-	-	-	-
Serviços Event. de Agent. Censit.	-	-	-	-	-	-	-	-
Serviços Event. de Pessoal. Qualif.	-	-	-	-	-	-	-	-
Serviços Event. de mão de obra	-	-	-	-	-	-	-	-
Serviços Event. de Médicos Resid.	-	-	-	-	-	-	-	-
Despesas de Exercícios Anteriores	282,5	1,3	195,7	0,8	22,6	0,1	128,3	0,5
28,86% - Parcela	-	-	-	-	686,7	2,6	752,9	2,7
28,86% - Espólio	-	-	-	-	-	-	-	-
3,17% - Parcela	-	-	-	-	-	-	-	-
3,17% - Espólio	-	-	-	-	-	-	-	-
Folha Suplementar	161,6	0,7	131,7	0,6	363,5	1,4	289,4	1,0
Devolução PSS 94	-	-	-	-	-	-	495,2	-
Sentenças Judiciárias	2.218,9	9,8	1.897,4	8,0	1.729,7	6,5	1.763,0	6,2
SUBTOTAL	22.564,6		23.741,6		26.469,9		28.337,1	
Empresas Estatais	729,3		1.174,0		1.262,8		1.347,9	
T O T A L	23.294,0		24.915,7		27.732,7		29.685,0	

Tabela 1.13 - Variação Anual Acumulada da Despesa Anual de Pessoal Civil do Poder Executivo Federal por grupos de despesas - SIAPE

Grupos de Despesas	Variação e Despesa Anual do Poder Executivo (R\$ milhões correntes)							
	2001	Contribuição % s/ variação total	2002	Contribuição % s/ variação total	2003	Contribuição % s/ variação total	2004 ²	Contribuição % s/ variação total
Ativos	13.220,7	44,2	15.348,5	42,3	16.176,4	44,5	16.266,8	44,5
Vencimento Básico	3.887,4	13,0	4.908,7	13,5	5.201,4	14,3	5.255,5	14,4
Grat. de Cargos - GAE/GDP/etc	4.937,4	16,5	5.077,1	14,0	5.392,8	14,8	5.414,5	14,8
Peric.-Insal.-Especiais-Expostas	209,8	0,7	287,0	0,8	294,2	0,8	295,0	0,8
Grat. de Função - DAS/FG/etc	446,0	1,5	555,6	1,5	579,2	1,6	582,0	1,6
Anuênios	525,5	1,8	669,8	1,8	660,1	1,8	659,0	1,8
Décimos	347,8	1,2	599,5	1,7	675,4	1,9	674,6	1,8
Hora Extra	17,2	0,1	20,6	0,1	22,5	0,1	22,1	0,1
Outras despesas variáveis	91,1	0,3	72,9	0,2	66,7	0,2	66,7	0,2
Desp. Variáveis- Pes. Militar	6,9	0,0	8,0	0,0	9,5	0,0	9,6	0,0
Obrigações Patronais	1.488,0	5,0	1.631,5	4,5	1.664,8	4,6	1.665,2	4,6
Férias	322,0	1,1	400,9	1,1	425,9	1,2	432,1	1,2
13º Salário	941,5	3,1	1.116,9	3,1	1.183,9	3,3	1.190,5	3,3
Contratação Temporária	0,0	0,0	0,0	0,0	0,0	0,0	0,0	0,0
Aposentados e Pensionistas	12.905,7	43,2	14.258,3	39,3	15.663,4	43,1	15.831,8	43,4
Aposentados	8.087,4	27,1	8.944,1	24,6	9.685,5	26,7	9.792,1	26,8
Pensionistas	3.734,1	12,5	4.104,6	11,3	4.640,3	12,8	4.702,3	12,9
13º Salário - Apos. e Pens.	1.084,2	3,6	1.209,6	3,3	1.337,6	3,7	1.337,5	3,7
Contratos Temporários	-	-	173,6	0,5	173,7	0,5	178,4	0,5
Serviços Event. de Prof.	-	-	140,5	0,4	147,4	0,4	148,7	0,4
Serviços Event. de Ag. de Saúde	-	-	0,7	0,0	0,5	0,0	0,5	0,0
Serviços Event. de Nat. Indus.	-	-	1,4	0,0	1,0	0,0	1,0	0,0
Serviços Event. de Agent. Censit.	-	-	9,6	0,0	9,2	0,0	9,2	0,0
Serviços Event. de Pessoal. Qualif.	-	-	0,3	0,0	0,8	0,0	4,1	0,0
Serviços Event. de mão de obra	-	-	6,4	0,0	0,0	0,0	0,0	0,0
Serviços Event. de Médicos Resid.	-	-	14,8	0,0	14,8	0,0	14,9	0,0
Despesas de Exercícios Anteriores	559,6	1,9	710,8	2,0	73,9	0,2	74,1	0,2
28,86% - Parcela	783,7	2,6	822,7	2,3	873,1	2,4	873,1	2,4
28,86% - Espólio	27,9	0,1	54,1	0,1	42,8	0,1	41,3	0,1
3,17% - Parcela	-	-	184,4	0,5	398,9	1,1	398,9	1,1
3,17% - Espólio	-	-	-	-	0,7	0,0	0,7	0,0
Folha Suplementar	552,9	1,8	466,2	1,3	864,6	2,4	821,2	2,2
Devolução PSS 94	117,9	0,4	1,3	0,0	4,6	0,0	4,6	0,0
Sentenças Judiciárias	1.726,9	5,8	2.170,1	6,0	2.054,1	5,7	2.024,2	5,5
SUBTOTAL	29.895,5		34.190,0		36.326,2		36.515,1	
Empresas Estatais	1.440,3		1.279,4		1.772,5		1.795,9	
T O T A L	31.335,7		35.469,4		38.098,7		38.311,0	

Elaborado: SRH/MP

Fonte: SRH/MP

1 - A partir de abr/97 - Empresas estatais começaram a ser pagas pelo Siape.

2 - Acumulado de fev/2003 a jan/2004

Tabela 1.14 - Despesa Mensal de Pessoal Civil do Poder Executivo, segundo os grupos de despesa - SIAPE

GRUPOS DE DESPESA	Despesa Mensal de Pessoal Civil do Poder Executivo (R\$ milhões correntes)												Total
	2003											2004	
	Fev	Mar	Abr	Mai	Jun	Jul	Ago	Set	Out	Nov	Dez	Jan	
Ativos	1.214,1	1.177,6	1.165,8	1.200,8	1.465,7	1.230,9	1.221,9	1.214,0	1.219,7	1.942,5	1.840,8	1.372,9	16.266,8
Vencimento Básico	390,1	398,1	400,7	412,0	436,1	447,4	437,8	443,0	448,5	452,0	520,3	469,5	5.255,5
Grat. de Cargos - GAE/GDP/etc	442,7	443,3	444,5	443,8	451,1	457,5	455,3	453,6	452,3	451,4	459,3	459,5	5.414,5
Peric.-Insal.-Especiais-Expostas	24,2	24,1	24,3	24,3	24,6	24,7	24,7	24,9	24,6	24,7	25,4	24,5	295,0
Grat. de Função - DAS/FG/etc	47,2	47,1	47,0	46,7	48,0	48,2	49,1	49,2	49,5	50,1	50,4	49,5	582,0
Anuênios	55,4	55,3	55,1	54,7	55,0	55,2	54,8	54,6	54,1	54,1	56,5	54,2	659,0
Décimos	56,2	56,3	56,5	56,4	56,3	58,1	56,3	55,9	55,8	55,8	55,9	55,1	674,6
Hora Extra	1,7	1,7	2,0	2,0	2,0	1,7	1,7	1,7	1,8	2,0	2,6	1,2	22,1
Outras despesas variáveis	7,1	3,9	5,1	5,0	4,5	4,1	3,8	4,4	5,3	6,7	11,7	5,1	66,7
Desp. Variáveis- Pes. Militar	0,6	0,6	0,6	0,6	0,8	2,8	0,5	0,5	0,5	0,9	0,7	0,6	9,6
Obrigações Patronais	119,1	119,6	113,8	137,4	135,2	121,4	128,4	119,3	119,6	237,5	180,1	133,8	1.665,2
Férias - Art.7 XVII CF	35,3	14,4	8,8	10,0	36,4	9,7	9,3	6,8	7,4	18,3	217,9	57,8	432,1
13º Salário	34,5	13,2	7,5	7,9	215,9	0,1	0,2	0,3	0,2	588,9	260,0	61,9	1.190,5
Aposentados e Pensionistas	1.098,0	1.112,9	1.123,1	1.125,5	1.836,5	1.251,3	1.251,3	1.253,5	1.260,4	1.958,0	1.295,8	1.265,4	15.831,8
Aposentados	748,6	760,6	762,4	765,1	809,1	842,6	843,0	845,4	849,2	851,3	858,4	856,3	9.792,1
Pensionistas	349,4	352,3	360,6	360,4	407,3	403,1	407,8	408,0	411,0	411,2	422,0	409,2	4.702,3
13º Salário - Apos. e Pens.	0,1	0,0	0,1	0,0	620,1	5,6	0,5	0,1	0,1	695,5	15,4	0,0	1.337,5
Contratos Temporários	12,9	12,3	12,0	12,6	19,8	13,4	12,9	13,5	13,6	22,3	16,1	17,1	178,4
Serviços Event. de Prof.	10,8	10,2	9,9	10,5	17,7	11,3	10,7	11,0	11,2	19,9	13,7	11,6	148,7
Serviços Event. de Ag. de Saúde	0,0	0,0	0,1	0,0	0,0	0,0	0,0	0,0	0,0	0,0	0,0	0,0	0,5
Serviços Event. de Nat. Indus.	0,0	0,0	0,1	0,1	0,1	0,1	0,1	0,1	0,1	0,1	0,1	0,1	1,0
Serviços Event. de Agent. Censit.	0,7	0,7	0,7	0,7	0,7	0,8	0,8	1,0	0,9	0,9	0,8	0,7	9,2
Serviços Event. de Pessoal. Qualif.	0,0	0,1	0,1	0,1	0,1	0,1	0,1	0,1	0,1	0,1	0,1	3,3	4,1
Serviços Event. de mão de obra	0,0	0,0	0,0	0,0	0,0	0,0	0,0	0,0	0,0	0,0	0,0	0,0	0,0
Serviços Event. de Médicos Resid.	1,3	1,3	1,2	1,1	1,1	1,1	1,1	1,3	1,3	1,3	1,3	1,3	14,9
Despesas de Exercícios Anteriores	1,4	1,8	2,3	4,6	3,7	4,7	2,6	3,9	4,2	8,1	22,3	14,5	74,1
28,86% - Parcela	0,0	0,0	0,0	438,0	0,0	0,0	0,0	0,0	0,0	0,0	435,0	0,0	873,1
28,86% - Espólio	3,4	3,1	4,6	8,5	2,4	3,0	2,4	2,9	1,8	1,7	5,8	1,7	41,3
3,17% - Parcela	0,0	0,0	0,0	0,0	0,0	0,0	206,5	0,0	0,0	0,0	192,4	0,0	398,9
3,17% - Espólio	0,0	0,0	0,0	0,0	0,0	0,1	0,0	0,1	0,1	0,1	0,1	0,0	0,7
Folha Suplementar	67,1	41,4	88,8	76,7	288,5	12,5	16,1	7,2	7,9	13,2	118,1	83,7	821,2
Devolução PSS 94	0,1	0,1	0,5	0,7	0,4	0,2	0,0	0,8	1,0	0,4	0,3	0,0	4,6
Sentenças Judiciárias	170,2	188,8	193,4	191,3	158,2	159,5	162,4	160,6	160,6	153,6	167,8	157,8	2.024,2
SUBTOTAL	2.567,3	2.538,2	2.590,4	3.058,8	3.775,3	2.675,5	2.876,1	2.656,4	2.669,3	4.100,0	4.094,5	2.913,2	36.515,1
Empresas Estatais	103,5	98,6	137,7	138,1	152,2	140,1	141,1	149,0	160,5	240,6	187,2	147,3	1.795,9
T O T A L	2.670,8	2.636,7	2.728,0	3.196,9	3.927,5	2.815,6	3.017,2	2.805,4	2.829,8	4.340,6	4.281,7	3.060,5	38.311,0

Elaborado: SRH/MP
Fonte: SRH/MP

Tabela 1.15 - Relação entre Despesa com Pessoal ¹ e Receita Corrente Líquida da União ²

	R\$ milhões correntes				
	Despesa de Pessoal	Receita Corrente Líquida	% de Desp. Pes. / Rec. Cor. Líq. ³	Receita Corrente da União	% de Desp. Pes. / Rec. Cor. União
Acumulado em 1995	37.825,5	67.298,1	56,2	127.093,6	29,8
Acumulado em 1996	40.900,9	89.352,7	45,8	152.515,0	26,8
Acumulado em 1997	44.529,7	97.040,6	45,9	175.271,1	25,4
Acumulado em 1998	47.944,8	104.491,4	45,9	200.358,9	23,9
Acumulado em 1999 ⁴	51.571,0	129.854,4	39,7	218.022,1	23,7
Acumulado em 2000 ^{5,6}	56.093,3	148.201,5	37,8	252.517,5	22,2
Acumulado em 2001	59.212,2	167.650,5	35,3	289.410,9	20,5
Acumulado em 2002	64.415,9	200.697,8	32,1	343.075,0	18,8
Jan-2003	5.642,4	22.737,7	24,8	34.947,3	16,1
Fev	5.260,4	16.507,8	31,9	29.654,6	17,7
Mar	5.151,3	15.741,4	32,7	27.402,0	18,8
Abr	5.243,1	23.083,6	22,7	34.541,2	15,2
Mai	5.201,4	17.264,0	30,1	31.384,3	16,6
Jun	6.873,7	15.252,7	45,1	27.342,2	25,1
Jul	5.900,2	20.791,2	28,4	32.575,4	18,1
Ago	5.409,3	17.734,0	30,5	30.548,2	17,7
Set	5.362,1	18.550,9	28,9	30.954,1	17,3
Out	5.233,6	20.939,4	25,0	33.709,8	15,5
Nov	7.883,4	17.902,2	44,0	31.770,0	24,8
Dez	7.053,1	18.415,4	38,3	39.618,0	17,8
Acumulado em 2003	70.213,9	224.920,2	31,2	384.447,0	18,3
Jan-2004	5.703,8	24.927,2	22,9	37.561,6	15,2

Elaborado: SRH/MP.

Fonte: STN/MF.

1- Inclui administração direta (executivo civil e militar, legislativo e judiciário) e administração indireta (autarquias, fundações, empresas públicas e sociedade de economia mista).

2- Valores apurados pelo critério de competência.

3- O limite de participação das Despesas de Pessoal X Receita Corrente Líquida definido na L.C. nº 82/95 (Lei Camata), não poderá exceder a 60% em cada exercício financeiro.

- A Receita Corrente Líquida corresponde à Receita Corrente da União menos:

- . transferências constitucionais e legais;
- . contribuição para o PIS/PASEP;
- . benefícios previdenciários.

- Das Receitas Correntes estão deduzidos os val. relativos aos incentivos e restituições fiscais.

Das Receitas Correntes da União já estão deduzidos os valores relativos aos incentivos e às restituições fiscais.

Obs.: Os crescimentos da despesa de pessoal nos meses de dezembro ocorrem pelo aumento das contas:

- . Precatórios dos Ativos
- . Férias - Abono Constitucional e Pagamento Antecipado
- . Exercícios Anteriores
- . Restos a pagar

4- A partir de junho, o limite de participação das Despesas com Pessoal X Receita Corrente Líquida da União, definido na Lei Complementar nº 96, de 31 de maio de 1999 não poderá exceder a 50%.

5- A partir de janeiro de 2000 as despesas estão adequadas atendendo ao critério da LRF - Lei de Responsabilidade Fiscal, definida na Lei Complementar nº 101, de 04 de maio de 2000.

6- O acréscimo da Despesa de Pessoal deveu-se a cancelamento orçamentário efetuado pela SOF - Secretaria de Orçamento Federal, em função da frustração da receita "Contribuição do Plano de Seguridade Social-PSS" do Servidor (STN/MF).

Tabela 1.16 - Despesa Mensal de Pessoal do Governo do Distrito Federal - SIAPE

Posição - jan/2004

GDF	Governo do Distrito Federal (R\$ milhões correntes)			Total
	2004			
	Ativo	Aposentado	Instituidor de Pensão	
Polícia Militar	44,8	13,0	2,8	60,6
Polícia Civil	34,5	12,7	3,8	51,0
Corpo de Bombeiro	18,6	4,6	1,8	25,0
Total	97,9	30,3	8,4	136,6

Fonte: SRH/MP.

Tabela 1.17 - Participação Percentual da Despesa Mensal de Pessoal do Governo do Distrito Federal - SIAPE

Posição - jan/2004

GDF	Governo do Distrito Federal - %			Total
	2004			
	Ativo	Aposentado	Instituidor de Pensão	
Polícia Militar	45,8	42,8	33,7	44,4
Polícia Civil	35,2	42,0	45,0	37,3
Corpo de Bombeiro	19,0	15,2	21,4	18,3
Total	100,0	100,0	100,0	100,0

Fonte: SRH/MP.

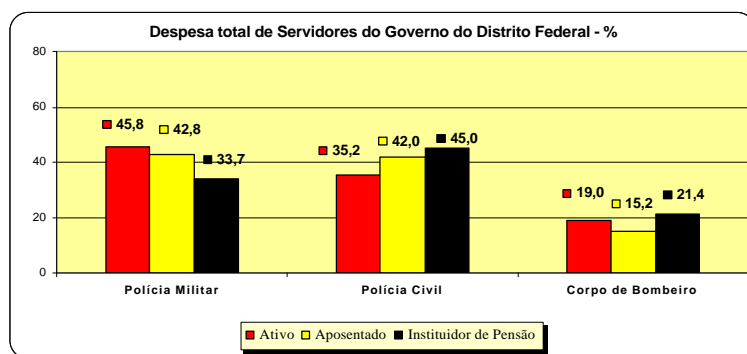

Seção

Servidores

2

As informações apresentadas nesta seção dizem respeito à distribuição do Quantitativo, com detalhamento para servidores do Poder Executivo Civil Federal, com as seguintes informações:

- Quantitativo por:
 - Poderes da União;
 - Órgão:
 - Situação de Vínculo;
 - Sexo;
 - Unidades da Federação;
 - Nível de escolaridade do Cargo e do servidor;
 - Força de trabalho (ATIVOS):
 - Sexo;
 - Unidades da Federação;
 - Região;
 - Carreiras;
 - Faixa etária;
- Idade Média por:
 - Órgão:
 - Situação de Vínculo;
 - Sexo;
 - Unidades da Federação:
 - Situação de Vínculo;
 - Sexo.

As fontes dos dados encontrados nesta seção são da Secretaria de Recursos Humanos do Ministério do Planejamento, Orçamento e Gestão através do Sistema Integrado de Administração de Recursos Humanos - SIAPE e Secretaria do Tesouro Nacional do Ministério da Fazenda com Sistema Integrado de Administração Financeira de Pessoal da União - SIAFI.

Tabela 2.1 - Quantitativo de Servidores Federais da União, por Poder, de 1991 a 2003, segundo a situação de vínculo

(Continua)

	Sit. Vínculo	1991	1992	1993	1994	1995	1996	1997
EXECUTIVO	Ativos	991.996	998.021	969.096	964.032	951.585	929.375	900.128
	Aposentados	348.630	411.919	422.514	433.433	483.228	501.784	501.103
	Inst.Pensão	132.750	149.737	232.916	283.944	295.309	336.199	349.786
	TOTAL	1.473.376	1.559.677	1.624.526	1.681.409	1.730.122	1.767.358	1.751.017
- CIVIS								
- Administração Direta	Ativos	154.958	173.891	178.225	181.494	244.961	238.228	225.685
	Aposentados	160.361	202.891	206.666	209.733	219.325	223.000	212.427
	Inst.Pensão	-	5.829	62.821	104.185	104.744	135.867	144.114
	TOTAL	315.319	382.611	447.712	495.412	569.030	597.095	582.226
- Autarquias	Ativos	321.738	324.125	301.844	279.383	208.994	211.063	203.854
	Aposentados	72.500	87.697	90.086	94.502	120.777	126.553	129.518
	Inst.Pensão	-	4.676	21.786	25.688	33.766	37.202	38.767
	TOTAL	394.238	416.498	413.716	399.573	363.537	374.818	372.139
- Fundações	Ativos	121.679	122.854	112.829	122.143	113.734	105.445	102.186
	Aposentados	12.014	15.448	16.982	19.070	24.790	28.346	30.677
	Inst.Pensão	-	757	5.969	7.187	6.012	8.846	9.439
	TOTAL	133.693	139.059	135.780	148.400	144.536	142.637	142.302
- Banco Central do Brasil	Ativos	5.962	6.133	6.151	6.401	6.205	5.926	4.602
	Aposentados	-	-	-	-	-	-	2.255
	Inst.Pensão	-	-	-	-	-	-	197
	TOTAL	5.962	6.133	6.151	6.401	6.205	5.926	7.054
- Ministério Público da União	Ativos	-	-	-	-	5.225	5.475	6.816
	Aposentados	-	-	-	-	827	1.373	1.425
	Inst.Pensão	-	-	-	-	364	579	633
	TOTAL	-	-	-	-	6.416	7.427	8.874
- Empresas Públicas	Ativos	37.106	36.688	36.280	36.042	35.932	32.086	30.420
- Sociedades de Economista Mista	Ativos	20.553	19.927	19.394	16.101	15.712	8.729	5.117
- MILITARES	Ativos	330.000	314.403	314.373	322.468	320.822	322.423	321.448
	Aposentados	103.755	105.883	108.780	110.128	117.509	122.512	124.801
	Inst.Pensão	132.750	138.475	142.340	146.884	150.423	153.705	156.636
	TOTAL	566.505	558.761	565.493	579.480	588.754	598.640	602.885
LEGISLATIVO	Ativos	-	-	-	-	17.402	17.623	19.155
	Aposentados	-	-	-	-	4.221	4.078	4.771
	Inst.Pensão	-	-	-	-	1.992	2.087	2.192
	TOTAL	-	-	-	-	23.615	23.788	26.118
JUDICIÁRIO	Ativos	-	-	-	-	64.561	69.646	74.504
	Aposentados	-	-	-	-	14.831	11.518	13.680
	Inst.Pensão	-	-	-	-	3.122	3.917	4.373
	TOTAL	-	-	-	-	82.514	85.081	92.557
TOTAL GERAL	Ativos	-	-	-	-	1.033.548	1.016.644	993.787
	Aposentados	-	-	-	-	502.280	517.380	519.554
	Inst.Pensão	-	-	-	-	300.423	342.203	356.351
	TOTAL	-	-	-	-	1.836.251	1.876.227	1.869.692
TRANSFERÊNCIAS	Ativos	-	-	-	-	108.445	112.275	108.326
	Aposentados	-	-	-	-	35.301	35.167	35.497
	Inst.Pensão	-	-	-	-	33.994	21.972	20.915
	TOTAL	-	-	-	-	177.740	169.414	164.738

Tabela 2.1 - Quantitativo de Servidores Federais da União, por Poder, de 1991 a 2003, segundo a situação de vínculo

		(Conclusão)					
	Sit. Vínculo	1998	1999	2000	2001	2002	2003
EXECUTIVO	Ativos	841.851	866.799	864.408	830.723	780.975	816.851
	Aposentados	519.398	527.355	523.507	519.503	516.192	522.399
	Inst.Pensão	366.144	366.067	376.787	386.603	396.143	406.551
	TOTAL	1.727.393	1.760.221	1.764.702	1.736.829	1.693.310	1.745.801
- CIVIS							
- Administração Direta	Ativos	218.397	207.830	204.553	202.441	200.191	197.611
	Aposentados	227.626	225.548	222.365	220.755	232.236	232.081
	Inst.Pensão	146.636	148.606	153.165	157.480	174.208	179.022
	TOTAL	592.659	581.984	580.083	580.676	606.635	608.714
- Autarquias	Ativos	198.452	195.153	195.296	193.127	192.142	190.457
	Aposentados	135.354	136.131	135.311	132.378	116.682	120.578
	Inst.Pensão	40.402	41.817	44.007	45.682	34.862	36.475
	TOTAL	374.208	373.101	374.614	371.187	343.686	347.510
- Fundações	Ativos	96.871	94.142	87.063	63.175	64.408	68.912
	Aposentados	32.195	32.972	32.664	32.806	33.342	34.598
	Inst.Pensão	9.894	10.353	10.999	11.643	12.350	12.980
	TOTAL	138.960	137.467	130.726	107.624	110.100	116.490
- Banco Central do Brasil	Ativos	4.734	4.446	4.653	4.548	4.675	4.768
	Aposentados	3.719	2.925	2.992	3.036	3.089	3.277
	Inst.Pensão	242	261	261	273	270	276
	TOTAL	8.695	7.632	7.906	7.857	8.034	8.321
- Ministério Público da União	Ativos	6.937	7.061	7.324	5.901	5.859	7.670
	Aposentados	1.491	1.527	1.545	1.141	1.042	1.471
	Inst.Pensão	599	632	658	481	490	655
	TOTAL	9.027	9.220	9.527	7.523	7.391	9.796
- Empresas Públicas	Ativos	30.955	28.953	29.935	28.229	27.379	19.673
- Sociedades de Economista Mista	Ativos	7.974	7.748	7.497	7.315	7.008	5.916
- MILITARES	Ativos	277.531	321.466	328.087	325.987	279.313	321.844
	Aposentados	119.013	128.252	128.630	129.387	129.801	130.394
	Inst.Pensão	168.371	164.398	167.697	171.044	173.963	177.143
	TOTAL	564.915	614.116	624.414	626.418	583.077	629.381
LEGISLATIVO	Ativos	18.787	21.343	19.458	19.889	20.501	22.906
	Aposentados	4.798	8.685	7.424	6.978	6.887	7.256
	Inst.Pensão	2.339	3.776	3.485	3.431	3.459	3.585
	TOTAL	25.924	33.804	30.367	30.298	30.847	33.747
JUDICIÁRIO	Ativos	76.207	79.677	80.932	80.899	81.716	82.057
	Aposentados	15.225	15.353	15.417	15.421	15.458	16.212
	Inst.Pensão	4.775	5.052	5.288	5.453	5.635	5.563
	TOTAL	96.207	100.082	101.637	101.773	102.809	103.832
TOTAL GERAL	Ativos	936.845	967.819	964.798	931.511	883.192	921.814
	Aposentados	539.421	551.393	546.348	541.902	538.537	545.867
	Inst.Pensão	373.258	374.895	385.560	395.487	405.237	415.699
	TOTAL	1.849.524	1.894.107	1.896.706	1.868.900	1.826.966	1.883.380
TRANSFERÊNCIAS	Ativos	103.717	103.647	112.913	117.521	116.433	115.246
	Aposentados	34.151	34.332	37.241	35.388	40.060	40.266
	Inst.Pensão	20.800	22.223	22.491	22.803	24.315	24.293
	TOTAL	158.668	160.202	172.645	175.712	180.808	179.805

Elaborado: SRH/MP.

Fonte: SRH/MP, SOF/MP e STN/MF

1. Pessoal Civil, Administração Direta, Autarquias e Fundações. / Fonte: 1991 a 2003 SIAPE-MP;**Notas:** 1. Em 1993 e 1994, a abertura para a administração Direta, Autarquias e Fundações está estimada a partir da distribuição percentual disponível de meses específicos de cada um destes anos;

2. Os dados de 1995 a 2003 referem-se ao mês de dezembro dos respectivos anos;

3. A conversão dos instituidores de pensão dos sistemas DATAPREV/INSS e APSI/MF para o SIAPE começou no ano de 1992 e foi gradativa ao longo do tempo, por isso há uma grande evolução em alguns períodos.

4. Em 1994 e 1995, os servidores do antigo INAMSP (Autarquia) passaram para o Ministério da Saúde, por isso há uma mudança significativa do quantitativo na Administração Direta e nas Autarquias em 1995.

5. A partir de 1996 foi considerado o critério de Força de Trabalho=quantidade de vínculos (-) exercício descentralizado (-) lotação provisória (-) cedidos.

2. Banco Central do Brasil - BACEN. Mês referência = dezembro.

Fonte: 1991 a 1996 os Aposentados e Instituidores de Pensão são pagos pela Previdência Social (Dataprev/INSS). Os quantitativos de funcionários ativos referem-se somente aqueles pagos com recursos do tesouro.

Fonte: 1997 a 2003 todos os servidores (Ativos, Aposentados e Instituidores de Pensão) estão sendo paga com recursos do Tesouro.

3. Ministério Público da União - MPU. Mês referência = dezembro. / Fonte: 1995 a 2003 SIAF/IMF;**4. Empresas Públicas e Sociedades de Economia Mista.** Mês referência = dezembro.

Fonte: 1991/1994 - SEST/MP; / Fonte: 1995 - SOF/MP; / Fonte: 1996, 1997, 1998 e 1999 - STN/MF. Mês referência de Empresas Públicas - novembro e de Sociedades de Economia Mista - dezembro.

Fonte: 2000, 2001, 2002 e 2003 - SRH/MP. Mês referência de Empresas Públicas e de Sociedades de Economia Mista - dezembro.

Nota: Os aposentados e Instituidores de Pensão são pagos pela Previdência Social (DATAPREV/INSS). / Os quantitativos de funcionários referem-se somente aqueles pagos pelo Tesouro Nacional.

5. Pessoal Militar. Mês referência = dezembro. / Fonte: 1991/1995 - EMFA / Fonte: 1995 a 2003 - SIAF/IMF**6. Poder Legislativo.** Mês referência = dezembro. / Fonte: 1995 a 2003 - SIAF/IMF. Incluem cargos comissionados de livre provimento.**7. Poder Judiciário.** Mês referência = dezembro. / Fonte: 1995 - SOF/MP e ADMP(STN) / Fonte: 1996 a 2003 - SIAF/IMF. Mês referência dezembro, respectivamente.**8. Transferências Intergovernamentais.** Mês referência = dezembro. / Fonte: 1995 a 2003 - SIAF/IMF. Mês referência dezembro, respectivamente.

Nota: Nº de Empregado de outras esferas de Governo pagos com recursos das transferências Intergovernamentais.

Tabela 2.2 - Quantitativo de Servidores da União por Poder, segundo a situação de vínculo

Posição - jan/2004

Poderes da União	Quantitativo de Servidores da União, segundo a sit. de vínculo			Total
	Ativos	Aposentados	Inst. Pensão	
Executivo	754.416	522.356	407.130	1.683.902
Civil ¹	460.329	387.257	228.161	1.075.747
- Administração Direta	200.974	232.081	178.760	611.815
- Autarquias	190.443	120.578	36.437	347.458
- Fundações	68.912	34.598	12.964	116.474
Banco Central do Brasil	4.768	3.277	276	8.321
Ministério Público da União	7.670	1.471	655	9.796
Empresas Públicas ²	19.674	-	-	19.674
Sociedades de Economia Mista ²	5.917	-	-	5.917
Militares	256.058	130.351	178.038	564.447
Legislativo	22.889	7.267	3.584	33.740
Judiciário	81.004	17.264	5.433	103.701
Total	858.309	546.887	416.147	1.821.343
Transf. Intergovernamentais ³	115.128	40.293	24.309	179.730

Elaborado: SRH/MP.

Fonte: SRH/MP e STN/MF

1 - Força de trabalho = quantidade de vínculo (-) exercício descentralizado (-) lotação provisória (-) cedido (Inclui contrato temporário).

2 - Recebem recursos de tesouro.

3 - Nº de Empregados de outras esferas de Governo pagos com recursos das transferências Intergovernamentais .

Tabela 2.3 - Participação Percentual de Servidores da União por Poder, segundo a situação de vínculo

Posição - jan/2004

Poderes da União	Participação Percentual de Servidores da União (%)			Total
	Ativos	Aposentados	Inst. Pensão	
Executivo	44,8	31,0	24,2	100,0
Civil ¹	42,8	36,0	21,2	100,0
- Administração Direta	32,8	37,9	29,2	100,0
- Autarquias	54,8	34,7	10,5	100,0
- Fundações	59,2	29,7	11,1	100,0
Banco Central do Brasil	57,3	39,4	3,3	100,0
Ministério Público da União	78,3	15,0	6,7	100,0
Empresas Públicas ²	100,0	-	-	100,0
Sociedades de Economia Mista ²	100,0	-	-	100,0
Militares	45,4	23,1	31,5	100,0
Legislativo	67,8	21,5	10,6	100,0
Judiciário	78,1	16,6	5,2	100,0
Total	47,1	30,0	22,8	100,0
Transf. Intergovernamentais ³	64,1	22,4	13,5	100,0

Elaborado: SRH/MP.

Fonte: SRH/MP e STN/MF

1 - Força de trabalho = quantidade de vínculo (-) exercício descentralizado (-) lotação provisória (-) cedido (Inclui contrato temporário).

2 - Recebem recursos de tesouro.

3 - Nº de Empregados de outras esferas de Governo pagos com recursos das transferências Intergovernamentais .

Tabela 2.4 - Quantitativo (força de trabalho) dos Servidores Público Federais Cíveis Ativos do Poder Executivo por órgãos da administração¹ - SIAPE

Órgãos da administração	1997		1998		1999		2000		2001		2002		2003		2004 ⁵	
	Qtde	%	Qtde	%	Qtde	%	Qtde	%	Qtde	%	Qtde	%	Qtde	%	Qtde	%
Presidência da República ²	5.370	1,0	5.401	1,1	2.519	0,5	3.318	0,7	3.284	0,7	3.147	0,7	3.744	0,8	3.744	0,8
Advocacia Geral da União	16	0,0	2.068	0,4	2.196	0,4	2.615	0,5	3.161	0,7	1.683	0,4	3.804	0,8	7.166	1,6
Agricultura, Pecuária e do Abastecimento	11.703	2,2	11.151	2,2	10.771	2,2	10.696	2,2	11.164	2,4	11.415	2,5	10.973	2,4	10.973	2,4
Assistência Social	-	-	-	-	-	-	-	-	-	-	-	-	236	0,1	236	0,1
Cidades	-	-	-	-	-	-	-	-	-	-	-	-	207	0,0	207	0,0
Ciência e Tecnologia	4.571	0,9	4.355	0,8	6.875	1,4	6.893	1,4	6.750	1,5	7.051	1,5	6.972	1,5	6.972	1,5
Comunicações	1.313	0,2	1.322	0,3	1.657	0,3	1.525	0,3	1.644	0,4	1.761	0,4	1.685	0,4	1.685	0,4
Cultura	2.844	0,5	2.695	0,5	2.585	0,5	2.539	0,5	2.508	0,5	2.477	0,5	2.391	0,5	2.391	0,5
Defesa ³	35.362	6,7	33.901	6,6	32.031	6,4	31.004	6,4	29.782	6,5	29.608	6,5	28.710	6,3	28.710	6,2
Desenvolvimento Agrário ⁴	6.267	1,2	6.004	1,2	5.798	1,2	5.713	1,2	5.703	1,2	5.663	1,2	5.243	1,1	5.243	1,1
Desen., Ind. e Comércio Exterior	2.411	0,5	2.335	0,5	2.580	0,5	2.260	0,5	2.436	0,5	2.401	0,5	2.293	0,5	2.293	0,5
Educação	174.966	32,9	168.403	32,8	165.510	33,3	165.595	34,0	163.479	35,6	165.163	36,2	164.870	36,1	164.856	35,8
Esporte	169	0,0	159	0,0	185	0,0	325	0,1	402	0,1	396	0,1	209	0,0	209	0,0
Fazenda	26.207	4,9	28.080	5,5	26.958	5,4	25.331	5,2	26.098	5,7	26.297	5,8	25.622	5,6	25.621	5,6
Governos dos Ex-Territórios	25.247	4,7	24.573	4,8	23.315	4,7	23.829	4,9	23.198	5,1	23.407	5,1	22.227	4,9	22.227	4,8
Integração Nacional	-	-	-	-	184	0,0	3.905	0,8	2.480	0,5	2.537	0,6	2.469	0,5	2.469	0,5
Justiça	23.261	4,4	22.490	4,4	23.113	4,6	21.197	4,4	20.685	4,5	20.729	4,5	21.244	4,6	21.246	4,6
Meio Ambiente	8.609	1,6	8.322	1,6	8.024	1,6	5.644	1,2	6.409	1,4	7.115	1,6	7.242	1,6	7.242	1,6
Minas e Energia	2.000	0,4	2.030	0,4	1.872	0,4	1.936	0,4	1.902	0,4	2.104	0,5	2.022	0,4	2.022	0,4
Planejamento, Orçamento e Gestão	16.072	3,0	14.088	2,7	13.164	2,6	13.868	2,8	13.783	3,0	14.079	3,1	14.259	3,1	14.259	3,1
Previdência e Assistência Social	45.718	8,6	43.789	8,5	41.566	8,4	40.664	8,4	40.121	8,7	39.523	8,7	40.254	8,8	40.254	8,7
Relações Exteriores	3.099	0,6	3.140	0,6	3.051	0,6	2.993	0,6	2.943	0,6	2.998	0,7	2.917	0,6	2.917	0,6
Saúde	123.159	23,2	116.862	22,7	110.804	22,3	102.480	21,0	78.388	17,1	74.634	16,3	76.002	16,6	76.002	16,5
Trabalho e Emprego	8.126	1,5	7.810	1,5	7.863	1,6	7.787	1,6	7.699	1,7	7.671	1,7	7.221	1,6	7.221	1,6
Transportes	5.235	1,0	4.742	0,9	4.504	0,9	4.795	1,0	4.724	1,0	4.882	1,1	3.878	0,8	3.878	0,8
Turismo	-	-	-	-	-	-	-	-	-	-	-	-	286	0,1	286	0,1
Total	531.725	100,0	513.720	100,0	497.125	100,0	486.912	100,0	458.743	100,0	456.741	100,0	456.980	100,0	460.329	100,0

Fonte: SRH/MP.

Força de trabalho = quantidade de vínculo (-) exercício descentralizado (-) lotação provisória (-) cedido.

1 - Inclui os servidores civis da administração direta, autarquias e fundações do Poder Executivo (inclusive contratos temporários).

2 - Inclui a Vice-Presidência.

3 - Inclui administração direta, Comando da Aeronáutica, Exército e Marinha.

4 - Inclui o INCRA.

5 - Posição de janeiro/2004.

De 1997 a 2003 foram considerados os quantitativos do mês de Dezembro de cada ano.

Tabela 2.5 - Quantitativo (força de trabalho) dos Servidores Públicos Federais Civis Ativos do Poder Executivo, por nível de escolaridade do cargo, segundo os órgãos da administração¹ - SIAPE

Posição - jan/2004

Órgãos da administração	Servidores Civis do poder executivo, por nível de escolaridade								Total	
	Superior		Intermediário		Auxiliar		Sem Informação ²		Total	
	Qtde	%	Qtde	%	Qtde	%	Qtde	%	Qtde	%
Presidência da República ³	139	3,7	511	13,6	29	0,8	3.065	81,9	3.744	100,0
Advocacia Geral da União	4.944	69,0	1.337	18,7	36	0,5	849	11,8	7.166	100,0
Agricultura, Pecuária e do Abastecimento	3.508	32,0	5.778	52,7	1.422	13,0	265	2,4	10.973	100,0
Assistência Social	1	0,4	0	0,0	0	0,0	235	99,6	236	100,0
Cidades	1	0,5	0	0,0	0	0,0	206	99,5	207	100,0
Ciência e Tecnologia	3.418	49,0	3.215	46,1	48	0,7	291	4,2	6.972	100,0
Comunicações	57	3,4	423	25,1	2	0,1	1.203	71,4	1.685	100,0
Cultura	1.024	42,8	1.047	43,8	77	3,2	243	10,2	2.391	100,0
Defesa ⁴	4.659	16,2	18.588	64,7	3.756	13,1	1.707	5,9	28.710	100,0
Desenvolvimento Agrário ⁵	996	19,0	3.853	73,5	4	0,1	390	7,4	5.243	100,0
Desen., Ind. e Comércio Exterior	852	37,2	1.220	53,2	38	1,7	183	8,0	2.293	100,0
Educação	87.207	52,9	58.779	35,7	14.150	8,6	4.720	2,9	164.856	100,0
Esporte	17	8,1	49	23,4	2	1,0	141	67,5	209	100,0
Fazenda	16.902	66,0	7.776	30,4	485	1,9	458	1,8	25.621	100,0
Governos dos Ex-Territórios	7.279	32,7	12.736	57,3	2.208	9,9	4	0,0	22.227	100,0
Integração Nacional	344	13,9	1.775	71,9	3	0,1	347	14,1	2.469	100,0
Justiça	2.043	9,6	18.097	85,2	404	1,9	702	3,3	21.246	100,0
Meio Ambiente	2.359	32,6	3.295	45,5	167	2,3	1.421	19,6	7.242	100,0
Minas e Energia	371	18,3	757	37,4	26	1,3	868	42,9	2.022	100,0
Planejamento, Orçamento e Gestão	3.348	23,5	9.798	68,7	119	0,8	994	7,0	14.259	100,0
Previdência e Assistência Social	9.096	22,6	30.651	76,1	146	0,4	361	0,9	40.254	100,0
Relações Exteriores	1.765	60,5	1.123	38,5	5	0,2	24	0,8	2.917	100,0
Saúde	26.359	34,7	40.759	53,6	474	0,6	8.410	11,1	76.002	100,0
Trabalho e Emprego	3.256	45,1	3.702	51,3	41	0,6	222	3,1	7.221	100,0
Transportes	801	20,7	2.210	57,0	6	0,2	861	22,2	3.878	100,0
Turismo	38	13,3	53	18,5	2	0,7	193	67,5	286	100,0
Total	180.784	39,3	227.532	49,4	23.650	5,1	28.363	6,2	460.329	100,0

Fonte: SRH/MP.

Força de trabalho = quantidade de vínculo (-) exercício descentralizado (-) lotação provisória (-) cedido (inclusive contratos temporários).

1 - Não inclui aposentados e instituidores de pensão, sendo considerado só cargos ocupados.

2 - Não possui informação de escolaridade no cadastro SIAPE

3 - Inclui a Vice-Presidência.

4 - Inclui administração direta, Comando da Aeronáutica, Exército e Marinha.

5 - Inclui o INCRA.

Tabela 2.6 - Quantitativo (força de trabalho) dos Servidores Públicos Federais Cíveis do Poder Executivo, por situação de vínculo, segundo os órgãos da administração¹ - SIAPE

Órgãos da administração	Posição - jan/2004							
	Ativos		Aposentados		Inst. Pensão		Total	
	Qtde	%	Qtde	%	Qtde	%	Qtde	%
Presidência da República ²	3.744	66,2	895	15,8	1.018	18,0	5.657	100,0
Advocacia Geral da União	7.166	99,5	27	0,4	10	0,1	7.203	100,0
Agricultura, Pecuária e do Abastecimento	10.973	30,9	11.981	33,7	12.575	35,4	35.529	100,0
Assistência Social	236	100,0	0	0,0	0	0,0	236	100,0
Cidades	207	100,0	0	0,0	0	0,0	207	100,0
Ciência e Tecnologia	6.972	68,4	2.735	26,8	480	4,7	10.187	100,0
Comunicações	1.685	4,3	17.518	44,9	19.847	50,8	39.050	100,0
Cultura	2.391	59,8	1.331	33,3	274	6,9	3.996	100,0
Defesa ³	28.710	30,1	34.863	36,6	31.731	33,3	95.304	100,0
Desenvolvimento Agrário ⁴	5.243	48,8	4.307	40,1	1.184	11,0	10.734	100,0
Desen., Ind. e Comércio Exterior	2.293	67,7	872	25,7	223	6,6	3.388	100,0
Educação	164.856	62,3	78.114	29,5	21.475	8,1	264.445	100,0
Esporte	209	92,9	15	6,7	1	0,4	225	100,0
Fazenda	25.621	37,3	23.936	34,8	19.155	27,9	68.712	100,0
Governos dos Ex-Territórios	22.227	61,0	9.235	25,4	4.949	13,6	36.411	100,0
Integração Nacional	2.469	17,9	6.785	49,2	4.550	33,0	13.804	100,0
Justiça	21.246	56,0	11.475	30,2	5.238	13,8	37.959	100,0
Meio Ambiente	7.242	61,3	2.940	24,9	1.641	13,9	11.823	100,0
Minas e Energia	2.022	51,0	1.231	31,0	713	18,0	3.966	100,0
Planejamento, Orçamento e Gestão	14.259	49,6	11.567	40,2	2.945	10,2	28.771	100,0
Previdência e Assistência Social	40.254	42,4	43.046	45,3	11.661	12,3	94.961	100,0
Relações Exteriores	2.917	57,0	1.419	27,7	781	15,3	5.117	100,0
Saúde	76.002	38,7	85.471	43,5	35.070	17,8	196.543	100,0
Trabalho e Emprego	7.221	38,0	7.779	40,9	4.025	21,2	19.025	100,0
Transportes	3.878	4,7	29.545	36,0	48.596	59,2	82.019	100,0
Turismo	286	60,2	170	35,8	19	4,0	475	100,0
Total	460.329	42,8	387.257	36,0	228.161	21,2	1.075.747	100,0

Elaborado: SRH/MP.

Força de trabalho = quantidade de vínculo (-) exercício descentralizado (-) lotação provisória (-) cedido.

1 - Inclui os servidores civis da administração direta, autarquias e fundações do Poder Executivo (inclusive contratos temporários).

2 - Inclui Vice-Presidência.

3 - Inclui administração direta, Comando da Aeronáutica, Exército e Marinha.

4 - Inclui o INCRA.

Tabela 2.7 - Quantitativo (força de trabalho) dos Servidores Públicos Federais Cíveis Ativos do Poder Executivo, por sexo, segundo os órgãos da administração¹ - SIAPE

Órgãos da administração	Posição - jan/2004					
	Masculino		Feminino		Total	
	Qtde	%	Qtde	%	Qtde	%
Presidência da República ²	2.411	64,4	1.333	35,6	3.744	100,0
Advocacia Geral da União	3.867	54,0	3.299	46,0	7.166	100,0
Agricultura, Pecuária e do Abastecimento	8.390	76,5	2.583	23,5	10.973	100,0
Assistência Social	88	37,3	148	62,7	236	100,0
Cidades	101	48,8	106	51,2	207	100,0
Ciência e Tecnologia	4.594	65,9	2.378	34,1	6.972	100,0
Comunicações	942	55,9	743	44,1	1.685	100,0
Cultura	1.257	52,6	1.134	47,4	2.391	100,0
Defesa ³	17.256	60,1	11.454	39,9	28.710	100,0
Desenvolvimento Agrário ⁴	3.443	65,7	1.800	34,3	5.243	100,0
Desen., Ind. e Comércio Exterior	1.378	60,1	915	39,9	2.293	100,0
Educação	85.312	51,7	79.544	48,3	164.856	100,0
Esporte	106	50,7	103	49,3	209	100,0
Fazenda	15.302	59,7	10.319	40,3	25.621	100,0
Governos dos Ex-Territórios	9.231	41,5	12.996	58,5	22.227	100,0
Integração Nacional	1.794	72,7	675	27,3	2.469	100,0
Justiça	17.521	82,5	3.725	17,5	21.246	100,0
Meio Ambiente	5.212	72,0	2.030	28,0	7.242	100,0
Minas e Energia	1.267	62,7	755	37,3	2.022	100,0
Planejamento, Orçamento e Gestão	8.740	61,3	5.519	38,7	14.259	100,0
Previdência e Assistência Social	17.449	43,3	22.805	56,7	40.254	100,0
Relações Exteriores	1.768	60,6	1.149	39,4	2.917	100,0
Saúde	37.157	48,9	38.845	51,1	76.002	100,0
Trabalho e Emprego	3.887	53,8	3.334	46,2	7.221	100,0
Transportes	2.511	64,7	1.367	35,3	3.878	100,0
Turismo	136	47,6	150	52,4	286	100,0
Total	251.120	54,6	209.209	45,4	460.329	100,0

Elaborado: SRH/MP.

Força de trabalho = quantidade de vínculo (-) exercício descentralizado (-) lotação provisória (-) cedido.

1 - Inclui os servidores civis da administração direta, autarquias e fundações do Poder Executivo (inclusive contratos temporários).

2 - Inclui a Vice-Presidência.

3 - Inclui administração direta, Comando da Aeronáutica, Exército e Marinha.

4 - Inclui o INCRA.

Tabela 2.9 - Quantitativo (força de trabalho) dos Servidores Públicos Federais Cíveis Ativos do Poder Executivo por nível de escolaridade ¹ do cargo - SIAPE

Nível	1997	%	1998	%	1999	%	2000	%	2001	%	2002	%	2003	%	2004 ³	%
Superior	182.303	34,3	177.694	34,6	180.873	36,4	180.098	37,0	178.389	38,9	182.963	40,1	177.434	38,8	180.784	39,3
Intermediário	302.503	56,9	289.797	56,4	270.534	54,4	260.834	53,6	233.992	51,0	227.747	49,9	227.532	49,8	227.532	49,4
Auxiliar	29.554	5,6	28.306	5,5	26.981	5,4	26.142	5,4	24.997	5,4	24.553	5,4	23.650	5,2	23.650	5,1
Sem Informação ²	17.365	3,3	17.923	3,5	18.733	3,8	19.838	4,1	21.365	4,7	21.478	4,7	28.364	6,2	28.363	6,2
Total	531.725	100,0	513.720	100,0	497.125	100,0	486.912	100,0	458.743	100,0	456.741	100,0	456.980	100,0	460.329	100,0

Fonte: SRH/MP.

Força de Trabalho = quantidade de vínculo (-) exercício descentralizado (-) lotação provisória (-) cedido.

1 - Sendo considerados só cargo ocupados e contratos temporários.

Não inclui BACEN e MPU.

2 - Funções - DAS (não tem informações de escolaridade para função) e sem informação no cadastro.

3 - Posição de janeiro/2004

De 1997 a 2003 foram considerados os quantitativos do mês de Dezembro de cada ano

Tabela 2.10 - Quantitativo e idade média dos Servidores Públicos Federais Cíveis Ativos do Poder Executivo, por nível de escolaridade do Servidor - SIAPE

Nível de Escolaridade	Quantitativo de Servidores	Posição - jan/2004	
		Participação percentual dos servidores cíveis (%)	Idade Média
Analfabeto	348	0,1	53
Alfabetizado sem cursos regulares	7.218	1,6	54
Primeiro grau incompleto	28.886	6,3	51
Primeiro grau	39.428	8,6	48
Segundo grau ou técnico	135.250	29,4	44
Superior	197.730	43,0	47
Aperfeiçoamento / Especialização / Pós-Graduação	12.604	2,7	45
Mestrado	17.437	3,8	47
Doutorado ¹	21.427	4,7	54
Não Classificada ²	1	0,0	52
Total	460.329	100,0	45

Fonte: SRH/MP.

1 - Inclui Phd, Livre docência e Pós-doutorado.

Informação é solicitada quando o servidor ingressa no serviço público, significa que poderá não estar atualizada em decorrência da reduzida periodicidade da atualização desta informação.

2 - Não consta informação de nível de escolaridade no cadastro do SIAPE

Tabela 2.11 - Idade Média dos Servidores Públicos Federais Cíveis do Poder Executivo, por sexo, segundo a situação de vínculo¹ - SIAPE

Situação de Vínculo	Idade Média dos Servidores Público Cíveis		Total
	Masculino	Feminino	
Ativos	46	45	45
Aposentados	69	64	67
Inst. de Pensão ²	62	60	62
Total	58	54	56

Fonte: SRH/MP.

1 - Inclui Servidores Cíveis da administração direta, fundações e autarquias do Poder Executivo (inclusive contratos temporários).

2- No caso do Inst. de Pensão a idade média se refere idade do servidor quando do falecimento.

Tabela 2.12 - Idade Média dos Servidores Públicos Federais Cíveis do Poder Executivo, por situação de vínculo, segundo os órgãos da administração¹ - SIAPE

Posição - jan/2004

Órgãos da administração	Idade Média dos Servidores Públicos Cíveis			Total
	Ativos	Aposentados	Inst. Pensão	
Presidência da República ²	43	70	66	50
Advocacia Geral da União	47	61	60	50
Agricultura, Pecuária e do Abastecimento	49	70	60	60
Assistência Social	44	0	0	44
Cidades	44	0	0	44
Ciência e Tecnologia	46	61	57	50
Comunicações	40	74	62	66
Cultura	47	63	58	53
Defesa ³	46	69	61	59
Desenvolvimento Agrário ⁴	48	64	62	56
Desen., Ind. e Comércio Exterior	45	60	57	49
Educação	44	64	61	52
Esporte	42	57	58	43
Fazenda	44	69	61	58
Governos dos Ex-Territórios	47	66	60	54
Integração Nacional	48	70	66	65
Justiça	41	61	60	50
Meio Ambiente	43	66	64	51
Minas e Energia	45	67	65	55
Planejamento, Orçamento e Gestão	44	63	59	53
Previdência e Assistência Social	45	64	63	56
Relações Exteriores	48	70	62	56
Saúde	48	66	62	57
Trabalho e Emprego	46	69	64	59
Transportes	48	73	64	66
Turismo	42	61	52	49
Total	45	67	62	56

Elaborado: SRH/MP.

1 - Inclui os servidores civis da administração direta, autarquias e fundações do Poder Executivo (inclusive contratos temporários).

2 - Inclui Vice-Presidência.

3 - Inclui administração direta, Comando da Aeronáutica, Exército e Marinha.

4 - Inclui o INCRA.

Tabela 2.13 - Idade Média dos Servidores Públicos Federais Cíveis Ativos do Poder Executivo, por sexo, segundo os órgãos da administração¹ - SIAPE

Órgãos da administração	Idade Média dos Servidores Cíveis Ativos		Posição - jan/2004
	Masculino	Feminino	Total
Presidência da República ²	43	42	43
Advocacia Geral da União	48	46	47
Agricultura, Pecuária e do Abastecimento	50	46	49
Assistência Social	43	45	44
Cidades	45	43	44
Ciência e Tecnologia	47	45	46
Comunicações	42	39	40
Cultura	47	47	47
Defesa ³	47	46	46
Desenvolvimento Agrário ⁴	48	46	48
Desen., Ind. e Comércio Exterior	45	44	45
Educação	45	43	44
Esporte	44	40	42
Fazenda	44	44	44
Governos dos Ex-Territórios	47	47	47
Integração Nacional	49	46	48
Justiça	41	42	41
Meio Ambiente	43	44	43
Minas e Energia	47	42	45
Planejamento, Orçamento e Gestão	45	43	44
Previdência e Assistência Social	45	45	45
Relações Exteriores	48	48	48
Saúde	48	47	48
Trabalho e Emprego	47	45	46
Transportes	50	45	48
Turismo	43	40	42
Total	46	45	45

Elaborado: SRH/MP.

Força de trabalho = quantidade de vínculo (-) exercício descentralizado (-) lotação provisória (-) cedido.

1 - Inclui os servidores civis da administração direta, autarquias e fundações do Poder Executivo (inclusive contratos temporários).

2 - Inclui a Vice-Presidência.

3 - Inclui administração direta, Comando da Aeronáutica, Exército e Marinha.

4 - Inclui o INCRA.

Tabela 2.14 - Idade Média dos Servidores Públicos Federais Cíveis do Poder Executivo, por situação de vínculo, segundo as Unidades da Federação¹ - SIAPE

Posição - jan/2004

Unidades da Federação	Idade Média dos Servidores Públicos Cíveis do Poder Executivo			Total
	Ativos	Aposentados	Inst. Pensão ²	
Acre	45	68	63	58
Alagoas	45	65	64	55
Amapá	46	65	61	52
Amazonas	45	64	61	52
Bahia	46	67	61	56
Ceará	46	67	65	59
Distrito Federal	44	67	63	57
Espírito Santo	45	65	62	54
Goiás	45	64	61	53
Maranhão	47	65	62	54
Mato Grosso	45	62	61	50
Mato Grosso do Sul	43	63	61	50
Minas Gerais	45	66	62	55
Pará	46	67	62	56
Paraíba	46	66	65	56
Paraná	43	65	62	54
Pernambuco	46	68	63	58
Piauí	46	66	61	56
Rio de Janeiro	47	69	61	59
Rio Grande do Norte	46	66	65	56
Rio Grande do Sul	44	65	59	54
Rondônia	48	61	58	51
Roraima	45	64	56	48
Santa Catarina	44	63	63	53
São Paulo	45	66	62	56
Sergipe	44	66	65	55
Tocantins	44	61	56	46
Total	45	67	62	56

Fonte: SRH/MP.

1 - Inclui Servidores Cíveis da administração direta, fundações e autarquias do Poder Executivo (inclusive contratos temporários).

2 - No caso do Instituidor de Pensão a idade média se refere idade do servidor quando do falecimento.

Tabela 2.15 - Idade Média dos Servidores Públicos Federais Civis Ativos do Poder Executivo, por sexo, segundo as unidades da federação¹ - SIAPE

Unidades da Federação	Idade Média dos Servidores Públicos Ativos		Posição - jan/2004
	Masculino	Feminino	Total
Acre	45	44	45
Alagoas	46	44	45
Amapá	47	46	46
Amazonas	46	44	45
Bahia	47	45	46
Ceará	46	45	46
Distrito Federal	45	43	44
Espírito Santo	45	44	45
Goiás	46	44	45
Maranhão	47	46	47
Mato Grosso	45	44	45
Mato Grosso do Sul	44	43	43
Minas Gerais	46	44	45
Pará	47	45	46
Paraíba	46	46	46
Paraná	44	42	43
Pernambuco	46	45	46
Piauí	47	45	46
Rio de Janeiro	47	46	47
Rio Grande do Norte	46	45	46
Rio Grande do Sul	45	43	44
Rondônia	47	48	48
Roraima	45	45	45
Santa Catarina	45	43	44
São Paulo	46	44	45
Sergipe	44	43	44
Tocantins	45	42	44
Total	46	45	45

Elaborado: SRH/MP.

1 - Inclui os servidores civis da administração direta, autarquias e fundações do Poder Executivo (inclusive contratos temporários).

Tabela 2.16 - Quantitativo dos Servidores Públicos Federais Cíveis do Poder Executivo, por situação de vínculo, segundo as Unidades da Federação¹ - SIAPE

Unidades da Federação	Posição - jan/2004							
	Ativos		Aposentados		Inst. Pensão		Total	
	Qtde	%	Qtde	%	Qtde	%	Qtde	%
Acre	2.207	33,6	2.716	41,4	1.645	25,0	6.568	100,0
Alagoas	5.971	46,5	4.658	36,3	2.213	17,2	12.842	100,0
Amapá	9.567	66,0	3.265	22,5	1.666	11,5	14.498	100,0
Amazonas	7.996	61,2	3.709	28,4	1.369	10,5	13.074	100,0
Bahia	19.079	42,5	17.569	39,2	8.202	18,3	44.850	100,0
Ceará	14.481	36,3	17.279	43,3	8.143	20,4	39.903	100,0
Distrito Federal	44.915	32,6	42.816	31,1	50.097	36,3	137.828	100,0
Espírito Santo	8.009	51,3	5.620	36,0	1.972	12,6	15.601	100,0
Goiás	9.769	53,1	6.822	37,1	1.798	9,8	18.389	100,0
Maranhão	8.184	51,5	5.617	35,4	2.080	13,1	15.881	100,0
Mato Grosso	6.801	67,2	2.452	24,2	863	8,5	10.116	100,0
Mato Grosso do Sul	6.509	65,7	2.174	22,0	1.220	12,3	9.903	100,0
Minas Gerais	39.554	45,5	31.450	36,2	15.883	18,3	86.887	100,0
Pará	14.466	46,6	10.528	33,9	6.068	19,5	31.062	100,0
Paraíba	12.838	47,7	9.994	37,2	4.057	15,1	26.889	100,0
Paraná	14.692	48,5	11.373	37,5	4.233	14,0	30.298	100,0
Pernambuco	19.323	37,2	21.610	41,5	11.079	21,3	52.012	100,0
Piauí	5.761	44,1	4.951	37,9	2.348	18,0	13.060	100,0
Rio de Janeiro	99.903	36,2	105.823	38,3	70.487	25,5	276.213	100,0
Rio Grande do Norte	9.343	43,9	8.608	40,5	3.323	15,6	21.274	100,0
Rio Grande do Sul	25.545	47,6	20.664	38,5	7.505	14,0	53.714	100,0
Rondônia	10.664	70,6	2.876	19,0	1.575	10,4	15.115	100,0
Roraima	10.421	81,4	1.546	12,1	843	6,6	12.810	100,0
Santa Catarina	12.274	51,0	8.129	33,8	3.654	15,2	24.057	100,0
São Paulo	36.057	44,5	30.822	38,0	14.135	17,4	81.014	100,0
Sergipe	4.330	44,0	3.871	39,4	1.632	16,6	9.833	100,0
Tocantins	1.670	81,2	315	15,3	71	3,5	2.056	100,0
Total	460.329	42,8	387.257	36,0	228.161	21,2	1.075.747	100,0

Elaborado: SRH/MP.

1 - Inclui os servidores civis da administração direta, autarquias e fundações do Poder Executivo (inclusive contratos temporários).

Tabela 2.17 - Quantitativo (força de trabalho) dos Servidores Públicos Federais Civis Ativos do Poder Executivo, por sexo, segundo as Unidades da Federação¹ - SIAPE

Unidades da Federação	Posição - jan/2004					
	Masculino		Feminino		Total	
	Qtde	%	Qtde	%	Qtde	%
Acre	1.478	67,0	729	33,0	2.207	100,0
Alagoas	3.146	52,7	2.825	47,3	5.971	100,0
Amapá	4.247	44,4	5.320	55,6	9.567	100,0
Amazonas	4.464	55,8	3.532	44,2	7.996	100,0
Bahia	10.771	56,5	8.308	43,5	19.079	100,0
Ceará	8.130	56,1	6.351	43,9	14.481	100,0
Distrito Federal	23.906	53,2	21.009	46,8	44.915	100,0
Espírito Santo	4.490	56,1	3.519	43,9	8.009	100,0
Goiás	5.216	53,4	4.553	46,6	9.769	100,0
Maranhão	4.498	55,0	3.686	45,0	8.184	100,0
Mato Grosso	4.165	61,2	2.636	38,8	6.801	100,0
Mato Grosso do Sul	3.688	56,7	2.821	43,3	6.509	100,0
Minas Gerais	22.118	55,9	17.436	44,1	39.554	100,0
Pará	8.614	59,5	5.852	40,5	14.466	100,0
Paraíba	7.108	55,4	5.730	44,6	12.838	100,0
Paraná	7.991	54,4	6.701	45,6	14.692	100,0
Pernambuco	10.376	53,7	8.947	46,3	19.323	100,0
Piauí	3.782	65,6	1.979	34,4	5.761	100,0
Rio de Janeiro	53.187	53,2	46.716	46,8	99.903	100,0
Rio Grande do Norte	5.425	58,1	3.918	41,9	9.343	100,0
Rio Grande do Sul	14.347	56,2	11.198	43,8	25.545	100,0
Rondônia	4.830	45,3	5.834	54,7	10.664	100,0
Roraima	4.844	46,5	5.577	53,5	10.421	100,0
Santa Catarina	7.105	57,9	5.169	42,1	12.274	100,0
São Paulo	19.599	54,4	16.458	45,6	36.057	100,0
Sergipe	2.484	57,4	1.846	42,6	4.330	100,0
Tocantins	1.111	66,5	559	33,5	1.670	100,0
Total	251.120	54,6	209.209	45,4	460.329	100,0

Elaborado: SRH/MP.

Força de trabalho = quantidade de vínculo (-) exercício descentralizado (-) lotação provisória (-) cedido.

1 - Inclui os servidores civis da administração direta, autarquias e fundações do Poder Executivo (inclusive contratos temporários).

Tabela 2.18 - Relação entre o Quantitativo (força de trabalho) dos Servidores Públicos Federais Cíveis Ativos do Poder Executivo na população do estado, segundo as Unidades da Federação¹ - SIAPE

Posição - jan/2004

Unidades da Federação	Quantidade ¹	Participação percentual dos Servidores Cíveis	
		Sobre o total de Serv. Públicos	Sobre a população do estado *
Rio de Janeiro	99.903	21,7	0,7
Distrito Federal	44.915	9,8	2,2
Minas Gerais	39.554	8,6	0,2
São Paulo	36.057	7,8	0,1
Rio Grande do Sul	25.545	5,5	0,3
Pernambuco	19.323	4,2	0,2
Bahia	19.079	4,1	0,1
Paraná	14.692	3,2	0,2
Ceará	14.481	3,1	0,2
Pará	14.466	3,1	0,2
Paraíba	12.838	2,8	0,4
Santa Catarina	12.274	2,7	0,2
Rondônia	10.664	2,3	0,8
Roraima	10.421	2,3	3,2
Amapá	9.567	2,1	2,0
Rio Grande do Norte	9.343	2,0	0,3
Goiás	9.769	2,1	0,2
Maranhão	8.184	1,8	0,1
Espírito Santo	8.009	1,7	0,3
Amazonas	7.996	1,7	0,3
Mato Grosso	6.801	1,5	0,3
Mato Grosso do Sul	6.509	1,4	0,3
Alagoas	5.971	1,3	0,2
Piauí	5.761	1,3	0,2
Sergipe	4.330	0,9	0,2
Acre	2.207	0,5	0,4
Tocantins	1.670	0,4	0,1
Total	460.329	100,0	0,3

Elaborado: SRH/MP.

Força de Trabalho = quantidade de vínculo (-) exercício descentralizado (-) lotação provisória (-) cedido.

1 - Inclui os servidores civis da administração direta, autarquias e fundações do Poder Executivo (inclusive contratos temporários).

* IBGE-censo de 2000.

Tabela 2.19 - Quantitativo (força de trabalho) dos Servidores Públicos Federais Cíveis Ativos do Poder Executivo, por Governos dos Ex-Territórios, segundo a situação de vínculo¹ - SIAPE

Situação de Vínculo	1997		1997		1999		2000		2001		2002		2003		2004 ²	
	Qtde	%	Qtde	%	Qtde	%	Qtde	%	Qtde	%	Qtde	%	Qtde	%	Qtde	%
Acre																
Ativos	102	2,8	91	2,5	35	1,0	28	0,8	19	0,5	15	0,4	13	0,4	13	0,4
Aposentados	2.368	65,2	2.404	65,1	2.382	65,0	2.301	63,0	2.246	61,7	2.183	60,2	2.080	58,8	2.080	58,8
Instituidor de Pensão	1.160	32,0	1.199	32,5	1.247	34,0	1.325	36,3	1.373	37,7	1.427	39,4	1.445	40,8	1.443	40,8
Total	3.630	100,0	3.694	100,0	3.664	100,0	3.654	100,0	3.638	100,0	3.625	100,0	3.538	100,0	3.536	100,0
Amapá																
Ativos	8.333	69,6	8.176	68,0	7.895	66,5	7.719	65,3	7.541	64,2	8.335	65,6	7.931	62,9	7.931	62,9
Aposentados	2.503	20,9	2.664	22,1	2.738	23,1	2.798	23,7	2.807	23,9	2.876	22,6	3.092	24,5	3.092	24,5
Instituidor de Pensão	1.139	9,5	1.191	9,9	1.240	10,4	1.308	11,1	1.390	11,8	1.491	11,7	1.577	12,5	1.577	12,5
Total	11.975	100,0	12.031	100,0	11.873	100,0	11.825	100,0	11.738	100,0	12.702	100,0	12.600	100,0	12.600	100,0
Rondônia																
Ativos	8.352	78,2	8.035	75,3	7.601	72,4	7.340	70,8	7.062	69,0	6.647	65,8	6.104	61,0	6.104	61,0
Aposentados	1.482	13,9	1.756	16,4	1.957	18,6	2.037	19,7	2.116	20,7	2.335	23,1	2.717	27,2	2.717	27,2
Instituidor de Pensão	840	7,9	886	8,3	941	9,0	988	9,5	1.051	10,3	1.123	11,1	1.182	11,8	1.182	11,8
Total	10.674	100,0	10.677	100,0	10.499	100,0	10.365	100,0	10.229	100,0	10.105	100,0	10.003	100,0	10.003	100,0
Roraima																
Ativos	8.460	86,6	8.271	85,1	7.784	82,4	8.742	83,2	8.576	82,1	8.410	81,1	8.179	79,6	8.179	79,6
Aposentados	806	8,2	905	9,3	1.095	11,6	1.151	11,0	1.220	11,7	1.264	12,2	1.346	13,1	1.346	13,1
Instituidor de Pensão	505	5,2	539	5,5	572	6,1	617	5,9	650	6,2	692	6,7	747	7,3	747	7,3
Total	9.771	100,0	9.715	100,0	9.451	100,0	10.510	100,0	10.446	100,0	10.366	100,0	10.272	100,0	10.272	100,0
Total																
Ativos	25.247	70,0	24.573	68,0	23.315	65,7	23.829	65,5	23.198	64,3	23.407	63,6	22.227	61,0	22.227	61,0
Aposentados	7.159	19,9	7.729	21,4	8.172	23,0	8.287	22,8	8.389	23,3	8.658	23,5	9.235	25,4	9.235	25,4
Instituidor de Pensão	3.644	10,1	3.815	10,6	4.000	11,3	4.238	11,7	4.464	12,4	4.733	12,9	4.951	13,6	4.949	13,6
Total	36.050	100,0	36.117	100,0	35.487	100,0	36.354	100,0	36.051	100,0	36.798	100,0	36.413	100,0	36.411	100,0

Fonte: SRH/MP.

Força de Trabalho= quantidade de vínculo (-) exercício descentralizado (-) lotação provisória (-) cedido

1 - Inclui Servidores Cíveis da administração direta, fundações e autarquias do Poder Executivo

2 - Posição de janeiro/2004

De 1997 a 2003 foram considerados os quantitativos do mês de dezembro de cada ano.



Tabela 2.20 - Quantitativo (força de trabalho) dos Servidores Públicos Federais Cíveis Ativos do Poder Executivo 1, por Região - SIAPE

Posição - jan/2004

Região	Quantitativo de Servidores Cíveis Ativos	Participação percentual dos servidores cíveis (%)	
		sobre o total de Servidores Públicos	sobre a população ² da região *
Norte	56.991	12,4	0,4
Nordeste	99.310	21,6	0,8
Sudeste	183.523	39,9	1,4
Sul	52.511	11,4	0,4
Centro-oeste	67.994	14,8	0,5
Total	460.329	100,0	0,3

Fonte: SRH/MP.

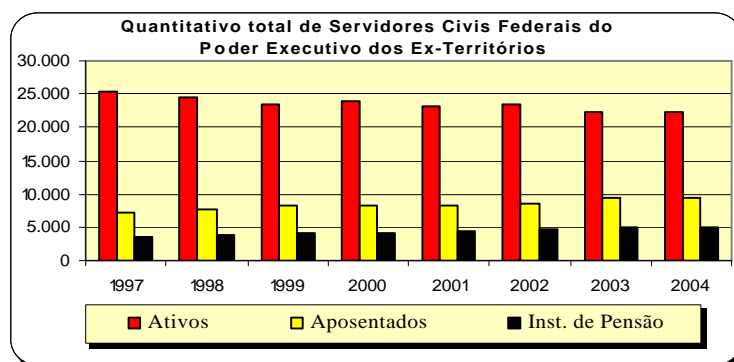
Força de Trabalho = quantidade de vínculo (-) exercício descentralizado (-) lotação provisória (-) cedido.

1 - Inclui os servidores cíveis da administração direta, autarquias e fundações do Poder Executivo (inclusive contratos temporários).

2 - % do total de Servidores Públicos Federais Cíveis Ativos do Poder Executivo sobre a população da Região.

* IBGE-censo de 2000.



Tabela 2.21 - Quantitativo e Idade Média dos Servidores Públicos Federais Cíveis do Poder Executivo, por situação de vínculo¹, segundo a Região - SIAPE

Posição - jan/2004

Região	Ativos		Aposentados		Inst. de Pensão ²		Total	
	Quant.	Idade Média	Quant.	Idade Média	Quant.	Idade Média	Quant.	Idade Média
Norte	56.991	46	24.955	66	13.237	61	95.183	53
Nordeste	99.310	46	94.157	67	43.077	63	236.544	57
Sudeste	183.523	46	173.715	68	102.477	62	459.715	57
Sul	52.511	44	40.166	65	15.392	61	108.069	54
Centro-oeste	67.994	44	54.264	66	53.978	62	176.236	56
Total	460.329	45	387.257	67	228.161	62	1.075.747	56

Fonte: SRH/MP.

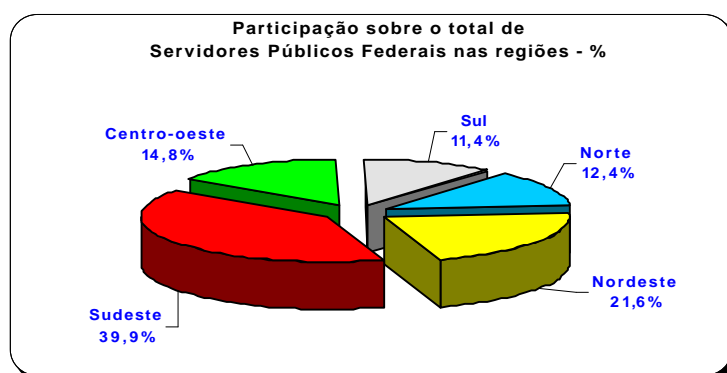
Força de trabalho = quantidade de vínculo (-) exercício descentralizado (-) lotação provisória (-) cedido.

1 - Inclui os servidores cíveis da administração direta, autarquias e fundações do Poder Executivo (inclusive contratos temporários).

2 - No caso do Inst. de Pensão a idade média se refere idade do servidor quando do falecimento.

Tabela 2.22 - Quantitativo de Vínculos de Servidores das Carreiras da Administração Pública Federal, por situação de vínculo, segundo o sexo - SIAPE

Posição - jan/2004

(Continua)

CARGO / CARREIRA	Quantitativo de Vínculos de Servidores							
	Ativo		Aposentado		Inst. de Pensão		Total Geral	
	Total	Feminino	Total	Feminino	Total	Feminino	Total	Feminino
Gestão	4.522	37,6%	3.132	55,7%	565	21,6%	8.219	43,4%
Analista de Comércio Exterior - NS	213	27,2%	-	-	1	0,0%	214	27,1%
Analista de Planejamento e Orçamento - NS	388	28,1%	199	40,7%	13	38,5%	600	32,5%
Analista de Finanças e Controle - NS	1.271	31,4%	1.197	56,0%	297	21,2%	2.765	40,9%
Especialista em Políticas Públicas e Gestão Governamental - NS	512	28,5%	3	33,3%	2	50,0%	517	28,6%
Técnico de Planejamento P-1501 do Grupo TP-1500 NS	112	34,8%	153	39,2%	14	28,6%	279	36,9%
Técnico de Planejamento e Pesquisa IPEA NS	201	26,9%	268	26,1%	19	10,5%	488	25,8%
Técnico de Planejamento e Orçamento NI	209	55,5%	80	70,0%	7	28,6%	296	58,8%
Técnico de Finanças e Controle NI	1.293	51,2%	965	65,6%	190	21,1%	2.448	54,5%
Cargos de Nível Superior do IPEA - NS	62	29,0%	100	59,0%	5	40,0%	167	47,3%
Cargos de Nível Intermediário do IPEA - NI	261	38,3%	167	67,7%	17	17,6%	445	48,5%
Auditoria	20.586	35,4%	19.376	45,7%	11.602	8,0%	51.564	33,1%
Auditor-Fiscal da Receita Federal - NS	7.359	24,5%	6.272	31,2%	5.896	4,7%	19.527	20,7%
Técnico da Receita Federal	6.285	42,4%	5.215	70,3%	1.864	24,1%	13.364	50,7%
Auditor-Fiscal da Previdência Social - NS	4.086	42,9%	5.461	40,0%	2.982	4,4%	12.529	32,5%
Auditor-Fiscal do Trabalho - NS	2.856	37,0%	2.428	43,0%	860	8,7%	6.144	35,4%
Diplomacia	2.381	40,9%	869	55,5%	399	11,5%	3.649	41,2%
3º Secretário a Ministro 1ª Classe - NS	1.080	18,7%	236	8,9%	243	1,2%	1.559	14,5%
Oficial de Chancelaria - NS	678	60,9%	357	75,9%	75	30,7%	1.110	63,7%
Assistente de Chancelaria - NI	623	57,6%	276	68,8%	81	24,7%	980	58,1%
Jurídica	6.070	41,9%	4.698	39,3%	1.584	6,9%	12.352	36,4%
Procurador Federal ¹ - NS	3.530	41,3%	3.451	39,2%	1.207	7,0%	8.188	35,3%
Procurador da Fazenda Nacional - NS	1.016	39,1%	218	24,8%	89	5,6%	1.323	34,5%
Advogado da União - lotado na AGU - NS	1.294	45,3%	8	50,0%	1	0,0%	1.303	45,3%
Advogado/Assist. e Procurador de Autarquias e Fundações - NS	132	47,7%	998	42,8%	271	7,7%	1.401	36,5%
Defensor Público - NS	98	40,8%	23	43,5%	16	0,0%	137	36,5%
Quadro de Pessoal da Advocacia Geral da União	1.246	52,57%	17	58,82%	9	33,33%	1.272	52,52%
Nível Superior	143	55,24%	3	100,00%	-	-	146	56,16%
Nível Intermediário	1.073	52,38%	12	41,67%	8	25,00%	1.093	52,06%
Nível Auxiliar	30	46,67%	2	100,00%	1	100,0%	33	51,52%
Polícia Federal	8.098	13,2%	3.554	10,9%	3.330	1,6%	14.982	10,1%
Delegado	1.072	14,6%	771	13,9%	253	0,4%	2.096	12,6%
Censor ²	-	-	-	-	7	28,6%	7	28,6%
Perito	376	19,1%	216	35,6%	53	7,5%	645	23,7%
Escrivão	1.314	27,9%	198	31,3%	66	4,5%	1.578	27,4%
Agente	5.162	8,4%	2.240	4,3%	2.885	1,3%	10.287	5,5%
Papiloscopista	174	20,1%	129	34,9%	66	10,6%	369	23,6%
Plano Especial do Departamento de Polícia Federal	1.792	40,8%	1.150	34,3%	-	-	2.942	38,3%
Nível Superior	122	42,6%	104	45,2%	-	-	226	43,8%
Nível Intermediário	1.641	40,8%	1.045	33,3%	-	-	2.686	37,9%
Nível Auxiliar	29	31,0%	1	0,0%	-	-	30	30,0%
Pesquisa em Ciência & Tecnologia	24.991	39,5%	12.005	44,7%	2.961	10,7%	39.957	39,0%
Analista - NS	2.351	50,9%	1.365	51,5%	151	19,9%	3.867	49,9%
Tecnologista - NS	4.969	40,9%	1.818	45,5%	294	15,0%	7.081	41,0%
Pesquisador - NS	2.236	41,3%	687	46,3%	97	21,6%	3.020	41,8%
Assistente - NI	6.487	41,5%	3.693	43,3%	1.553	8,2%	11.733	37,6%
Tecnico - NI	8.423	34,5%	4.113	45,0%	701	11,4%	13.237	36,5%
Auxiliar Técnico - NA	60	38,3%	12	16,7%	10	10,0%	82	31,7%
Auxiliar - NA	465	24,5%	317	20,8%	155	7,7%	937	20,5%
Tecnologia Militar	249	14,1%	54	13,0%	19	0,0%	322	13,0%
Engenheiro - NS	249	14,1%	54	13,0%	19	0,0%	322	13,0%
Reforma Agrária	641	25,6%	283	13,8%	57	3,5%	981	20,9%
Engenheiro Agrônomo - NS	453	13,7%	245	7,8%	52	1,9%	750	10,9%
Fiscal de Cadastro e Tributação Rural - NS	110	52,7%	20	60,0%	2	50,0%	132	53,8%
Orientador de Projetos de Assentamento - NS	78	56,4%	18	44,4%	3	0,0%	99	52,5%
Fiscalização	4.816	14,3%	2.722	7,1%	3.909	1,5%	11.447	8,2%
Médico do Trabalho - 40 horas - Mtb ³ - NS	4	0,0%	-	-	1	0,0%	5	0,0%
Supervisor Médico Pericial - NS	168	36,3%	6	33,3%	1	0,0%	175	36,0%
Fiscal Federal Agropecuário ⁴ - NS	2.741	21,1%	1.336	11,1%	992	1,6%	5.069	14,7%
Agente de Atividades Agropecuárias - NI	327	5,5%	1.252	3,3%	2.810	1,5%	4.389	2,3%
Agente de Insp. Sanit. e Ind. de Produtos de Origem Animal - NI	1.576	2,1%	128	0,8%	105	0,0%	1.809	1,9%
Docente	72.352	44,6%	37.261	49,5%	8.224	13,1%	117.837	43,9%
Professor de 3º grau (Auxiliar a Titular) - NS	41.352	38,2%	26.189	42,3%	5.900	8,1%	73.441	37,2%
Professor de 1º e 2º graus (A a E) - NI	19.204	52,7%	11.072	66,6%	2.324	25,9%	32.600	55,5%
Contratos Temporários: Professor de 3º grau - NS	9.548	54,7%	-	-	-	-	9.548	54,7%
Contratos Temporários: Professor de 1º e 2º graus - NI	2.248	50,6%	-	-	-	-	2.248	50,6%
CVM - Comissão de Valores Mobiliário	232	29,3%	134	53,0%	11	27,3%	377	37,7%
Analista - NS	103	17,5%	50	28,0%	4	25,0%	157	21,0%
Inspetor - NS	63	17,5%	19	21,1%	5	0,0%	87	17,2%
Agente Executivo - NI	66	59,1%	65	81,5%	2	100,0%	133	70,7%

Tabela 2.22 - Quantitativo de Vínculos de Servidores das Carreiras da Administração Pública Federal, por situação de vínculo, segundo o sexo - SIAPE

CARGO / CARREIRA	Quantitativo de Vínculos de Servidores							
	Ativo		Aposentado		Inst. de Pensão		Total Geral	
	Total	Feminino	Total	Feminino	Total	Feminino	Total	Feminino
SUSEP - Superintendência de Seguros Privados	250	38,8%	225	57,3%	24	16,7%	499	46,1%
Analista Técnico - NS	168	32,1%	96	47,9%	20	15,0%	284	36,3%
Agente Executivo - NI	82	52,4%	129	64,3%	4	25,0%	215	59,1%
PCC - Plano de Classificação e Cargo	79.819	43,9%	133.084	30,3%	162.158	6,1%	375.061	22,7%
Cargos de Nível Superior - NS	11.203	47,3%	17.368	45,8%	15.617	7,6%	44.188	32,7%
Cargos de Nível Intermediário - NI	60.213	43,4%	101.441	30,6%	124.630	6,5%	286.284	22,8%
Cargos de Nível Auxiliar - NA	8.403	42,8%	14.275	9,6%	21.911	2,4%	44.589	12,3%
Técnico-Administrativos e Técnico-Marítimos das IFES	93.961	52,8%	41.359	54,3%	12.268	16,9%	147.588	50,2%
Cargos de Nível Superior - NS	22.151	63,5%	9.019	66,6%	1.218	24,5%	32.388	62,9%
Cargos de Nível Intermediário - NI	57.736	51,9%	26.980	52,4%	8.386	15,8%	93.102	48,8%
Cargos de Nível Auxiliar - NA	14.074	39,3%	5.360	43,3%	2.664	16,9%	22.098	37,6%
DACTA - Grupo de Defesa Aérea e Controle do Tráfego Aéreo	192	16,7%	55	30,9%	11	9,1%	258	19,4%
Cargos de Nível Superior - NS	19	5,3%	6	0,0%	1	-	26	3,8%
Cargos de Nível Intermediário - NI	173	17,9%	49	34,7%	10	10,0%	232	21,1%
Polícia Civil do Ex-Território⁵	912	28,9%	761	3,3%	1.093	1,6%	2.766	11,1%
Cargos de Nível Superior - NS	69	20,3%	39	7,7%	26	7,7%	134	14,2%
Cargos de Nível Intermediário - NI	843	29,7%	722	3,0%	1.067	1,4%	2.632	10,9%
Ministério da Justiça	7.325	6,9%	4.101	0,6%	1.020	1,8%	12.446	4,4%
Policial Rodoviário Federal - NI	7.325	6,9%	4.101	0,6%	1.020	1,8%	12.446	4,4%
Meio Ambiente	5.688	30,8%	127	43,3%	28	10,7%	5.843	31,0%
Analista Ambiental - NS	1.893	29,6%	22	72,7%	6	0,0%	1.921	30,0%
Analista Administrativo - NS	413	50,1%	18	50,0%	-	-	431	50,1%
Gestor Ambiental - NS	8	50,0%	2	-	-	-	10	40,0%
Gestor Administrativo - NS	13	46,2%	2	100,0%	-	-	15	53,3%
Técnico Administrativo - NI	2.330	37,9%	49	53,1%	14	14,3%	2.393	38,1%
Técnico Ambiental - NI	894	5,5%	30	3,3%	8	12,5%	932	5,5%
Auxiliar Administrativo - NA	137	32,1%	4	25,0%	-	-	141	31,9%
Previdenciária	34.441	58,5%	31.511	68,1%	4.778	20,3%	70.730	60,2%
Nível Superior - NS	4.580	39,9%	7.464	61,5%	1.080	13,7%	13.124	50,0%
Nível Intermediário - NI	29.746	61,5%	23.957	70,2%	3.669	22,2%	57.372	62,6%
Nível Auxiliar - NA	115	36,5%	90	44,4%	29	20,7%	234	37,6%
Seguridade Social e do Trabalho	95.462	42,2%	89.784	53,6%	10.933	12,6%	196.179	45,8%
Nível Superior - NS	25.331	39,3%	27.015	43,8%	2.284	8,1%	54.630	40,2%
Nível Intermediário - NI	69.065	43,1%	62.489	57,9%	8.584	13,9%	140.138	47,9%
Nível Auxiliar - NA	1.066	52,8%	280	38,9%	65	6,2%	1.411	47,9%
HFA - Hospital das Forças Armadas	352	69,9%	-	-	-	-	352	69,9%
Nível Superior - NS	108	61,1%	-	-	-	-	108	61,1%
Nível Intermediário - NI	244	73,8%	-	-	-	-	244	73,8%
Looyd	9	0,0%	-	-	-	-	9	0,0%
Nível Superior - NS	6	0,0%	-	-	-	-	6	0,0%
Nível Intermediário - NI	3	0,0%	-	-	-	-	3	0,0%
NES - Natureza Especial	35	8,6%	14	7,1%	24	0,0%	73	5,5%
Sem Cargo ⁶	28.383	38,0%	370	41,4%	7	14,3%	28.760	38,0%
Médico Residente	4.977	48,6%	-	-	-	-	4.977	48,6%
Contratado Lei nº 8.745/93 ⁷	1.914	48,1%	-	-	-	-	1.914	48,1%
Agregado	-	-	566	27,6%	894	4,0%	1.460	13,2%
Pensionistas de outros Poderes absolvidos pelo Minist. Fazenda	-	-	33	15,2%	481	1,0%	514	1,9%
Total	500.450	43,9%	387.228	44,1%	226.380	7,6%	1.115.330	36,6%
Agente Penitenciário do GDF	724	25,41%	80	10,00%	26	7,69%	830	23,37%

Fonte: SRH/MP

NS - Nível Superior / NI - Nível Intermediário / NA - Nível Auxiliar

Inclui contratos temporários

1 - Os cargos efetivos de Procurador Autárquico, Procurador, Advogado, Assistente Jurídico de autarquias e Fundações Públicas, Procurador e Advogado da Superintendência de Seguros Privados e da Comissão Valores Mobiliários. (observado o art. 40 e 46 da MP 2048-30/2000) são transformados em cargos de Procurador Federal (Medida Provisória 2048-26 de 29.06.2000, MP 2048-27 de 28.07.2000 e MP 2048-30 de 26.10.2000)

2 - Extinção, conforme Lei nº 9.688, de 06/07/98.

3 - Extinção, conforme art. 10 § 2º da Medida Provisória nº 1.915-1, de 29 de julho de 1999.

4 - Os cargos de Farmacêutico - NS 908, Zootecnista - NS 911, Engenheiro Agrônomo - NS 912 e Químico - NS 921 do quadro permanente do Ministério da Agricultura e do Abastecimento foram transformados em cargos de Fiscal de Defesa Agropecuária, conforme Portaria nº 1.766 de 24.11.99. Os atuais cargos efetivos da Carreira de Fiscal de Defesa Agropecuária e de Médico Veterinário - NS 910, cujos ocupantes estejam em efetivo exercício nas atividades de controle, inspeção, fiscalização e defesa agropecuária, do Quadro de Pessoal do Ministério da Agricultura e do Abastecimento, são transformados em cargos de Fiscal Federal Agropecuário, conforme art. 28. §1º e §2º da MP 2048-26/2000, MP 2048-27 de 28.07.2000 e MP 2048-30 de 26.10.2000

5 - Polícia Civil do Ex-Território.

6 - Servidores sem vínculo e requisitados de outros órgãos da administração direta, autarquias, fundações, empresas e outras esferas.

7 - Contratado Lei nº 8.745/93, para realização de recenseamento da Fundação Instituto Brasileiro de Geografia e Estatística - IBGE.

VÍNCULO - Corresponde a um contrato de trabalho de um servidor com um determinado Órgão, podendo este servidor ter um ou no máximo dois contratos (vínculos com o serviço público) de acordo com CF de 1998, art.37 inciso XVI.

2.23 - Distribuição % dos Vínculos de Servidores das Carreiras da Administração Pública Federal Ativos por grupos de idades (Faixa Etária)

Posição - jan/2004

(Continua)

Cargo / Carreira	Grupos de Idade (Faixa Etária)					
	Até 30 anos	De 31 a 40 anos	De 41 a 50 anos	De 51 a 60 anos	Mais de 60 anos	Não Classificados
Gestão	12,8%	33,5%	38,1%	14,2%	1,4%	0,0%
Analista de Comércio Exterior - NS	38,0%	40,8%	18,3%	2,8%	0,0%	0,0%
Analista de Planejamento e Orçamento - NS	12,6%	40,2%	33,2%	12,4%	1,5%	0,0%
Analista de Finanças e Controle - NS	17,2%	40,3%	29,3%	11,9%	1,3%	0,0%
Especialista em Políticas Públicas e Gestão Governamental - NS	21,1%	48,2%	24,6%	5,7%	0,4%	0,0%
Técnico de Planejamento P-1501do Grupo TP-1500 - NS	0,0%	0,0%	31,3%	59,8%	8,9%	0,0%
Técnico de Planejamento e Pesquisa IPEA - NS	2,0%	29,4%	27,4%	38,3%	3,0%	0,0%
Técnico de Planejamento e Orçamento - NI	0,0%	25,8%	59,8%	13,9%	0,5%	0,0%
Técnico de Finanças e Controle - NI	9,3%	26,0%	49,4%	14,1%	1,2%	0,0%
Cargos de Nível Superior do IPEA - NS	0,0%	1,6%	66,1%	30,6%	1,6%	0,0%
Cargos de Nível Intermediário do IPEA - NI	0,0%	24,9%	61,3%	12,3%	1,5%	0,0%
Auditoria	4,8%	29,9%	43,1%	19,5%	2,7%	0,0%
Auditor-Fiscal da Receita Federal - NS	3,4%	31,5%	38,8%	23,0%	3,2%	0,0%
Técnico da Receita Federal	7,3%	38,4%	41,4%	11,4%	1,5%	0,0%
Auditor-Fiscal da Previdência Social - NS	6,0%	17,4%	55,7%	19,4%	1,5%	0,0%
Auditor-Fiscal do Trabalho - Legislação do Trabalho - NS	1,0%	24,9%	39,8%	28,3%	5,9%	0,0%
Diplomacia	7,1%	21,0%	33,4%	27,9%	10,6%	0,0%
3º Secretário a Ministro 1ª Classe - NS	10,2%	26,4%	27,7%	24,8%	10,9%	0,0%
Oficial de Chancelaria - NS	3,8%	26,7%	25,8%	31,6%	12,1%	0,0%
Assistente de Chancelaria - NI	5,3%	5,3%	51,5%	29,4%	8,5%	0,0%
Jurídica	26,5%	27,7%	25,3%	16,5%	4,0%	0,0%
Procurador Federal ¹ - NS	27,0%	24,2%	26,9%	18,0%	3,8%	0,0%
Procurador da Fazenda Nacional - NS	29,9%	38,5%	20,2%	7,9%	3,5%	0,0%
Advogado da União - AGU - NS	23,1%	31,5%	24,7%	16,7%	4,0%	0,0%
Advogado/Assist. e Procurador de Autarquias e Fundações - NS	0,0%	6,1%	38,6%	42,4%	12,9%	0,0%
Defensor Público - NS	55,1%	20,4%	11,2%	11,2%	2,0%	0,0%
Quadro de Pessoal da Advocacia Geral da União	1,5%	24,1%	53,6%	18,1%	2,6%	0,0%
Nível Superior	0,0%	11,9%	51,7%	33,6%	2,8%	0,0%
Nível Intermediário	1,6%	25,6%	54,3%	15,9%	2,5%	0,0%
Nível Auxiliar	6,7%	26,7%	36,7%	23,3%	6,7%	0,0%
Polícia Federal	15,9%	37,4%	42,8%	3,7%	0,1%	0,0%
Delegado	31,0%	30,8%	28,5%	9,5%	0,3%	0,0%
Perito	22,9%	42,6%	26,3%	8,2%	0,0%	0,0%
Escrivão	18,9%	45,3%	34,8%	1,1%	0,0%	0,0%
Agente	11,9%	36,4%	48,7%	2,8%	0,2%	0,0%
Papiloscopista	5,7%	36,8%	52,9%	4,6%	0,0%	0,0%
Plano Especial do Departamento da Polícia Federal	1,1%	16,4%	53,6%	24,7%	4,4%	0,0%
Nível Superior	0,0%	7,4%	35,2%	49,2%	8,2%	0,0%
Nível Intermediário	1,2%	17,0%	55,1%	22,9%	3,8%	0,0%
Nível Auxiliar	0,0%	17,2%	41,4%	24,1%	17,2%	0,0%
Pesquisa em Ciência & Tecnologia	3,5%	18,1%	52,1%	22,9%	3,4%	0,0%
Analista - NS	7,7%	19,1%	49,9%	20,9%	2,4%	0,0%
Tecnologista - NS	5,8%	19,4%	51,3%	21,1%	2,5%	0,0%
Pesquisador - NS	1,3%	14,4%	45,2%	33,9%	5,2%	0,0%
Assistente - NI	0,9%	20,3%	52,1%	22,2%	4,3%	0,0%
Tecnico - NI	3,5%	16,0%	55,8%	22,1%	2,7%	0,0%
Auxiliar Técnico - NA	1,7%	25,0%	40,0%	21,7%	11,7%	0,0%
Auxiliar - NA	4,3%	23,9%	37,4%	25,6%	8,8%	0,0%
Tecnologia Militar	-	10,0%	65,5%	21,7%	2,8%	0,0%
Engenheiro - NS	-	10,0%	65,5%	21,7%	2,8%	0,0%
Reforma Agrária	0,3%	10,6%	50,5%	35,1%	3,4%	0,0%
Engenheiro Agrônomo - NS	0,4%	11,0%	44,4%	40,4%	3,8%	0,0%
Fiscal de Cadastro e Tributação Rural - NS	0,0%	8,2%	66,4%	22,7%	2,7%	0,0%
Orientador de Projetos de Assentamento - NS	0,0%	11,5%	64,1%	21,8%	2,6%	0,0%
Fiscalização	4,0%	10,0%	41,9%	39,1%	4,9%	0,0%
Médico do trabalho - 40 horas - NS	0,0%	0,0%	50,0%	50,0%	0,0%	0,0%
Supervisor Médico Pericial - NS	0,0%	25,6%	54,8%	18,5%	1,2%	0,0%
Fiscal Federal Agropecuário ² - NS	7,1%	13,8%	30,4%	42,8%	5,9%	0,0%
Agente de Atividades Agropecuárias - NI	0,0%	8,3%	61,8%	26,0%	4,0%	0,0%
Agente de Insp. Sanitária e Ind. de Produtos de Origem Animal - NI	0,0%	2,2%	56,3%	37,7%	3,8%	0,0%
Docente	7,4%	26,8%	37,6%	23,8%	4,4%	0,0%
Professor de 3º grau (Auxiliar a Titular) - NS	1,1%	22,5%	39,2%	31,0%	6,2%	0,0%
Professor de 1º e 2º graus (A a E) - NI	2,0%	28,7%	47,9%	19,1%	2,3%	0,0%
Contratos temporários: Professor de 3º grau - NS	38,9%	39,3%	14,6%	6,0%	1,3%	0,0%
Contratos temporários: Professor de 1º e 2º graus - NI	37,6%	37,3%	17,4%	7,1%	0,5%	0,0%

2.23 - Distribuição % dos Vínculos de Servidores das Carreiras da Administração Pública Federal Ativos por grupos de idades (Faixa Etária)

Posição - jan/2004

(Conclusão)

Cargo / Carreira	Grupos de Idade (Faixa Etária)					
	Até 30 anos	De 31 a 40 anos	De 41 a 50 anos	De 51 a 60 anos	Mais de 60 anos	Não Classificados
CVM - Comissão de Valores Mobiliários	6,0%	29,7%	39,7%	22,4%	2,2%	0,0%
Analista - NS	4,9%	27,2%	36,9%	29,1%	1,9%	0,0%
Inspetor - NS	12,7%	36,5%	27,0%	20,6%	3,2%	0,0%
Cargos de Nível Intermediário - NI	1,5%	27,3%	56,1%	13,6%	1,5%	0,0%
SUSEP - Superintendência de Seguros Privados	7,2%	33,2%	38,4%	19,6%	1,6%	0,0%
Analista Técnico - NS	8,9%	37,5%	32,7%	18,5%	2,4%	0,0%
Agente Executivo - NS	3,7%	24,4%	50,0%	22,0%	0,0%	0,0%
PCC - Plano de Classificação de Cargos	1,1%	16,4%	48,8%	26,9%	6,8%	0,0%
Cargos de Nível Superior - NS	0,1%	8,6%	47,2%	37,0%	7,1%	0,0%
Cargos de Nível Intermediário - NI	1,2%	17,6%	50,2%	24,8%	6,2%	0,0%
Cargos de Nível Auxiliar - NA	1,6%	18,5%	40,5%	28,6%	10,8%	0,0%
Técnico-Administrativos e Técnico-Marítimos das IFES	4,5%	25,0%	46,5%	20,3%	3,7%	0,0%
Cargos de Nível Superior - NS	4,3%	22,7%	51,2%	20,0%	1,8%	0,0%
Cargos de Nível Intermediário - NI	5,3%	26,4%	46,4%	18,6%	3,4%	0,0%
Cargos de Nível Auxiliar - NA	1,7%	22,7%	39,4%	28,0%	8,2%	0,0%
DACTA - Grupo de Defesa Aérea e Controle do Tráfego Aéreo	0,0%	6,8%	66,1%	26,6%	0,5%	0,0%
Cargos de Nível Superior - NS	0,0%	0,0%	47,4%	52,6%	0,0%	0,0%
Cargos de Nível Intermediário - NI	0,0%	7,5%	68,2%	23,7%	0,6%	0,0%
Polícia Civil do Ex-Território³	0,0%	19,1%	62,3%	17,2%	1,4%	0,0%
Cargos de Nível Superior - NS	0,0%	0,0%	52,2%	47,8%	0,0%	0,0%
Cargos de Nível Intermediário - NI	0,0%	20,6%	63,1%	14,7%	1,5%	0,0%
Ministério da Justiça	15,5%	46,3%	24,1%	13,3%	0,8%	0,0%
Policial Rodoviário Federal - NI	15,5%	46,3%	24,1%	13,3%	0,8%	0,0%
Meio Ambiente	6,1%	17,1%	50,7%	22,8%	3,3%	0,0%
Analista Ambiental - NS	16,6%	20,2%	41,5%	20,4%	1,2%	0,0%
Analista Administrativo - NS	0,0%	12,1%	57,6%	29,1%	1,2%	0,0%
Gestor Ambiental - NS	0,0%	0,0%	50,0%	50,0%	0,0%	0,0%
Gestor Administrativo - NS	0,0%	7,7%	46,2%	46,2%	0,0%	0,0%
Técnico Administrativo - NI	1,2%	17,7%	54,5%	22,2%	4,5%	0,0%
Técnico Ambiental - NI	0,0%	10,6%	59,7%	24,6%	5,0%	0,0%
Auxiliar Administrativo - NI	2,9%	23,4%	35,0%	30,7%	8,0%	0,0%
Previdenciária	7,1%	15,5%	54,4%	20,4%	2,6%	0,0%
Nível Superior - NS	0,0%	4,1%	40,4%	48,4%	7,1%	0,0%
Nível Intermediário - NI	8,2%	17,3%	56,5%	16,0%	1,9%	0,0%
Nível Auxiliar - NA	0,9%	16,5%	41,7%	30,4%	10,4%	0,0%
Seguridade Social e do Trabalho	0,3%	12,6%	48,3%	32,7%	6,1%	0,0%
Nível Superior - NS	0,0%	3,6%	36,6%	52,1%	7,7%	0,0%
Nível Intermediário - NI	0,5%	15,7%	52,6%	25,7%	5,5%	0,0%
Nível Auxiliar - NA	0,3%	28,7%	46,1%	20,3%	4,7%	0,0%
HFA - Hospital das Forças Armadas	57,7%	34,1%	8,0%	0,3%	0,0%	0,0%
Nível Superior - NS	40,7%	47,2%	12,0%	0,0%	0,0%	0,0%
Nível Intermediário - NI	65,2%	28,3%	6,1%	0,4%	0,0%	0,0%
Looyd	0,0%	0,0%	33,3%	55,6%	11,1%	0,0%
Nível Superior - NS	0,0%	0,0%	0,0%	83,3%	16,7%	0,0%
Nível Intermediário - NI	0,0%	0,0%	100,0%	0,0%	0,0%	0,0%
NES - Natureza Especial	0,0%	2,9%	17,1%	37,1%	42,9%	0,0%
Sem Cargo ⁴	15,1%	31,7%	32,7%	16,4%	4,1%	0,0%
Médico Residente	85,3%	13,8%	0,8%	0,1%	0,0%	0,0%
Contratado Lei nº 8.745/93 ⁵	76,2%	13,5%	7,6%	2,5%	0,3%	0,0%
Total	6,1%	21,3%	44,5%	23,6%	4,5%	0,0%
Agente Penitenciário do GDF	23,48%	45,17%	29,28%	2,07%	0,00%	0,00%

Fonte: SRH/MP

NS - Nível Superior / NI - Nível Intermediário / NA - Nível Auxiliar

Inclui contratos temporários

1 - Os cargos efetivos de Procurador Autárquico, Procurador, Advogado, Assistente Jurídico de autarquias e Fundações Públicas, Procurador e Advogado da Susep e da CVM. (observado o art. 40 e 46 da MP 2048-30/2000) são transformados em cargos de Procurador Federal (MP 2048-26 de 29.06.2000, MP 2048-27 de 28.07.2000 e MP 2048-30 de 26.10.2000)

2 - Os cargos de Farmacêutico - NS 908, Zootecnista - NS 911, Engenheiro Agrônomo - NS 912 e Químico - NS 921 do quadro permanente do MAA foram transformados em cargos de Fiscal de Defesa Agropecuária, conforme Portaria nº 1.766 de 24.11.99. Os atuais cargos efetivos da Carreira de Fiscal de Defesa Agropecuária e de Médico Veterinário - NS 910, cujos ocupantes estejam em efetivo exercício nas atividades de controle, inspeção, fiscalização e defesa agropecuária, do Quadro de Pessoal do MAA, são transformados em cargos de Fiscal Federal Agropecuário, conforme art. 28.º 1º e 2º da MP 2048-26/2000, MP 2048-27 de 28.07.2000 e de 26.10.2000

3 - Polícia Civil do Ex-Território.

4 - Servidores sem vínculo e requisitados de outros órgãos da administração direta, autarquias, fundações, empresas e outras esferas.

5 - Contratado Lei nº 8.745/93, para realização de recenseamento do IBGE.

VÍNCULO - Corresponde a um contrato de trabalho de um servidor com um determinado Órgão, podendo este servidor ter um ou no máximo dois contratos (vínculos com o serviço público) de acordo com CF de 1998, art.37 inciso XVI.

Tabela 2.24 - Evolução do Quantitativo de Servidores Cíveis e Aposentados do Poder Executivo - SIAPE

Ano	Evolução do Quantitativo de Servidores Cíveis Ativos e Aposentados - SIAPE		Servidores Ativos Cíveis do Poder Executivo e Empregados das Estatais ²
	Ativos ¹	Aposentados	
1988	705.548	-	
1989	712.740	-	1.488.608
1990	628.305	-	1.312.682
1991 ³	598.375	244.875	1.238.817
1992 ⁴	620.870	306.036	1.261.037
1993	592.898	313.734	1.236.538
1994	583.020	323.305	1.216.058
1995	567.689	364.892	1.140.711
1996	554.736	377.899	1.068.063
1997 ⁵	531.725	372.622	994.805
1998	513.720	395.175	919.732
1999	497.125	394.651	871.918
2000	486.912	390.340	809.585
2001	458.743	385.939	776.736
2002	456.741	382.260	796.067
2003	456.980	387.257	801.813
2004 ⁶	460.329	387.257	814.621

Elaborado: SRH/MP.

Fonte: SRH-SEST/MP.

1 - Número de servidores civis ativos do Poder Executivo (administração direta, autarquias e fundações).

- Até 1991, uma parcela significativa destes servidores eram celetistas.

2 - Inclui servidores civis ativos do Poder Executivo e empregados das estatais.

3 - Em 1991 => ocorreu desligamento de servidores - Governo Collor.

4 - Em 1992 => ocorreu a reintegração dos servidores - Governo Collor.

5 - A partir de jun/97 considerado o critério de Força de Trabalho = quantidade de vínculo (-) exercício descentralizado (-) lotação provisória (-) cedido.

Inclui contrato temporário.

6 - Posição de janeiro/2004

De 1988 a 2003 foram considerados os quantitativos do mês de dezembro de cada ano.



Tabela 2.25 - Quantitativo (força de trabalho) dos Servidores Públicos Federais Cíveis Ativos do Poder Executivo, por sexo, segundo os grupos de idade (Faixa Etária) - SIAPE

Posição - jan/2004

Grupos de Idade (Faixa Etária)	Masculino		Feminino		Total	
	Qtde	%	Qtde	%	Qtde	%
Até 20 anos	479	0,2	367	0,2	846	0,2
De 21 a 25 anos	3.599	1,4	3.860	1,8	7.459	1,6
De 26 a 30 anos	11.162	4,4	10.174	4,9	21.336	4,6
De 31 a 35 anos	18.853	7,5	14.847	7,1	33.700	7,3
De 36 a 40 anos	33.862	13,5	30.339	14,5	64.201	13,9
De 41 a 45 anos	49.047	19,5	48.845	23,3	97.892	21,3
De 46 a 50 anos	54.670	21,8	50.222	24,0	104.892	22,8
De 51 a 55 anos	44.129	17,6	29.422	14,1	73.551	16,0
De 56 a 60 anos	22.183	8,8	13.495	6,5	35.678	7,8
De 61 a 65 anos	9.302	3,7	5.684	2,7	14.986	3,3
De 66 a 70 anos	3.525	1,4	1.864	0,9	5.389	1,2
Mais de 70 anos	308	0,1	87	0,0	395	0,1
Não informado ¹	1	0,0	3	0,0	4	0,0
Total	251.120	100,0	209.209	100,0	460.329	100,0

Fonte: SRH/MP.

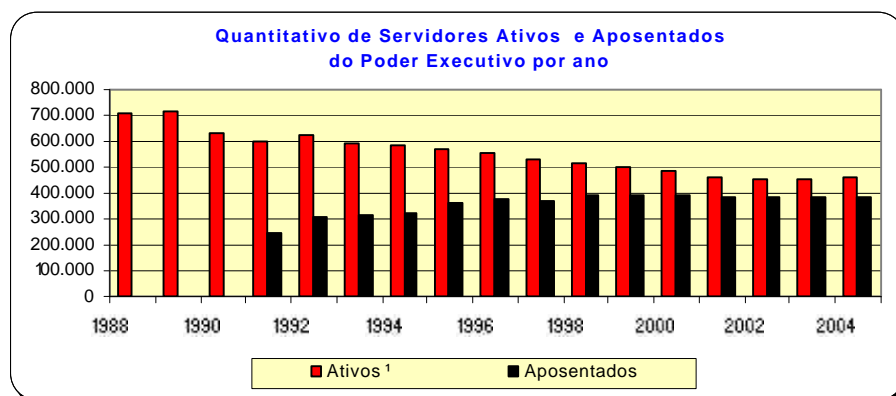
1 - Não constam informações sobre idade no cadastro SIAPE.

Inclui contrato temporário



Tabela 2.26 - Quantitativo dos Servidores Públicos do Governo do Distrito Federal - SIAPE

GDF	Governo do Distrito Federal			Total
	2004			
	Ativo	Aposentado	Instituidor de Pensão	
Polícia Militar	15.814	3.016	1.189	20.019
Polícia Civil	5.248	1.490	577	7.315
Corpo de Bombeiro	6.163	1.108	488	7.759
Sem informação	0	366	0	366
Total	27.225	5.614	2.254	35.459

Elaborado: SRH/MP.

Posição - jan/2004

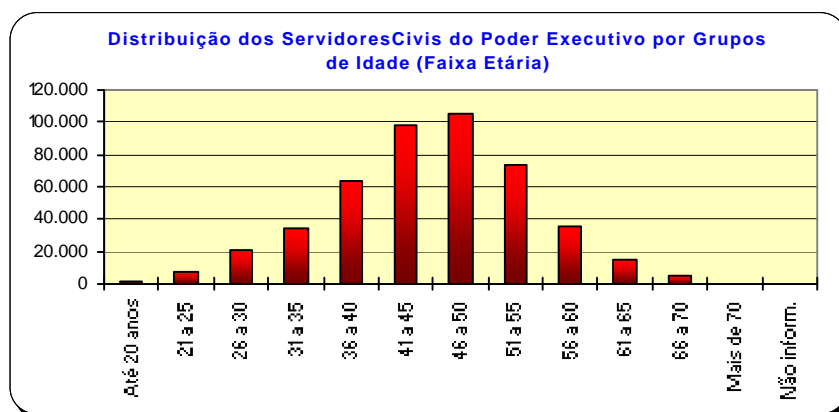
Tabela 2.27 - Participação Percentual dos Servidores Públicos do Governo do Distrito Federal - SIAPE

GDF	Governo do Distrito Federal - %			Total
	2004			
	Ativo	Aposentado	Instituidor de Pensão	
Polícia Militar	58,1	53,7	52,8	56,5
Polícia Civil	19,3	26,5	25,6	20,6
Corpo de Bombeiro	22,6	19,7	21,7	21,9
Sem informação	0,0	6,5	0,0	1,0
Total	100,0	100,0	100,0	100,0

Elaborado: SRH/MP.

Posição - jan/2004

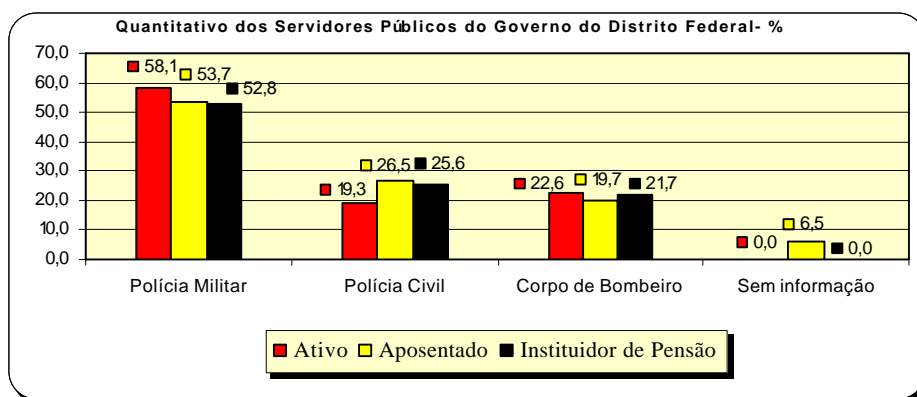

Seção Remuneração

3

Este tema traz informações sobre:

- A Despesa Média dos Servidores dos Poderes da União por Poder e Situação de Vínculo (ativo, aposentado e instituidor de pensão);
- Distribuição por Faixas de Remuneração;
- A Estrutura Salarial das Carreiras da Administração Pública Federal (Cargo/Carreira) com os vencimentos iniciais, finais e seus percentuais de amplitude.

As fontes dos dados encontrados nesta seção são da Secretaria de Recursos Humanos do Ministério do Planejamento, Orçamento e Gestão através do Sistema Integrado de Administração de Recursos Humanos - SIAPE e Secretaria do Tesouro Nacional do Ministério da Fazenda com Sistema Integrado de Administração Financeira de Pessoal da União - SIAFI.

Tabela 3.1 - Despesa Média com Servidores Federais da União por Poder, de 1995 a 2003, segundo a situação de vínculo - Média 12 meses

Poderes da União	Situação de vínculo	Despesa Média com Servidores Federais da União (R\$ correntes)									
		1995	1996	1997	1998	1999	2000	2001	2002	2003	2004 ³
EXECUTIVO											
-CIVIS¹	Ativos	1.400	1.473	1.620	1.482	1.820	2.153	2.410	3.700	3.513	3.534
	Aposentados	1.442	1.530	1.611	1.693	1.833	1.914	2.005	2.310	2.416	2.438
	Inst.Pensão	1.515	1.289	1.229	1.301	1.479	1.582	1.572	1.687	2.048	2.042
	Total	1.430	1.463	1.551	1.522	1.763	1.961	2.098	2.784	2.782	2.797
- Banco Central do Brasil ²	Ativos	4.782	5.000	5.529	5.116	5.657	5.855	6.283	6.830	6.819	6.878
	Aposentados	-	-	8.191	6.261	5.949	6.072	6.908	7.106	7.117	7.169
	Inst.Pensão	-	-	4.313	2.451	2.250	2.419	2.895	3.144	3.544	3.596
	Total	4.782	5.000	6.761	5.406	5.655	5.822	6.286	6.810	6.752	6.808
- Ministério Público da União	Ativos	3.017	3.225	3.572	4.416	3.639	5.177	6.349	9.133	9.937	8.920
	Aposentados	5.046	3.628	3.809	4.162	4.305	5.953	8.485	13.511	14.805	13.808
	Inst.Pensão	3.232	2.221	2.076	2.562	2.600	3.213	4.792	7.485	9.096	8.544
	Total	3.291	3.221	3.504	4.251	3.678	5.164	6.562	9.640	10.529	9.549
- Empresas Públicas	Ativos	2.089	2.640	2.707	2.748	2.942	3.089	3.639	4.037	4.431	4.451
- Soc.Economista Mista	Ativos	1.419	2.187	2.419	2.702	2.826	2.985	3.605	4.042	6.811	7.565
- MILITARES	Ativos	934	941	986	1.422	1.021	1.360	1.493	1.930	1.936	1.960
	Aposentados	1.703	1.737	1.896	2.225	2.438	2.544	3.724	3.846	4.194	4.197
	Inst.Pensão	975	966	1.204	1.375	1.512	1.573	1.982	2.205	2.223	2.232
	Total	1.091	1.113	1.226	1.586	1.447	1.665	2.089	2.411	2.458	2.473
LEGISLATIVO	Ativos	3.822	4.481	4.994	5.159	5.241	5.230	6.413	6.810	8.648	8.703
	Aposentados	4.823	5.577	6.231	6.882	5.690	5.342	5.915	8.368	10.230	10.194
	Inst.Pensão	2.221	2.632	3.114	3.126	2.613	2.711	2.966	4.317	5.353	5.483
	Total	3.924	4.528	5.057	5.302	5.038	5.342	5.908	6.882	8.543	8.588
JUDICIÁRIO	Ativos	2.540	2.733	3.393	4.431	4.390	5.108	6.270	6.550	7.125	7.220
	Aposentados	3.875	3.945	4.618	5.222	6.047	6.185	6.660	8.242	9.641	9.678
	Inst.Pensão	2.633	2.258	2.725	3.071	3.245	3.555	3.833	4.895	6.428	6.529
	Total	2.728	2.877	3.534	4.491	4.548	5.193	6.200	6.715	7.423	7.513
Transferências Intergovernamentais	Total	1.303	911	940	1.036	1.059	1.182	1.261	1.451	189	91

Elaborado: SRH/MP.

Fonte: SRH/MP e STN/MF

1 - Inclui Administração Direta, Autarquias, Fundação, MPU e BACEN (inclusive contratos temporários).

2 - Em 1995 e 1996 o regime era celetista.

3 - Despesa Média dos últimos 12 meses

Despesa média corresponde à despesa total dividida pelo número de servidores.

Tabela 3.2 - Despesa Média* com Servidores Federais da União, por poder, segundo a situação de vínculo

Poderes da União	Despesa Média com Servidores Federais da União (R\$ correntes)			
	Ativos	Aposentados	Inst. de Pensão	TOTAL
Executivo ^{1,2}	3.534	2.438	2.042	2.797
- Administração Direta	3.986	2.650	1.847	2.245
- Autarquias	2.833	3.148	3.010	2.924
- Fundações	3.384	2.546	1.680	2.915
Banco Central do Brasil	6.878	7.169	3.596	6.808
Ministério Público da União	8.920	13.808	8.544	9.549
Empresas Públicas	4.451	-	-	4.451
Sociedade Economia Mista	7.565	-	-	7.565
Militares	1.960	4.197	2.232	2.473
Legislativo	8.703	10.194	5.483	8.588
Judiciário	7.220	9.678	6.529	7.513
Transferências Intergovernamentais	-	-	-	91

Elaborado: SRH/MP.

Fonte: SRH/MP, e STN/MF

1- Inclui na Administração direta o MPU.

2- Inclui contratos temporários.

Despesa Média dos últimos 12 meses.

* Corresponde à despesa total dividido pelo número de servidores.



Tabela 3.3 - Distribuição de Servidores Federal Civil do Poder Executivo¹, por situação de vínculo, segundo as faixas de remuneração em % - SIAPE

Posição - jan/2004

Faixas de Remuneração (R\$ correntes)	Distribuição de Servidores Cíveis Ativos e Aposentados (%)					
	Ativos (A)		Aposentados (B)		Total (A) + (B)	
	Mês	Média dos 12 últimos meses	Mês	Média dos 12 últimos meses	Mês	Média dos 12 últimos meses
Até 480,53	1,3	1,2	0,2	0,1	0,8	0,7
De 480,54 a 500	0,1	0,2	0,0	0,0	0,0	0,1
De 501 a 600	0,4	0,7	0,2	1,2	0,3	0,9
De 601 a 700	1,5	1,9	0,6	2,4	1,1	2,1
De 701 a 800	3,0	3,4	8,0	6,6	5,2	4,8
De 801 a 900	3,3	3,2	3,4	3,8	3,3	3,5
De 901 a 1.000	2,6	2,8	4,6	5,2	3,5	3,8
De 1.001 a 1.100	2,7	3,1	5,8	6,2	4,0	4,5
De 1.101 a 1.200	3,3	5,7	7,1	7,8	5,0	6,7
De 1.201 a 1.300	7,4	8,5	8,0	6,9	7,7	7,8
De 1.301 a 1.400	8,4	7,1	5,0	7,1	6,9	7,1
De 1.401 a 1.500	4,9	4,1	8,7	7,0	6,5	5,4
De 1.501 a 2.000	18,0	18,5	16,1	14,8	17,1	16,9
De 2.001 a 2.500	12,0	10,5	7,8	7,3	10,2	9,1
De 2.501 a 3.000	6,6	5,3	4,0	3,9	5,5	4,7
De 3.001 a 3.500	3,5	3,5	3,2	3,0	3,3	3,3
De 3.501 a 4.500	7,4	7,3	4,3	4,0	6,0	5,9
De 4.501 a 5.500	4,7	4,2	2,7	2,6	3,8	3,5
De 5.501 a 6.500	3,2	3,0	2,9	2,7	3,0	2,9
De 6.501 a 7.500	1,6	1,6	1,1	1,2	1,4	1,4
De 7.501 a 8.500	2,0	1,9	1,3	1,2	1,7	1,6
Acima de 8.500	2,3	2,1	4,9	4,7	3,4	3,2
Total	100,0	100,0	100,0	100,0	100,0	100,0

Fonte: SRH/MP.

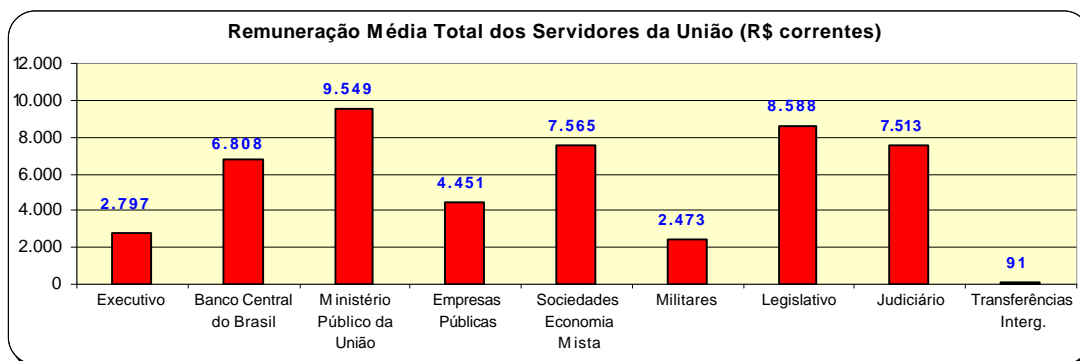
1 - Inclui administração direta, fundações e autarquias do Poder Executivo.

Não inclui: MPU, BACEN, Empresas Públicas, Sociedades de Economia Mista, que recebem recurso do tesouro.

Tabela 3.4 - Estrutura Salarial das Carreiras da Administração Pública Federal - SIAPE

Posição - jan/2004

(Continua)

Cargo / Carreira	Vencimentos (R\$ correntes)		
	Inicial	Final (*)	% de Amplitude ¹
Gestão			
- Analista Planej.Orçamento / Finanças e Controle / Gestor - NS	5.049,78	7.335,32	45
- Analista de Comércio Exterior - NS	5.049,78	7.335,32	45
- Técnico de Planejamento P-1501 DO Grupo TP-1500 - NS	5.049,78	7.335,32	45
- Técnico de Planejamento e Pesquisa do IPEA - NS	5.049,78	7.335,32	45
- Demais Cargos de Nível Superior do IPEA	5.049,78	7.335,32	45
- Demais Cargos de Nível Intermediário do IPEA	2.042,01	2.946,93	44
- Técnico Planejamento, Orçamento / Finanças e Controle	2.042,01	2.946,93	44
Auditoria			
- Auditor-Fiscal da Receita Federal - NS	5.310,75	7.707,91	45
- Técnico da Receita Federal	2.537,56	3.668,70	45
- Auditor-Fiscal da Previdência Social - NS	5.310,75	7.707,91	45
- Auditor-Fiscal do Trabalho - NS	5.310,75	7.707,91	45
Diplomacia			
- 3º Secretário a Ministro 1ª Classe - NS	4.941,05	7.100,63	44
- Oficial de Chancelaria - NS	2.766,92	3.821,56	38
- Assistente de Chancelaria - NI	598,03	1.409,47	136
Jurídica			
- Procurador Federal ² - NS	4.973,01	7.461,20	50
- Procurador da Fazenda Nacional ³ - NS	4.973,01	7.461,20	50
- Advogado da União - AGU - NS	4.973,01	7.461,20	50
- Procuradores da Procuradoria Especial da Marinha - NS	4.241,27	7.461,20	76
- Defensor Público da União - NS	4.973,01	7.461,20	50
Advocacia-Geral da União-AGU			
- Quadro de Pessoal da AGU - NS	1.907,75	2.692,04	41
- Quadro de Pessoal da AGU - NI	1.298,87	1.681,41	29
- Quadro de Pessoal da AGU - NA	1.021,87	1.021,87	0
Polícia Federal ⁴			
- Delegado, Perito	7.965,97	9.434,44	18
- Censor ⁵	7.965,97	9.434,44	18
- Escrivão , Agente, Papiloscopista	4.199,97	6.131,01	46
- Plano Especial de Cargos do Departamento de Polícia Federal - NS	1.254,75	2.039,04	63
- Plano Especial de Cargos do Departamento de Polícia Federal - NI	832,87	1.215,41	46
- Plano Especial de Cargos do Departamento de Polícia Federal - NA	752,87	752,87	0
Pesquisa em Ciência & Tecnologia - C&T			
- Analista - NS	2.071,90	5.302,02	156
- Tecnologista - NS	2.071,90	5.302,02	156
- Pesquisador - NS	2.843,64	5.302,02	86
- Assistente - NI	1.147,93	2.036,10	77
- Técnico - NI	1.147,93	2.036,10	77
- Auxiliar - NA	657,47	935,77	42
- Auxiliar Técnico - NA	657,47	935,77	42
Tecnologia Militar			
- Analista - NS	1.902,23	3.447,44	81
- Engenheiro - NS	1.902,23	3.447,44	81
Grupo Informações e Grupo Apoio			
- Nível Superior do Grupo Informações e Analista de Informações - NS	4.007,79	5.928,04	48
- Nível Intermediário do Grupo Informações e Assistente de Informações - NI	1.659,57	2.530,87	53
- Nível Superior do Grupo Apoio - NS	2.960,88	4.592,76	55
- Nível Intermediário do Grupo Apoio - NI	1.527,87	2.263,27	48
- Nível Auxiliar do Grupo Apoio - NA	1.115,47	1.483,94	33
Reforma Agrária			
- Engenheiro Agrônomo da Carreira de Perito Fed. Agrário - NS	3.278,10	4.090,59	25
- Fiscal de Cadastro e Tributação Rural - NS	2.644,81	3.405,00	29
- Orientador de Projetos de Assentamentos - NS	2.644,81	3.405,00	29
Fiscalização			
- Médico do Trabalho - 40 horas -Mtb ⁶ - NS	5.111,07	5.714,37	12
- Fiscal Federal Agropecuário ⁷ - NS	2.723,81	5.392,03	98
- Supervisor Médico Pericial - NS	2.957,11	3.717,30	26
Docente			
- Professor Superior (Auxiliar a Titular) - 40 horas - NS	1.036,32	3.549,27	242
- Professor de 1º e 2º graus (A a Titular) - 40 horas - NI	952,67	3.234,79	240

Tabela 3.4 - Estrutura Salarial das Carreiras da Administração Pública Federal - SIAPE

Posição - jan/2004	Cargo / Carreira	Vencimentos (R\$ correntes)			(Conclusão)
		Inicial	Final (*)	% de Amplitude ¹	
CVM - Comissão de Valores Mobiliários					
	- Inspetor e Analista - NS	5.049,78	7.335,32	45	
	- Agente Executivo - NI	3.238,11	3.365,39	4	
SUSEP - Superintendência de Seguros Privados					
	- Analista Técnico - NS	5.049,78	7.335,32	45	
	- Cargos de Nível Intermediário - NI	3.238,11	3.365,39	4	
Saúde - Opção art. 1º § 3º Lei 10.483 de 03.07.2002					
	- Médico - 40 horas - NS	1.999,54	3.630,83	82	
	- Médico de Saúde Pública - 40 horas - NS	1.999,54	3.630,83	82	
	- Sanitarista - NS	1.505,69	2.572,31	71	
Seguridade Social e do Trabalho^o					
	- Cargos de Nível Superior - NS	1.286,21	2.101,85	63	
	- Cargos de Nível Intermediário - NI	867,87	1.290,68	49	
	- Cargos de Nível Auxiliar - NA	784,87	784,87	0	
Técnico-Administrativos e Técnico-Marítimos das Intituições Federais de Ensino - IFES⁹					
	- Nível Superior - NS	918,50	1.900,25	107	
	- Nível Médio - NI	614,65	1.166,22	90	
	- Nível Auxiliar - NA	582,11	682,19	17	
PCC - Plano de Classificação e Cargos					
	- Cargos de Nível Superior - NS	1.254,75	2.039,04	63	
	- Cargos de Nível Intermediário - NI	832,87	1.215,41	46	
	- Cargos de Nível Auxiliar - NA	752,87	752,87	0	
Ministério da Agricultura, Pecuária e Abastecimento					
	- Agente de Inspeção Sanitária e Industrial de Produtos - NI	1.390,87	1.773,41	28	
	- Agente de Atividades Agropecuárias - NI	1.390,87	1.773,41	28	
DACTA - Grupo de Defesa Aérea e Controle do Tráfego Aéreo					
	- Cargos de Nível Superior - NS	3.036,77	3.796,96	25	
	- Cargos de Nível Intermediário - NI	1.864,40	2.216,02	19	
Ministério da Justiça					
	- Policial Rodoviário Federal - NI	3.735,89	5.816,04	56	
Banco Central do Brasil					
	- Analista - NS	5.009,36	8.472,72	69	
	- Procurador - NS	5.161,98	7.745,87	50	
	- Técnico - NI	2.316,42	3.668,71	58	
Meio-Ambiente					
	- Analista Ambiental - NS / Analista Administrativo - NS	2.633,73	5.210,87	98	
	- Gestor Administrativo - NS / Gestor Ambiental - NS	2.633,73	5.210,87	98	
	- Técnico Administrativo - NI / Técnico Ambiental - NI	1.170,87	2.281,87	95	
	- Auxiliar Administrativo - NA	862,82	1.304,60	51	
Previdenciária					
	- Cargos de Nível Superior e Analista Previdenciário - NS	1.286,21	2.101,85	63	
	- Cargos de Nível Intermediário e Técnico Previdenciário - NI	867,87	1.290,68	49	
	- Cargos de Nível Auxiliar - NA	784,87	784,87	0	
Seguro Social					
	- Cargos de Nível Superior e Analista Previdenciário - NS	1.370,21	2.281,93	67	
	- Cargos de Nível Intermediário e Técnico Previdenciário - NI	867,87	1.413,97	63	
	- Cargos de Nível Auxiliar - NA	784,87	831,49	6	

Fonte: SRH/MP.

NS - Nível Superior / NI - Nível Intemediário / NA - Nível Auxiliar - - (*) Limitado ao teto do Ministro de Estado (art.42 Lei nº 8.112/90).

1 - A amplitude corresponde à diferença percentual entre a menor e a maior remuneração de uma carreira

2 - Os cargos efetivos de Procurador Autárquico, Procurador, Advogado, Assistente Jurídico de autarquias e Fundações Públicas, Procurador e Advogado da SUSEP e da CVM. (observado o art. 40 da MP 2048-26/2000) são transformados em cargos de Procurador Federal (MP 2048-26 de 29.06.2000 , MP 2048-27 de 28.07.2000, MP 2048-28 de 28.08.2000 e MP 2048-29 de 27.09.2000)

3 - Alteração Inicial/Final conforme MP 2048-26 de 29.06.2000,MP 2048-27 de 28.07.2000, MP 2048-28 de 28.08.2000 e MP 2048-29 de 27.09.2000)

4 - Alteração Inicial/Final conforme MP 2.009, de 24 de dezembro de 1999.

5 - Extinção, conforme Lei 9.688, de 06/07/98.

6 - Extinção, conforme art. 10 § 2º da MP 1.915-1, de 29 de julho de 1999.

7 - Os cargos de Farmacêutico -NS 908, Zootecnista - NS 911, Engenheiro Agrônomo - NS 912 e Químico - NS 921 do quadro permanente do MAA foram transformados em cargos de Fiscal de Defesa Agropecuária, conforme Portaria 1.766 de 24.11.99. Os atuais cargos efetivos da Carreira de Fiscal de Defesa Carreira de Fiscal de Defesa Agropecuária e de Médico Veterinário - NS 910, cujos ocupantes estejam em efetivo exercício nas atividades de controle, inspeção, Fiscalização e Defesa Agropecuária, do Quadro de Pessoal do MAA, são transformados em cargos de Fiscal Federal Agropecuário,conforme art. 28,§1º e §2º da MP 2048-26/2000 e MP 2048-27 de 28.07.2000,MP 2048-28 de 28.08.2000 e MP 2048-29 de 27.09.2000).

8 Servidores ocupantes dos cargos a que se refere o art. 1 da Lei 10.483 de 03.07.2002

9 - Os cargos efetivos das instituições federais de ensino, vinculadas ao MEC, de que trata a Lei 7.596/87 são reestruturados a partir de junho/2001na forma do art. 55 da MP 2150-39 de 31.05.2001.

Inicial - É o vencimento básico corresponde classe e padrão inicial de cada cargo público.

Final - É o limite máximo do maior vencimento fixado na Lei 8.852, de 04/02/94 no art. 2º e 3º, da E.C 19 de 1998, CF, art.37, inciso XI.

Tabela 3.5 - Estrutura Salarial das Carreiras do Governo do Distrito Federal - SIAPE

Cargo / Carreira / Posto / Graduação	Vencimentos (R\$ correntes)		
	Inicial	Final	% de Amplitude ¹
Corpo de Bombeiros e Polícia Militar do Distrito Federal (Oficiais)			
- Superiores	6.070,40	7.416,12	22
- Intermediários	4.998,42	4.998,42	0
- Subalternos	3.872,17	4.158,88	7
Corpo de Bombeiros e Polícia Militar do Distrito Federal (Praqas)			
- Especiais	1.004,83	3.385,31	237
- Graduados	1.639,05	3.291,90	101
- Demais Praqas	1.004,83	1.485,05	48
Polícia Civil do Distrito Federal			
- Delegado - NS	7.210,89	8.539,11	18
- Perito Criminal e Perito Médico-Legista - NS	7.210,89	8.539,11	18
- Agente, Escrivão, Papiloscopista, e Agente Penitenciário - NI	3.795,48	5.537,85	46

Fonte: SRH/MP.

NS - Nível Superior / NI - Nível Intemediário

¹ - A amplitude corresponde à diferença percentual entre a menor e a maior remuneração de uma carreira

Seção 4

Concursos

As informações apresentadas nesta seção dizem respeito ao Ingresso no Serviço Público Federal (através de concurso Público) por:

- Carreira/Cargos;
- Nível de escolaridade do cargo;
- Idade média;
- Contratação Temporária.

A fonte dos dados encontrado nesta seção são da Secretaria de Recursos Humanos do Ministério do Planejamento, Orçamento e Gestão através do Sistema Integrado de Administração de Recursos Humanos - SIAPE.

Tabela 4.1 - Ingressos no Serviço Público Federal - por concurso público - SIAPE

(Continua)

Cargo / Carreira	1995	1996	1997	1998	1999	2000	2001	2002	2003	2004 ¹	Total
Gestão	163	370	334	565	308	-	75	2	80	11	1.908
- Analista de Comércio Exterior - NS	-	-	-	-	87	-	75	-	42	-	204
- Analista de Planejamento Orçamento - NS	-	39	28	92	94	-	-	-	-	-	253
- Analista de Finanças e Controle - NS	45	83	92	176	-	-	-	1	38	11	446
- Especialista Políticas Pub Gestão Governamental - NS	-	52	84	106	127	-	-	1	-	-	370
- Técnico de Planejamento e Pesquisa - IPEA - NS	-	33	25	36	-	-	-	-	-	-	94
- Técnico de Finanças e Controle - NI	114	163	104	155	-	-	-	-	-	-	536
- Cargos de Nível Superior do IPEA	-	-	1	-	-	-	-	-	-	-	1
- Cargos de Nível Intermediário do IPEA	4	-	-	-	-	-	-	-	-	-	4
Auditoria	2.507	624	1.569	1.100	681	3	122	9	31	-	6.646
- Auditor-Fiscal da Receita Federal - NS	271	1	1.174	133	577	2	-	5	12	-	2.175
- Técnico da Receita Federal - NS	1.304	135	200	503	-	1	-	4	17	-	2.164
- Auditor-Fiscal da Previdência Social - NS	400	5	179	421	-	-	122	-	2	-	1.129
- Auditor-Fiscal do Trabalho - Segurança no Trabalho - NS	-	-	-	40	19	-	-	-	-	-	59
- Auditor-Fiscal do Trabalho - Legislação do Trabalho - NS	532	483	16	3	85	-	-	-	-	-	1.119
Diplomacia	18	84	33	159	22	25	31	-	3	-	375
- 3º Secretário a Ministro 1ª Classe - NS	12	43	33	28	20	25	31	-	3	-	195
- Oficial de Chancelaria - NS	5	41	-	131	2	-	-	-	-	-	179
- Assistente de Chancelaria - NI	1	-	-	-	-	-	-	-	-	-	1
Jurídica	137	148	363	297	22	628	220	8	621	4	2.448
- Procurador Autárquico do INSS - NS	2	3	180	121	1	201	-	-	-	-	508
- Procurador Federal - NS	-	-	-	-	-	-	1	8	346	4	359
- Procurador da Fazenda Nacional - NS	7	-	-	73	-	-	-	-	105	-	185
- Advogado/Assistente Jurídico AGU - NS	0	33	1	-	-	421	219	-	170	-	844
- Advogado/Procurador de Autarquias e Fundações - NS	128	112	182	103	21	6	-	-	-	-	552
Polícia Federal	131	512	1.013	111	676	116	21	4	741	67	3.392
- Delegado - NS	46	132	17	14	170	25	4	-	168	17	593
- Perito - NS	21	76	12	5	29	-	-	-	76	14	233
- Papiloscopista - NI	-	-	-	-	28	-	-	1	2	-	31
- Escrivão - NI	64	40	399	29	3	66	2	-	211	20	834
- Agente - NI	0	264	585	63	446	25	15	3	284	16	1.701
Pesquisa em Ciência & Tecnologia	597	666	266	327	66	49	7	1	80	13	2.072
- Analista - NS	29	85	48	71	9	8	-	1	56	-	307
- Tecnologista - NS	88	140	106	90	11	1	-	-	18	9	463
- Pesquisador - NS	61	60	57	60	1	39	7	-	-	-	285
- Assistente - NI	168	161	21	43	12	-	-	-	-	-	405
- Técnico - NI	134	218	34	62	33	1	-	-	6	4	492
- Auxiliar Técnico - NA	5	2	-	-	-	-	-	-	-	-	7
- Auxiliar - NA	112	-	-	1	-	-	-	-	-	-	113
Reforma Agrária	-	-	71	-	1	-	-	-	-	-	72
- Engenheiro Agrônomo - NS	-	-	71	-	-	-	-	-	-	-	71
- Orientador de Projetos de Assentamentos - NS	-	-	-	-	1	-	-	-	-	-	1

Tabela 4.1 - Ingressos no Serviço Público Federal - por concurso público - SIAPE

Cargo / Carreira											(Conclusão)	
	1995	1996	1997	1998	1999	2000	2001	2002	2003	2004 ¹	Total	
Fiscalização	-	1	1	217	16	-	-	-	73	7	308	
- Médico do Trabalho - 40 horas Mtb - NS	-	-	-	47	15	-	-	-	-	-	62	
- Supervisor Médico Pericial - NS	-	-	-	170	1	-	-	-	-	-	171	
- Engenheiro Agrônomo - MAARA - NS	-	1	1	-	-	-	-	-	-	-	2	
- Fiscal Federal Agropecuário	-	-	-	-	-	-	-	-	73	7	73	
Docente	2.604	3.131	3.387	3.124	620	601	122	6	472	56	14.123	
- Professor Superior - NS	1.509	1.950	2.411	2.140	537	522	119	6	267	35	9.496	
- Professor de 1º e 2º graus - NS	1.095	1.181	976	984	83	79	3	-	205	21	4.627	
CVM - Comissão de Valores Mobiliários	27	18	26	23	-	-	29	-	-	-	123	
- Advogado - NS	1	-	6	6	-	-	-	-	-	-	13	
- Analista - NS	7	10	8	12	-	-	13	-	-	-	50	
- Inspetor - NS	3	8	12	5	-	-	16	-	-	-	44	
- Cargos de Nível Intermediário - NI	16	-	-	-	-	-	-	-	-	-	16	
SUSEP - Superintendência de Seguros Privados	-	43	1	-	15	-	11	-	-	-	70	
- Analista Técnico - NS	-	34	-	-	12	-	11	-	-	-	57	
- Procurador Autárquico - NS	-	9	-	-	3	-	-	-	-	-	12	
- Cargos de Nível Intermediário - NI	-	-	1	-	-	-	-	-	-	-	1	
PCC - Plano de Classificação de Cargos	13.258	3.388	1.989	1.892	117	67	2	-	-	-	20.713	
- Cargos de Nível Superior - NS	3.447	1.695	854	794	32	18	-	-	-	-	6.840	
- Cargos de Nível Intermediário - NI	8.059	1.328	1.041	1.024	83	49	2	-	-	-	11.586	
- Cargos de Nível Auxiliar - NA	1.752	365	94	74	2	-	-	-	-	-	2.287	
Técnico-Administrativos e Técnico-Marítimos das IFES	-	-	-	-	-	-	-	-	3.470	473	3.470	
- Cargos de Nível Superior - NS	-	-	-	-	-	-	-	-	1.212	243	1.212	
- Cargos de Nível Intermediário - NI	-	-	-	-	-	-	-	-	2.258	230	2.258	
- Cargos de Nível Auxiliar - NA	-	-	-	-	-	-	-	-	-	-	0	
Ministério da Justiça	-	-	-	-	-	-	-	-	-	-	-	
- Policial Rodoviário Federal - NI	233	942	2	-	383	35	20	-	35	2	1.650	
Ministério do Meio Ambiente	-	-	-	-	-	-	-	-	-	-	-	
- Analista Ambiental - NS	-	-	-	-	-	-	-	-	271	-	271	
Ministério da Previdência	-	-	-	-	-	-	-	-	1.343	80	1.343	
- Analista Previdência - NS	-	-	-	-	-	-	-	-	612	35	612	
- Técnico Previdenciário - NI	-	-	-	-	-	-	-	-	731	45	731	
Total²	19.675	9.927	9.055	7.815	2.927	1.524	660	30	7.220	713	58.984	
Governo do Distrito Federal	-	-	-	-	-	-	-	-	-	-	-	
- Policial Militar	-	-	-	-	-	-	-	-	3	-	3	
- Policial Civil	-	-	-	-	-	-	-	-	3	-	3	
- Corpo de Bombeiro	-	-	-	-	-	-	-	-	-	-	0	

Fonte: SRH/MP

NS - Nível Superior / NI - Nível Intemediário / NA - Nível Auxiliar (Nível de escolaridade do Cargo).

(1) - Posição: Janeiro/2004. (acumulado no ano)

(2) - Total sem Governo do Distrito Federal.

Obs.: Em 2000, 2001, 2002 e 2003 estão sendo consideradas as informações que constam no cadastro SIAPE, entretanto, poderá haver a não consistência das informações de ingresso no Serviço Público Federal por concurso (Quantitativos - Cargos/Carreiras), devido a não obrigatoriedade no preenchimento, pelo órgão de origem, do campo ingresso no serviço público.

Tabela 4.2 - Ingressos no Serviço Público Federal no Plano de Classificação de Cargos - PCC, por concurso público - SIAPE

Cargo	1995	1996	1997	1998	1999	2000	2001	2002	2003	2004 ¹	Total
- Nível Superior (NS)	3.447	1.695	854	794	32	18	0	0	0	0	6.840
- Administrador	241	58	20	15	-	-	-	-	-	-	334
- Assistente Social	72	36	44	42	1	-	-	-	-	-	195
- Bibliotecário / Bibliotecário-documentalista	65	123	48	33	1	2	-	-	-	-	272
- Cirurgião-Dentista / Odontólogo	57	7	12	10	-	-	-	-	-	-	86
- Contador	45	32	44	17	2	1	-	-	-	-	141
- Enfermeiro	911	257	190	154	19	6	-	-	-	-	1.537
- Engenheiro	156	56	94	55	-	-	-	-	-	-	361
- Farmacêutico / Farmacêutico-bioquímico	133	87	13	40	2	-	-	-	-	-	275
- Fisioterapeuta	62	23	6	5	-	-	-	-	-	-	96
- Fonoaudiólogo	17	2	1	4	1	-	-	-	-	-	25
- Médico	1.100	823	275	283	4	4	-	-	-	-	2.489
- Nutricionista	79	21	12	4	-	1	-	-	-	-	117
- Psicólogo	65	29	19	18	-	-	-	-	-	-	131
- Tec. Ass. Educacionais / Tec. Ens. Orientação	113	28	26	84	-	-	-	-	-	-	251
- Outros	331	113	50	30	2	4	-	-	-	-	530
- Nível Intermediário (NI)	8.059	1.328	1.041	1.024	83	49	2	0	0	0	11.586
- Agente Administrativo	2.241	168	45	141	-	2	-	-	-	-	2.597
- Agente de Serviços de Engenharia	41	2	1	1	-	-	-	-	-	-	45
- Assistente Administração / Aux. Administrativo	750	39	43	87	1	1	-	-	-	-	921
- Auxiliar Biblioteca	49	2	-	1	-	-	-	-	-	-	52
- Auxiliar de Enfermagem	2.586	495	463	213	45	2	2	-	-	-	3.806
- Técnico Agropecuária / Oper.Máquinas Agrícolas	55	44	56	9	-	-	-	-	-	-	164
- Técnico de Contabilidade	144	74	42	18	-	-	-	-	-	-	278
- Técnico de Farmácia	42	6	14	3	-	-	-	-	-	-	65
- Técnico de Laboratório/Laboratorista-área	271	197	132	196	9	11	-	-	-	-	816
- Técnico em Enfermagem	400	77	73	147	19	-	-	-	-	-	716
- Técnico em Radiologia	114	55	13	6	-	27	-	-	-	-	215
- Outros	1.366	169	159	202	9	6	-	-	-	-	1.911
- Nível Auxiliar (NA)	1.752	365	94	74	2	0	0	0	0	0	2.287
- Auxiliar Agropecuária	15	78	19	6	-	-	-	-	-	-	118
- Auxiliar de Farmácia	40	18	2	3	-	-	-	-	-	-	63
- Auxiliar de Laboratório	138	41	26	14	1	-	-	-	-	-	220
- Auxiliar de Nutrição	77	39	4	1	-	-	-	-	-	-	121
- Auxiliar Op. Serv Diversos / Auxiliar Operacional	685	-	-	4	-	-	-	-	-	-	689
- Auxiliar Rural	2	18	12	-	-	-	-	-	-	-	32
- Cozinheiro / Copeiro / Auxiliar Cozinha	175	91	16	20	-	-	-	-	-	-	302
- Encanador / Marceneiro / Auxiliar Eletricista	86	1	-	1	-	-	-	-	-	-	88
- Operador de Máquina e Lavanderia	145	3	3	2	-	-	-	-	-	-	153
- Outros	389	76	12	23	1	-	-	-	-	-	501
Total	13.258	3.388	1.989	1.892	117	67	2	0	0	0	20.713

Fonte: SRH/MP

NS - Nível Superior / NI - Nível Intermediário / NA - Nível Auxiliar (Nível de escolaridade do Cargo).

(1) - Posição: Janeiro/2004. (acumulado no ano)

Obs.: Em 2000, 2001, 2002 e 2003 estão sendo consideradas as informações que constam no cadastro SIAPE, entretanto, poderá haver a não consistência das informações de ingresso no Serviço Público Federal por concurso (Quantitativos - Cargos/Carreiras), devido a não obrigatoriedade no preenchimento, pelo órgão de origem, do campo ingresso no serviço público.

Tabela 4.3 - Quantitativo de Ingressos no Serviço Público Federal, por concurso público, segundo o nível de escolaridade - SIAPE

Nível de Escolaridade	1995	1996	1997	1998	1999	2000	2001	2002	2003	2004 ¹	Total
Superior (NS)	7.709	6.309	6.574	5.861	1.937	1.348	621	26	3.763	396	34.544
- Professor	2.604	3.131	3.387	3.124	620	601	122	6	472	56	14.123
- Outros	5.105	3.178	3.187	2.737	1.317	747	499	20	3.291	340	20.421
Intermediário (NI)	10.097	3.251	2.387	1.879	988	176	39	4	3.457	317	22.595
Auxiliar (NA)	1.869	367	94	75	2	-	-	-	-	-	2.407
Total	19.675	9.927	9.055	7.815	2.927	1.524	660	30	7.220	713	59.546

Fonte: SRH/MP

NS - Nível Superior / NI - Nível Intermidiário / NA - Nível Auxiliar (Nível de escolaridade do Cargo).

(1) - Posição: Janeiro/2004. (acumulado no ano)

Obs.: Em 2000, 2001, 2002 e 2003 estão sendo consideradas as informações que constam no cadastro SIAPE, entretanto, poderá haver a não consistência das informações de ingresso no Serviço Público Federal por concurso (Quantitativos - Cargos/Carreiras), devido a não obrigatoriedade no preenchimento, pelo órgão de origem, do campo ingresso no serviço público.



Tabela 4.4 - Participação Percentual dos Ingressos no Serviço Público Federal, por concurso, segundo o nível de escolaridade - SIAPE

Nível de Escolaridade	Participação Percentual por Ingresso no Serviço Público Federal										Total
	1995	1996	1997	1998	1999	2000	2001	2002	2003	2004 ¹	
Superior (NS)	39,2	63,6	72,6	75,0	66,2	88,5	94,1	86,7	52,1	55,5	58,01
- Professor	13,2	31,5	37,4	40,0	21,2	39,4	18,5	20,0	6,5	7,9	23,72
- Outros	25,9	32,0	35,2	35,0	45,0	49,0	75,6	66,7	45,6	47,7	34,29
Intermediário (NI)	51,3	32,7	26,4	24,0	33,8	11,5	5,9	13,3	47,9	44,5	37,95
Auxiliar (NA)	9,5	3,7	1,0	1,0	0,1	-	-	-	-	-	4,04
Total	100,0	100,0	100,0	100,0	100,0	100,0	100,0	100,0	100,0	100,0	100,0

Fonte: SRH/MP

NS - Nível Superior / NI - Nível Intermidiário / NA - Nível Auxiliar (Nível de escolaridade do Cargo).

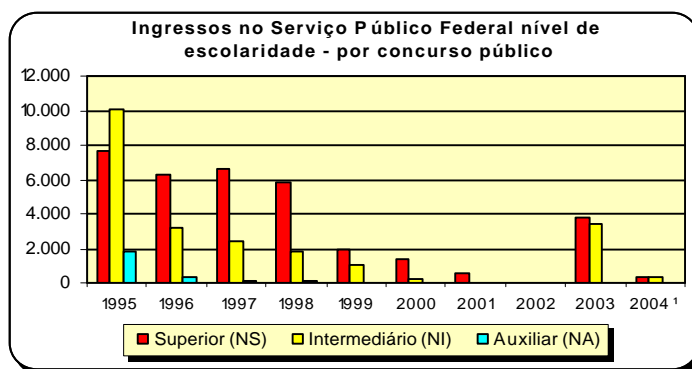
(1) - Posição: Janeiro/2004. (acumulado no ano)

Obs.: Em 2000, 2001, 2002 e 2003 estão sendo consideradas as informações que constam no cadastro SIAPE, entretanto, poderá haver a não consistência das informações de ingresso no Serviço Público Federal por concurso (Quantitativos - Cargos/Carreiras), devido a não obrigatoriedade no preenchimento, pelo órgão de origem, do campo ingresso no serviço público.

Tabela 4.5 - Idade Média dos Ingressos no Serviço Público Federal por concurso público - SIAPE

(Continua)

Cargo / Carreira	1995	1996	1997	1998	1999	2000	2001	2002	2003	2004 ¹
Gestão	28	32	30	31	32	-	29	53	31	33
- Analista de Comércio Exterior - NS	-	-	-	-	33	-	29	-	30	-
- Analista de Orçamento - NS	-	36	32	33	33	-	-	-	-	-
- Analista de Finanças e Controle - NS	31	34	33	32	-	-	-	48	32	33
- Especialista Políticas Pub. Gestão Governamental - NS	-	34	31	31	31	-	-	57	-	-
- Técnico de Planejamento e Pesquisa - IPEA - NS	-	29	29	31	-	-	-	-	-	-
- Técnico de Finanças e Controle - NI	23	28	29	28	-	-	-	-	-	-
- Cargos de Nível Superior do IPEA - NS	-	-	24	-	-	-	-	-	-	-
- Cargos de Nível Intermediário do IPEA - NI	30	-	-	-	-	-	-	-	-	-
Auditoria	34	40	34	33	33	34	33	34	36	-
- Auditor-Fiscal da Receita Federal - NS	32	53	35	36	35	35	-	35	40	-
- Técnico da Receita Federal - NS	30	32	29	30	-	32	-	32	33	-
- Auditor-Fiscal da Previdência Social - NS	41	40	32	33	-	-	33	-	34	-
- Auditor-Fiscal do Trabalho - Segurança no Trabalho - NS	-	-	-	36	32	-	-	-	-	-
- Auditor-Fiscal do Trabalho - Legislação do Trabalho - NS	33	34	41	31	32	-	-	-	-	-
Diplomacia	37	33	33	32	29	27	-	-	27	-
- 3º Secretário a Ministro 1ª Classe - NS	28	28	33	27	27	27	-	-	27	-
- Oficial de Chancelaria - NS	51	37	-	36	31	-	-	-	-	-
- Assistente de Chancelaria - NI	32	-	-	-	-	-	-	-	-	-
Jurídica	35	38	36	30	27	32	40	34	29	30
- Procurador Autárquico do INSS - NS	32	43	31	29	23	30	-	-	-	-
- Procurador Federal - NS	-	-	-	-	-	-	48	34	29	30
- Procurador da Fazenda Nacional - NS	38	-	-	30	-	-	-	-	28	-
- Advogado/Assistente Jurídico AGU - NS	-	37	47	-	-	33	31	-	31	-
- Advogado/Procurador de Autarquias e Fundações - NS	34	34	30	30	30	32	-	-	-	-
Polícia Federal	31	30	33	32	32	35	35	33	31	32
- Delegado - NS	32	33	36	32	34	42	40	-	29	33
- Perito - NS	32	31	35	33	32	-	-	-	31	32
- Papiloscopista - NI	-	-	-	-	30	-	-	33	32	-
- Escrivão - NI	29	29	30	32	31	30	34	-	31	32
- Agente - NI	-	28	29	30	31	34	32	32	32	32
Pesquisa em Ciência & Tecnologia	30	33	32	33	32	37	43	31	31	30
- Analista - NS	31	35	33	34	35	39	-	31	26	-
- Tecnologista - NS	32	33	32	33	32	25	-	-	35	35
- Pesquisador - NS	34	38	36	36	35	40	43	-	-	-
- Assistente - NI	32	30	28	29	28	-	-	-	-	-
- Técnico - NI	28	28	29	28	28	44	-	-	33	24
- Auxiliar Técnico - NA	26	31	-	-	-	-	-	-	-	-
- Auxiliar - NA	29	-	-	39	-	-	-	-	-	-
Reforma Agrária	-	-	32	-	46	-	-	-	-	-
- Engenheiro Agrônomo - NS	-	-	32	-	-	-	-	-	-	-
- Orientador de Projetos de Assentamentos - NS	-	-	-	-	46	-	-	-	-	-

Tabela 4.5 - Idade Média dos Ingressos no Serviço Público Federal por concurso público - SIAPE

Cargo / Carreira	(Conclusão)									
	1995	1996	1997	1998	1999	2000	2001	2002	2003	2004 ¹
Fiscalização	-	36	37	39	34	-	-	-	34	30
- Médico do Trabalho - 40 horas Mtb - NS	-	-	-	38	38	-	-	-	-	-
- Supervisor Médico Pericial - NS	-	-	-	39	30	-	-	-	-	-
- Engenheiro Agrônomo - MAARA - NS	-	36	37	-	-	-	-	-	-	-
- Fiscal Federal Agropecuário - NS	-	-	-	-	-	-	-	-	34	30
Docente	35	35	35	34	37	38	37	37	36	35
- Professor Superior - NS	35	36	36	35	38	39	38	37	38	37
- Professor de 1º e 2º graus - NS	34	34	34	33	35	36	35	-	34	33
CVM - Comissão de Valores Mobiliários	28	39	30	31	-	-	36	-	-	-
- Advogado - NS	25	-	27	27	-	-	-	-	-	-
- Analista - NS	31	38	31	32	-	-	36	-	-	-
- Inspetor - NS	27	39	32	34	-	-	35	-	-	-
- Cargos de Nível Intermediário - NI	29	-	-	-	-	-	-	-	-	-
SUSEP - Superintendência de Seguros Privados	-	35	30	-	30	30	32	-	-	-
- Analista Técnico - NS	-	37	-	-	32	-	32	-	-	-
- Procurador Autárquico - NS	-	33	-	-	28	-	-	-	-	-
- Cargos de Nível Intermediário - NI	-	-	30	-	-	-	-	-	-	-
Seguridade Social e do Trabalho	-	-	-	-	-	-	-	-	-	-
- Médico de Saúde Pública - NS	-	-	-	-	-	-	-	-	-	-
PCC - Plano de Classificação de Cargos	32	32	32	31	35	34	30	-	-	-
- Cargos de Nível Superior - NS	34	34	35	34	35	35	-	-	-	-
- Cargos de Nível Intermediário - NI	30	31	31	29	30	32	30	-	-	-
- Cargos de Nível Auxiliar - NA	32	32	31	30	41	-	-	-	-	-
Técnico-Administrativos e Técnico-Marítimos das IFES	-	-	-	-	-	-	-	-	34	32
- Cargos de Nível Superior - NS	-	-	-	-	-	-	-	-	34	33
- Cargos de Nível Intermediário - NI	-	-	-	-	-	-	-	-	35	31
- Cargos de Nível Auxiliar - NA	-	-	-	-	-	-	-	-	-	-
Ministério da Justiça	-	-	-	-	-	-	-	-	-	-
- Policial Rodoviário Federal - NI	29	31	33	-	28	28	27	-	26	25
Ministério do Meio Ambiente	-	-	-	-	-	-	-	-	-	-
- Analista Ambiental - NS	-	-	-	-	-	-	-	-	-	-
Ministério da Previdência	-	-	-	-	-	-	-	-	31	31
- Analista Previdência - NS	-	-	-	-	-	-	-	-	31	32
- Técnico Previdenciário - NI	-	-	-	-	-	-	-	-	31	29
Total	31	33	34	33	33	35	33	34	32	33

Fonte: SRH/MP

NS - Nível Superior / NI - Nível Intemediário / NA - Nível Auxiliar (Nível de escolaridade do Cargo).

(1) - Posição: Janeiro/2004. (acumulado no ano)

Tabela 4.6 - Ingressos no Serviço Público Federal por nível de escolaridade, segundo a contratação por tempo determinado - SIAPE

Nível de Escolaridade	1995	1996	1997	1998	1999	2000	2001	2002	2003	2004 ¹
Superior - NS	5.351	7.687	7.248	5.821	5.056	7.045	6.080	2.054	5.429	402
- Professor	4.724	6.749	5.872	4.588	3.792	5.205	4.524	472	3.833	402
- Médico Residente	622	938	1.375	1.233	1.261	1.840	1.556	1.582	1.596	0
- Outros	5	0	1	0	3	0	0	0	0	0
Intermediário - NI	1	118	1.416	1.508	932	2.109	2.631	7	1.090	61
- Agente Credenciado	0	0	1.413	1.504	916	2.109	2.631	7	1.089	61
- Artífice	0	117	3	4	16	0	0	0	1	0
- Outros	1	1	0	0	0	0	0	0	0	0
Auxiliar - NA	9	102	0	3	0	0	0	0	0	0
Demais Cargos	107	866	844	345	637	611	1.886	2.273	7.129	1.570
Total	5.468	8.773	9.508	7.677	6.625	9.765	10.597	4.334	13.648	2.033

Fonte: SRH/MP

NS - Nível Superior / NI - Nível Intemediário / NA - Nível Auxiliar

(1) - Posição: Janeiro/2004 (acumulado no ano).



Tabela 4.7 - Participação Percentual dos Ingressos no Serviço Público Federal por nível de escolaridade, segundo a contratação por tempo determinado - SIAPE

Nível de Escolaridade	1995	1996	1997	1998	1999	2000	2001	2002	2003	2004 ¹
Superior - NS	97,9	87,6	76,2	75,8	76,3	72,1	57,4	47,4	39,8	19,8
- Professor	86,4	123,4	107,4	83,9	69,3	95,2	82,7	8,6	70,1	7,4
- Médico Residente	11,4	17,2	25,1	22,5	23,1	33,7	28,5	28,9	29,2	0,0
- Outros	0,1	0,0	0,0	0,0	0,1	0,0	0,0	0,0	0,0	0,0
Intermediário - NI	0,0	1,3	14,9	19,6	14,1	21,6	24,8	0,2	8,0	3,0
- Agente Credenciado	0,0	0,0	14,9	19,6	13,8	21,6	24,8	0,2	8,0	3,0
- Artífice	0,0	1,3	0,0	0,1	0,2	0,0	0,0	0,0	0,0	0,0
- Outros	0,0	0,0	0,0	0,0	0,0	0,0	0,0	0,0	0,0	0,0
Auxiliar - NA	0,2	1,2	0,0	0,0	0,0	0,0	0,0	0,0	0,0	0,0
Demais Cargos	2,0	9,9	8,9	4,5	9,6	6,3	17,8	52,4	52,2	77,2
Total	100,0	100,0	100,0	100,0	100,0	100,0	100,0	100,0	100,0	100,0

Fonte: SRH/MP

NS - Nível Superior / NI - Nível Intemediário / NA - Nível Auxiliar

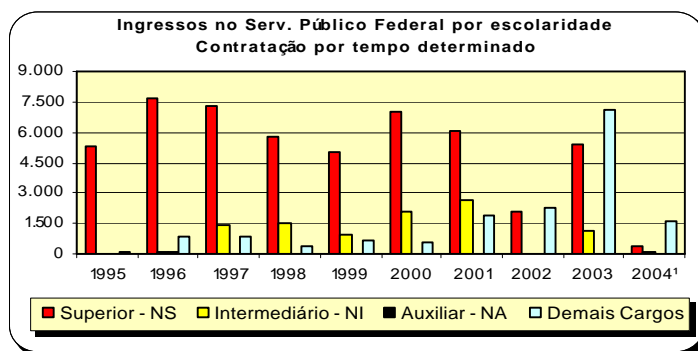
(1) - Posição: Janeiro/2004 (acumulado no ano).

Seção

5

Cargos e Funções de Confiança e Gratificações

Esta seção abrange os ocupantes de Cargos e Funções de Confiança e Gratificações do Poder Executivo Federal (Administração Direta, Autarquia e Fundação), podendo ser ocupado por servidores com cargo efetivo, requisitados de outros órgãos ou esferas e sem vínculo com o Serviço Público. São destacadas informações quantitativas sobre:

- Sexo;
- Idade média;
- Nível de escolaridade da função;

As fontes dos dados encontrados nesta seção são da Secretaria de Recursos Humanos do Ministério do Planejamento, Orçamento e Gestão através do Sistema Integrado de Administração de Recursos Humanos - SIAPE.

Tabela 5.1 - Quantitativo de ocupantes de Cargos e Funções de Confiança e Gratificações do Poder Executivo Federal¹, de 1997 a 2003 - SIAPE

CARGOS, FUNÇÕES de CONFIANÇA e GRATIFICAÇÕES	1997	1998	1999	2000	2001	2002	2003
CA - Cargo Comissionado de Assessoria	-	-	-	132	122	188	212
CAS - Cargo Comissionado de Assistência	-	-	-	34	41	122	145
CCD - Cargo Comissionado de Direção	-	-	-	25	30	42	39
CCT - Cargo Comissionado Técnico	-	-	-	414	605	857	854
CD - Cargo de Direção - IFES	2.964	3.048	3.063	3.040	3.038	3.087	3.128
CGE - Cargo Comissionado de Gerência Executiva	-	-	-	194	316	465	517
DAS - Direção de Assessoramento Superior	17.607	17.183	16.306	17.389	17.995	18.374	17.559
FCT - Função Comissionada Técnica	-	-	-	755	6.522	4.838	6.148
FG - Função Gratificada - IFES	18.016	17.527	17.586	17.470	17.445	17.568	17.601
FGR - Função Gratificada - Lei 8.216/91	26.147	25.596	16.899	18.905	19.278	18.916	17.264
GR - Gratificação de Representação	888	878	759	706	654	603	544
GSE - Gratif. Serv. Ext/Censo-96 - Temporário	154	118	139	2.207	391	397	237
GT - Gratificação Técnica	1.419	1.558	1.674	1.598	1.821	485	531
NES - Cargo de Natureza Especial	51	53	60	37	39	76	50
RGA - ABIN (Gratif. Repres. de Gab. - Apoio (PR/VPR)	-	-	-	-	-	5	5
RGA - AGU (Gratif. Repres. de Gab. - Apoio (PR/VPR)	66	77	87	87	79	14	29
RGA - PR (Gratif. Repres. de Gab. - Apoio (PR/VPR)	1.202	1.158	1.030	937	1.048	908	958
RGA - VPR (Gratif. Repres. de Gab. - Apoio (PR/VPR)	50	53	50	52	49	44	39
RGM - Gratif. Repres. de Gabinete (MIN)	1.051	915	887	877	780	740	615
RMA - EMFA (Gratif. Repres. de Gab. Apoio Militar (PR/VPR)	253	274	305	320	300	313	310
RMA - PR (Gratif. Repres. de Gab. Apoio Militar (PR/VPR)	513	555	533	517	523	551	646
RMA - VPR (Gratif. Repres. de Gab.e Apoio Militar (PR/VPR)	27	27	29	33	34	35	36
RMM - MAER (Gratif. Repres. de Gabinete Militar/EMFA)	6	8	9	6	5	6	1
RMP - EMFA (Gratif. de Repres. de Gabinete Militar)	171	180	197	199	193	189	180
RMP - PR (Gratif. de Repres. de Gabinete Militar)	112	126	94	97	92	99	118
RMP - VPR (Gratif. de Repres. de Gabinete Militar)	8	7	8	9	9	9	8
Total	70.705	69.341	59.715	66.040	71.409	68.931	67.774

Elaborado: SRH/MP.

1 - Inclui os servidores civis da administração direta, autarquias e fundações do Poder Executivo.

CARGOS, FUNÇÕES E GRATIFICAÇÕES

Tabela 5.2 - Quantitativo e Idade Média dos ocupantes de Cargos e Funções de Confiança e Gratificações do Poder Executivo Federal¹, segundo o sexo - SIAPE

CARGOS, FUNÇÕES de CONFIANÇA e GRATIFICAÇÕES	Posição - jan/2004					
	Masculino		Feminino		Total	
	Quant.	Idade Média	Quant.	Idade Média	Quant.	Idade Média
CA - Cargo Comissionado de Assessoria	131	45	81	40	212	43
CAS - Cargo Comissionado de Assistência	54	41	91	35	145	37
CCD - Cargo Comissionado de Direção	34	55	5	50	39	54
CCT - Cargo Comissionado Técnico	464	47	411	45	875	46
CD - Cargo de Direção - IFES	2.064	48	1.059	47	3.123	48
CGE - Cargo Comissionado de Gerência Executiva	356	50	164	46	520	48
DAS - Direção de Assessoramento Superior	10.159	45	7.645	43	17.804	44
FCT - Função Comissionada Técnica	3.303	48	2.776	46	6.079	47
FG - Função Gratificada - IFES	8.619	46	8.951	45	17.570	45
FGR - Função Gratificada - Lei 8.216/91	9.068	45	8.244	45	17.312	45
GR - Gratificação de Representação	247	48	296	46	543	47
GSE - Gratif. Serv. Ext/Censo-96 - Temporário	154	47	80	45	234	46
GT - Gratificação Técnica	254	45	277	44	531	45
NES - Cargo de Natureza Especial	43	52	9	49	52	51
RGA - ABIN (Gratif. Repres. de Gab. - Apoio (PR/VPR)	3	41	2	48	5	44
RGA - AGU (Gratif. Repres. de Gab. - Apoio (PR/VPR)	15	42	14	39	29	41
RGA - PR (Gratif. Repres. de Gab. - Apoio (PR/VPR)	590	47	368	44	958	46
RGA - VPR (Gratif. Repres. de Gab. - Apoio (PR/VPR)	23	49	16	42	39	46
RGM - Gratif. Repres. de Gabinete (MIN)	279	49	334	48	613	49
RMA - EMFA (Gratif. Repres. de Gab. Apoio Militar (PR/VPR)	304	36	6	34	310	36
RMA - PR (Gratif. Repres. de Gab. Apoio Militar (PR/VPR)	610	36	36	35	646	36
RMA - VPR (Gratif. Repres. de Gab. e Apoio Militar (PR/VPR)	35	38	1	37	36	38
RMM - MAER (Gratif. Repres. de Gabinete Militar/EMFA)	0	0	1	40	1	40
RMP - EMFA (Gratif. de Repres. de Gabinete Militar)	168	46	12	40	180	46
RMP - PR (Gratif. de Repres. de Gabinete Militar)	115	42	3	40	118	42
RMP - VPR (Gratif. de Repres. de Gabinete Militar)	8	39	0	0	8	39
Total	37.100	46	30.882	44	67.982	45

Elaborado: SRH/MP.

1 - Inclui os servidores civis da administração direta, autarquias e fundações do Poder Executivo.

Tabela 5.3 - Quantitativo de ocupantes de Cargos e Funções de Confiança e Gratificações do Poder Executivo Federal ¹, segundo o nível de escolaridade - SIAPE

Cargos, Funções e Gratificações	Posição - jan/2004					
	1º Grau	2º Grau	3º Grau	Especialização	Pós-Graduação ²	Total
CA - Cargo Comissionado de Assessoria	1	27	184	0	0	212
CAS - Cargo Comissionado de Assistência	5	88	52	0	0	145
CCD - Cargo Comissionado de Direção	0	2	37	0	0	39
CCT - Cargo Comissionado Técnico	23	206	646	0	0	875
CD - Cargo de Direção - IFES	9	155	1.098	497	1.364	3.123
CGE - Cargo Comissionado de Gerência Executiva	2	19	499	0	0	520
DAS - Direção de Assessoramento Superior	421	4.078	11.002	864	1.439	17.804
FCT - Função Comissionada Técnica	464	2.402	3.213	0	0	6.079
FG - Função Gratificada - IFES	1.029	4.575	5.869	1.472	4.625	17.570
FGR - Função Gratificada - Lei 8.216/91	1.551	6.975	8.773	11	1	17.311
GR - Gratificação de Representação	202	245	96	0	0	543
GSE - Gratif. Serv. Ext/Censo-96 - Temporário	7	94	133	0	0	234
GT - Gratificação Técnica	46	213	272	0	0	531
NES - Cargo de Natureza Especial	0	2	50	0	0	52
RGA - ABIN (Gratif. Repres. de Gab. - Apoio (PR/VPR)	0	0	5	0	0	5
RGA - AGU (Gratif. Repres. de Gab. - Apoio (PR/VPR)	3	16	10	0	0	29
RGA - PR (Gratif. Repres. de Gab. - Apoio (PR/VPR)	312	394	252	0	0	958
RGA - VPR (Gratif. Repres. de Gab. - Apoio (PR/VPR)	18	17	4	0	0	39
RGM - Gratif. Repres. de Gabinete (MIN)	275	252	87	0	0	614
RMA - EMFA (Gratif. Repres. de Gab. Apoio Militar (PR/VPR)	3	305	2	0	0	310
RMA - PR (Gratif. Repres. de Gab. Apoio Militar (PR/VPR)	261	339	46	0	0	646
RMA - VPR (Gratif. Repres. de Gab.e Apoio Militar (PR/VPR)	16	17	3	0	0	36
RMM - MAER (Gratif. Repres. de Gabinete Militar/EMFA)	0	1	0	0	0	1
RMP - EMFA (Gratif. de Repres. de Gabinete Militar)	0	3	177	0	0	180
RMP - PR (Gratif. de Repres. de Gabinete Militar)	3	15	100	0	0	118
RMP - VPR (Gratif. de Repres. de Gabinete Militar)	0	2	6	0	0	8
Total	4.651	20.442	32.616	2.844	7.429	67.982

Elaborado: SRH/MP.

1 - Inclui os servidores civis da administração direta, autarquias e fundações do Poder Executivo.

2 - Incluído: Aperfeiçoamento, Mestrado, Doutorado, Phd, Livre Docência.

CARGOS, FUNÇÕES E GRATIFICAÇÕES

Tabela 5.4 - Quantitativo e Idade Média dos ocupantes de Cargos Comissionados do Governo do Distrito Federal, segundo o sexo - SIAPE

CARGOS COMISSIONADOS	Masculino		Feminino		Total	
	Quant.	Idade Média	Quant.	Idade Média	Quant.	Idade Média
CNE - GDF	8	46	1	43	9	45
DFA - GDF	75	41	50	38	125	39
DFG - GDF	462	40	100	39	562	40
Sem Função ¹	24.499	35	2.470	35	26.969	35
Total	25.044	35	2.621	35	27.665	35

Elaborado: SRH/MP.

1 - Não consta informação no cadastro SIAPE.

DAS

Com o objetivo de dar mais vazão aos ocupantes de Cargos e Funções de Confiança e Gratificações do Poder Executivo Federal (Administração Direta, Autarquia e Fundação), o conjunto de indicadores abrange com especificidade os cargos de DAS, que visa, principalmente, a delinear as informações quantitativas sobre:

- Sexo;
- Idade média;
- Nível de escolaridade da função;
- Remuneração média;
- Participações Percentuais.

As fontes dos dados encontrados nesta seção são da Secretaria de Recursos Humanos do Ministério do Planejamento, Orçamento e Gestão através do Sistema Integrado de Administração de Recursos Humanos - SIAPE.

Tabela 5.5 - Quantitativo dos ocupantes de DAS, segundo o nível de função - SIAPE

Nível da Função	1997	1998	1999	2000	2001	2002	2003	2004 ²
DAS-1	6.820	6.554	5.681	6.503	6.665	6.733	6.551	6.644
DAS-2	5.943	5.678	5.313	5.442	5.615	5.703	4.658	4.730
DAS-3	2.472	2.490	2.690	2.826	2.828	2.954	3.055	3.098
DAS-4	1.682	1.716	1.810	1.866	2.073	2.158	2.341	2.370
DAS-5	558	607	666	606	662	672	772	779
DAS-6	132	138	146	146	152	154	182	183
Total	17.607	17.183	16.306	17.389	17.995	18.374	17.559	17.804

Fonte: SRH/MP.

1- Inclui os servidores civis da administração direta, autarquias e Fundações do Poder Executivo.

2- Posição: jan/2004

De 1997 a 2003 foram considerados os quantitativos do mês de Dezembro de cada ano.

Tabela 5.6 - Participação Percentual do Quantitativo dos ocupantes de DAS, segundo o nível de função - SIAPE

Nível da Função	1997	1998	1999	2000	2001	2002	2003	2004 ²
DAS-1	38,7	38,1	34,8	37,4	37,0	36,6	37,3	37,3
DAS-2	33,8	33,0	32,6	31,3	31,2	31,0	26,5	26,6
DAS-3	14,0	14,5	16,5	16,3	15,7	16,1	17,4	17,4
DAS-4	9,6	10,0	11,1	10,7	11,5	11,7	13,3	13,3
DAS-5	3,2	3,5	4,1	3,5	3,7	3,7	4,4	4,4
DAS-6	0,7	0,8	0,9	0,8	0,8	0,8	1,0	1,0
Total	100,0	100,0	100,0	100,0	100,0	100,0	100,0	100,0

Fonte: SRH/MP.

1- Inclui os servidores civis da administração direta, autarquias e Fundações do Poder Executivo.

2- Posição: jan/2004

De 1997 a 2003 foram considerados os quantitativos do mês de Dezembro de cada ano.

Tabela 5.7 - Idade Média dos ocupantes de DAS, segundo o nível de função - SIAPE

Nível da Função	1997	1998	1999	2000	2001	2002	2003	2004 ²
DAS-1	42	42	43	43	43	43	43	43
DAS-2	43	43	43	43	43	43	43	43
DAS-3	45	45	45	45	45	45	44	44
DAS-4	47	47	46	47	47	47	46	46
DAS-5	49	49	48	49	50	50	48	48
DAS-6	52	52	52	53	53	53	51	51
Total	46	46	46	47	47	47	46	46

Fonte: SRH/MP.

1- Inclui os servidores civis da administração direta, autarquias e Fundações do Poder Executivo.

2- Posição: jan/2004

De 1997 a 2003 foram considerados os quantitativos do mês de Dezembro de cada ano.

Tabela 5.8 - Quantitativo, idade média, remuneração média, nível de escolaridade e sexo dos ocupantes de DAS - SIAPE

Nível da Função	Qtde Servidores	Idade Média	Remuneração Média ¹ (R\$ correntes)	Nível Superior	Sexo Feminino	Posição - jan/2004
						Serv. Efetivo + Requisitado ²
DAS-1	6.644	43	3.831,89	61,5%	46,8%	70,0%
DAS-2	4.730	43	4.438,55	75,2%	45,8%	71,3%
DAS-3	3.098	44	4.766,48	83,8%	42,2%	69,9%
DAS-4	2.370	46	6.512,45	91,2%	36,2%	55,9%
DAS-5	779	48	7.492,18	93,8%	21,4%	51,2%
DAS-6	183	51	8.236,71	94,0%	19,1%	42,1%
Total	17.804	46	4.704,20	74,7%	42,9%	67,4%

Fonte: SRH/MP.

1 - Considerado a remuneração do cargo e da função; estão incluídos no cálculo dos valores somente os servidores efetivos + requisitados (Administração Pública Federal Direta, Autarquias e Fundações)

2 - Servidor efetivo e requisitado (Administração Pública Federal Direta, Autarquias, Fundações, Estados, Municípios, DF, Empresas Públicas, Sociedades de Economia Mista, Tribunais, Câmara, Senado e Ministério Público).

Tabela 5.9 - Quantitativo e participação percentual dos ocupantes de DAS, por nível de escolaridade, segundo o nível da função - SIAPE

Nível da Função	Quantitativo e Participação percentual por Nível de Escolaridade											
	1º Grau		2º Grau		3º Grau		Especialização		Pós-Graduação ¹		Total	
	Quant.	%	Quant.	%	Quant.	%	Quant.	%	Quant.	%	Quant.	%
DAS-1	310	4,7	2.248	33,8	3.238	48,7	324	4,9	524	7,9	6.644	100,0
DAS-2	55	1,2	1.116	23,6	2.868	60,6	279	5,9	412	8,7	4.730	100,0
DAS-3	31	1,0	471	15,2	2.198	70,9	145	4,7	253	8,2	3.098	100,0
DAS-4	18	0,8	191	8,1	1.906	80,4	88	3,7	167	7,0	2.370	100,0
DAS-5	6	0,8	42	5,4	644	82,7	23	3,0	64	8,2	779	100,0
DAS-6	1	0,5	10	5,5	148	80,9	5	2,7	19	10,4	183	100,0
Total	421	2,4	4.078	22,9	11.002	61,8	864	4,9	1.439	8,1	17.804	100,0

Fonte: SRH/MP.

1 - Incluído: Aperfeiçoamento, Mestrado, Doutorado, Phd, Livre Docência.



Tabela 5.10 - Quantitativo e participação percentual dos ocupantes de DAS, por vínculo com a União, segundo o nível da função - SIAPE

Posição - jan/2004

Nível da Função	Quantitativo e Participação percentual dos ocupantes de DAS									
	Servidor Efetivo + Requisitado ¹		Requisitado de outros Órgãos e Esfera ²		Sem Vínculo ³		Aposentado		Total	
	Quant.	%	Quant.	%	Quant.	%	Quant.	%	Quant.	%
DAS-1	4.525	68,1	126	1,9	1.697	25,5	296	4,5	6.644	100,0
DAS-2	3.223	68,1	151	3,2	1.109	23,4	247	5,2	4.730	100,0
DAS-3	1.983	64,0	183	5,9	739	23,9	193	6,2	3.098	100,0
DAS-4	1.014	42,8	312	13,2	866	36,5	178	7,5	2.370	100,0
DAS-5	268	34,4	131	16,8	317	40,7	63	8,1	779	100,0
DAS-6	50	27,3	27	14,8	94	51,4	12	6,6	183	100,0
Total	11.063	62,1	930	5,2	4.822	27,1	989	5,6	17.804	100,0

Fonte: SRH/MP.

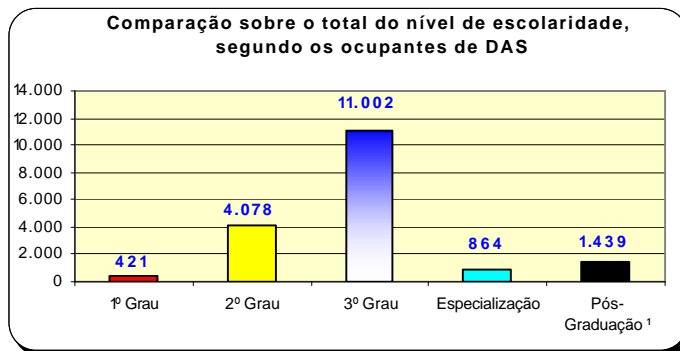
1 - Servidor Efetivo e Requisitado (Administração Pública Federal Direta, Autarquias e Fundações).

2 - Requisitado dos Estados, Municípios, DF, Empresas Públicas, Sociedades de Economia Mista, Tribunais, Câmara dos Deputados, Senado Federal e Ministério Público da União.

3 - Sem cargo público.

Tabela 5.11 - Quantitativo, participação percentual e idade média dos ocupantes de DAS, por sexo, segundo o da nível da função - SIAPE

Posição - jan/2004

Nível da Função	Quantitativo, participação percentual e idade média dos ocupantes de DAS por sexo								
	Masculino			Feminino			Total		
	Quant.	%	Idade Média	Quant.	%	Idade Média	Quant.	%	Idade Média
DAS-1	3.533	53,2	44	3.111	46,8	42	6.644	100,0	43
DAS-2	2.563	54,2	44	2.167	45,8	42	4.730	100,0	43
DAS-3	1.791	57,8	45	1.307	42,2	43	3.098	100,0	44
DAS-4	1.512	63,8	46	858	36,2	44	2.370	100,0	46
DAS-5	612	78,6	48	167	21,4	47	779	100,0	48
DAS-6	148	80,9	51	35	19,1	50	183	100,0	51
Total	10.159	57,1	45	7.645	42,9	43	17.804	100,0	44

Fonte: SRH/MP.



Tabela 5.12 - Remuneração média por nível dos ocupantes de DAS, segundo o cargo e função - SIAPE

Nível da Função	Parcela da Remuneração Média (R\$ correntes)		Posição - jan/2004
	Referente ao cargo	Referente à função	Remuneração Média Global ¹
DAS-1	3.030,55	801,34	3.831,89
DAS-2	3.526,84	911,71	4.438,55
DAS-3	3.585,24	1.181,24	4.766,48
DAS-4	4.316,75	2.195,70	6.512,45
DAS-5	4.747,38	2.744,80	7.492,18
DAS-6	4.687,59	3.549,12	8.236,71
NES	5.316,94	3.359,20	8.676,14
Média Global	3.527,51	1.201,96	4.729,47

Fonte: SRH/MP.

1 - Engloba a remuneração referente ao cargo e à função; o universo considerado no cálculo corresponde somente aos servidores efetivos.

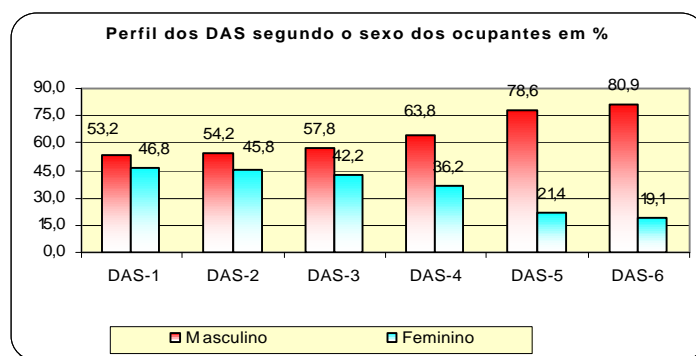

Tabela 5.13 - Participação percentual sobre a Remuneração média por nível dos ocupantes de DAS, segundo o cargo e função - SIAPE

Nível da Função	Parcela da Remuneração Média - em %		Posição - jan/2004
	Referente ao cargo	Referente à função	Remuneração Média Global ¹
DAS-1	79,1	20,9	100,0
DAS-2	79,5	20,5	100,0
DAS-3	75,2	24,8	100,0
DAS-4	66,3	33,7	100,0
DAS-5	63,4	36,6	100,0
DAS-6	56,9	43,1	100,0
NES	61,3	38,7	100,0
Média Global	74,6	25,4	100,0

Fonte: SRH/MP.

1 - Engloba a remuneração referente ao cargo e à função; o universo considerado no cálculo corresponde somente aos servidores efetivos.

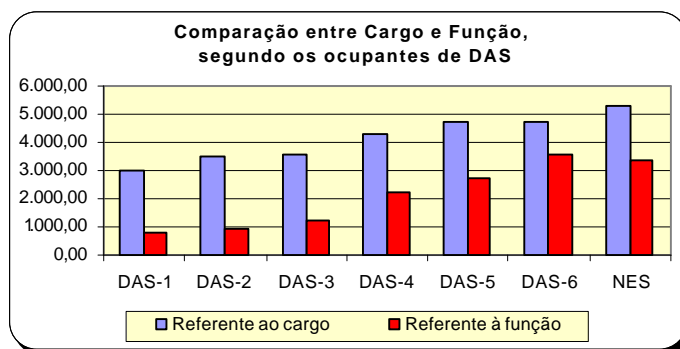
Seção Aposentados

6

As informações apresentadas nesta seção dizem respeito às ocorrências e tipos anuais e mensais de aposentadorias da União, com destaque maior para o Poder Executivo Civil Federal, com os seguintes Quantitativos:

- Tipos de Aposentadorias;
- Idade Média;
- Sexo;
- Faixa Etária;
- Comparação entre aposentadorias dos Poderes.

As fontes dos dados encontrados nesta seção são da Secretaria de Recursos Humanos do Ministério do Planejamento, Orçamento e Gestão através do Sistema Integrado de Administração de Recursos Humanos - SIAPE e Secretaria do Tesouro Nacional do Ministério da Fazenda com Sistema Integrado de Administração Financeira de Pessoal da União - SIAFI.

Tabela 6.1 - Evolução do quantitativo de aposentadorias civis da União, segundo os Tipos de Aposentadorias - SIAPE

Ano	Total ano	Média mensal	Quantitativo e participação percentual sobre total (%)							
			Integrais		Proporcional		Compulsória		Invalidez	
			Quant.	%	Quant.	%	Quant.	%	Quant.	%
1991	46.196	3.850								
1992	21.190	1.766								
1993	14.199	1.183								
1994	17.601	1.467								
1995	34.253	2.854								
1996	27.546	2.296	11.950	43,4	13.194	47,9	263	1,0	2.139	7,8
1997	24.659	2.055	7.954	32,3	14.146	57,4	299	1,2	2.260	9,2
1998	19.755	1.646	5.540	28,0	12.035	60,9	332	1,7	1.848	9,4
1999	8.783	732	2.300	26,2	4.322	49,2	308	3,5	1.853	21,1
2000	5.951	496	1.504	25,3	2.191	36,8	436	7,3	1.820	30,6
2001	6.222	519	2.775	44,6	1.431	23,0	374	6,0	1.642	26,4
2002	7.465	622	3.804	51,0	1.434	19,2	384	5,1	1.843	24,7
2003	17.453	1.454	8.682	49,7	6.018	34,5	475	2,7	2.278	13,1
2004 ¹	529	529	211	39,9	172	32,5	43	8,1	103	19,5

Elaborado: SRH/MP.

Fonte: 1991 a 1998 - Diário Oficial da União e SIAFI.

1999 a 2003 - SRH/MP (SIAPE)

1991 a 1998 - O levantamento inclui somente as aposentadorias publicadas no Diário Oficial.

- Em 1995, o número refere-se aos civis estatutários do Poder Executivo e entre 1991 e 1994, refere-se, além destes, também a uma parcela reduzida de servidores do Legislativo e do Judiciário.

1999 a 2003 - O levantamento inclui somente as aposentadorias do Poder Executivo lançadas no Sistema SIAPE.

1- Posição: janeiro/2004



Tabela 6.2 - Idade média Mensal dos Servidores Públicos Federais Civis do Poder Executivo por sexo, segundo o tipo de aposentadoria - SIAPE

Ano / Mês	Integral			Proporcional			Total		
	Masculino	Feminino	Ambos	Masculino	Feminino	Ambos	Masculino	Feminino	Ambos
Acumulado em 1999	57	53	55	56	52	53	56	53	54
Jan-2000	56	53	55	57	54	55	56	54	55
Fev	58	54	56	56	53	55	57	53	55
Mar	57	52	55	57	53	55	57	53	55
Abr	57	54	56	56	55	55	56	55	56
Mai	57	53	55	57	54	55	57	53	55
Jun	58	53	56	60	53	57	59	53	57
Jul	57	54	56	58	54	56	58	54	56
Ago	58	54	56	58	53	55	58	53	56
Set	56	56	56	58	54	56	57	55	56
Out	55	51	54	57	54	55	56	53	54
Nov	57	53	56	58	54	56	57	54	56
Dez	58	52	55	59	54	56	58	53	56
Acumulado em 2000	57	53	56	58	54	56	57	54	56
Jan-2001	58	55	58	60	55	57	59	55	59
Fev	58	55	57	59	53	56	58	54	56
Mar	56	54	55	60	55	57	57	54	56
Abr	57	54	55	58	55	57	57	54	56
Mai	56	53	55	57	56	56	57	54	55
Jun	57	54	56	57	55	56	57	55	56
Jul	57	54	56	58	56	57	57	55	56
Ago	57	55	56	57	54	56	57	55	56
Set	57	55	56	60	56	58	57	55	56
Out	58	57	57	58	55	57	58	55	57
Nov	58	56	57	59	55	57	58	56	57
Dez	56	52	55	57	55	56	56	54	55
Acumulado em 2001	57	55	56	58	55	57	57	55	56
Jan-2002	56	55	56	60	54	57	57	55	56
Fev	57	54	56	60	54	57	58	54	56
Mar	58	54	56	59	55	57	58	54	56
Abr	56	53	55	59	55	57	57	54	55
Mai	57	54	55	60	56	57	58	54	56
Jun	57	53	55	59	54	57	58	54	55
Jul	56	55	55	60	56	57	57	55	56
Ago	57	54	55	59	56	57	58	55	56
Set	57	55	56	59	55	57	58	55	56
Out	57	54	55	58	54	56	57	54	56
Nov	56	54	55	59	55	57	57	54	56
Dez	60	54	58	60	57	59	57	54	56
Acumulado em 2002	57	54	56	59	55	57	58	54	56
Jan-2003	58	54	56	62	53	59	59	55	57
Fev	58	54	56	62	53	59	58	55	56
Mar	58	54	56	57	55	57	58	55	56
Abr	58	55	56	59	55	56	58	55	56
Mai	58	54	56	58	55	56	58	54	58
Jun	57	54	55	58	54	56	57	54	57
Jul	57	54	57	58	54	56	58	54	58
Ago	57	54	55	57	54	55	57	54	55
Set	56	54	55	57	53	54	56	53	55
Out	56	54	55	57	53	55	57	54	55
Nov	58	53	55	58	54	56	58	54	55
Dez	57	53	55	57	52	54	57	53	54
Acumulado em 2003	57	54	56	58	54	56	58	54	56
Jan-2004	59	54	57	60	56	57	59	55	57
Acumulado em 2004	59	54	57	60	56	57	59	55	57

Fonte: SRH/MP.

- Os dados utilizados acima, são extraídos da base SIAPE - Sistema Integrado de Administração de Recursos Humanos e referem-se ao servidor que possui a data de sua aposentadoria em seu cadastro.

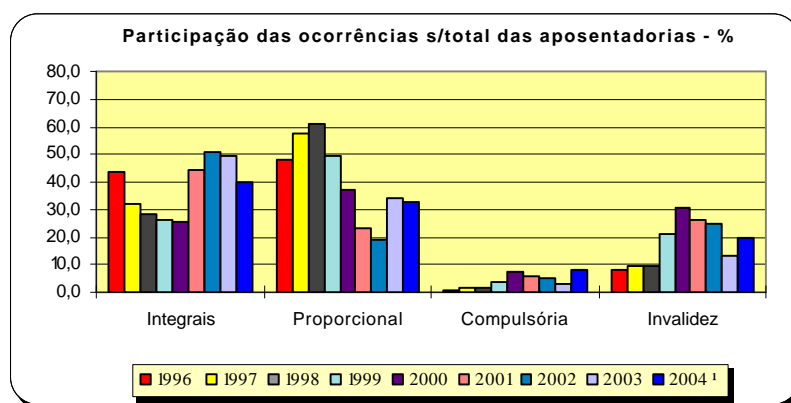
Tabela 6.3 - Quantitativo, Idade média e Participação Percentual dos Servidores Públicos Federais Cíveis do Poder Executivo por sexo, segundo o tipo de aposentadoria - SIAPE

Posição - jan/2004

Tipo de Aposentadoria	Masculino			Feminino			Ambos		
	Quant.	Idade média	%	Quant.	Idade Média	%	Quant.	Idade Média	%
Integrais	145	59	51,8%	135	54	48,2%	280	57	100,0%
Proporcionais	97	60	39,0%	152	56	61,0%	249	57	100,0%
Total	242	59	45,7%	287	55	54,3%	529	59	100,0%

Fonte: SRH/MP.

- Os dados utilizados acima, são extraídos da base SIAPE - Sistema Integrado de Administração de Recursos Humanos e referem-se ao servidor que possui a data de sua aposentadoria em seu cadastro.

Tabela 6.4 - Quantitativo de Aposentadoria dos Servidores Públicos Federais Cíveis do Poder Executivo por sexo, segundo os grupos de idade (Faixa Etária) - SIAPE

Posição - jan/2004

Grupos de Idade (Faixa Etária)	Quantitativo de aposentadorias dos servidores civis do poder executivo - I N T E G R A I S					
	Masculino		Feminino		Ambos	
	Quantitativo	%	Quantitativo	%	Quantitativo	%
Até 40 anos	0	0,0	0	0,0	0	0,0
De 41 a 45 anos	7	4,8	3	2,2	10	3,6
De 46 a 50 anos	10	6,9	31	23,0	41	14,6
De 51 a 55 anos	27	18,6	56	41,5	83	29,6
De 56 a 60 anos	42	29,0	27	20,0	69	24,6
De 61 a 65 anos	27	18,6	13	9,6	40	14,3
De 66 a 70 anos	31	21,4	4	3,0	35	12,5
Acima de 70 anos	1	0,7	1	0,7	2	0,7
Total	145	100,0	135	100,0	280	100,0

Fonte: SRH/MP.

- Os dados utilizados acima, são extraídos da base SIAPE - Sistema Integrado de Administração de Recursos Humanos e referem-se ao servidor que possui a data de sua aposentadoria em seu cadastro.

- A existência de aposentadorias em idade inferior a 40 anos deve-se à imperfeições nas informações cadastrais.

Tabela 6.5 - Quantitativo de Aposentadoria dos Servidores Públicos Federais Civis do Poder Executivo por sexo, segundo os grupos de idade (Faixa Etária) - SIAPE

Posição - jan/2004

Grupos de Idade (Faixa Etária)	Quantitativo de aposentadorias dos servidores civis do poder executivo - P R O P O R C I O N A I S					
	Masculino		Feminino		Ambos	
	Quantitativo	%	Quantitativo	%	Quantitativo	%
Até 40 anos	0	0,0	1	0,7	1	0,4
De 41 a 45 anos	2	2,1	3	2,0	5	2,0
De 46 a 50 anos	6	6,2	49	32,2	55	22,1
De 51 a 55 anos	27	27,8	42	27,6	69	27,7
De 56 a 60 anos	27	27,8	13	8,6	40	16,1
De 61 a 65 anos	5	5,2	23	15,1	28	11,2
De 66 a 70 anos	19	19,6	16	10,5	35	14,1
Acima de 70 anos	11	11,3	5	3,3	16	6,4
Total	97	100,0	152	100,0	249	100,0

Fonte: SRH/MP.

- Os dados utilizados acima, são extraídos da base SIAPE - Sistema Integrado de Administração de Recursos Humanos e referem-se ao servidor que possui a data de sua aposentadoria em seu cadastro.
- A existência de aposentadorias em idade inferior a 40 anos deve-se à imperfeições nas informações cadastrais.

Tabela 6.6 - Quantitativo de Aposentadoria dos Servidores Públicos Federais Civis do Poder Executivo, por sexo, segundo os grupos de idade (Faixa Etária) - SIAPE

Posição - jan/2004

Grupos de Idade (Faixa Etária)	Quantitativo de aposentadoria dos servidores civis do poder executivo - T O T A I S					
	Masculino		Feminino		Ambos	
	Quantitativo	%	Quantitativo	%	Quantitativo	%
Até 40 anos	0	0,0	1	0,3	1	0,2
De 41 a 45 anos	9	3,7	6	2,1	15	2,8
De 46 a 50 anos	16	6,6	80	27,9	96	18,1
De 51 a 55 anos	54	22,3	98	34,1	152	28,7
De 56 a 60 anos	69	28,5	40	13,9	109	20,6
De 61 a 65 anos	32	13,2	36	12,5	68	12,9
De 66 a 70 anos	50	20,7	20	7,0	70	13,2
Acima de 70 anos	12	5,0	6	2,1	18	3,4
Total	242	100,0	287	100,0	529	100,0

Fonte: SRH/MP.

- Os dados utilizados acima, são extraídos da base SIAPE - Sistema Integrado de Administração de Recursos Humanos e referem-se ao servidor que possui a data de sua aposentadoria em seu cadastro.
- A existência de aposentadorias em idade inferior a 40 anos deve-se à imperfeições nas informações cadastrais.

Tabela 6.7 - Comparação entre Aposentadorias da União por poder, de 1995 a 2003 - Despesa Média Anual

União	Comparação entre Aposentadorias da União por Poder (R\$ Correntes)									
	1995	1996	1997	1998	1999	2000	2001	2002	2003	2004 ³
Executivo (civis) ^{1 2}	1.442	1.530	1.611	1.693	1.833	1.914	2.005	2.310	2.416	2.438
Militares ³	1.703	1.737	1.896	2.225	2.438	2.544	3.724	3.846	4.194	4.197
Legislativo ³	4.823	5.577	6.231	6.882	5.690	5.342	5.915	8.368	10.230	10.194
Judiciário ³	3.875	3.945	4.618	5.222	6.047	6.185	6.660	8.242	9.641	9.678

Elaborado: SRH/MP.

Fonte: SRH/MP E STN/MF

1- Inclui Ministério Público da União e Banco Central.

2- Não inclui Empresas Públicas e Sociedade de Economia Mista.

3- Despesa Média dos últimos 12 meses.

Nota : De 1995 a 2003 foram consideradas a despesa média anual.



Tabela 6.8 - Quantitativo de aposentadorias dos Servidores do Governo do Distrito Federal - SIAPE

Posição - jan/2004

Quantitativo dos servidores do GDF	Quantitativo e participação percentual sobre total (%)									
	Integral		Proporcional		Compulsória		Invalidez		Total Geral	
	Total	%	Total	%	Total	%	Total	%	Total	%
Policial Militar	1	12,5%	0	0,0%	0	0,0%	0	0,0%	1	12,5%
Policial Civil	4	50,0%	0	0,0%	0	0,0%	0	0,0%	4	50,0%
Corpo de Bombeiros	3	37,5%	0	0,0%	0	0,0%	0	0,0%	3	37,5%
Total	8	100,0%	0	0,0%	0	0,0%	0	0,0%	8	100%

Elaborado: SRH/MP.

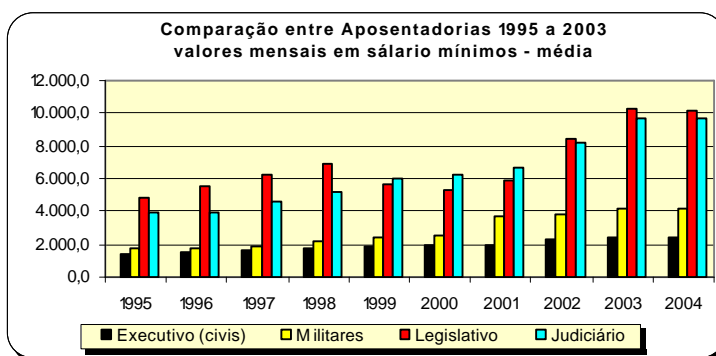