

90



# **Boletim Estatístico de Pessoal**

**BRASÍLIA - DF  
OUTUBRO / 2003**

**SRH**  
Secretaria de  
Recursos Humanos

**Ministério do  
Planejamento**

**MINISTRO**

Guido Mantega

**SECRETÁRIO-EXECUTIVO**

Nelson Machado

**SECRETÁRIA DE RECURSOS HUMANOS - Interina**

Claudia M<sup>a</sup> Beatriz S. Duranti

**COORDENADORA-GERAL DE ESTUDOS E INFORMAÇÕES GERENCIAIS**

Sandra Helena Caresia Gustavo

**DIVISÃO DE ACOMPANHAMENTO E ANÁLISE DE DADOS DE PESSOAL**

Joelina Magalhães Cavalcanti

Maria Vilani Maia de Freitas

**DIVISÃO DE ESTUDOS E PROGRAMAÇÃO DE DESPESA DE PESSOAL**

Ítalo Henrique Alves

Joelma Magalhães Cavalcanti

José Waldo Cavalcante Soares

**EDIÇÃO E MONTAGENS GRÁFICAS**

José Waldo Cavalcante Soares

Ítalo Henrique Alves

**Boletim Estatístico de Pessoal** é uma publicação mensal da Secretaria de Recursos Humanos do Ministério do Planejamento, Orçamento e Gestão, elaborado pela Coordenação-Geral de Estudos e Informações Gerenciais

**Home Page:** [www.planejamento.gov.br/publicacoes/servidor](http://www.planejamento.gov.br/publicacoes/servidor)

Ministério do Planejamento, Orçamento e Gestão

Esplanada dos Ministérios bloco C, 7º andar

70046-900 - Brasília - DF

**Publicação Mensal**

Boletim Estatístico de Pessoal/ Ministério do Planejamento, Orçamento e Gestão.  
V.1, n.1 (maio. 1996) - Ano 08, n.90 (Outubro/2003). Brasília: MP, 1996.  
mensal

1. Estatística - Periódicos. I. Brasil. Ministério do Planejamento, Orçamento e Gestão.  
Secretaria de Recursos Humanos

CDU 311.21

Ministério do Planejamento, Orçamento e Gestão  
SECRETARIA DE RECURSOS HUMANOS

# **Boletim Estatístico de Pessoal**

**volume 90 – outubro de 2003**

**Ministério do Planejamento, Orçamento e Gestão**  
**Secretaria de Recursos Humanos**  
**(Órgão gestor do Sistema SIAPE)**

**SIAPE - Sistema Integrado de Administração de Recursos Humanos:**

O SIAPE- Sistema Integrado de Administração de Recursos Humanos, um sistema on-line de banco de dados de abrangência nacional, que constitui-se hoje na principal ferramenta para a gestão do pessoal civil do Executivo do Governo Federal, realizando mensalmente o pagamento de cerca de 1 milhão e 300 mil servidores ativos, aposentados e pensionistas em 214 órgãos da administração pública federal direta, instituições federais de ensino, ex-territórios federais, autarquias, fundações e empresas públicas.

**OBJETIVOS:**

Atender a Secretaria de Recursos Humanos da Administração Federal nas atividades de planejamento, coordenação, supervisão, controle e desenvolvimento de recursos humanos da Administração Pública Federal, de ex-territórios federais, das autarquias e das fundações públicas.

Compete a Secretaria de Recursos Humanos do Ministério do Planejamento, Orçamento e Gestão-MP a supervisão e coordenação dos processos de desenvolvimento e manutenção do Sistema Integrado de Administração Recursos Humanos-SIAPE

**ABRANGÊNCIA:**

- Todos os órgãos da administração direta;
  - Autarquias;
  - Fundações;
  - Empresas Públicas - somente as que se integram ao SIAPE e que recebem recursos do Tesouro;
  - Sociedades de Economia Mista - somente as que se integram ao SIAPE e que recebem recursos do Tesouro.
- Nota: Não incluem o MPU, BACEN, empresas públicas e sociedade de economia mista que recebem recursos do tesouro, EPU - encargos previdenciários da união e servidores do MRE lotados no exterior.

Fonte: SRH/MP

**Ministério da Fazenda**  
**Secretaria do Tesouro Nacional**  
**(Órgão gestor do Sistema SIAFI)**

**SIAFI - Sistema Integrado de Administração Financeira Pessoal da União:**

O SIAFI - Sistema Integrado de Administração Financeira da União, um sistema on-line que se constitui no principal instrumento de administração orçamentária e financeira da União, provendo os órgãos centrais, setoriais e executores da gestão pública de mecanismos adequados à realização, ao acompanhamento e ao controle da execução orçamentária e financeira, tornando a contabilidade fonte segura de informações gerenciais.

**OBJETIVOS:**

- Simplificar e uniformizar a execução orçamentária, financeira, patrimonial e contábil;
- Buscar a minimização dos custos, a eficiência e a eficácia na gestão dos recursos públicos;
- Prover os órgãos centrais, setoriais e executores da gestão pública de mecanismos adequados para o controle diário da execução orçamentária, financeira, patrimonial e contábil;
- Dar maior transparência aos gastos públicos;
- Dotar a administração pública de mecanismos de modernização;
- Otimizar a utilização dos recursos financeiros.
- Integrar e compatibilizar as informações disponíveis nos diversos órgãos
- Eliminação de defasagens na escrituração contábil e das inconsistências de dados.

**ABRANGÊNCIA:**

- Todos os órgãos da administração direta;
- Autarquias;
- Fundações;
- Empresas Públicas;
- Órgãos dos Poderes Legislativo e Judiciário.

Fonte: STN/MF

# Sumário das Seções

---

## SEÇÃO 1-DESPESAS

Tabela 1.1 - Despesa Anual de Pessoal da União por Poder, segundo a situação de vínculo - SIAFI .....	13
Tabela 1.2 - Participação Percentual da Despesa Anual de Pessoal da União por Poder, segundo a situação de vínculo - SIAFI .....	14
Tabela 1.3 - Despesa Mensal de Pessoal da União por Poder, segundo a situação de vínculo - SIAFI .....	15
Tabela 1.4 - Participação Percentual da Despesa Mensal de Pessoal da União por Poder, segundo a situação de vínculo - SIAFI .....	16
Tabela 1.5 - Despesa Mensal de Pessoal do Poder Legislativo - SIAFI .....	17
Tabela 1.6 - Participação Percentual da Despesa Mensal de Pessoal do Poder Legislativo - SIAFI .....	17
Tabela 1.7 - Despesa Mensal de Pessoal do Poder Judiciário - SIAFI .....	18
Tabela 1.8 - Participação Percentual da Despesa Mensal de Pessoal do Poder Judiciário em % - SIAFI .....	18
Tabela 1.9 - Despesa Anual de Pessoal Civil do Poder Executivo por órgãos da administração- SIAPE .....	19
Tabela 1.10 - Despesa Mensal de Pessoal Civil do Poder Executivo por órgãos da administração - SIAPE .....	20
Tabela 1.11 - Despesa Anual de Pessoal Civil do Poder Executivo por Unidades da Federação - SIAPE.....	21
Tabela 1.12 - Despesa Mensal de Pessoal Civil do Poder Executivo por Unidades da Federação- SIAPE .....	22
Tabela 1.13 - Variação Anual Acumulada da Despesa de Pessoal Civil do Poder Executivo Federal por grupos de despesas - SIAPE .....	23-24
Tabela 1.14 - Variação Mensal Acumulada da Despesa de Pessoal Civil do Poder Executivo Federal por grupos de despesas - SIAPE .....	25
Tabela 1.15- Relação entre Despesa com Pessoal e Receita Corrente Líquida da União - SIAFI .....	26

## **SEÇÃO 2 - SERVIDORES - QUANTITATIVO**

Tabela 2.1 - Quantitativo de Servidores Federais da União por Poder de 1991 a 2002, segundo a situação de vínculo - <b>SIAPE e SIAFI</b> .....	29-30
Tabela 2.2 - Quantitativo de Servidores da União por Poder, segundo a situação de vínculo - <b>SIAPE e SIAFI</b> .....	31
Tabela 2.3 - Participação Percentual de Servidores da União por Poder, segundo a situação de vínculo - <b>SIAPE e SIAFI</b> .....	31
Tabela 2.4 - Quantitativo de Servidores Públicos Federais Cíveis Ativos do Poder Executivo por órgãos da administração - <b>SIAPE</b> .....	32
Tabela 2.5 - Quantitativo de Servidores Público Federais Cíveis Ativos do Poder Executivo, por nível de escolaridade do cargo, segundo os órgãos administração - <b>SIAPE</b> .....	33
Tabela 2.6 - Quantitativo dos Servidores Públicos Federais Cíveis do Poder Executivo, por situação de vínculo, segundo os órgãos da administração - <b>SIAPE</b> .....	34
Tabela 2.7 - Quantitativo de Servidores Públicos Federais Cíveis Ativos do Poder Executivo, por sexo, segundo os órgãos da administração - <b>SIAPE</b> .....	35
Tabela 2.8 - Quantitativo de Servidores Públicos Federais Cíveis do Poder Executivo, por Unidades da Federação, segundo os órgãos da administração e situação de vínculo- <b>SIAPE</b> .....	36-37
Tabela 2.9 - Quantitativo de Servidores Públicos Federais Cíveis Ativos do Poder Executivo por nível de escolaridade do cargo - <b>SIAPE</b> .....	38
Tabela 2.10 - Quantitativo e Idade Média de Servidores Públicos Federais Cíveis Ativos do Poder Executivo por nível de escolaridade do servidor - <b>SIAPE</b> .....	38
Tabela 2.11 - Idade Média dos Servidores Públicos Federais Cíveis do Poder Executivo, por sexo, segundo a situação de vínculo - <b>SIAPE</b> .....	38
Tabela 2.12 - Idade Média dos Servidores Públicos Federais Cíveis Ativos do Poder Executivo, por situação de vínculo, segundo os órgãos da administração - <b>SIAPE</b> .....	39
Tabela 2.13 - Idade Média dos Servidores Públicos Federais Cíveis Ativos do Poder Executivo, por sexo, segundo os órgãos da administração - <b>SIAPE</b> .....	40
Tabela 2.14 - Idade Média dos Servidores Públicos Federais Cíveis do Poder Executivo, por situação de vínculo, segundo as Unidades da Federação- <b>SIAPE</b> .....	41
Tabela 2.15 - Idade Média dos Servidores Públicos Federais Cíveis Ativos do Poder Executivo, por sexo, segundo as Unidades da Federação - <b>SIAPE</b> .....	42

Tabela 2.16 - Quantitativo de Servidores Públicos Federais Cíveis do Poder Executivo, por situação de vínculo, segundo as Unidades da Federação - SIAPE .....	43
Tabela 2.17 - Quantitativo de Servidores Públicos Federais Cíveis Ativos do Poder Executivo, por sexo, segundo as Unidades da Federação - SIAPE .....	44
Tabela 2.18 - Relação entre o Quantitativo dos Servidores Públicos Federais Cíveis Ativos do Poder Executivo na população dos Estados, segundo as Unidades da Federação - SIAPE .....	45
Tabela 2.19 - Quantitativo de Servidores Públicos Federais Cíveis do Poder Executivo, por Governos dos Ex-Territórios, segundo a situação de vínculo - SIAPE .....	46
Tabela 2.20 - Quantitativo dos Servidores Públicos Federais Cíveis Ativos do Poder Executivo por Região - SIAPE .....	47
Tabela 2.21 - Quantitativo e Idade Média dos Servidores Públicos Federais Cíveis do Poder Executivo, por situação de vínculo, segundo a Região - SIAPE .....	47
Tabela 2.22 - Quantitativo de Vínculos de Servidores das Carreiras da Administração Pública Federal, por situação de vínculo, segundo o sexo - SIAPE .....	48-49
Tabela 2.23 - Distribuição % dos Vínculos de Servidores das Carreiras da Administração Pública Federal por grupos de idades (faixa etária) - SIAPE .....	50-51
Tabela 2.24 - Evolução do Quantitativo de Servidores Públicos Federais Cíveis e Aposentados do Poder Executivo - SIAPE .....	52
Tabela 2.25 - Quantitativo de Servidores Públicos Federais Cíveis Ativos do Poder Executivo, por sexo, segundo os grupos de idades (faixa etária) - SIAPE .....	53

### **SEÇÃO 3 - R E M U N E R A Ç Ã O**

Tabela 3.1 - Despesa Média com Serv. Federais da União por Poder de 1995 a 2002, segundo a situação de vínculo - SIAPE e SIAFI .....	57
Tabela 3.2 - Despesa Média com Servidores Federais da União por Poder, segundo a situação de vínculo - SIAPE e SIAFI .....	58
Tabela 3.3 - Distribuição de Servidores Federais Cíveis do Poder Executivo, por situação de vínculo, segundo as faixas de remuneração em % - SIAPE .....	59
Tabela 3.4 - Estrutura Salarial das Carreiras da Administração Pública Federal - SIAPE .....	60-61

## **SEÇÃO 4 - CONCURSOS**

Tabela 4.1 - Ingresso no Serviço Público Federal - Por concurso público - SIAPE .....	65-66
Tabela 4.2 - Ingressos no Serviço Público Federal no Plano de Classificação de Cargos - PCC por concurso público - SIAPE .....	67
Tabela 4.3 - Ingressos no Serviço Público Federal por nível de escolaridade do cargo - Por concurso público - SIAPE .....	68
Tabela 4.4 - Participação percentual dos ingressos no Serviço Público Federal por nível de escolaridade do cargo - Por concurso público - SIAPE .....	68
Tabela 4.5 - Idade Média dos Ingressos no Serviço Público Federal - Por concurso público- SIAPE .....	69-70
Tabela 4.6 - Ingressos no Serviço Público Federal por nível de escolaridade segundo a Contratação por tempo determinado - SIAPE .....	71
Tabela 4.7 - Participação Percentual dos Ingressos no Serviço Público Federal por nível de escolaridade segundo a Contratação por tempo determinado - SIAPE .....	71

## **SEÇÃO 5 - Cargos e Funções de Confiança e Gratificações**

Tabela 5.1 - Quantitativo dos ocupantes por Cargos e Funções de Confiança e Gratificações do Poder Executivo Federal , de 1997 a 2002 - SIAPE .....	75
Tabela 5.2 - Quantitativo e Idade Média dos ocupantes por Cargos e Funções de Confiança e Gratificações do Poder executivo Federal, segundo o sexo - SIAPE .....	76
Tabela 5.3 - Quantitativo dos ocupantes de Cargos e Funções de Confiança e Gratificações do Poder Executivo Federal, segundo o nível de escolaridade - SIAPE .....	77
Tabela 5.4 - Quantitativo de ocupantes de DAS, segundo o nível de função - SIAPE .....	80
Tabela 5.5 - Participação Percentual do Quantitativo de ocupantes de DAS, segundo o nível de função- SIAPE .....	80
Tabela 5.6 - Idade Média dos ocupantes de DAS, segundo o nível da função - SIAPE .....	80
Tabela 5.7 - Quantitativo, idade, remuneração média, nível de escolaridade e sexo dos ocupantes de DAS - SIAPE .....	81
Tabela 5.8 - Quantitativo e participação percentual dos ocupantes de DAS, por nível de escolaridade, segundo o nível da função - SIAPE .....	81



Tabela 5.9 - Quantitativo e participação percentual dos ocupantes de DAS, por vínculo com a União, segundo o nível da função - SIAPE .....	82
Tabela 5.10 - Quantitativo, participação percentual e idade média dos ocupantes de DAS, por sexo, segundo o nível de função - SIAPE .....	82
Tabela 5.11- Remuneração média por nível dos ocupantes de DAS, segundo o cargo e função - SIAPE .....	83
Tabela 5.12 - Participação Percentual sobre Remuneração média, por nível dos ocupantes de DAS, segundo o cargo e função - SIAPE .....	83

## **SEÇÃO 6 - APOSENTADOS**

Tabela 6.1 - Evolução do Quantitativo de Aposentadorias Civis da União, segundo o Tipo de Aposentadoria .....	87
Tabela 6.2 - Idade Média Mensal dos Servidores dos Servidores Públicos Federais Civis do Poder Executivo, por sexo, segundo o tipo de Aposentadoria - SIAPE .....	88
Tabela 6.3 - Quantitativo, participação percentual e idade média dos Servidores Públicos Federais Civis do Poder Executivo, por sexo, segundo o tipo de Aposentadoria - SIAPE .....	89
Tabela 6.4 - Quantitativo de Aposentadorias dos Servidores Públicos Federais Civis do Poder Executivo, por sexo, segundo os grupos de idade (Faixa etária) - Aposentadorias Integrais - SIAPE .....	89
Tabela 6.5 - Quantitativo de Aposentadorias dos Servidores Públicos Federais Civis do Poder Executivo, por sexo, segundo os grupos de idade (Faixa etária) - Aposentadorias Proporcionais - SIAPE .....	90
Tabela 6.6 - Quantitativo de Aposentadorias dos Servidores Públicos Federais Civis do Poder Executivo, por sexo, segundo os grupos de idade (Faixa etária) - Aposentadorias Totais - SIAPE .....	90
Tabela 6.7 - Comparação entre Aposentadorias da União por Poder de 1995 a 2002 - SIAPE e SIAFI .....	91



# Seção

## Despesas

# 1

As informações apresentadas nesta seção dizem respeito à Despesa de Pessoal Anual e Mensal da União, apurados pelo critério de competência. Estão incluídos Administração Direta, Autarquias, Fundação, Banco Central do Brasil, Ministério Público da União, Empresas Públicas, Sociedades de Economia Mista, Militares, Legislativo, Judiciário e Transferências Intergovernamentais a Estados e DF, no caso do Poder Executivo Civil Federal as despesas estão demonstradas por:

- Órgãos da Administração;
- Unidades da Federação;
- Grupos de despesas anuais e mensais;
- Relação entre Despesa com Pessoal e Receita Corrente Líquida da União anual e mensal (Lei de Responsabilidade Fiscal).

As fontes dos dados encontrados nesta seção são da Secretaria de Recursos Humanos do Ministério do Planejamento, Orçamento e Gestão através do Sistema Integrado de Administração de Recursos Humanos - SIAPE e Secretaria do Tesouro Nacional do Ministério da Fazenda com Sistema Integrado de Administração Financeira de Pessoal da União - SIAFI.



Tabela 1.1 - Despesa Anual de Pessoal da União por Poder, segundo a situação de vínculo - SIAFI

Poderes da União	Despesa Anual de Pessoal da União por Poder (R\$ milhões correntes)								
	1995	1996	1997	1998	1999	2000	2001	2002	2003 <sup>3</sup>
<b>EXECUTIVO</b>	<b>31.479,3</b>	<b>34.220,1</b>	<b>36.502,6</b>	<b>38.410,7</b>	<b>41.418,3</b>	<b>46.641,8</b>	<b>52.027,1</b>	<b>59.523,4</b>	<b>64.019,7</b>
<b>CIVIS <sup>1</sup></b>	<b>23.072,6</b>	<b>25.165,7</b>	<b>26.714,2</b>	<b>26.508,5</b>	<b>29.886,2</b>	<b>33.025,5</b>	<b>34.777,3</b>	<b>39.573,1</b>	<b>43.770,0</b>
<b>- Administração Direta</b>	<b>11.002,7</b>	<b>11.657,8</b>	<b>12.086,2</b>	<b>11.562,7</b>	<b>13.383,4</b>	<b>15.284,2</b>	<b>16.321,4</b>	<b>18.771,1</b>	<b>21.778,4</b>
Ativos	5.674,7	5.765,2	6.087,8	4.881,7	6.163,9	7.458,6	8.150,3	9.000,1	10.029,5
Aposentados	3.544,3	3.909,9	3.987,2	4.422,2	4.662,2	4.928,1	5.198,3	6.271,6	7.596,9
Instituidor de Pensão	1.783,7	1.982,8	2.011,2	2.258,7	2.557,3	2.897,5	2.972,9	3.499,4	4.152,0
<b>- Autarquias</b>	<b>7.582,3</b>	<b>8.491,2</b>	<b>9.112,8</b>	<b>9.496,1</b>	<b>10.511,4</b>	<b>11.254,4</b>	<b>11.524,2</b>	<b>13.017,4</b>	<b>13.547,3</b>
Ativos	3.959,1	4.538,3	4.797,9	4.890,7	5.480,3	6.068,2	6.324,4	7.570,1	7.339,0
Aposentados	2.864,7	3.116,2	3.385,9	3.599,8	3.910,1	3.983,2	3.965,9	4.185,1	4.811,2
Instituidor de Pensão	758,5	836,7	929,0	1.005,5	1.121,0	1.203,1	1.233,9	1.262,2	1.397,0
<b>- Fundações</b>	<b>2.607,0</b>	<b>2.814,4</b>	<b>3.058,7</b>	<b>2.968,5</b>	<b>3.519,4</b>	<b>3.731,5</b>	<b>3.754,1</b>	<b>4.241,4</b>	<b>4.400,8</b>
Ativos	2.009,5	2.169,2	2.356,0	2.149,3	2.582,7	2.689,3	2.717,8	3.074,6	3.036,4
Aposentados	492,5	535,3	585,3	682,1	778,1	845,4	835,7	941,0	1.097,1
Instituidor de Pensão	105,0	109,8	117,4	137,1	158,6	196,9	200,7	225,7	267,2
<b>- Banco Central do Brasil</b>	<b>452,8</b>	<b>459,9</b>	<b>635,7</b>	<b>546,7</b>	<b>580,3</b>	<b>600,1</b>	<b>659,2</b>	<b>724,2</b>	<b>748,0</b>
Ativos	401,9	403,1	389,4	324,1	342,4	351,9	392,7	422,4	431,2
Aposentados	45,2	50,4	235,0	215,7	230,3	239,8	256,6	290,4	304,4
Instituidor de Pensão	5,7	6,4	11,3	6,9	7,5	8,4	10,0	11,4	12,3
<b>- Ministério Público da União</b>	<b>281,4</b>	<b>318,9</b>	<b>414,4</b>	<b>511,5</b>	<b>452,0</b>	<b>648,3</b>	<b>786,8</b>	<b>955,4</b>	<b>1.224,0</b>
Ativos	210,1	235,4	324,6	408,3	342,5	499,2	590,8	716,5	899,6
Aposentados	55,6	66,4	72,4	82,7	87,6	121,0	158,0	190,2	257,6
Instituidor de Pensão	15,7	17,1	17,5	20,5	21,9	28,1	38,0	48,7	66,9
<b>- Empresas Públicas</b>	<b>906,8</b>	<b>1.166,8</b>	<b>1.140,4</b>	<b>1.135,5</b>	<b>1.152,6</b>	<b>1.204,9</b>	<b>1.381,3</b>	<b>1.478,7</b>	<b>1.466,7</b>
<b>- Sociedades de Economia Mista</b>	<b>239,6</b>	<b>256,7</b>	<b>265,9</b>	<b>287,6</b>	<b>287,2</b>	<b>302,0</b>	<b>350,4</b>	<b>384,9</b>	<b>604,9</b>
<b>MILITARES</b>	<b>8.406,6</b>	<b>9.054,4</b>	<b>9.788,5</b>	<b>11.902,2</b>	<b>11.532,2</b>	<b>13.616,3</b>	<b>17.249,8</b>	<b>19.950,3</b>	<b>20.249,7</b>
Ativos	3.864,6	4.096,8	4.222,7	5.267,9	4.140,3	5.769,5	6.375,6	8.293,9	8.118,9
Aposentados	2.599,0	2.924,1	3.071,1	3.715,6	4.113,0	4.362,2	6.402,8	6.613,6	7.081,6
Instituidor de Pensão	1.943,0	2.033,6	2.494,7	2.918,7	3.278,9	3.484,6	4.471,4	5.042,8	5.049,2
<b>LEGISLATIVO</b>	<b>1.195,8</b>	<b>1.444,1</b>	<b>1.708,5</b>	<b>1.856,1</b>	<b>1.974,4</b>	<b>2.029,1</b>	<b>2.426,1</b>	<b>2.889,8</b>	<b>3.461,4</b>
Ativos	874,8	1.051,2	1.229,9	1.303,5	1.346,1	1.370,0	1.710,9	1.897,4	2.299,8
Aposentados	263,1	322,1	389,6	458,8	512,3	533,6	577,1	790,8	922,1
Instituidor de Pensão	57,9	70,8	88,9	93,8	115,9	125,5	138,2	201,6	239,5
<b>JUDICIÁRIO</b>	<b>2.568,5</b>	<b>3.183,0</b>	<b>4.258,1</b>	<b>5.577,2</b>	<b>5.922,5</b>	<b>6.976,2</b>	<b>8.402,9</b>	<b>9.161,7</b>	<b>9.941,3</b>
Ativos	1.946,2	2.453,7	3.303,0	4.400,4	4.570,3	5.465,2	6.758,6	7.107,6	7.516,5
Aposentados	506,5	602,4	796,3	990,5	1.139,6	1.266,8	1.369,3	1.690,9	1.972,5
Instituidor de Pensão	115,8	126,9	158,8	186,4	212,7	244,1	275,0	363,1	452,3
<b>Transferências Intergovernamentais <sup>2</sup></b>	<b>2.581,9</b>	<b>2.053,7</b>	<b>2.060,6</b>	<b>2.141,7</b>	<b>2.255,8</b>	<b>2.593,6</b>	<b>2.799,7</b>	<b>3.454,1</b>	<b>1.132,8</b>
Distrito Federal	1.724,4	1.610,5	1.607,6	1.882,3	1.918,7	2.312,0	2.500,0	2.909,2	537,4
Demais Estados	857,6	443,2	453,0	259,5	337,1	281,6	299,7	544,9	595,4
<b>Total</b>	<b>37.825,5</b>	<b>40.900,9</b>	<b>44.529,7</b>	<b>47.985,7</b>	<b>51.571,0</b>	<b>58.240,7</b>	<b>65.655,8</b>	<b>75.029,0</b>	<b>78.555,3</b>

Elaborado: SRH/MP.

Fonte: Secretaria do Tesouro Nacional. Os dados foram apurados pelo critério de competência.

1- Empresas Públicas e SociedadeS de Economia Mistas que recebem recursos do Tesouro, EPU - encargos previdenciários da união e servidores do MRE lotados no exterior.

2- Transf. Intergovernamentais referem-se ao repasse de recursos federais a Estados e DF para pagamento de pessoal.

3- Acumulado de out/2002 a set/2003

**Tabela 1.2 - Participação Percentual da Despesa Anual de Pessoal da União por Poder, segundo a situação de vínculo - SIAFI**

Poderes da União	Participação percentual da despesa anual de pessoal da União em %								
	1995	1996	1997	1998	1999	2000	2001	2002	2003
<b>EXECUTIVO</b>	<b>83,2</b>	<b>83,7</b>	<b>82,0</b>	<b>80,1</b>	<b>80,3</b>	<b>80,1</b>	<b>79,2</b>	<b>79,3</b>	<b>81,5</b>
<b>CIVIS <sup>1</sup></b>	<b>61,0</b>	<b>61,5</b>	<b>60,0</b>	<b>55,4</b>	<b>58,0</b>	<b>56,7</b>	<b>53,0</b>	<b>52,7</b>	<b>55,7</b>
- <b>Administração Direta</b>	<b>29,1</b>	<b>28,5</b>	<b>27,1</b>	<b>24,3</b>	<b>26,0</b>	<b>26,2</b>	<b>24,9</b>	<b>25,0</b>	<b>27,7</b>
Ativos	15,0	14,1	13,7	10,1	12,0	12,8	12,4	12,0	12,8
Aposentados	9,4	9,6	9,0	9,3	9,0	8,5	7,9	8,4	9,7
Instituidor de Pensão	4,7	4,8	4,5	4,8	5,0	5,0	4,5	4,7	5,3
- <b>Autarquias</b>	<b>20,0</b>	<b>20,8</b>	<b>20,5</b>	<b>19,7</b>	<b>20,4</b>	<b>19,3</b>	<b>17,6</b>	<b>17,3</b>	<b>17,2</b>
Ativos	10,5	11,1	10,8	10,2	10,6	10,4	9,6	10,1	9,3
Aposentados	7,6	7,6	7,6	7,5	7,6	6,8	6,0	5,6	6,1
Instituidor de Pensão	2,0	2,0	2,1	2,1	2,2	2,1	1,9	1,7	1,8
- <b>Fundações</b>	<b>6,9</b>	<b>6,9</b>	<b>6,9</b>	<b>6,2</b>	<b>6,8</b>	<b>6,4</b>	<b>5,7</b>	<b>5,7</b>	<b>5,6</b>
Ativos	5,3	5,3	5,3	4,5	5,0	4,6	4,1	4,1	3,9
Aposentados	1,3	1,3	1,3	1,4	1,5	1,5	1,3	1,3	1,4
Instituidor de Pensão	0,3	0,3	0,3	0,3	0,3	0,3	0,3	0,3	0,3
- <b>Banco Central do Brasil</b>	<b>1,2</b>	<b>1,1</b>	<b>1,4</b>	<b>1,1</b>	<b>1,1</b>	<b>1,0</b>	<b>1,0</b>	<b>1,0</b>	<b>1,0</b>
Ativos	1,1	1,0	0,9	0,7	0,7	0,6	0,6	0,6	0,5
Aposentados	0,1	0,1	0,5	0,4	0,4	0,4	0,4	0,4	0,4
Instituidor de Pensão	0,0	0,0	0,0	0,0	0,0	0,0	0,0	0,0	0,0
- <b>Ministério Público da União</b>	<b>0,7</b>	<b>0,8</b>	<b>0,9</b>	<b>1,1</b>	<b>0,9</b>	<b>1,1</b>	<b>1,2</b>	<b>1,3</b>	<b>1,6</b>
Ativos	0,6	0,6	0,7	0,8	0,7	0,9	0,9	1,0	1,1
Aposentados	0,1	0,2	0,2	0,2	0,2	0,2	0,2	0,3	0,3
Instituidor de Pensão	0,0	0,0	0,0	0,0	0,0	0,0	0,1	0,1	0,1
- <b>Empresas Públicas</b>	<b>2,4</b>	<b>2,9</b>	<b>2,6</b>	<b>2,4</b>	<b>2,2</b>	<b>2,1</b>	<b>2,1</b>	<b>2,0</b>	<b>1,9</b>
- <b>Sociedades de Economia Mista</b>	<b>0,6</b>	<b>0,6</b>	<b>0,6</b>	<b>0,6</b>	<b>0,6</b>	<b>0,5</b>	<b>0,5</b>	<b>0,5</b>	<b>0,8</b>
<b>MILITARES</b>	<b>22,2</b>	<b>22,1</b>	<b>22,0</b>	<b>24,7</b>	<b>22,4</b>	<b>23,4</b>	<b>26,3</b>	<b>26,6</b>	<b>25,8</b>
Ativos	10,2	10,0	9,5	10,9	8,0	9,9	9,7	11,1	10,3
Aposentados	6,9	7,1	6,9	7,7	8,0	7,5	9,8	8,8	9,0
Instituidor de Pensão	5,1	5,0	5,6	6,1	6,4	6,0	6,8	6,7	6,4
<b>LEGISLATIVO</b>	<b>3,2</b>	<b>3,5</b>	<b>3,8</b>	<b>3,9</b>	<b>3,8</b>	<b>3,5</b>	<b>3,7</b>	<b>3,9</b>	<b>4,4</b>
Ativos	2,3	2,6	2,8	2,7	2,6	2,4	2,6	2,5	2,9
Aposentados	0,7	0,8	0,9	1,0	1,0	0,9	0,9	1,1	1,2
Instituidor de Pensão	0,2	0,2	0,2	0,2	0,2	0,2	0,2	0,3	0,3
<b>JUDICIÁRIO</b>	<b>6,8</b>	<b>7,8</b>	<b>9,6</b>	<b>11,6</b>	<b>11,5</b>	<b>12,0</b>	<b>12,8</b>	<b>12,2</b>	<b>12,7</b>
Ativos	5,1	6,0	7,4	9,1	8,9	9,4	10,3	9,5	9,6
Aposentados	1,3	1,5	1,8	2,1	2,2	2,2	2,1	2,3	2,5
Instituidor de Pensão	0,3	0,3	0,4	0,4	0,4	0,4	0,4	0,5	0,6
<b>Transferências Intergovernamentais <sup>2</sup></b>	<b>6,8</b>	<b>5,0</b>	<b>4,6</b>	<b>4,5</b>	<b>4,4</b>	<b>4,5</b>	<b>4,3</b>	<b>4,6</b>	<b>1,4</b>
Distrito Federal	4,6	3,9	3,6	3,9	3,7	4,0	3,8	3,9	0,7
Demais Estados	2,3	1,1	1,0	0,5	0,7	0,5	0,5	0,7	0,8
<b>Total</b>	<b>100,0</b>	<b>100,0</b>	<b>100,0</b>	<b>100,0</b>	<b>100,0</b>	<b>100,0</b>	<b>100,0</b>	<b>100,0</b>	<b>100,0</b>

Elaborado: SRH/MP.

Fonte: Secretaria do Tesouro Nacional. Os dados foram apurados pelo critério de competência.

1- Empresas Públicas e Sociedade de Economia Mistas que recebem recursos do Tesouro, EPU - encargos previdenciários da união e servidores do MRE lotados no exterior.

2- Transf. Intergovernamentais referem-se ao repasse de recursos federais a Estados e DF para pagamento de pessoal.

**Tabela 1.3 - Despesa Mensal de Pessoal da União por Poder, segundo a situação de vínculo - SIAFI**

Poderes da União	Despesa Mensal de Pessoal da União por Poder - (R\$ milhões correntes)												Total
	2002			2003									
	Out	Nov	Dez	Jan	Fev	Mar	Abr	Mai	Jun	Jul	Ago	Set	
<b>EXECUTIVO</b>	<b>4.435,1</b>	<b>6.479,5</b>	<b>7.255,7</b>	<b>4.960,2</b>	<b>4.451,2</b>	<b>4.389,9</b>	<b>4.995,2</b>	<b>5.351,4</b>	<b>6.520,6</b>	<b>5.376,7</b>	<b>4.982,1</b>	<b>4.822,1</b>	<b>64.019,7</b>
<b>CIVIS <sup>1</sup></b>	<b>2.947,5</b>	<b>4.216,9</b>	<b>5.090,9</b>	<b>3.454,6</b>	<b>3.004,7</b>	<b>2.961,6</b>	<b>3.429,7</b>	<b>3.833,9</b>	<b>4.387,1</b>	<b>3.681,0</b>	<b>3.475,2</b>	<b>3.286,9</b>	<b>43.770,0</b>
- <b>Administração Direta</b>	<b>1.417,7</b>	<b>2.039,5</b>	<b>2.355,3</b>	<b>1.508,4</b>	<b>1.406,9</b>	<b>1.410,3</b>	<b>1.869,5</b>	<b>2.041,3</b>	<b>2.388,5</b>	<b>1.889,3</b>	<b>1.764,2</b>	<b>1.687,4</b>	<b>21.778,4</b>
Ativos	640,7	942,7	1.196,3	681,0	632,3	600,4	868,2	902,7	1.054,8	966,9	789,5	753,9	10.029,5
Aposentados	477,7	680,8	756,9	515,3	477,2	508,8	665,6	744,1	843,9	698,6	624,0	603,9	7.596,9
Instituidor de Pensão	299,3	416,1	402,2	312,1	297,4	301,1	335,7	394,5	489,8	223,8	350,6	329,5	4.152,0
- <b>Autarquias</b>	<b>964,0</b>	<b>1.350,9</b>	<b>1.664,1</b>	<b>1.132,4</b>	<b>982,3</b>	<b>968,5</b>	<b>963,7</b>	<b>1.083,6</b>	<b>1.276,7</b>	<b>1.121,2</b>	<b>1.062,7</b>	<b>977,0</b>	<b>13.547,3</b>
Ativos	526,1	745,5	1.057,0	624,9	550,7	508,9	514,3	579,5	598,2	584,7	557,8	491,5	7.339,0
Aposentados	337,5	467,1	475,2	383,7	330,0	356,7	348,1	394,0	529,3	421,1	389,8	378,6	4.811,2
Instituidor de Pensão	100,4	138,3	131,9	123,8	101,6	103,0	101,3	110,1	149,1	115,4	115,1	107,0	1.397,0
- <b>Fundações</b>	<b>295,6</b>	<b>458,1</b>	<b>634,3</b>	<b>368,1</b>	<b>307,5</b>	<b>296,3</b>	<b>299,7</b>	<b>379,7</b>	<b>387,1</b>	<b>347,8</b>	<b>334,0</b>	<b>292,7</b>	<b>4.400,8</b>
Ativos	195,3	313,6	500,2	263,0	212,5	201,2	200,0	256,4	241,0	235,2	223,6	194,4	3.036,4
Aposentados	82,2	118,5	108,4	84,3	76,8	76,5	77,5	96,6	117,9	90,6	89,1	78,6	1.097,1
Instituidor de Pensão	18,1	26,0	25,6	20,9	18,1	18,6	22,2	26,7	28,2	22,0	21,3	19,6	267,2
- <b>Banco Central do Brasil</b>	<b>57,2</b>	<b>79,8</b>	<b>70,6</b>	<b>58,2</b>	<b>62,5</b>	<b>61,0</b>	<b>57,7</b>	<b>58,3</b>	<b>58,4</b>	<b>64,2</b>	<b>60,4</b>	<b>59,8</b>	<b>748,0</b>
Ativos	33,8	42,8	38,4	33,4	37,4	37,0	33,5	33,9	34,0	37,3	35,2	34,5	431,2
Aposentados	22,5	36,0	31,0	23,8	24,1	23,1	23,2	23,3	23,4	25,8	24,1	24,2	304,4
Instituidor de Pensão	0,9	1,0	1,2	1,0	1,0	0,9	1,0	1,1	1,0	1,2	1,0	1,1	12,3
- <b>Ministério Público da União</b>	<b>65,7</b>	<b>66,2</b>	<b>157,3</b>	<b>194,3</b>	<b>79,8</b>	<b>84,0</b>	<b>85,6</b>	<b>103,6</b>	<b>115,8</b>	<b>95,9</b>	<b>86,0</b>	<b>89,7</b>	<b>1.224,0</b>
Ativos	48,2	47,8	112,0	159,2	56,6	60,6	61,5	74,4	82,7	70,1	61,5	65,0	899,6
Aposentados	14,1	14,7	37,5	27,3	18,4	18,7	19,5	23,5	26,0	19,9	18,9	19,1	257,6
Instituidor de Pensão	3,3	3,7	7,8	7,8	4,8	4,7	4,6	5,7	7,2	5,9	5,6	5,6	66,9
- <b>Empresas Públicas</b>	<b>118,6</b>	<b>141,5</b>	<b>170,5</b>	<b>135,7</b>	<b>111,3</b>	<b>101,2</b>	<b>105,7</b>	<b>119,1</b>	<b>111,1</b>	<b>108,4</b>	<b>113,9</b>	<b>129,8</b>	<b>1.466,7</b>
- <b>Sociedades de Economia Mista</b>	<b>28,7</b>	<b>80,8</b>	<b>38,9</b>	<b>57,5</b>	<b>54,4</b>	<b>40,3</b>	<b>47,8</b>	<b>48,2</b>	<b>49,5</b>	<b>54,2</b>	<b>54,0</b>	<b>50,5</b>	<b>604,9</b>
<b>MILITARES</b>	<b>1.487,6</b>	<b>2.262,6</b>	<b>2.164,7</b>	<b>1.505,6</b>	<b>1.446,5</b>	<b>1.428,2</b>	<b>1.565,5</b>	<b>1.517,5</b>	<b>2.133,6</b>	<b>1.695,7</b>	<b>1.506,9</b>	<b>1.535,3</b>	<b>20.249,7</b>
Ativos	556,2	881,9	1.206,1	598,3	541,9	527,1	656,4	607,6	762,1	623,8	567,6	589,8	8.118,9
Aposentados	546,5	797,5	548,4	546,9	545,1	543,2	548,7	549,5	800,9	549,9	550,9	554,0	7.081,6
Instituidor de Pensão	384,9	583,2	410,2	360,4	359,5	357,9	360,5	360,4	570,5	522,0	388,4	391,4	5.049,2
<b>LEGISLATIVO</b>	<b>192,1</b>	<b>353,0</b>	<b>518,0</b>	<b>247,5</b>	<b>270,8</b>	<b>233,5</b>	<b>248,0</b>	<b>228,4</b>	<b>334,7</b>	<b>305,6</b>	<b>297,0</b>	<b>233,0</b>	<b>3.461,4</b>
Ativos	125,2	220,1	338,8	163,5	180,8	158,2	161,0	152,5	216,7	205,3	217,1	160,4	2.299,8
Aposentados	53,0	108,7	139,6	66,8	71,5	59,5	69,2	59,8	93,9	79,5	62,9	57,6	922,1
Instituidor de Pensão	13,9	24,1	39,5	17,2	18,4	15,8	17,8	16,1	24,1	20,7	16,9	15,0	239,5
<b>JUDICIÁRIO</b>	<b>696,4</b>	<b>1.030,8</b>	<b>1.249,3</b>	<b>812,1</b>	<b>666,8</b>	<b>722,3</b>	<b>743,8</b>	<b>896,2</b>	<b>855,9</b>	<b>749,6</b>	<b>807,1</b>	<b>711,2</b>	<b>9.941,3</b>
Ativos	536,5	770,8	969,2	606,8	488,3	549,0	565,9	717,5	619,2	551,3	618,4	523,5	7.516,5
Aposentados	130,6	215,3	230,3	166,6	145,1	140,0	144,5	143,5	192,5	160,6	152,2	151,4	1.972,5
Instituidor de Pensão	29,3	44,7	49,7	38,7	33,4	33,3	33,4	35,1	44,2	37,7	36,5	36,2	452,3
<b>Transferências Intergovernamentais <sup>2</sup></b>	<b>283,9</b>	<b>410,9</b>	<b>110,2</b>	<b>273,6</b>	<b>331,0</b>	<b>288,5</b>	<b>-292,0</b>	<b>-125,9</b>	<b>-147,9</b>	<b>-52,5</b>	<b>36,4</b>	<b>16,9</b>	<b>1.132,8</b>
Distrito Federal	221,0	336,3	-0,8	273,2	259,2	252,2	-328,2	-162,1	-201,1	-93,2	0,0	-19,1	537,4
Demais Estados	62,8	74,5	111,0	0,3	71,8	36,2	36,2	36,2	53,3	40,7	36,4	36,0	595,4
<b>Total</b>	<b>5.607,4</b>	<b>8.274,1</b>	<b>9.133,1</b>	<b>6.293,3</b>	<b>5.719,7</b>	<b>5.634,1</b>	<b>5.695,1</b>	<b>6.350,0</b>	<b>7.563,3</b>	<b>6.379,4</b>	<b>6.122,5</b>	<b>5.783,1</b>	<b>78.555,3</b>

Elaborado: SRH/MP.

Fonte: Secretaria do Tesouro Nacional. Os dados foram apurados pelo critério de competência.

1- Empresas Públicas e Sociedade de Economia Mistas que recebem recursos do Tesouro, EPU - encargos previdenciários da união e servidores do MRE lotados no exterior.

2- Transf. Intergovernamentais referem-se ao repasse de recursos federais a Estados e DF para pagamento de pessoal.

**Tabela 1.4 - Participação percentual da Despesa Mensal de Pessoal da União por Poder, segundo a situação de vínculo - SIAFI**

Poderes da União	Participação Percentual da Despesa de Pessoal da União por Poder - %												
	2002			2003									Total
	Out	Nov	Dez	Jan	Fev	Mar	Abr	Mai	Jun	Jul	Ago	Set	
<b>EXECUTIVO</b>	<b>79,1</b>	<b>78,3</b>	<b>79,4</b>	<b>78,8</b>	<b>77,8</b>	<b>77,9</b>	<b>87,7</b>	<b>84,3</b>	<b>86,2</b>	<b>84,3</b>	<b>81,4</b>	<b>83,4</b>	<b>81,5</b>
<b>CIVIS <sup>1</sup></b>	<b>52,6</b>	<b>51,0</b>	<b>55,7</b>	<b>54,9</b>	<b>52,5</b>	<b>52,6</b>	<b>60,2</b>	<b>60,4</b>	<b>58,0</b>	<b>57,7</b>	<b>56,8</b>	<b>56,8</b>	<b>55,7</b>
- <b>Administração Direta</b>	<b>25,3</b>	<b>24,6</b>	<b>25,8</b>	<b>24,0</b>	<b>24,6</b>	<b>25,0</b>	<b>32,8</b>	<b>32,1</b>	<b>31,6</b>	<b>29,6</b>	<b>28,8</b>	<b>29,2</b>	<b>27,7</b>
Ativos	11,4	11,4	13,1	10,8	11,1	10,7	15,2	14,2	13,9	15,2	12,9	13,0	12,8
Aposentados	8,5	8,2	8,3	8,2	8,3	9,0	11,7	11,7	11,2	11,0	10,2	10,4	9,7
Instituidor de Pensão	5,3	5,0	4,4	5,0	5,2	5,3	5,9	6,2	6,5	3,5	5,7	5,7	5,3
- <b>Autarquias</b>	<b>17,2</b>	<b>16,3</b>	<b>18,2</b>	<b>18,0</b>	<b>17,2</b>	<b>17,2</b>	<b>16,9</b>	<b>17,1</b>	<b>16,9</b>	<b>17,6</b>	<b>17,4</b>	<b>16,9</b>	<b>17,2</b>
Ativos	9,4	9,0	11,6	9,9	9,6	9,0	9,0	9,1	7,9	9,2	9,1	8,5	9,3
Aposentados	6,0	5,6	5,2	6,1	5,8	6,3	6,1	6,2	7,0	6,6	6,4	6,5	6,1
Instituidor de Pensão	1,8	1,7	1,4	2,0	1,8	1,8	1,8	1,7	2,0	1,8	1,9	1,9	1,8
- <b>Fundações</b>	<b>5,3</b>	<b>5,5</b>	<b>6,9</b>	<b>5,8</b>	<b>5,4</b>	<b>5,3</b>	<b>5,3</b>	<b>6,0</b>	<b>5,1</b>	<b>5,5</b>	<b>5,5</b>	<b>5,1</b>	<b>5,6</b>
Ativos	3,5	3,8	5,5	4,2	3,7	3,6	3,5	4,0	3,2	3,7	3,7	3,4	3,9
Aposentados	1,5	1,4	1,2	1,3	1,3	1,4	1,4	1,5	1,6	1,4	1,5	1,4	1,4
Instituidor de Pensão	0,3	0,3	0,3	0,3	0,3	0,3	0,4	0,4	0,4	0,3	0,3	0,3	0,3
- <b>Banco Central do Brasil</b>	<b>1,0</b>	<b>1,0</b>	<b>0,8</b>	<b>0,9</b>	<b>1,1</b>	<b>1,1</b>	<b>1,0</b>	<b>0,9</b>	<b>0,8</b>	<b>1,0</b>	<b>1,0</b>	<b>1,0</b>	<b>1,0</b>
Ativos	0,6	0,5	0,4	0,5	0,7	0,7	0,6	0,5	0,4	0,6	0,6	0,6	0,5
Aposentados	0,4	0,4	0,3	0,4	0,4	0,4	0,4	0,4	0,3	0,4	0,4	0,4	0,4
Instituidor de Pensão	0,0	0,0	0,0	0,0	0,0	0,0	0,0	0,0	0,0	0,0	0,0	0,0	0,0
- <b>Ministério Público da União</b>	<b>1,2</b>	<b>0,8</b>	<b>1,7</b>	<b>3,1</b>	<b>1,4</b>	<b>1,5</b>	<b>1,5</b>	<b>1,6</b>	<b>1,5</b>	<b>1,5</b>	<b>1,4</b>	<b>1,6</b>	<b>1,6</b>
Ativos	0,9	0,6	1,2	2,5	1,0	1,1	1,1	1,2	1,1	1,1	1,0	1,1	1,1
Aposentados	0,3	0,2	0,4	0,4	0,3	0,3	0,3	0,4	0,3	0,3	0,3	0,3	0,3
Instituidor de Pensão	0,1	0,0	0,1	0,1	0,1	0,1	0,1	0,1	0,1	0,1	0,1	0,1	0,1
- <b>Empresas Públicas</b>	<b>2,1</b>	<b>1,7</b>	<b>1,9</b>	<b>2,2</b>	<b>1,9</b>	<b>1,8</b>	<b>1,9</b>	<b>1,9</b>	<b>1,5</b>	<b>1,7</b>	<b>1,9</b>	<b>2,2</b>	<b>1,9</b>
- <b>Sociedades de Economia Mista</b>	<b>0,5</b>	<b>1,0</b>	<b>0,4</b>	<b>0,9</b>	<b>1,0</b>	<b>0,7</b>	<b>0,8</b>	<b>0,8</b>	<b>0,7</b>	<b>0,8</b>	<b>0,9</b>	<b>0,9</b>	<b>0,8</b>
<b>MILITARES</b>	<b>26,5</b>	<b>27,3</b>	<b>23,7</b>	<b>23,9</b>	<b>25,3</b>	<b>25,3</b>	<b>27,5</b>	<b>23,9</b>	<b>28,2</b>	<b>26,6</b>	<b>24,6</b>	<b>26,5</b>	<b>25,8</b>
Ativos	9,9	10,7	13,2	9,5	9,5	9,4	11,5	9,6	10,1	9,8	9,3	10,2	10,3
Aposentados	9,7	9,6	6,0	8,7	9,5	9,6	9,6	8,7	10,6	8,6	9,0	9,6	9,0
Instituidor de Pensão	6,9	7,0	4,5	5,7	6,3	6,4	6,3	5,7	7,5	8,2	6,3	6,8	6,4
<b>LEGISLATIVO</b>	<b>3,4</b>	<b>4,3</b>	<b>5,7</b>	<b>3,9</b>	<b>4,7</b>	<b>4,1</b>	<b>4,4</b>	<b>3,6</b>	<b>4,4</b>	<b>4,8</b>	<b>4,9</b>	<b>4,0</b>	<b>4,4</b>
Ativos	2,2	2,7	3,7	2,6	3,2	2,8	2,8	2,4	2,9	3,2	3,5	2,8	2,9
Aposentados	0,9	1,3	1,5	1,1	1,3	1,1	1,2	0,9	1,2	1,2	1,0	1,0	1,2
Instituidor de Pensão	0,2	0,3	0,4	0,3	0,3	0,3	0,3	0,3	0,3	0,3	0,3	0,3	0,3
<b>JUDICIÁRIO</b>	<b>12,4</b>	<b>12,5</b>	<b>13,7</b>	<b>12,9</b>	<b>11,7</b>	<b>12,8</b>	<b>13,1</b>	<b>14,1</b>	<b>11,3</b>	<b>11,8</b>	<b>13,2</b>	<b>12,3</b>	<b>12,7</b>
Ativos	9,6	9,3	10,6	9,6	8,5	9,7	9,9	11,3	8,2	8,6	10,1	9,1	9,6
Aposentados	2,3	2,6	2,5	2,6	2,5	2,5	2,5	2,3	2,5	2,5	2,5	2,6	2,5
Instituidor de Pensão	0,5	0,5	0,5	0,6	0,6	0,6	0,6	0,6	0,6	0,6	0,6	0,6	0,6
<b>Transferências Intergovernamentais <sup>2</sup></b>	<b>5,1</b>	<b>5,0</b>	<b>1,2</b>	<b>4,3</b>	<b>5,8</b>	<b>5,1</b>	<b>-5,1</b>	<b>-2,0</b>	<b>-2,0</b>	<b>-0,8</b>	<b>0,6</b>	<b>0,3</b>	<b>1,4</b>
Distrito Federal	3,9	4,1	0,0	4,3	4,5	4,5	-5,8	-2,6	-2,7	-1,5	0,0	-0,3	0,7
Demais Estados	1,1	0,9	1,2	0,0	1,3	0,6	0,6	0,6	0,7	0,6	0,6	0,6	0,8
<b>Total</b>	<b>100,0</b>	<b>100,0</b>	<b>100,0</b>	<b>100,0</b>	<b>100,0</b>	<b>100,0</b>	<b>100,0</b>	<b>100,0</b>	<b>100,0</b>	<b>100,0</b>	<b>100,0</b>	<b>100,0</b>	<b>100,0</b>

Elaborado: SRH/MP.

Fonte: Secretaria do Tesouro Nacional. Os dados foram apurados pelo critério de competência.

1- Empresas Públicas e Sociedade de Economia Mistas que recebem recursos do Tesouro, EPU - encargos previdenciários da união e servidores do MRE lotados no exterior.

2- Transf. Intergovernamentais referem-se ao repasse de recursos federais a Estados e DF para pagamento de pessoal.



**Tabela 1.5 - Despesa Mensal de Pessoal do Poder Legislativo <sup>1</sup> - SIAFI**

Órgãos do Legislativo	Despesa Mensal de Pessoal do Poder Legislativo (R\$ milhões correntes)												Total
	2002			2003									
	Out	Nov	Dez	Jan	Fev	Mar	Abr	Mai	Jun	Jul	Ago	Set	
Câmara dos Deputados	94,3	128,3	296,7	98,8	130,1	110,8	111,8	111,5	157,9	133,0	151,4	110,6	<b>1.635,3</b>
Senado Federal	64,9	134,1	171,3	83,9	110,2	90,1	83,3	83,4	132,6	137,6	111,8	85,6	<b>1.288,7</b>
Tribunal de Contas da União	32,9	90,6	50,0	64,8	30,5	32,6	52,9	33,5	44,1	35,0	33,8	36,8	<b>537,5</b>
<b>Total</b>	<b>192,1</b>	<b>353,0</b>	<b>518,0</b>	<b>247,5</b>	<b>270,8</b>	<b>233,5</b>	<b>248,0</b>	<b>228,4</b>	<b>334,7</b>	<b>305,6</b>	<b>297,0</b>	<b>233,0</b>	<b>3.461,4</b>

Elaborado: SRH/MP.

Fonte: Secretaria do Tesouro Nacional. Os dados foram apurados pelo critério de competência.

1- Inclui ativos, aposentados e instituidores de pensão.

**Tabela 1.6 - Participação Percentual da Despesa Mensal de Pessoal do Poder Legislativo <sup>1</sup> - SIAFI**

Órgãos do Legislativo	Participação Percentual da Despesa Mensal de Pessoal do Poder Legislativo - %												Total
	2002			2003									
	Out	Nov	Dez	Jan	Fev	Mar	Abr	Mai	Jun	Jul	Ago	Set	
Câmara dos Deputados	49,1	36,4	57,3	39,9	48,0	47,5	45,1	48,8	47,2	43,5	51,0	47,5	<b>47,2</b>
Senado Federal	33,8	38,0	33,1	33,9	40,7	38,6	33,6	36,5	39,6	45,0	37,6	36,7	<b>37,2</b>
Tribunal de Contas da União	17,1	25,7	9,6	26,2	11,3	14,0	21,3	14,7	13,2	11,4	11,4	15,8	<b>15,5</b>
<b>Total</b>	<b>100,0</b>	<b>100,0</b>	<b>100,0</b>	<b>100,0</b>	<b>100,0</b>	<b>100,0</b>	<b>100,0</b>	<b>100,0</b>	<b>100,0</b>	<b>100,0</b>	<b>100,0</b>	<b>100,0</b>	<b>100,0</b>

Elaborado: SRH/MP.

Fonte: Secretaria do Tesouro Nacional. Os dados foram apurados pelo critério de competência.

1- Inclui ativos, aposentados e instituidores de pensão.

**Tabela 1.7 - Despesa Mensal de Pessoal do Poder Judiciário<sup>1</sup> - SIAFI**

Órgãos do Judiciário	Despesa Mensal de Pessoal do Poder Judiciário (R\$ milhões correntes)												Total
	2002			2003									
	Out	Nov	Dez	Jan	Fev	Mar	Abr	Mai	Jun	Jul	Ago	Set	
Supremo Tribunal Federal	8,2	12,8	21,1	11,3	8,2	10,4	8,6	8,6	9,8	9,9	9,3	14,0	<b>132,3</b>
Superior Tribunal de Justiça	22,6	31,6	50,2	29,1	19,3	21,6	22,7	21,0	24,4	25,0	24,3	25,4	<b>317,5</b>
Justiça Federal	140,7	414,5	245,8	152,0	136,8	145,2	146,2	348,5	211,4	182,5	264,3	172,0	<b>2.559,8</b>
Justiça Militar	9,3	14,1	12,9	11,4	10,6	11,1	10,6	10,7	14,6	12,0	11,2	11,3	<b>139,8</b>
Justiça Eleitoral	115,6	149,0	198,4	110,8	79,5	86,5	86,6	87,1	95,0	92,6	91,9	90,6	<b>1.283,6</b>
Justiça do Trabalho	364,7	373,5	657,5	430,0	375,4	407,6	430,1	381,4	454,6	384,7	362,9	356,8	<b>4.979,2</b>
Justiça do DF e dos Territórios	35,2	35,2	63,5	67,5	36,9	39,8	39,1	38,9	46,0	42,9	43,1	41,1	<b>529,2</b>
<b>Total</b>	<b>696,4</b>	<b>1.030,8</b>	<b>1.249,3</b>	<b>812,1</b>	<b>666,8</b>	<b>722,3</b>	<b>743,8</b>	<b>896,2</b>	<b>855,9</b>	<b>749,6</b>	<b>807,1</b>	<b>711,2</b>	<b>9.941,3</b>

Elaborado: SRH/MP.

Fonte: Secretaria do Tesouro Nacional. Os dados foram apurados pelo critério de competência.

1- Inclui ativos, aposentados e instituidores de pensão.

**Tabela 1.8 - Participação Percentual da Despesa Mensal de Pessoal do Poder Judiciário<sup>1</sup> - SIAFI**

Órgãos do Judiciário	Participação Percentual da Despesa Mensal de Pessoal do Poder Judiciário - %												Total
	2002			2003									
	Out	Nov	Dez	Jan	Fev	Mar	Abr	Mai	Jun	Jul	Ago	Set	
Supremo Tribunal Federal	1,2	1,2	1,7	1,4	1,2	1,4	1,2	1,0	1,1	1,3	1,2	2,0	1,3
Superior Tribunal de Justiça	3,3	3,1	4,0	3,6	2,9	3,0	3,1	2,3	2,9	3,3	3,0	3,6	3,2
Justiça Federal	20,2	40,2	19,7	18,7	20,5	20,1	19,6	38,9	24,7	24,3	32,7	24,2	25,7
Justiça Militar	1,3	1,4	1,0	1,4	1,6	1,5	1,4	1,2	1,7	1,6	1,4	1,6	1,4
Justiça Eleitoral	16,6	14,5	15,9	13,6	11,9	12,0	11,6	9,7	11,1	12,4	11,4	12,7	12,9
Justiça do Trabalho	52,4	36,2	52,6	52,9	56,3	56,4	57,8	42,6	53,1	51,3	45,0	50,2	50,1
Justiça do DF e dos Territórios	5,1	3,4	5,1	8,3	5,5	5,5	5,3	4,3	5,4	5,7	5,3	5,8	5,3
<b>Total</b>	<b>100,0</b>	<b>100,0</b>	<b>100,0</b>	<b>100,0</b>	<b>100,0</b>	<b>100,0</b>	<b>100,0</b>	<b>100,0</b>	<b>100,0</b>	<b>100,0</b>	<b>100,0</b>	<b>100,0</b>	<b>100,0</b>

Elaborado: SRH/MP.

Fonte: Secretaria do Tesouro Nacional. Os dados foram apurados pelo critério de competência.

1- Inclui ativos, aposentados e instituidores de pensão.

**Tabela 1.9 - Despesa Anual de Pessoal Civil do Poder Executivo por órgãos da administração - SIAPE <sup>1</sup>**

Órgãos da administração	Despesa Anual de Pessoal Civil do Poder Executivo (R\$ milhões correntes)						
	1997	1998	1999 <sup>7</sup>	2000 <sup>8</sup>	2001 <sup>9</sup>	2002 <sup>10</sup>	2003 <sup>11,12</sup>
Presidência da República <sup>2</sup>	170,1	184,0	190,9	48,2	144,5	157,7	182,3
Advocacia Geral da União <sup>3</sup>	17,6	20,0	22,3	45,4	73,7	95,8	134,8
Agricultura, Pecuária e do Abastecimento	774,2	844,8	927,9	698,4	824,0	925,1	982,1
Cidades	-	-	-	-	-	-	0,5
Ciência e Tecnologia	165,9	193,5	211,8	408,0	470,6	510,5	536,4
Comunicações	428,1	456,2	484,2	478,9	509,7	590,2	622,4
Cultura	81,2	86,7	96,4	95,9	104,0	120,9	126,5
Defesa <sup>4</sup>	1.110,2	1.177,4	1.318,0	1.362,5	1.459,9	1.617,6	1.758,1
Desenvolvimento Agrário <sup>5</sup>				300,1	337,7	363,4	376,5
Desen., Ind. e Comércio Exterior	80,2	83,5	96,4	106,0	126,8	139,3	145,7
Educação	5.358,6	5.717,0	6.399,1	6.686,5	7.061,6	8.265,8	8.686,2
Esporte	3,3	3,5	3,5	18,6	20,2	22,9	24,0
Fazenda	2.741,6	2.782,6	3.202,4	3.645,3	3.834,8	4.183,1	4.586,5
Governos dos Ex-Territórios	563,5	622,3	679,4	736,9	770,8	960,8	1.029,0
Integração Nacional			1,3	316,0	274,8	249,2	263,8
Justiça	1.884,6	1.916,1	2.062,5	1.934,7	1.956,9	2.461,8	2.596,3
Meio Ambiente	402,5	411,7	449,0	248,0	288,0	353,6	393,7
Minas e Energia	69,2	75,8	85,4	87,3	100,2	135,5	144,6
Planejamento, Orçamento e Gestão <sup>13</sup>	484,5	557,0	659,1	691,7	856,8	989,4	1.034,8
Previdência e Assistência Social	2.581,8	2.679,0	3.001,4	3.185,5	3.387,6	3.976,9	4.067,2
Relações Exteriores <sup>6</sup>	113,2	139,2	157,4	157,2	164,0	199,8	221,6
Saúde	3.844,2	4.032,8	4.455,0	4.446,4	4.873,1	5.458,9	5.545,5
Trabalho e Emprego	667,6	671,7	763,5	911,8	969,0	998,4	1.061,3
Transportes	1.022,5	1.086,8	1.203,0	1.221,2	1.286,7	1.413,1	1.495,7
Turismo	-	-	-	-	-	-	1,4
<b>Total</b>	<b>22.564,6</b>	<b>23.741,6</b>	<b>26.469,9</b>	<b>27.830,5</b>	<b>29.895,5</b>	<b>34.190,0</b>	<b>36.017,0</b>

Fonte : SRH/MP.

1 - Inclui administração direta, fundações e autarquias do Poder Executivo Civil. Não inclui: MPU, BACEN, Empresas Públicas, Sociedade de Economia Mista que recebem recursos do tesouro, Encargos Previdenciários da União e Servidores do Ministério das Relações Exteriores lotados no Exterior.

2 - Inclui os gastos da Vice-Presidência;

3 - A Advocacia Geral da União está vinculada a Presidência da República.

4 - Inclui os gastos da administração direta, Comando da Aeronáutica, Exército e Marinha.

5 - Inclui os gastos do INCRA.

6 - Não inclui gastos com pessoal lotado no exterior.

7 - Incluído a 1ª e 2ª parcelas dos 28,86%.

8 - Incluído a 3ª e 4ª parcelas dos 28,86%.

9 - Incluído a 5ª e 6ª parcelas dos 28,86%.

10 - Incluído a 7ª e 8ª parcelas dos 28,86%.

11 - Incluído a 8ª e 9ª parcelas dos 28,86%.

12 - Acumulado de Out/2002 a Set/2003.

Os dados foram calculados pelo regime de competência.

**Tabela 1.10 - Despesa Mensal de Pessoal Civil do Poder Executivo Federal por órgãos da administração - SIAPE <sup>1</sup>**

Órgãos da administração	Despesa Mensal de Pessoal Civil de Executivo (R\$ milhões correntes)												Total
	2002			2003									
	Out	Nov	Dez <sup>5</sup>	Jan	Fev	Mar	Abr	Mai <sup>6</sup>	Jun	Jul	Ago	Set	
Presidência da República <sup>2</sup>	11,4	15,0	23,2	11,1	11,9	12,4	11,8	22,2	19,9	14,6	15,0	13,8	<b>182,3</b>
Advocacia Geral da União <sup>3</sup>	7,7	11,6	10,1	10,2	9,7	9,7	9,4	13,2	15,9	12,2	12,4	12,7	<b>134,8</b>
Agricultura, Pecuária e do Abastecimento	65,9	102,6	116,4	73,5	69,4	73,1	73,5	89,6	99,7	72,8	75,6	70,0	<b>982,1</b>
Cidades	-	-	-	-	-	-	-	-	-	-	-	0,5	<b>0,5</b>
Ciência e Tecnologia	37,6	57,7	67,9	43,8	38,5	38,4	37,7	45,3	51,2	38,9	41,0	38,4	<b>536,4</b>
Comunicações	45,6	62,4	70,5	40,0	40,3	45,1	49,8	63,4	67,7	44,3	49,6	43,8	<b>622,4</b>
Cultura	8,6	13,2	17,9	10,5	8,7	8,5	8,6	10,8	12,0	8,9	9,9	8,8	<b>126,5</b>
Defesa	114,2	175,0	210,9	176,0	115,3	112,7	131,2	153,6	178,0	126,5	140,1	124,4	<b>1.758,1</b>
Desenvolvimento Agrário	26,9	41,3	45,3	27,7	26,4	25,5	26,6	33,4	38,0	27,6	30,4	27,3	<b>376,5</b>
Desen., Ind.. e Comércio Exterior	9,9	15,2	18,8	15,2	10,1	9,6	9,7	12,4	13,5	10,2	10,9	10,2	<b>145,7</b>
Educação	619,8	942,8	916,6	689,4	663,1	641,1	627,0	702,6	877,3	658,1	698,2	650,2	<b>8.686,2</b>
Esporte	1,7	2,6	2,8	1,7	1,7	1,6	1,8	2,3	2,8	2,1	2,2	0,6	<b>24,0</b>
Fazenda	320,1	509,3	429,0	345,4	332,7	329,1	336,9	355,8	554,2	355,2	364,7	354,3	<b>4.586,5</b>
Governos dos Ex-Territórios	64,1	114,5	157,2	67,0	64,6	64,5	67,5	105,2	105,9	69,7	78,3	70,5	<b>1.029,0</b>
Integração Nacional	18,1	27,5	32,0	18,4	18,0	17,7	19,6	24,1	28,1	19,3	21,7	19,4	<b>263,8</b>
Justiça	171,3	269,2	386,1	203,3	179,9	178,6	180,8	209,7	256,0	186,9	187,8	186,5	<b>2.596,3</b>
Meio Ambiente	24,6	39,6	50,3	27,6	28,4	29,8	28,4	33,9	40,7	29,3	31,7	29,4	<b>393,7</b>
Minas e Energia	10,2	16,0	17,2	10,8	10,2	10,1	10,5	12,7	15,0	10,5	11,1	10,5	<b>144,6</b>
Planejamento, Orçamento e Gestão	72,9	110,1	130,1	79,5	72,3	75,5	73,7	91,2	101,0	73,1	81,1	74,3	<b>1.034,8</b>
Previdência e Assistência Social	287,4	437,2	446,3	293,7	297,1	285,6	289,2	338,3	440,2	309,8	334,2	308,2	<b>4.067,2</b>
Relações Exteriores <sup>4</sup>	14,8	22,6	26,5	15,9	17,8	16,2	15,7	20,5	23,0	15,8	16,9	15,9	<b>221,6</b>
Saúde	372,0	577,3	777,1	385,7	374,9	369,2	382,9	492,4	558,0	399,8	457,7	398,5	<b>5.545,5</b>
Trabalho e Emprego	76,0	113,6	111,6	77,2	74,8	82,2	80,1	85,8	112,6	81,0	85,6	80,8	<b>1.061,3</b>
Transportes	100,5	166,1	167,0	100,7	101,4	101,8	118,1	140,4	164,7	109,1	120,0	106,0	<b>1.495,7</b>
Turismo	-	-	-	-	-	-	-	-	-	-	-	1,4	<b>1,4</b>
<b>Total</b>	<b>2.481,4</b>	<b>3.842,3</b>	<b>4.230,9</b>	<b>2.724,3</b>	<b>2.567,3</b>	<b>2.538,2</b>	<b>2.590,4</b>	<b>3.058,8</b>	<b>3.775,3</b>	<b>2.675,5</b>	<b>2.876,1</b>	<b>2.656,4</b>	<b>36.017,0</b>

Fonte : SRH/MP.

1 - Inclui administração direta, fundações e autarquias do Poder Executivo. Não inclui: MPU, BACEN, Empresas Públicas, Soc. de Economia Mista, Encargos Previdenciários da União e Servidores do MRE lotados no Exterior.

2 - Inclui os gastos da Vice-Presidência;

3 - A AGU está vinculada a Presidência da República.

4 - Não inclui gastos com pessoal lotado no exterior;

5 - Incluído a 8ª parcela dos 28,86%.

6 - Incluído a 9ª parcela dos 28,86%.

Os dados foram calculados pelo regime de competência.

**Tabela 1.11 - Despesa Anual de Pessoal Civil do Poder Executivo por Unidades da Federação de 1997 a 2002**  
**- SIAPE <sup>1</sup>**

Unidades da Federação	Despesa Anual de Pessoal Civil do Poder Executivo (R\$ milhões correntes)						
	1997	1998	1999	2000	2001	2002	2003 <sup>3</sup>
Acre	121,6	131,4	150,4	169,2	165,4	205,4	209,5
Alagoas	333,0	359,5	379,7	396,5	414,9	470,4	486,7
Amapá	235,8	252,0	271,2	311,0	299,1	366,5	376,7
Amazonas	270,9	290,5	327,7	352,5	361,8	410,8	420,3
Bahia	906,0	957,4	1.078,7	1.140,9	1.176,6	1.371,6	1.425,3
Ceará	830,9	881,2	990,4	1.067,2	1.149,2	1.287,8	1.322,8
Distrito Federal	2.340,8	2.501,2	2.301,0	2.457,5	2.603,7	3.383,3	3.691,5
Espírito Santo	345,8	365,4	400,2	419,6	430,8	522,6	549,2
Goiás	408,2	435,3	476,3	500,3	526,7	632,8	664,0
Maranhão	388,8	406,1	445,0	460,1	458,4	534,9	551,3
Mato Grosso	239,5	246,6	287,7	296,0	313,8	352,9	357,1
Mato Grosso do Sul	272,7	291,1	316,7	320,0	315,8	357,3	366,0
Minas Gerais	1.802,8	1.904,0	2.157,7	2.320,5	2.395,2	2.781,3	2.905,0
Pará	623,0	662,3	725,6	766,1	790,6	911,2	939,4
Paraíba	638,0	663,6	718,0	751,0	775,3	899,9	922,3
Paraná	671,3	719,6	810,9	882,2	925,1	1.066,5	1.108,5
Pernambuco	1.144,8	1.192,8	1.319,2	1.377,0	1.419,3	1.682,6	1.728,6
Piauí	271,9	289,9	323,1	331,7	336,3	390,5	400,2
Rio de Janeiro	5.386,4	5.647,9	6.372,0	6.926,3	7.088,9	8.054,2	8.463,8
Rio Grande do Norte	470,5	509,8	566,9	591,4	613,1	689,8	707,4
Rio Grande do Sul	1.271,4	1.322,5	1.464,3	1.566,5	1.643,5	1.995,2	2.071,6
Rondônia	326,0	358,1	388,7	395,2	421,9	496,3	513,9
Roraima	159,4	187,4	188,0	202,6	204,9	257,9	270,9
Santa Catarina	570,2	593,9	672,4	723,7	763,9	865,1	902,8
São Paulo	1.992,7	2.054,0	2.277,1	2.542,1	2.653,3	3.058,1	3.203,2
Sergipe	218,2	230,1	255,6	275,4	278,4	335,0	354,4
Tocantins	46,5	52,9	55,8	54,7	58,7	66,7	72,3
Sem informações <sup>2</sup>			4,5	9,4	8,8	8,9	9,5
<b>Total</b>	<b>22.287,1</b>	<b>23.506,6</b>	<b>25.724,9</b>	<b>27.606,2</b>	<b>28.593,0</b>	<b>33.455,7</b>	<b>34.994,3</b>

Fonte: SRH/MP.

1 - Inclui Servidores da administração direta, fundações e autarquias do Poder Executivo Civil (inclusive contratos temporários).

2 - Não consta informação no cadastro SIAPE.

3 - Acumulado de out/2002 a set/2003

A tabela acima difere das tabelas 1.9 e 1.10 por não constar liberações extra SIAPE como espólios de 28,86% e as obrigações patronais.

**Tabela 1.12 - Despesa Mensal de Pessoal Civil do Poder Executivo por Unidades da Federação - SIAPE<sup>1</sup>**

Unidades da Federação	Despesa Mensal de Pessoal Civil do Poder Executivo (R\$ milhões correntes)												
	2002			2003									Total
	Out	Nov	Dez	Jan	Fev	Mar	Abr	Mai	Jun	Jul	Ago	Set	
Acre	13,9	22,6	29,9	14,8	14,8	14,3	13,8	17,0	21,2	14,8	14,8	17,6	<b>209,5</b>
Alagoas	34,0	51,7	56,6	37,0	36,4	34,5	33,0	39,4	49,7	36,4	36,8	41,2	<b>486,7</b>
Amapá	26,3	40,3	45,1	27,0	28,0	26,1	22,2	28,7	43,8	28,5	28,9	31,9	<b>376,7</b>
Amazonas	29,9	45,8	47,3	33,7	31,3	30,9	30,7	31,8	43,7	31,1	30,8	33,3	<b>420,3</b>
Bahia	98,8	151,6	168,3	108,5	104,0	101,9	102,7	112,3	145,5	106,0	105,6	120,1	<b>1.425,3</b>
Ceará	92,1	140,3	159,7	95,7	93,9	92,9	91,0	106,1	140,3	99,7	98,8	112,3	<b>1.322,8</b>
Distrito Federal	258,7	387,2	443,4	275,2	249,2	252,4	252,8	315,0	353,8	247,3	328,5	328,2	<b>3.691,5</b>
Espírito Santo	38,9	58,6	59,5	41,5	40,4	41,7	39,9	43,0	57,5	41,2	41,5	45,4	<b>549,2</b>
Goiás	46,8	70,9	76,8	49,8	48,3	50,0	48,2	50,3	69,7	49,0	51,2	53,0	<b>664,0</b>
Maranhão	38,3	58,9	63,4	41,7	43,3	38,4	38,3	42,5	58,1	41,5	41,6	45,3	<b>551,3</b>
Mato Grosso	25,6	38,2	42,8	26,7	26,4	24,9	25,8	27,4	36,6	26,8	27,0	28,8	<b>357,1</b>
Mato Grosso do Sul	25,9	40,5	44,1	29,0	26,7	26,7	27,8	27,2	36,6	26,5	26,6	28,5	<b>366,0</b>
Minas Gerais	204,9	312,6	315,1	217,2	221,1	207,4	213,9	230,2	306,1	214,9	215,7	245,9	<b>2.905,0</b>
Pará	65,4	101,3	106,4	71,3	68,8	66,4	71,0	73,9	99,4	68,8	69,0	77,7	<b>939,4</b>
Paraíba	66,0	99,9	102,4	79,1	67,9	65,9	62,0	72,4	92,5	68,9	69,2	76,2	<b>922,3</b>
Paraná	78,2	120,5	127,5	82,9	80,2	78,6	81,9	85,5	116,6	82,9	82,5	91,3	<b>1.108,5</b>
Pernambuco	123,1	186,8	199,6	133,2	124,1	123,8	117,0	136,9	179,9	126,4	131,5	146,3	<b>1.728,6</b>
Piauí	28,1	43,1	46,1	34,3	30,2	28,1	28,3	30,6	40,7	29,3	29,5	32,1	<b>400,2</b>
Rio de Janeiro	582,2	887,1	944,2	668,1	615,4	599,0	617,1	695,1	886,3	608,1	621,9	739,3	<b>8.463,8</b>
Rio Grande do Norte	50,0	76,6	79,2	56,1	52,4	52,7	48,1	55,5	72,2	53,1	53,0	58,5	<b>707,4</b>
Rio Grande do Sul	151,9	230,5	223,2	178,9	156,3	152,8	153,0	156,1	205,9	148,2	148,0	166,7	<b>2.071,6</b>
Rondônia	32,5	51,1	90,4	34,9	34,6	32,0	27,0	56,8	48,9	34,7	34,3	36,7	<b>513,9</b>
Roraima	17,8	37,9	28,6	19,6	20,1	18,6	17,7	19,7	29,7	19,8	20,5	20,9	<b>270,9</b>
Santa Catarina	65,5	90,4	107,2	67,5	66,7	64,5	64,5	71,4	92,9	67,8	68,6	75,9	<b>902,8</b>
São Paulo	222,2	342,5	358,7	235,5	230,1	227,3	234,9	254,1	348,1	238,4	238,5	273,0	<b>3.203,2</b>
Sergipe	25,0	38,5	39,2	28,0	26,8	25,6	25,1	27,9	36,4	26,0	26,3	29,7	<b>354,4</b>
Tocantins	4,7	7,4	8,8	5,2	5,3	4,8	5,0	5,2	8,2	5,8	5,8	6,0	<b>72,3</b>
Sem informações <sup>2</sup>	0,7	0,8	0,8	0,7	0,7	0,7	0,8	0,8	0,9	0,9	0,8	0,8	<b>9,5</b>
<b>Total</b>	<b>2.447,4</b>	<b>3.733,6</b>	<b>4.014,4</b>	<b>2.693,1</b>	<b>2.543,5</b>	<b>2.482,9</b>	<b>2.493,4</b>	<b>2.812,6</b>	<b>3.621,1</b>	<b>2.542,6</b>	<b>2.647,1</b>	<b>2.962,5</b>	<b>34.994,3</b>

Fonte: SRH/MP.

1 - Inclui Servidores Civis da administração direta, fundações e autarquias do Poder Executivo (inclusive contratos temporários).

2 - Não consta informação no cadastro SIAPE.

A tabela acima difere das tabelas 1.9 e 1.10 por não constar liberações extra SIAPE como espólios de 28,86% e as obrigações patronais.

**Tabela 1.13 - Variação Acumulada da Despesa Anual de Pessoal Civil do Poder Executivo Federal por grupos de despesas - SIAPE**

(Continua)

Grupos de Despesas	Variação e Despesa Anual do Poder Executivo (R\$ milhões correntes)							
	1997 <sup>1</sup>	Contribuição % s/ variação total	1998	Contribuição % s/ variação total	1999	Contribuição % s/ variação total	2000	Contribuição % s/ variação total
<b>Ativos</b>	<b>10.007,5</b>	<b>44,4</b>	<b>10.617,2</b>	<b>44,7</b>	<b>11.643,1</b>	<b>44,0</b>	<b>12301,4</b>	<b>43,4</b>
Vencimento Básico	2.266,9	10,0	2.265,2	9,5	2.703,4	10,2	3.463,3	12,2
Grat. de Cargos - GAE/GDP/etc	4.476,8	19,8	5.008,0	21,1	5.097,9	19,3	4.894,9	17,3
Peric.-Insal.-Especiais-Expostas	184,4	0,8	172,1	0,7	147,8	0,6	173,4	0,6
Grat. de Função - DAS/FG/etc	301,4	1,3	365,0	1,5	395,0	1,5	397,1	1,4
Anuênios	201,9	0,9	194,0	0,8	256,3	1,0	397,4	1,4
Décimos	274,1	1,2	320,7	1,4	341,8	1,3	337,2	1,2
Hora Extra	15,2	0,1	8,9	0,0	8,4	0,0	14,5	0,1
Outras despesas variáveis	206,6	0,9	199,9	0,8	314,6	1,2	96,3	0,3
Desp. Variáveis- Pes. Militar	5,2	0,0	6,2	0,0	6,9	0,0	7,1	0,0
Obrigações Patronais	980,6	4,3	1.032,7	4,3	1.190,7	4,5	1.285,7	4,5
Férias - Art.7 XVII CF	286,5	1,3	243,6	1,0	326,5	1,2	324,9	1,1
13º Salário	740,3	3,3	800,7	3,4	853,8	3,2	909,5	3,2
Contratação Temporária	67,5	0,3	0,0	0,0	0,0	0,0	0,0	0,0
<b>Aposentados e Pensionistas</b>	<b>9.894,1</b>	<b>43,8</b>	<b>10.899,7</b>	<b>45,9</b>	<b>12.024,3</b>	<b>45,4</b>	<b>12.607,0</b>	<b>44,5</b>
Aposentados	6.468,5	28,7	7.074,8	29,8	7.679,1	29,0	7.938,0	28,0
Pensionistas	2.621,5	11,6	2.904,9	12,2	3.234,1	12,2	3.626,0	12,8
13º Salário - Apos. e Pens.	804,1	3,6	920,0	3,9	1.111,1	4,2	1.043,0	3,7
<b>Contratos Temporários</b>	-	-	-	-	-	-	-	-
Serviços Event. de Prof.	-	-	-	-	-	-	-	-
Serviços Event. de Ag. de Saúde	-	-	-	-	-	-	-	-
Serviços Event. de Nat. Indus.	-	-	-	-	-	-	-	-
Serviços Event. de Agent. Censit.	-	-	-	-	-	-	-	-
Serviços Event. de Pessoal. Qualif.	-	-	-	-	-	-	-	-
Serviços Event. de mão de obra	-	-	-	-	-	-	-	-
Serviços Event. de Médicos Resid.	-	-	-	-	-	-	-	-
<b>Despesas de Exercícios Anteriores</b>	<b>282,5</b>	<b>1,3</b>	<b>195,7</b>	<b>0,8</b>	<b>22,6</b>	<b>0,1</b>	<b>128,3</b>	<b>0,5</b>
28,86% - Parcela	-	-	-	-	686,7	2,6	752,9	2,7
28,86% - Espólio	-	-	-	-	-	-	-	-
3,17% - Parcela	-	-	-	-	-	-	-	-
3,17% - Espólio	-	-	-	-	-	-	-	-
Folha Suplementar	161,6	0,7	131,7	0,6	363,5	1,4	289,4	1,0
Devolução PSS 94	-	-	-	-	-	-	495,2	-
Sentenças Judiciárias	2.218,9	9,8	1.897,4	8,0	1.729,7	6,5	1.763,0	6,2
<b>SUBTOTAL</b>	<b>22.564,6</b>		<b>23.741,6</b>		<b>26.469,9</b>		<b>28.337,1</b>	
<b>Empresas Estatais</b>	<b>729,3</b>		<b>1.174,0</b>		<b>1.262,8</b>		<b>1.347,9</b>	
<b>T O T A L</b>	<b>23.294,0</b>		<b>24.915,7</b>		<b>27.732,7</b>		<b>29.685,0</b>	

**Tabela 1.13 - Variação Anual Acumulada da Despesa Anual de Pessoal Civil do Poder Executivo Federal por grupos de despesas - SIAPE**

Grupos de Despesas	Variação e Despesa Anual do Poder Executivo (R\$ milhões correntes)					
	2001	Contribuição % s/ variação total	2002	Contribuição % s/ variação total	2003 <sup>2</sup>	Contribuição % s/ variação total
<b>Ativos</b>	<b>13.220,7</b>	<b>44,2</b>	<b>15.348,5</b>	<b>42,6</b>	<b>15.956,4</b>	<b>44,3</b>
Vencimento Básico	3.887,4	13,0	4.908,7	13,6	5.094,4	14,1
Grat. de Cargos - GAE/GDP/etc	4.937,4	16,5	5.077,1	14,1	5.360,2	14,9
Peric.-Insal.-Especiais-Expostas	209,8	0,7	287,0	0,8	293,4	0,8
Grat. de Função - DAS/FG/etc	446,0	1,5	555,6	1,5	571,1	1,6
Anuênios	525,5	1,8	669,8	1,9	664,8	1,8
Décimos	347,8	1,2	599,5	1,7	678,8	1,9
Hora Extra	17,2	0,1	20,6	0,1	22,0	0,1
Outras despesas variáveis	91,1	0,3	72,9	0,2	53,2	0,1
Desp. Variáveis- Pes. Militar	6,9	0,0	8,0	0,0	8,6	0,0
Obrigações Patronais	1.488,0	5,0	1.631,5	4,5	1.688,9	4,7
Férias	322,0	1,1	400,9	1,1	396,2	1,1
13º Salário	941,5	3,1	1.116,9	3,1	1.124,6	3,1
Contratação Temporária	0,0	0,0	0,0	0,0	0,0	0,0
<b>Aposentados e Pensionistas</b>	<b>12.905,7</b>	<b>43,2</b>	<b>14.258,3</b>	<b>39,6</b>	<b>15.096,3</b>	<b>41,9</b>
Aposentados	8.087,4	27,1	8.944,1	24,8	9.391,2	26,1
Pensionistas	3.734,1	12,5	4.104,6	11,4	4.451,5	12,4
13º Salário - Apos. e Pens.	1.084,2	3,6	1.209,6	3,4	1.253,6	3,5
<b>Contratos Temporários</b>	<b>-</b>	<b>-</b>	<b>173,6</b>	<b>0,5</b>	<b>168,3</b>	<b>0,5</b>
Serviços Event. de Prof.	-	-	140,5	0,4	142,4	0,4
Serviços Event. de Ag. de Saúde	-	-	0,7	0,0	0,4	0,0
Serviços Event. de Nat. Indus.	-	-	1,4	0,0	0,8	0,0
Serviços Event. de Agent. Censit.	-	-	9,6	0,0	9,4	0,0
Serviços Event. de Pessoal. Qualif.	-	-	0,3	0,0	0,7	0,0
Serviços Event. de mão de obra	-	-	6,4	0,0	0,0	0,0
Serviços Event. de Médicos Resid.	-	-	14,8	0,0	14,7	0,0
<b>Despesas de Exercícios Anteriores</b>	<b>559,6</b>	<b>1,9</b>	<b>710,8</b>	<b>2,0</b>	<b>401,5</b>	<b>1,1</b>
<b>28,86% - Parcela</b>	<b>783,7</b>	<b>2,6</b>	<b>822,7</b>	<b>2,3</b>	<b>843,8</b>	<b>2,3</b>
<b>28,86% - Espólio</b>	<b>27,9</b>	<b>0,1</b>	<b>54,1</b>	<b>0,2</b>	<b>48,4</b>	<b>0,1</b>
<b>3,17% - Parcela</b>	<b>-</b>	<b>-</b>	<b>184,4</b>	<b>0,5</b>	<b>390,9</b>	<b>1,1</b>
<b>3,17% - Espólio</b>	<b>-</b>	<b>-</b>	<b>-</b>	<b>-</b>	<b>0,3</b>	<b>0,0</b>
<b>Folha Suplementar</b>	<b>552,9</b>	<b>1,8</b>	<b>466,2</b>	<b>1,3</b>	<b>979,2</b>	<b>2,7</b>
<b>Devolução PSS 94</b>	<b>117,9</b>	<b>0,4</b>	<b>1,3</b>	<b>0,0</b>	<b>3,2</b>	<b>0,0</b>
<b>Sentenças Judiciárias</b>	<b>1.726,9</b>	<b>5,8</b>	<b>2.170,1</b>	<b>6,0</b>	<b>2.128,7</b>	<b>5,9</b>
<b>SUBTOTAL</b>	<b>29.895,5</b>		<b>34.190,0</b>		<b>36.017,0</b>	
<b>Empresas Estatais</b>	<b>1.440,3</b>		<b>1.279,4</b>		<b>1.669,1</b>	
<b>T O T A L</b>	<b>31.335,7</b>		<b>35.469,4</b>		<b>37.686,1</b>	

Elaborado: SRH/MP

Fonte: SRH/MP

1 - A partir de abr/97 - Empresas estatais começaram a ser pagas pelo SIAPE.

2 - Acumulado de out/2002 a set/2003



Tabela 1.14 - Despesa Mensal de Pessoal Civil do Poder Executivo, segundo os grupos de despesa - SIAPE

GRUPOS DE DESPESA	Despesa Mensal de Pessoal Civil do Poder Executivo (R\$ milhões correntes)												Total
	2002			2003									
	Out	Nov	Dez	Jan	Fev	Mar	Abr	Mai	Jun	Jul	Ago	Set	
<b>Ativos</b>	<b>1.164,9</b>	<b>1.883,0</b>	<b>1.735,0</b>	<b>1.282,5</b>	<b>1.214,1</b>	<b>1.177,6</b>	<b>1.165,8</b>	<b>1.200,8</b>	<b>1.465,7</b>	<b>1.230,9</b>	<b>1.221,9</b>	<b>1.214,0</b>	<b>15.956,4</b>
Vencimento Básico	412,2	424,8	476,8	415,5	390,1	398,1	400,7	412,0	436,1	447,4	437,8	443,0	5.094,4
Grat. de Cargos - GAE/GDP/etc	435,4	443,3	451,7	437,8	442,7	443,3	444,5	443,8	451,1	457,5	455,3	453,6	5.360,2
Peric.-Insal.-Especiais-Expostas	24,1	26,3	23,5	23,7	24,2	24,1	24,3	24,3	24,6	24,7	24,7	24,9	293,4
Grat. de Função - DAS/FG/etc	46,9	45,4	49,6	46,7	47,2	47,1	47,0	46,7	48,0	48,2	49,1	49,2	571,1
Anuênios	56,5	56,6	56,4	55,2	55,4	55,3	55,1	54,7	55,0	55,2	54,8	54,6	664,8
Décimos	56,8	56,7	57,3	56,0	56,2	56,3	56,5	56,4	56,3	58,1	56,3	55,9	678,8
Hora Extra	1,6	1,9	2,3	1,6	1,7	1,7	2,0	2,0	2,0	1,7	1,7	1,7	22,0
Outras despesas variáveis	5,6	-1,3	5,9	5,1	7,1	3,9	5,1	5,0	4,5	4,1	3,8	4,4	53,2
Desp. Variáveis- Pes. Militar	0,6	0,1	0,7	0,6	0,6	0,6	0,6	0,6	0,8	2,8	0,5	0,5	8,6
Obrigações Patronais	118,2	242,4	200,7	133,4	119,1	119,6	113,8	137,4	135,2	121,4	128,4	119,3	1.688,9
Férias - Art.7 XVII CF	6,8	16,4	190,7	51,6	35,3	14,4	8,8	10,0	36,4	9,7	9,3	6,8	396,2
13º Salário	0,1	570,4	219,4	55,2	34,5	13,2	7,5	7,9	215,9	0,1	0,2	0,3	1.124,6
<b>Aposentados e Pensionistas</b>	<b>1.101,9</b>	<b>1.720,5</b>	<b>1.124,6</b>	<b>1.097,0</b>	<b>1.098,0</b>	<b>1.112,9</b>	<b>1.123,1</b>	<b>1.125,5</b>	<b>1.836,5</b>	<b>1.251,3</b>	<b>1.251,3</b>	<b>1.253,5</b>	<b>15.096,3</b>
Aposentados	752,4	754,7	757,5	749,7	748,6	760,6	762,4	765,1	809,1	842,6	843,0	845,4	9.391,2
Pensionistas	349,4	347,9	358,1	347,2	349,4	352,3	360,6	360,4	407,3	403,1	407,8	408,0	4.451,5
13º Salário - Apos. e Pens.	0,1	617,9	9,1	0,1	0,1	0,0	0,1	0,0	620,1	5,6	0,5	0,1	1.253,6
<b>Contratos Temporários</b>	<b>13,3</b>	<b>19,3</b>	<b>14,0</b>	<b>12,4</b>	<b>12,9</b>	<b>12,3</b>	<b>12,0</b>	<b>12,6</b>	<b>19,8</b>	<b>13,4</b>	<b>12,9</b>	<b>13,5</b>	<b>168,3</b>
Serviços Event. de Prof.	10,9	17,0	11,9	10,3	10,8	10,2	9,9	10,5	17,7	11,3	10,7	11,0	142,4
Serviços Event. de Ag. de Saúde	0,0	0,0	0,0	0,0	0,0	0,0	0,1	0,0	0,0	0,0	0,0	0,0	0,4
Serviços Event. de Nat. Indus.	0,0	0,0	0,0	0,0	0,0	0,0	0,1	0,1	0,1	0,1	0,1	0,1	0,8
Serviços Event. de Agent. Censit.	1,0	0,9	0,8	0,7	0,7	0,7	0,7	0,7	0,7	0,8	0,8	1,0	9,4
Serviços Event. de Pessoal. Qualif.	0,0	0,0	0,0	0,0	0,0	0,1	0,1	0,1	0,1	0,1	0,1	0,1	0,7
Serviços Event. de mão de obra	0,0	0,0	0,0	0,0	0,0	0,0	0,0	0,0	0,0	0,0	0,0	0,0	0,0
Serviços Event. de Médicos Resid.	1,3	1,3	1,3	1,3	1,3	1,3	1,2	1,1	1,1	1,1	1,1	1,3	14,7
<b>Despesas de Exercícios Anteriores</b>	<b>0,0</b>	<b>0,0</b>	<b>362,2</b>	<b>14,3</b>	<b>1,4</b>	<b>1,8</b>	<b>2,3</b>	<b>4,6</b>	<b>3,7</b>	<b>4,7</b>	<b>2,6</b>	<b>3,9</b>	<b>401,5</b>
28,86% - Parcela	0,0	0,0	405,8	0,0	0,0	0,0	0,0	438,0	0,0	0,0	0,0	0,0	843,8
28,86% - Espólio	4,4	2,9	7,6	3,2	3,4	3,1	4,6	8,5	2,4	3,0	2,4	2,9	48,4
3,17% - Parcela	0,0	0,0	184,4	0,0	0,0	0,0	0,0	0,0	0,0	0,0	206,5	0,0	390,9
3,17% - Espólio	0,0	0,0	0,0	0,0	0,0	0,0	0,0	0,0	0,0	0,1	0,0	0,1	0,3
Folha Suplementar	12,1	32,7	208,9	127,2	67,1	41,4	88,8	76,7	288,5	12,5	16,1	7,2	979,2
Devolução PSS 94	0,1	0,1	0,1	0,0	0,1	0,1	0,5	0,7	0,4	0,2	0,0	0,8	3,2
Sentenças Judiciárias	184,6	183,8	188,2	187,6	170,2	188,8	193,4	191,3	158,2	159,5	162,4	160,6	2.128,7
<b>SUBTOTAL</b>	<b>2.481,4</b>	<b>3.842,3</b>	<b>4.230,9</b>	<b>2.724,3</b>	<b>2.567,3</b>	<b>2.538,2</b>	<b>2.590,4</b>	<b>3.058,8</b>	<b>3.775,3</b>	<b>2.675,5</b>	<b>2.876,1</b>	<b>2.656,4</b>	<b>36.017,0</b>
<b>Empresas Estatais</b>	<b>183,2</b>	<b>183,2</b>	<b>118,5</b>	<b>124,0</b>	<b>103,5</b>	<b>98,6</b>	<b>137,7</b>	<b>138,1</b>	<b>152,2</b>	<b>140,1</b>	<b>141,1</b>	<b>149,0</b>	<b>1.669,1</b>
<b>T O T A L</b>	<b>2.664,6</b>	<b>4.025,6</b>	<b>4.349,4</b>	<b>2.848,3</b>	<b>2.670,8</b>	<b>2.636,7</b>	<b>2.728,0</b>	<b>3.196,9</b>	<b>3.927,5</b>	<b>2.815,6</b>	<b>3.017,2</b>	<b>2.805,4</b>	<b>37.686,1</b>

Elaborado: SRH/MP

Fonte: SRH/MP

**Tabela 1.15 - Relação entre Despesa com Pessoal <sup>1</sup> e Receita Corrente Líquida da União <sup>2</sup>**

	R\$ milhões correntes				
	Despesa de Pessoal	Receita Corrente Líquida	% de Desp. Pes. / Rec. Cor. Líq. <sup>3</sup>	Receita Corrente da União	% de Desp. Pes. / Rec. Cor. União
<b>Acumulado em 1995</b>	<b>37.825,5</b>	<b>67.298,1</b>	<b>56,2</b>	<b>127.093,6</b>	<b>29,8</b>
<b>Acumulado em 1996</b>	<b>40.900,9</b>	<b>89.352,7</b>	<b>45,8</b>	<b>152.515,0</b>	<b>26,8</b>
<b>Acumulado em 1997</b>	<b>44.529,7</b>	<b>97.040,6</b>	<b>45,9</b>	<b>175.271,1</b>	<b>25,4</b>
<b>Acumulado em 1998</b>	<b>47.944,8</b>	<b>104.491,4</b>	<b>45,9</b>	<b>200.358,9</b>	<b>23,9</b>
<b>Acumulado em 1999 <sup>4</sup></b>	<b>51.571,0</b>	<b>129.854,4</b>	<b>39,7</b>	<b>218.022,1</b>	<b>23,7</b>
<b>Acumulado em 2000 <sup>5,6</sup></b>	<b>56.093,3</b>	<b>148.201,5</b>	<b>37,8</b>	<b>252.517,5</b>	<b>22,2</b>
<b>Acumulado em 2001</b>	<b>59.212,2</b>	<b>167.650,5</b>	<b>35,3</b>	<b>289.410,9</b>	<b>20,5</b>
Jan-2002	5.787,8	20.106,8	28,8	31.129,8	18,6
Fev	4.319,7	14.121,4	30,6	25.404,5	17,0
Mar	4.969,1	15.900,5	31,3	25.463,5	19,5
Abr	4.881,1	17.342,4	28,1	27.926,6	17,5
Mai	4.942,5	14.770,0	33,5	26.645,0	18,5
Jun	6.531,2	13.588,2	48,1	23.791,4	27,5
Jul	5.031,2	22.309,5	22,6	34.148,6	14,7
Ago	5.253,8	14.426,8	36,4	25.734,9	20,4
Set	4.326,9	18.653,4	23,2	30.127,5	14,4
Out	4.782,3	15.038,1	31,8	27.801,5	17,2
Nov	7.159,2	16.133,1	44,4	28.924,2	24,8
Dez	6.431,0	18.307,6	35,1	35.977,7	17,9
<b>Acumulado em 2002</b>	<b>64.415,9</b>	<b>200.697,8</b>	<b>32,1</b>	<b>343.075,0</b>	<b>18,8</b>
Jan-2003	5.642,4	22.737,7	24,8	34.947,3	16,1
Fev	5.260,4	16.507,8	31,9	29.654,6	17,7
Mar	5.151,3	15.741,4	32,7	27.402,0	18,8
Abr	5.243,1	23.083,6	22,7	34.541,2	15,2
Mai	5.201,4	17.264,0	30,1	31.384,3	16,6
Jun	6.873,7	15.252,7	45,1	27.342,2	25,1
Jul	5.900,2	20.791,2	28,4	32.575,4	18,1
Ago	5.409,3	17.734,0	30,5	30.548,2	17,7
Set	5.362,1	18.550,9	28,9	30.954,1	17,3

Elaborado: SRH/MP.

Fonte: STN/MF.

1- Inclui administração direta (executivo civil e militar, legislativo e judiciário) e administração indireta (autarquias, fundações, empresas públicas e sociedade de economia mista).

2- Valores apurados pelo critério de competência.

3- O limite de participação das Despesas de Pessoal X Receita Corrente Líquida definido na L.C. nº 82/95 (Lei Camata), não poderá exceder a 60% em cada exercício financeiro.

- A Receita Corrente Líquida corresponde à Receita Corrente da União menos:

- . transferências constitucionais e legais;
- . contribuição para o PIS/PASEP;
- . benefícios previdenciários.

- Das Receitas Correntes estão deduzidos os val. relativos aos incentivos e restituições fiscais.

Das Receitas Correntes da União já estão deduzidos os valores relativos aos incentivos e às restituições fiscais.

Obs.: Os crescimentos da despesa de pessoal nos meses de dezembro ocorrem pelo aumento das contas:

- . Precatórios dos Ativos
- . Férias - Abono Constitucional e Pagamento Antecipado
- . Exercícios Anteriores
- . Restos a pagar

4- A partir de junho, o limite da participação das Despesas com Pessoal X Receita Corrente Líquida da União, definido na Lei Complementar nº 96, de 31 de maio de 1999 não poderá exceder a 50%.

5- A partir de janeiro de 2000 as despesas estão adequadas atendendo ao critério da LRF - Lei de Responsabilidade Fiscal, definida na Lei Complementar nº 101, de 04 de maio de 2000.

6- O acréscimo da Despesa de Pessoal deveu-se a cancelamento orçamentário efetuado pela SOF - Secretaria de Orçamento Federal, em função da frustração da receita "Contribuição do Plano de Seguridade Social-PSS" do Servidor (STN/MF).

# Seção

## Servidores

# 2

As informações apresentadas nesta seção dizem respeito a distribuição do Quantitativo, com detalhamento para servidores do Poder Executivo Civil Federal, com as seguintes informações:

- Quantitativo por:
  - Poderes da União;
  - Órgão:
    - Situação de Vínculo;
    - Sexo;
    - Unidades da Federação;
  - Nível de escolaridade do Cargo e do servidor;
  - Força de trabalho (ATIVOS):
    - Sexo;
    - Unidades da Federação;
    - Região;
    - Carreiras;
    - Faixa etária;
- Idade Média por:
  - Órgão:
    - Situação de Vínculo;
    - Sexo;
  - Unidades da Federação:
    - Situação de Vínculo;
    - Sexo.

As fontes dos dados encontrados nesta seção são da Secretaria de Recursos Humanos do Ministério do Planejamento, Orçamento e Gestão através do Sistema Integrado de Administração de Recursos Humanos - SIAPE e Secretaria do Tesouro Nacional do Ministério da Fazenda com Sistema Integrado de Administração Financeira de Pessoal da União - SIAFI.



Tabela 2.1 - Quantitativo de Servidores Federais da União, por Poder, de 1991 a 2002, segundo a situação de vínculo

(Continua)

	Sit. Vínculo	1991	1992	1993	1994	1995	1996
EXECUTIVO	Ativos	991.996	998.021	969.096	964.032	951.585	929.375
	Aposentados	348.630	411.919	422.514	433.433	483.228	501.784
	Inst.Pensão	132.750	149.737	232.916	283.944	295.309	336.199
	<b>TOTAL</b>	<b>1.473.376</b>	<b>1.559.677</b>	<b>1.624.526</b>	<b>1.681.409</b>	<b>1.730.122</b>	<b>1.767.358</b>
- CIVIS							
↳ Administração Direta	Ativos	154.958	173.891	178.225	181.494	244.961	238.228
	Aposentados	160.361	202.891	206.666	209.733	219.325	223.000
	Inst.Pensão	-	5.829	62.821	104.185	104.744	135.867
	<b>TOTAL</b>	<b>315.319</b>	<b>382.611</b>	<b>447.712</b>	<b>495.412</b>	<b>569.030</b>	<b>597.095</b>
↳ Autarquias	Ativos	321.738	324.125	301.844	279.383	208.994	211.063
	Aposentados	72.500	87.697	90.086	94.502	120.777	126.553
	Inst.Pensão	-	4.676	21.786	25.688	33.766	37.202
	<b>TOTAL</b>	<b>394.238</b>	<b>416.498</b>	<b>413.716</b>	<b>399.573</b>	<b>363.537</b>	<b>374.818</b>
↳ Fundações	Ativos	121.679	122.854	112.829	122.143	113.734	105.445
	Aposentados	12.014	15.448	16.982	19.070	24.790	28.346
	Inst.Pensão	-	757	5.969	7.187	6.012	8.846
	<b>TOTAL</b>	<b>133.693</b>	<b>139.059</b>	<b>135.780</b>	<b>148.400</b>	<b>144.536</b>	<b>142.637</b>
- Banco Central do Brasil	Ativos	5.962	6.133	6.151	6.401	6.205	5.926
	Aposentados	-	-	-	-	-	-
	Inst.Pensão	-	-	-	-	-	-
	<b>TOTAL</b>	<b>5.962</b>	<b>6.133</b>	<b>6.151</b>	<b>6.401</b>	<b>6.205</b>	<b>5.926</b>
- Ministério Público da União	Ativos	-	-	-	-	5.225	5.475
	Aposentados	-	-	-	-	827	1.373
	Inst.Pensão	-	-	-	-	364	579
	<b>TOTAL</b>	<b>-</b>	<b>-</b>	<b>-</b>	<b>-</b>	<b>6.416</b>	<b>7.427</b>
- Empresas Públicas	<b>Ativos</b>	<b>37.106</b>	<b>36.688</b>	<b>36.280</b>	<b>36.042</b>	<b>35.932</b>	<b>32.086</b>
- Sociedades de Economista Mista	<b>Ativos</b>	<b>20.553</b>	<b>19.927</b>	<b>19.394</b>	<b>16.101</b>	<b>15.712</b>	<b>8.729</b>
- MILITARES	Ativos	330.000	314.403	314.373	322.468	320.822	322.423
	Aposentados	103.755	105.883	108.780	110.128	117.509	122.512
	Inst.Pensão	132.750	138.475	142.340	146.884	150.423	153.705
	<b>TOTAL</b>	<b>566.505</b>	<b>558.761</b>	<b>565.493</b>	<b>579.480</b>	<b>588.754</b>	<b>598.640</b>
LEGISLATIVO	Ativos	-	-	-	-	17.402	17.623
	Aposentados	-	-	-	-	4.221	4.078
	Inst.Pensão	-	-	-	-	1.992	2.087
	<b>TOTAL</b>	<b>-</b>	<b>-</b>	<b>-</b>	<b>-</b>	<b>23.615</b>	<b>23.788</b>
JUDICIÁRIO	Ativos	-	-	-	-	64.561	69.646
	Aposentados	-	-	-	-	14.831	11.518
	Inst.Pensão	-	-	-	-	3.122	3.917
	<b>TOTAL</b>	<b>-</b>	<b>-</b>	<b>-</b>	<b>-</b>	<b>82.514</b>	<b>85.081</b>
TOTAL GERAL	Ativos	-	-	-	-	1.033.548	1.016.644
	Aposentados	-	-	-	-	502.280	517.380
	Inst.Pensão	-	-	-	-	300.423	342.203
	<b>TOTAL</b>	<b>-</b>	<b>-</b>	<b>-</b>	<b>-</b>	<b>1.836.251</b>	<b>1.876.227</b>
TRANSFERÊNCIAS	Ativos	-	-	-	-	108.445	112.275
	Aposentados	-	-	-	-	35.301	35.167
	Inst.Pensão	-	-	-	-	33.994	21.972
	<b>TOTAL</b>	<b>-</b>	<b>-</b>	<b>-</b>	<b>-</b>	<b>177.740</b>	<b>169.414</b>

Tabela 2.1 - Quantitativo de Servidores Federais da União, por Poder, de 1991 a 2002, segundo a situação de vínculo

		(Conclusão)					
	Sit. Vínculo	1997	1998	1999	2000	2001	2002
<b>EXECUTIVO</b>	Ativos	900.128	841.851	866.799	864.408	830.723	780.975
	Aposentados	501.103	519.398	527.355	523.507	519.503	516.192
	Inst.Pensão	349.786	366.144	366.067	376.787	386.603	396.143
	<b>TOTAL</b>	<b>1.751.017</b>	<b>1.727.393</b>	<b>1.760.221</b>	<b>1.764.702</b>	<b>1.736.829</b>	<b>1.693.310</b>
<b>- CIVIS</b>							
- Administração Direta	Ativos	225.685	218.397	207.830	204.553	202.441	200.191
	Aposentados	212.427	227.626	225.548	222.365	220.755	232.236
	Inst.Pensão	144.114	146.636	148.606	153.165	157.480	174.208
	<b>TOTAL</b>	<b>582.226</b>	<b>592.659</b>	<b>581.984</b>	<b>580.083</b>	<b>580.676</b>	<b>606.635</b>
- Autarquias	Ativos	203.854	198.452	195.153	195.296	193.127	192.142
	Aposentados	129.518	135.354	136.131	135.311	132.378	116.682
	Inst.Pensão	38.767	40.402	41.817	44.007	45.682	34.862
	<b>TOTAL</b>	<b>372.139</b>	<b>374.208</b>	<b>373.101</b>	<b>374.614</b>	<b>371.187</b>	<b>343.686</b>
- Fundações	Ativos	102.186	96.871	94.142	87.063	63.175	64.408
	Aposentados	30.677	32.195	32.972	32.664	32.806	33.342
	Inst.Pensão	9.439	9.894	10.353	10.999	11.643	12.350
	<b>TOTAL</b>	<b>142.302</b>	<b>138.960</b>	<b>137.467</b>	<b>130.726</b>	<b>107.624</b>	<b>110.100</b>
- Banco Central do Brasil	Ativos	4.602	4.734	4.446	4.653	4.548	4.675
	Aposentados	2.255	3.719	2.925	2.992	3.036	3.089
	Inst.Pensão	197	242	261	261	273	270
	<b>TOTAL</b>	<b>7.054</b>	<b>8.695</b>	<b>7.632</b>	<b>7.906</b>	<b>7.857</b>	<b>8.034</b>
- Ministério Público da União	Ativos	6.816	6.937	7.061	7.324	5.901	5.859
	Aposentados	1.425	1.491	1.527	1.545	1.141	1.042
	Inst.Pensão	633	599	632	658	481	490
	<b>TOTAL</b>	<b>8.874</b>	<b>9.027</b>	<b>9.220</b>	<b>9.527</b>	<b>7.523</b>	<b>7.391</b>
- Empresas Públicas	<b>Ativos</b>	<b>30.420</b>	<b>30.955</b>	<b>28.953</b>	<b>29.935</b>	<b>28.229</b>	<b>27.379</b>
- Sociedades de Economia Mista	<b>Ativos</b>	<b>5.117</b>	<b>7.974</b>	<b>7.748</b>	<b>7.497</b>	<b>7.315</b>	<b>7.008</b>
<b>- MILITARES</b>							
<b>LEGISLATIVO</b>	Ativos	321.448	277.531	321.466	328.087	325.987	279.313
	Aposentados	124.801	119.013	128.252	128.630	129.387	129.801
	Inst.Pensão	156.636	168.371	164.398	167.697	171.044	173.963
	<b>TOTAL</b>	<b>602.885</b>	<b>564.915</b>	<b>614.116</b>	<b>624.414</b>	<b>626.418</b>	<b>583.077</b>
<b>JUDICIÁRIO</b>	Ativos	19.155	18.787	21.343	19.458	19.889	20.501
	Aposentados	4.771	4.798	8.685	7.424	6.978	6.887
	Inst.Pensão	2.192	2.339	3.776	3.485	3.431	3.459
	<b>TOTAL</b>	<b>26.118</b>	<b>25.924</b>	<b>33.804</b>	<b>30.367</b>	<b>30.298</b>	<b>30.847</b>
<b>TOTAL GERAL</b>	Ativos	74.504	76.207	79.677	80.932	80.899	81.716
	Aposentados	13.680	15.225	15.353	15.417	15.421	15.458
	Inst.Pensão	4.373	4.775	5.052	5.288	5.453	5.635
	<b>TOTAL</b>	<b>92.557</b>	<b>96.207</b>	<b>100.082</b>	<b>101.637</b>	<b>101.773</b>	<b>102.809</b>
<b>TRANSFERÊNCIAS</b>	Ativos	993.787	936.845	967.819	964.798	931.511	883.192
	Aposentados	519.554	539.421	551.393	546.348	541.902	538.537
	Inst.Pensão	356.351	373.258	374.895	385.560	395.487	405.237
	<b>TOTAL</b>	<b>1.869.692</b>	<b>1.849.524</b>	<b>1.894.107</b>	<b>1.896.706</b>	<b>1.868.900</b>	<b>1.826.966</b>
<b>TRANSFERÊNCIAS</b>	Ativos	108.326	103.717	103.647	112.913	117.521	116.433
	Aposentados	35.497	34.151	34.332	37.241	35.388	40.060
	Inst.Pensão	20.915	20.800	22.223	22.491	22.803	24.315
	<b>TOTAL</b>	<b>164.738</b>	<b>158.668</b>	<b>160.202</b>	<b>172.645</b>	<b>175.712</b>	<b>180.808</b>

Elaborado: SRH/MP.  
Fonte: SRH/MP, SOF/MP e STN/MF

**1. Pessoal Civil, Administração Direta, Autarquias e Fundações.** / Fonte: 1991 a 2002 SIAPE-MP;

- Notas:** 1. Em 1993 e 1994, a abertura para a administração Direta, Autarquias e Fundações está estimada a partir da distribuição percentual disponível de meses específicos de cada um destes anos;  
2. Os dados de 1995 a 2002 referem-se ao mês de dezembro dos respectivos anos;  
3. A conversão dos instituidores de pensão dos sistemas DATAPREV/INSS e APSIS/MF para o SIAPE começou no ano de 1992 e foi gradativa ao longo do tempo, por isso há uma grande evolução em alguns períodos.  
4. Em 1994 e 1995, os servidores do antigo INAMSP (Autarquia) passaram para o Ministério da Saúde, por isso há uma mudança significativa do quantitativo na Administração Direta e nas Autarquias em 1995.  
5. A partir de 1996 foi considerado o critério de Força de Trabalho=quantidade de vínculos (-) exercício descentralizado (-) lotação provisória (-) cedidos.

**2. Banco Central do Brasil - BACEN.** Mês referência = dezembro.

Fonte: 1991 a 1996 os Aposentados e Instituidores de Pensão são pagos pela Previdência Social (Dataprev/INSS), Os quantitativos de funcionários ativos referem-se somente aqueles pagos com recursos do tesouro.

Fonte: 1997 a 2002 todos os servidores (Ativos, Aposentados e Instituidores de Pensão) estão sendo paga com recursos do Tesouro.

**3. Ministério Público da União - MPU.** Mês referência = dezembro. / Fonte: 1995 a 2002 SIAFI/MF;

**4. Empresas Públicas e Sociedades de Economia Mista.** Mês referência = dezembro.

Fonte: 1991/1994 - SEST/MP; / Fonte: 1995 - SOF/MP; / Fonte: 1996, 1997, 1998 e 1999 - STN/MF. Mês referência de Empresas Públicas - novembro e de Sociedades de Economia Mista - dezembro.

Fonte: 2000, 2001 e 2002 - SRH/MP. Mês referência de Empresas Públicas e de Sociedades de Economia Mista - dezembro.

Nota: Os aposentados e Instituidores de Pensão são pagos pela Previdência Social (DATAPREV/INSS). / Os quantitativos de funcionários referem-se somente aqueles pagos pelo Tesouro Nacional.

**5. Pessoal Militar.** Mês referência = dezembro. / Fonte: 1991/1995 - EMFA / Fonte: 1995 a 2002 - SIAFI/MF

**6. Poder Legislativo.** Mês referência = dezembro. / Fonte: 1995 a 2002 - SIAFI/MF. Incluem cargos comissionados de livre provimento.

**7. Poder Judiciário.** Mês referência = dezembro. / Fonte: 1995 - SOF/MP e ADMP(STN) / Fonte: 1996 a 2002 - SIAFI/MF. Mês referência dezembro, respectivamente.

**8. Transferências Intergovernamentais.** Mês referência = dezembro. / Fonte: 1995 a 2002 - SIAFI/MF. Mês referência dezembro, respectivamente.

Nota: Nº de Empregado de outras esferas de Governo pagos com recursos das transferências Intergovernamentais.

Tabela 2.2 - Quantitativo de Servidores da União por Poder, segundo a situação de vínculo

Poderes da União	Quantitativo de Servidores da União, segundo a sit. de vínculo			Posição - set/2003
	Ativos	Aposentados	Inst. Pensão	Total
<b>Executivo</b>	<b>825.583</b>	<b>520.815</b>	<b>403.576</b>	<b>1.749.974</b>
<b>Civil</b> <sup>1</sup>	<b>457.558</b>	<b>385.933</b>	<b>226.367</b>	<b>1.069.858</b>
- Administração Direta	198.914	232.061	177.510	608.485
- Autarquias	192.984	119.643	36.055	348.682
- Fundações	65.660	34.229	12.802	112.691
<b>Banco Central do Brasil</b>	<b>4.789</b>	<b>3.211</b>	<b>278</b>	<b>8.278</b>
<b>Ministério Público da União</b>	<b>7.670</b>	<b>1.471</b>	<b>655</b>	<b>9.796</b>
<b>Empresas Públicas</b> <sup>2</sup>	<b>27.097</b>	-	-	<b>27.097</b>
<b>Sociedades de Economia Mista</b> <sup>2</sup>	<b>6.951</b>	-	-	<b>6.951</b>
<b>Militares</b>	<b>321.518</b>	<b>130.200</b>	<b>176.276</b>	<b>627.994</b>
<b>Legislativo</b>	<b>22.717</b>	<b>7.242</b>	<b>3.566</b>	<b>33.525</b>
<b>Judiciário</b>	<b>82.020</b>	<b>15.813</b>	<b>5.528</b>	<b>103.361</b>
<b>Total</b>	<b>930.320</b>	<b>543.870</b>	<b>412.670</b>	<b>1.886.860</b>
<b>Transf. Intergovernamentais</b> <sup>3</sup>	<b>115.755</b>	<b>40.210</b>	<b>24.709</b>	<b>180.674</b>

Elaborado: SRH/MP.

Fonte: SRH/MP e STN/MF

1 - Força de trabalho = quantidade de vínculo (-) exercício descentralizado (-) lotação provisória (-) cedido (Inclui contrato temporário).

2 - Recebem recursos de tesouro

3 - Nº de Empregados de outras esferas de Governo pagos com recursos das transferências Intergovernamentais .

Tabela 2.3 - Participação Percentual de Servidores da União por Poder, segundo a situação de vínculo

Poderes da União	Participação Percentual de Servidores da União (%)			Posição - set/2003
	Ativos	Aposentados	Inst. Pensão	Total
<b>Executivo</b>	<b>47,2</b>	<b>29,8</b>	<b>23,1</b>	<b>100,0</b>
<b>Civil</b> <sup>1</sup>	<b>42,8</b>	<b>36,1</b>	<b>21,2</b>	<b>100,0</b>
- Administração Direta	32,7	38,1	29,2	100,0
- Autarquias	55,3	34,3	10,3	100,0
- Fundações	58,3	30,4	11,4	100,0
<b>Banco Central do Brasil</b>	<b>57,9</b>	<b>38,8</b>	<b>3,4</b>	<b>100,0</b>
<b>Ministério Público da União</b>	<b>78,3</b>	<b>15,0</b>	<b>6,7</b>	<b>100,0</b>
<b>Empresas Públicas</b> <sup>2</sup>	<b>100,0</b>	-	-	<b>100,0</b>
<b>Sociedades de Economia Mista</b> <sup>2</sup>	<b>100,0</b>	-	-	<b>100,0</b>
<b>Militares</b>	<b>51,2</b>	<b>20,7</b>	<b>28,1</b>	<b>100,0</b>
<b>Legislativo</b>	<b>67,8</b>	<b>21,6</b>	<b>10,6</b>	<b>100,0</b>
<b>Judiciário</b>	<b>79,4</b>	<b>15,3</b>	<b>5,3</b>	<b>100,0</b>
<b>Total</b>	<b>49,3</b>	<b>28,8</b>	<b>21,9</b>	<b>100,0</b>
<b>Transf. Intergovernamentais</b> <sup>3</sup>	<b>64,1</b>	<b>22,3</b>	<b>13,7</b>	<b>100,0</b>

Elaborado: SRH/MP.

Fonte: SRH/MP e STN/MF

1 - Força de trabalho = quantidade de vínculo (-) exercício descentralizado (-) lotação provisória (-) cedido (Inclui contrato temporário).

2 - Recebem recursos de tesouro

3 - Nº de Empregados de outras esferas de Governo pagos com recursos das transferências Intergovernamentais .

**Tabela 2.4 - Quantitativo (força de trabalho) dos Servidores Público Federais Civis Ativos do Poder Executivo por órgãos da administração<sup>1</sup> - SIAPE**

Órgãos da administração	1997		1998		1999		2000		2001		2002		2003 <sup>5</sup>	
	Qtde	%	Qtde	%	Qtde	%	Qtde	%	Qtde	%	Qtde	%	Qtde	%
Presidência da República <sup>2</sup>	5.370	1,0	5.401	1,1	2.519	0,5	3.318	0,7	3.284	0,7	3.147	0,7	3.638	0,8
Advocacia Geral da União	16	0,0	2.068	0,4	2.196	0,4	2.615	0,5	3.161	0,7	1.683	0,4	3.834	0,8
Agricultura, Pecuária e do Abastecimento	11.703	2,2	11.151	2,2	10.771	2,2	10.696	2,2	11.164	2,4	11.415	2,5	10.987	2,4
Cidades	0	0,0	0	0,0	0	0,0	0	0,0	0	0,0	0	0,0	193	0,0
Ciência e Tecnologia	4.571	0,9	4.355	0,8	6.875	1,4	6.893	1,4	6.750	1,5	7.051	1,5	7.007	1,5
Comunicações	1.313	0,2	1.322	0,3	1.657	0,3	1.525	0,3	1.644	0,4	1.761	0,4	1.705	0,4
Cultura	2.844	0,5	2.695	0,5	2.585	0,5	2.539	0,5	2.508	0,5	2.477	0,5	2.419	0,5
Defesa <sup>3</sup>	35.362	6,7	33.901	6,6	32.031	6,4	31.004	6,4	29.782	6,5	29.608	6,5	29.073	6,4
Desenvolvimento Agrário <sup>4</sup>	6.267	1,2	6.004	1,2	5.798	1,2	5.713	1,2	5.703	1,2	5.663	1,2	5.561	1,2
Desen., Ind. e Comércio Exterior	2.411	0,5	2.335	0,5	2.580	0,5	2.260	0,5	2.436	0,5	2.401	0,5	2.377	0,5
Educação	174.966	32,9	168.403	32,8	165.510	33,3	165.595	34,0	163.479	35,6	165.163	36,2	164.357	35,9
Esporte	169	0,0	159	0,0	185	0,0	325	0,1	402	0,1	396	0,1	212	0,0
Fazenda	26.207	4,9	28.080	5,5	26.958	5,4	25.331	5,2	26.098	5,7	26.297	5,8	25.818	5,6
Governos dos Ex-Territórios	25.247	4,7	24.573	4,8	23.315	4,7	23.829	4,9	23.198	5,1	23.407	5,1	22.608	4,9
Integração Nacional	0,0	0,0	0,0	0,0	184	0,0	3.905	0,8	2.480	0,5	2.537	0,6	2.494	0,5
Justiça	23.261	4,4	22.490	4,4	23.113	4,6	21.197	4,4	20.685	4,5	20.729	4,5	21.157	4,6
Meio Ambiente	8.609	1,6	8.322	1,6	8.024	1,6	5.644	1,2	6.409	1,4	7.115	1,6	7.377	1,6
Minas e Energia	2.000	0,4	2.030	0,4	1.872	0,4	1.936	0,4	1.902	0,4	2.104	0,5	2.080	0,5
Planejamento, Orçamento e Gestão	16.072	3,0	14.088	2,7	13.164	2,6	13.868	2,8	13.783	3,0	14.079	3,1	14.797	3,2
Previdência e Assistência Social	45.718	8,6	43.789	8,5	41.566	8,4	40.664	8,4	40.121	8,7	39.523	8,7	42.309	9,2
Relações Exteriores	3.099	0,6	3.140	0,6	3.051	0,6	2.993	0,6	2.943	0,6	2.998	0,7	2.943	0,6
Saúde	123.159	23,2	116.862	22,7	110.804	22,3	102.480	21,0	78.388	17,1	74.634	16,3	72.993	16,0
Trabalho e Emprego	8.126	1,5	7.810	1,5	7.863	1,6	7.787	1,6	7.699	1,7	7.671	1,7	7.358	1,6
Transportes	5.235	1,0	4.742	0,9	4.504	0,9	4.795	1,0	4.724	1,0	4.882	1,1	3.976	0,9
Turismo	0	0,0	0	0,0	0	0,0	0	0,0	0	0,0	0	0,0	285	0,1
<b>Total</b>	<b>531.725</b>	<b>100,0</b>	<b>513.720</b>	<b>100,0</b>	<b>497.125</b>	<b>100,0</b>	<b>486.912</b>	<b>100,0</b>	<b>458.743</b>	<b>100,0</b>	<b>456.741</b>	<b>100,0</b>	<b>457.558</b>	<b>100,0</b>

Fonte: SRH/MP.

Força de trabalho = quantidade de vínculo (-) exercício descentralizado (-) lotação provisória (-) cedido.

1 - Inclui os servidores civis da administração direta, autarquias e fundações do Poder Executivo (inclusive contratos temporários).

2 - Inclui a Vice-Presidência.

3 - Inclui administração direta, Comando da Aeronáutica, Exército e Marinha.

4 - Inclui o INCRA.

5 - Posição de setembro/2003.

De 1997 a 2002 foram considerados os quantitativos do mês de Dezembro de cada ano.



**Tabela 2.5 - Quantitativo (força de trabalho) dos Servidores Públicos Federais Civis Ativos do Poder Executivo, por nível de escolaridade do cargo, segundo os órgãos da administração<sup>1</sup> - SIAPE**

Órgãos da administração	Servidores Civis do poder executivo, por nível de escolaridade								Posição - set/2003	
	Superior		Intermediário		Auxiliar		Sem Informação <sup>2</sup>		Total	
	Qtde	%	Qtde	%	Qtde	%	Qtde	%	Qtde	%
Presidência da República <sup>3</sup>	151	4,2	513	14,1	29	0,8	2.945	81,0	3.638	100,0
Advocacia Geral da União	1.521	39,7	1.341	35,0	38	1,0	934	24,4	3.834	100,0
Agricultura, Pecuária e do Abastecimento	3.497	31,8	5.789	52,7	1.440	13,1	261	2,4	10.987	100,0
Cidades	1	0,5	0	0,0	0	0,0	192	99,5	193	100,0
Ciência e Tecnologia	3.456	49,3	3.223	46,0	48	0,7	280	4,0	7.007	100,0
Comunicações	115	6,7	426	25,0	2	0,1	1.162	68,2	1.705	100,0
Cultura	1.063	43,9	1.057	43,7	78	3,2	221	9,1	2.419	100,0
Defesa <sup>4</sup>	4.786	16,5	18.831	64,8	3.796	13,1	1.660	5,7	29.073	100,0
Desenvolvimento Agrário <sup>5</sup>	1.324	23,8	3.872	69,6	4	0,1	361	6,5	5.561	100,0
Desen., Ind. e Comércio Exterior	910	38,3	1.234	51,9	38	1,6	195	8,2	2.377	100,0
Educação	87.239	53,1	58.141	35,4	14.278	8,7	4.699	2,9	164.357	100,0
Esporte	17	8,0	50	23,6	2	0,9	143	67,5	212	100,0
Fazenda	17.030	66,0	7.827	30,3	510	2,0	451	1,7	25.818	100,0
Governos dos Ex-Territórios	7.505	33,2	12.862	56,9	2.238	9,9	3	0,0	22.608	100,0
Integração Nacional	369	14,8	1.783	71,5	3	0,1	339	13,6	2.494	100,0
Justiça	1.997	9,4	18.065	85,4	411	1,9	684	3,2	21.157	100,0
Meio Ambiente	2.575	34,9	3.315	44,9	167	2,3	1.320	17,9	7.377	100,0
Minas e Energia	432	20,8	764	36,7	26	1,3	858	41,3	2.080	100,0
Planejamento, Orçamento e Gestão	3.437	23,2	10.249	69,3	119	0,8	992	6,7	14.797	100,0
Previdência e Assistência Social	10.586	25,0	31.108	73,5	153	0,4	462	1,1	42.309	100,0
Relações Exteriores	1.787	60,7	1.129	38,4	5	0,2	22	0,7	2.943	100,0
Saúde	26.887	36,8	41.346	56,6	484	0,7	4.276	5,9	72.993	100,0
Trabalho e Emprego	3.360	45,7	3.737	50,8	43	0,6	218	3,0	7.358	100,0
Transportes	916	23,0	2.199	55,3	6	0,2	855	21,5	3.976	100,0
Turismo	42	14,7	57	20,0	2	0,7	184	64,6	285	100,0
<b>Total</b>	<b>181.003</b>	<b>39,6</b>	<b>228.918</b>	<b>50,0</b>	<b>23.920</b>	<b>5,2</b>	<b>23.717</b>	<b>5,2</b>	<b>457.558</b>	<b>100,0</b>

Fonte: SRH/MP.

Força de trabalho = quantidade de vínculo (-) exercício descentralizado (-) lotação provisória (-) cedido (inclusive contratos temporários).

1 - Não inclui aposentados e instituidores de pensão, sendo considerado só cargos ocupados.

2 - Não possui informação de escolaridade no cadastro SIAPE

3 - Inclui a Vice-Presidência.

4 - Inclui administração direta, Comando da Aeronáutica, Exército e Marinha.

5 - Inclui o INCRA.

**Tabela 2.6 - Quantitativo (força de trabalho) dos Servidores Públicos Federais Cíveis do Poder Executivo, por situação de vínculo, segundo os órgãos da administração<sup>1</sup> - SIAPE**

Órgãos da administração	Posição - set/2003							
	Ativos		Aposentados		Inst. Pensão		Total	
	Qtde	%	Qtde	%	Qtde	%	Qtde	%
Presidência da República <sup>2</sup>	3.638	65,4	901	16,2	1.021	18,4	5.560	100,0
Advocacia Geral da União	3.834	99,1	26	0,7	8	0,2	3.868	100,0
Agricultura, Pecuária e do Abastecimento	10.987	30,9	12.053	33,9	12.551	35,3	35.591	100,0
Cidades	193	100,0	0	0,0	0	0,0	193	100,0
Ciência e Tecnologia	7.007	68,7	2.728	26,7	468	4,6	10.203	100,0
Comunicações	1.705	4,3	17.746	45,2	19.817	50,5	39.268	100,0
Cultura	2.419	60,3	1.324	33,0	268	6,7	4.011	100,0
Defesa <sup>3</sup>	29.073	30,4	35.086	36,6	31.592	33,0	95.751	100,0
Desenvolvimento Agrário <sup>4</sup>	5.561	50,4	4.306	39,0	1.166	10,6	11.033	100,0
Desen., Ind. e Comércio Exterior	2.377	68,7	863	25,0	218	6,3	3.458	100,0
Educação	164.357	62,5	77.180	29,4	21.260	8,1	262.797	100,0
Esporte	212	93,4	14	6,2	1	0,4	227	100,0
Fazenda	25.818	37,7	23.778	34,7	18.872	27,6	68.468	100,0
Governos dos Ex-Territórios	22.608	61,8	9.052	24,7	4.918	13,4	36.578	100,0
Integração Nacional	2.494	18,0	6.853	49,5	4.502	32,5	13.849	100,0
Justiça	21.157	56,2	11.262	29,9	5.228	13,9	37.647	100,0
Meio Ambiente	7.377	61,8	2.936	24,6	1.632	13,7	11.945	100,0
Minas e Energia	2.080	51,8	1.232	30,7	705	17,6	4.017	100,0
Planejamento, Orçamento e Gestão	14.797	50,7	11.512	39,4	2.901	9,9	29.210	100,0
Previdência e Assistência Social	42.309	43,8	42.695	44,2	11.523	11,9	96.527	100,0
Relações Exteriores	2.943	57,4	1.410	27,5	776	15,1	5.129	100,0
Saúde	72.993	37,9	85.094	44,1	34.736	18,0	192.823	100,0
Trabalho e Emprego	7.358	38,5	7.779	40,7	3.995	20,9	19.132	100,0
Transportes	3.976	4,8	29.932	36,5	48.191	58,7	82.099	100,0
Turismo	285	60,1	171	36,1	18	3,8	474	100,0
<b>Total</b>	<b>457.558</b>	<b>42,8</b>	<b>385.933</b>	<b>36,1</b>	<b>226.367</b>	<b>21,2</b>	<b>1.069.858</b>	<b>100,0</b>

Elaborado: SRH/MP.

Força de trabalho = quantidade de vínculo (-) exercício descentralizado (-) lotação provisória (-) cedido.

1 - Inclui os servidores civis da administração direta, autarquias e fundações do Poder Executivo (inclusive contratos temporários).

2 - Inclui Vice-Presidência.

3 - Inclui administração direta, Comando da Aeronáutica, Exército e Marinha.

4 - Inclui o INCRA.

**Tabela 2.7 - Quantitativo (força de trabalho) dos Servidores Públicos Federais Cíveis Ativos do Poder Executivo, por sexo, segundo os órgãos da administração<sup>1</sup> - SIAPE**

Órgãos da administração	Posição - set/2003					
	Masculino		Feminino		Total	
	Qtde	%	Qtde	%	Qtde	%
Presidência da República <sup>2</sup>	2.294	63,1	1.344	36,9	3.638	100,0
Advocacia Geral da União	1.962	51,2	1.872	48,8	3.834	100,0
Agricultura, Pecuária e do Abastecimento	8.395	76,4	2.592	23,6	10.987	100,0
Cidades	97	50,3	96	49,7	193	100,0
Ciência e Tecnologia	4.615	65,9	2.392	34,1	7.007	100,0
Comunicações	954	56,0	751	44,0	1.705	100,0
Cultura	1.268	52,4	1.151	47,6	2.419	100,0
Defesa <sup>3</sup>	17.418	59,9	11.655	40,1	29.073	100,0
Desenvolvimento Agrário <sup>4</sup>	3.637	65,4	1.924	34,6	5.561	100,0
Desen., Ind. e Comércio Exterior	1.429	60,1	948	39,9	2.377	100,0
Educação	85.564	52,1	78.793	47,9	164.357	100,0
Esporte	108	50,9	104	49,1	212	100,0
Fazenda	15.380	59,6	10.438	40,4	25.818	100,0
Governos dos Ex-Territórios	9.374	41,5	13.234	58,5	22.608	100,0
Integração Nacional	1.801	72,2	693	27,8	2.494	100,0
Justiça	17.456	82,5	3.701	17,5	21.157	100,0
Meio Ambiente	5.229	70,9	2.148	29,1	7.377	100,0
Minas e Energia	1.291	62,1	789	37,9	2.080	100,0
Planejamento, Orçamento e Gestão	9.058	61,2	5.739	38,8	14.797	100,0
Previdência e Assistência Social	18.468	43,7	23.841	56,3	42.309	100,0
Relações Exteriores	1.776	60,3	1.167	39,7	2.943	100,0
Saúde	34.578	47,4	38.415	52,6	72.993	100,0
Trabalho e Emprego	3.950	53,7	3.408	46,3	7.358	100,0
Transportes	2.553	64,2	1.423	35,8	3.976	100,0
Turismo	135	47,4	150	52,6	285	100,0
<b>Total</b>	<b>248.790</b>	<b>54,4</b>	<b>208.768</b>	<b>45,6</b>	<b>457.558</b>	<b>100,0</b>

Elaborado: SRH/MP.

Força de trabalho = quantidade de vínculo (-) exercício descentralizado (-) lotação provisória (-) cedido.

1 - Inclui os servidores civis da administração direta, autarquias e fundações do Poder Executivo (inclusive contratos temporários).

2 - Inclui a Vice-Presidência.

3 - Inclui administração direta, Comando da Aeronáutica, Exército e Marinha.

4 - Inclui o INCRA.

# SERVIDORES

**Tabela 2.8 - Quantitativo (força de trabalho) dos Servidores Públicos Federais Civis do Poder Executivo<sup>1</sup>, por Unidades da Federação, segundo os órgãos da administração e situação de vínculo - SIAPE**

Órgãos da administração	Posição: set/2003																
	AC	AL	AM	AP	BA	CE	DF	ES	GO	MA	MG	MS	MT	PA	PB	(Continua)	
<b>Presidência da República</b>	0	0	0	0	0	0	5.189	0	0	0	0	0	0	0	0	0	0
Ativo	-	-	-	-	-	-	3.346	-	-	-	-	-	-	-	-	-	-
Aposentados	-	-	-	-	-	-	838	-	-	-	-	-	-	-	-	-	-
Intituidor de Pensão	-	-	-	-	-	-	1.005	-	-	-	-	-	-	-	-	-	-
<b>Advocacia Geral da União</b>	13	27	51	24	109	75	1.388	58	64	41	141	33	53	101	47		
Ativo	13	27	51	24	108	75	1.362	56	64	41	141	33	53	101	47		
Aposentados	-	-	-	-	1	-	19	2	-	-	-	-	-	-	-	-	-
Intituidor de Pensão	-	-	-	-	-	-	7	-	-	-	-	-	-	-	-	-	-
<b>Agricultura, Pecuária e do Abastecimento</b>	69	617	494	144	4.663	1.303	2.527	716	741	626	3.029	399	403	2.663	885		
Ativo	40	83	102	81	2.482	198	1.405	202	271	95	824	209	165	584	105		
Aposentados	13	216	202	35	1.365	557	799	297	241	303	1.041	89	112	920	339		
Intituidor de Pensão	16	318	190	28	816	548	323	217	229	228	1.164	101	126	1.159	441		
<b>Cidades</b>	0	0	0	0	0	0	193	0	0	0	0	0	0	0	0	0	
Ativo	-	-	-	-	-	-	193	-	-	-	-	-	-	-	-	-	
Aposentados	-	-	-	-	-	-	-	-	-	-	-	-	-	-	-	-	
Intituidor de Pensão	-	-	-	-	-	-	-	-	-	-	-	-	-	-	-	-	
<b>Ciência e Tecnologia</b>	0	0	985	0	2	16	1.862	0	25	0	709	0	0	351	0	0	
Ativo	-	-	769	-	2	15	1.178	-	23	-	524	-	-	269	-	-	
Aposentados	-	-	176	-	-	1	567	-	2	-	169	-	-	67	-	-	
Intituidor de Pensão	-	-	40	-	-	-	117	-	-	-	16	-	-	15	-	-	
<b>Comunicações</b>	7	7	201	8	1.517	1.639	20.947	15	736	9	2.749	16	11	661	9		
Ativo	7	7	33	8	37	33	1.016	14	42	9	54	12	11	25	8		
Aposentados	-	-	165	-	1.462	1.596	471	-	679	-	2.649	3	-	627	1		
Intituidor de Pensão	-	-	3	-	18	10	19.460	1	15	-	46	1	-	9	-		
<b>Cultura</b>	0	5	3	0	67	24	1.123	34	23	28	149	2	2	14	24		
Ativo	-	5	3	-	46	19	532	28	16	17	109	1	2	12	24		
Aposentados	-	-	-	-	17	4	490	5	7	11	32	-	-	2	-		
Intituidor de Pensão	-	-	-	-	4	1	101	1	-	-	8	1	-	-	-		
<b>Defesa</b>	98	74	889	5	2.287	1.503	5.731	119	140	179	4.261	909	128	4.397	252		
Ativo	84	25	526	4	1.087	510	3.794	58	97	114	817	387	113	1.661	97		
Aposentados	9	41	265	1	780	575	1.463	52	36	53	1.807	280	10	1.757	128		
Intituidor de Pensão	5	8	98	-	420	418	474	9	7	12	1.637	242	5	979	27		
<b>Desenvolvimento Agrário</b>	348	99	385	108	387	447	1.638	183	308	572	311	274	444	977	209		
Ativo	287	67	245	98	161	208	782	65	170	347	123	172	343	580	120		
Aposentados	47	28	101	5	171	198	710	99	122	191	137	75	81	291	77		
Intituidor de Pensão	14	4	39	5	55	41	146	19	16	34	51	27	20	106	12		
<b>Desen., Ind. e Comércio Exterior</b>	15	0	363	20	4	4	803	2	70	0	13	0	2	0	0		
Ativo	13	-	221	19	4	4	617	2	70	-	13	-	2	-	-		
Aposentados	1	-	115	1	-	-	111	-	-	-	-	-	-	-	-		
Intituidor de Pensão	1	-	27	-	-	-	75	-	-	-	-	-	-	-	-		
<b>Educação</b>	1.248	4.912	4.216	320	11.896	9.788	9.063	6.555	7.032	4.675	37.607	3.799	4.360	8.527	13.292		
Ativo	901	3.111	3.050	304	6.718	5.843	5.669	4.287	4.587	3.131	24.398	3.053	3.198	5.804	8.340		
Aposentados	271	1.408	949	11	3.943	3.040	2.890	1.796	2.092	1.289	10.660	648	958	2.134	4.028		
Intituidor de Pensão	76	393	217	5	1.235	905	504	472	353	255	2.549	98	204	589	924		
<b>Esporte</b>	0	0	0	0	0	0	227	0	0	0	0	0	0	0	0		
Ativo	-	-	-	-	-	-	212	-	-	-	-	-	-	-	-		
Aposentados	-	-	-	-	-	-	14	-	-	-	-	-	-	-	-		
Intituidor de Pensão	-	-	-	-	-	-	1	-	-	-	-	-	-	-	-		
<b>Fazenda</b>	158	913	798	213	2.282	2.516	7.379	1.332	980	733	4.611	391	797	1.218	949		
Ativo	109	239	486	196	999	952	3.982	463	446	280	1.787	300	326	597	363		
Aposentados	34	352	179	11	653	923	2.650	532	362	273	1.739	1	312	345	356		
Intituidor de Pensão	15	322	133	6	630	641	747	337	172	180	1.085	90	159	276	230		
<b>Governos dos Ex-Territórios</b>	3.577	0	0	12.635	0	0	602	0	0	0	0	0	2	0	0		
Ativo	13	-	-	8.072	-	-	1	-	-	-	-	-	2	-	-		
Aposentados	2.109	-	-	3.008	-	-	601	-	-	-	-	-	-	-	-		
Intituidor de Pensão	1.455	-	-	1.555	-	-	-	-	-	-	-	-	-	-	-		
<b>Integração Nacional</b>	0	300	0	0	1.441	5.088	319	0	0	0	510	0	0	56	1.697		
Ativo	-	41	-	-	175	947	319	-	-	-	30	-	-	56	223		
Aposentados	-	145	-	-	714	2.610	-	-	-	-	276	-	-	856	-		
Intituidor de Pensão	-	114	-	-	552	1.531	-	-	-	-	204	-	-	618	-		
<b>Justiça</b>	207	559	620	186	1.433	1.152	9.323	762	1.075	809	2.073	989	994	1.022	779		
Ativo	193	375	482	174	925	731	2.768	469	647	595	1.293	751	830	731	488		
Aposentados	14	158	125	7	418	372	2.778	252	373	174	649	223	136	263	251		
Intituidor de Pensão	-	26	13	5	90	49	3.777	41	55	40	131	15	28	28	40		
<b>Meio Ambiente</b>	108	182	238	219	350	424	3.375	258	293	287	507	125	302	536	192		
Ativo	101	114	218	210	274	247	1.408	183	236	172	369	100	281	438	143		
Aposentados	7	68	20	9	75	176	349	75	57	115	135	25	21	98	49		
Intituidor de Pensão	-	-	-	-	1	1	1.618	-	-	-	3	-	-	-	-		
<b>Minas e Energia</b>	0	7	34	21	61	53	2.906	22	58	11	63	9	29	66	10		
Ativo	-	6	33	20	51	43	1.107	16	54	10	44	9	29	51	7		
Aposentados	-	1	1	1	8	6	1.116	6	1	1	17	-	-	13	3		
Intituidor de Pensão	-	-	-	-	2	4	683	-	3	-	2	-	-	2	-		
<b>Planejamento, Orçamento e Gestão</b>	57	287	191	44	1.294	1.404	4.866	291	485	608	1.751	122	222	1.331	339		
Ativo	40	178	152	44	699	364	2.781	191	290	413	700	122	173	597	171		
Aposentados	15	79	26	-	411	855	1.630	79	172	179	748	-	38	584	116		
Intituidor de Pensão	2	30	13	-	184	185	455	21	23	16	303	-	11	150	52		
<b>Previdência e Assistência Social</b>	229	1.466	939	173	4.136	3.271	6.942	1.875	1.873	1.413	8.711	882	795	1.635	2.193		
Ativo	153	680	512	133	2.108	1.406	2.639	964	1.057	642	3.960	621	489	837	927		
Aposentados	67	605	349	33	1.620	1.526	3.103	747	708	623	3.858	220	252	626	971		
Intituidor de Pensão	9	181	78	7	408	339	1.200	164	108	148	893	41	54	172	295		
<b>Relações Exteriores</b>	0	0	0	0	0	0	5.002	0	0	0	0	0	0	13	0		
Ativo	-	-	-	-	-	-	2.816	-	-	-	-	-	-	13	-		
Aposentados	-	-	-	-	-	-	1.410	-	-	-	-	-	-	-	-		
Intituidor de Pensão	-	-	-	-	-	-	776	-	-	-	-	-	-	-	-		
<b>Saúde</b>	351	2.675	2.258	291	9.329	7.552	8.767	2.661	3.429	4.858	11.508	1.032	1.182	4.694	4.776		
Ativo	186	864	935	213	2.931	2.627	3.708	825	1.438	2.194	3.380	474	575	1.876	1.634		
Aposentados	120	1.249	938	51	4.450	3.698	3.373	1.332	1.594	2.036	5.880	360	419	1.940	2.316		
Intituidor de Pensão	45	562	385	27	1.948	1.227	1.686	504	397	628	2.248	198	188	878	826		
<b>Trabalho e Emprego</b>	63	328	181	104	635	653	1.377	537	411	282	1.701	241	163	449	415		
Ativo	43	127	92	98	285	324	699	197	222	148	569	134	89	243	155		
Aposentados	14	140	57	3	237	255	511	246	149	102	755	69	54	144	188		
Intituidor de Pensão	6	61	32	3	113	74	167	94	40	32	377	38	20	62	72		
<b>Transportes</b>	7	355	195	3	2.955	3.010	35.253	168	602	779	5.960	572	119	2.388	820		
Ativo	-	42	74	-													

Tabela 2.8 - Quantitativo (força de trabalho) dos Servidores Públicos Federais Cíveis do Poder Executivo<sup>1</sup>, por Unidades da Federação, segundo os órgãos da administração e situação de vínculo - SIAPE

Posição: set/2003	Órgãos da administração												(Conclusão)
	PE	PI	PR	RJ	RN	RO	RR	RS	SC	SE	SP	TO	
<b>Presidência da República</b>	0	0	0	371	0	0	0	0	0	0	0	0	5.560
Ativo	-	-	-	292	-	-	-	-	-	-	-	-	3.638
Aposentados	-	-	-	63	-	-	-	-	-	-	-	-	901
Intituidor de Pensão	-	-	-	16	-	-	-	-	-	-	-	-	1.021
<b>Advocacia Geral da União</b>	185	31	94	367	53	41	19	333	100	36	360	24	3.868
Ativo	185	31	94	365	53	40	19	331	100	36	360	24	3.834
Aposentados	-	-	-	2	-	1	-	1	-	-	-	-	26
Intituidor de Pensão	-	-	-	-	-	-	-	-	-	-	-	-	8
<b>Agricultura, Pecuária e do Abastecimento</b>	2.085	593	1.332	5.096	663	418	110	2.151	972	622	2.213	57	35.591
Ativo	398	88	572	460	88	321	82	716	336	56	986	38	10.987
Aposentados	800	242	346	1.903	306	45	11	691	308	262	597	13	12.053
Intituidor de Pensão	887	263	414	2.733	269	52	17	744	328	304	630	6	12.551
<b>Cidades</b>	0	0	0	0	0	0	0	0	0	0	0	0	193
Ativo	-	-	-	-	-	-	-	-	-	-	-	-	193
Aposentados	-	-	-	-	-	-	-	-	-	-	-	-	0
Intituidor de Pensão	-	-	-	-	-	-	-	-	-	-	-	-	0
<b>Ciência e Tecnologia</b>	33	0	0	3.018	0	0	0	0	0	0	3.202	0	10.203
Ativo	33	-	-	1.871	-	-	-	-	-	-	2.323	-	7.007
Aposentados	-	-	-	956	-	-	-	-	-	-	790	-	2.728
Intituidor de Pensão	-	-	-	191	-	-	-	-	-	-	89	-	468
<b>Comunicações</b>	1.579	9	988	4.623	10	8	9	1.059	19	9	2.417	5	39.267
Ativo	37	9	43	83	9	8	9	53	11	9	113	5	1.705
Aposentados	1.519	-	921	4.436	1	-	-	982	8	-	2.225	-	17.745
Intituidor de Pensão	23	-	24	104	-	-	-	24	-	-	79	-	19.817
<b>Cultura</b>	116	3	12	2.205	7	0	0	34	10	6	119	1	4.011
Ativo	79	1	8	1.368	5	-	-	30	8	6	99	1	2.419
Aposentados	28	1	3	700	2	-	-	4	2	-	15	-	1.324
Intituidor de Pensão	9	-	1	137	-	-	-	-	-	-	5	-	268
<b>Defesa</b> <sup>3</sup>	3.766	547	1.215	51.559	2.364	375	152	3.384	841	82	10.494	0	95.751
Ativo	922	236	318	12.772	643	315	116	1.009	332	19	3.017	-	29.073
Aposentados	1.410	271	462	18.765	1.138	44	28	1.267	364	54	4.026	-	35.086
Intituidor de Pensão	1.434	40	435	20.022	583	16	8	1.108	145	9	3.451	-	31.592
<b>Desenvolvimento Agrário</b> <sup>4</sup>	729	202	388	1.148	214	499	106	280	196	143	241	197	11.033
Ativo	315	93	158	122	114	390	100	85	92	75	96	153	5.561
Aposentados	331	80	193	753	86	79	3	164	82	53	114	35	4.306
Intituidor de Pensão	83	29	37	273	14	30	3	31	22	15	31	9	1.166
<b>Desen., Ind. e Comércio Exterior</b>	0	0	6	2.064	0	45	7	13	12	0	15	0	3.458
Ativo	-	-	6	1.326	-	35	6	12	12	-	15	-	2.377
Aposentados	-	-	-	623	-	10	1	1	-	-	-	-	863
Intituidor de Pensão	-	-	-	115	-	-	-	-	-	-	-	-	218
<b>Educação</b>	15.169	3.811	11.395	48.805	9.787	881	871	23.807	8.556	3.303	8.725	398	262.798
Ativo	8.688	2.625	7.404	26.745	5.795	776	830	14.426	5.993	2.217	6.067	397	164.357
Aposentados	4.545	1.002	3.246	16.065	3.376	85	28	7.575	2.162	916	2.063	1	77.181
Intituidor de Pensão	1.936	184	745	5.995	616	20	13	1.806	401	170	595	-	21.260
<b>Esporte</b>	0	0	0	0	0	0	0	0	0	0	0	0	227
Ativo	-	-	-	-	-	-	-	-	-	-	-	-	212
Aposentados	-	-	-	-	-	-	-	-	-	-	-	-	14
Intituidor de Pensão	-	-	-	-	-	-	-	-	-	-	-	-	1
<b>Fazenda</b>	2.963	184	3.159	20.085	791	457	135	3.471	1.347	644	9.898	64	68.468
Ativo	877	183	1.388	4.094	311	373	118	1.643	701	185	4.356	64	25.818
Aposentados	1.088	-	1.112	7.805	271	60	13	985	379	248	3.095	-	23.778
Intituidor de Pensão	998	1	659	8.186	209	24	4	843	267	211	2.447	-	18.872
<b>Governos dos Ex-Territórios</b>	0	0	0	0	0	9.441	10.321	0	0	0	0	0	36.578
Ativo	-	-	-	-	-	6.260	8.260	-	-	-	-	-	22.608
Aposentados	-	-	-	-	-	2.011	1.323	-	-	-	-	-	9.052
Intituidor de Pensão	-	-	-	-	-	1.170	738	-	-	-	-	-	4.918
<b>Integração Nacional</b>	1.802	1.455	0	0	773	0	0	0	0	408	0	0	13.849
Ativo	229	319	-	-	120	-	-	-	-	35	-	-	2.494
Aposentados	928	689	-	-	421	-	-	-	-	214	-	-	6.853
Intituidor de Pensão	645	447	-	-	232	-	-	-	-	159	-	-	4.502
<b>Justiça</b>	1.442	585	1.534	3.998	602	673	233	2.183	1.208	382	2.475	349	37.647
Ativo	852	396	990	1.986	387	590	206	1.317	793	226	1.674	288	21.157
Aposentados	503	163	467	1.652	193	63	23	767	368	135	680	55	11.262
Intituidor de Pensão	87	26	77	360	22	20	4	99	47	21	121	6	5.228
<b>Meio Ambiente</b>	346	310	292	1.376	262	401	130	371	364	128	445	124	11.945
Ativo	245	212	154	739	163	377	121	207	176	86	295	108	7.377
Aposentados	101	98	136	631	99	24	9	164	187	42	150	16	2.936
Intituidor de Pensão	-	-	2	6	-	-	-	-	-	1	-	-	1.632
<b>Minas e Energia</b>	69	15	19	358	22	16	14	49	30	7	61	7	4.017
Ativo	56	10	18	331	19	13	14	43	26	7	58	5	2.080
Aposentados	13	4	1	22	3	2	-	5	4	-	3	1	1.232
Intituidor de Pensão	-	-	1	5	-	-	-	1	-	-	-	-	705
<b>Planejamento, Orçamento e Gestão</b>	3.174	289	823	8.364	333	84	45	860	302	211	1.358	75	29.210
Ativo	809	149	417	4.366	171	75	36	474	259	130	925	71	14.797
Aposentados	1.999	121	328	3.293	135	9	8	267	31	68	318	3	11.512
Intituidor de Pensão	366	19	78	705	27	-	1	119	12	13	115	1	2.901
<b>Previdência e Assistência Social</b>	4.292	1.125	3.710	21.143	1.533	502	140	5.926	3.546	1.082	16.775	220	96.527
Ativo	1.769	558	1.768	6.368	710	411	113	2.584	1.803	467	8.443	187	42.309
Aposentados	1.958	471	1.655	10.915	669	78	24	2.701	1.473	498	6.917	28	42.695
Intituidor de Pensão	565	96	287	3.860	154	13	3	641	270	117	1.415	5	11.523
<b>Relações Exteriores</b>	4	0	0	105	1	0	0	1	1	0	2	0	5.129
Ativo	4	-	-	105	1	-	-	1	1	-	2	-	2.943
Aposentados	-	-	-	-	-	-	-	-	-	-	-	-	1.410
Intituidor de Pensão	-	-	-	-	-	-	-	-	-	-	-	-	776
<b>Saúde</b>	11.193	2.235	3.604	76.371	2.409	762	370	7.802	3.880	2.098	16.342	394	192.823
Ativo	3.526	712	1.063	31.861	626	530	297	2.394	1.340	610	5.964	210	72.993
Aposentados	5.283	1.115	1.914	30.524	1.304	151	41	4.167	1.865	1.087	7.740	147	85.094
Intituidor de Pensão	2.384	408	627	13.986	479	81	32	1.241	675	401	2.638	37	34.736
<b>Trabalho e Emprego</b>	815	273	551	4.660	346	230	76	852	495	332	2.910	52	19.132
Ativo	315	143	271	813	140	202	72	294	254	149	1.238	42	7.358
Aposentados	350	94	196	2.168	150	21	4	390	165	136	1.173	8	7.779
Intituidor de Pensão	150	36	84	1.679	56	7	-	168	76	47	499	2	3.995
<b>Transportes</b>	2.151	1.394	1.174	16.676	1.067	238	12	1.002	2.105	294	2.759	41	82.099
Ativo	67	44	95	372	41	59	-	97	75	28	75	35	3.976
Aposentados	656	570	336	4.759	379	65	3	299	648	117	728	2	29.932
Intituidor de Pensão	1.428	780	743	11.545	647	114	9	606	1.382	149	1.956	4	48.191

**Tabela 2.9 - Quantitativo (força de trabalho) dos Servidores Públicos Federais Cíveis Ativos do Poder Executivo por nível de escolaridade <sup>1</sup> do cargo - SIAPE**

Nível	1997	%	1998	%	1999	%	2000	%	2001	%	2002	%	2003 <sup>3</sup>	%
Superior	182.303	34,3	177.694	34,6	180.873	36,4	180.098	37,0	178.389	38,9	182.963	40,1	181.003	39,6
Intermediário	302.503	56,9	289.797	56,4	270.534	54,4	260.834	53,6	233.992	51,0	227.747	49,9	228.918	50,0
Auxiliar	29.554	5,6	28.306	5,5	26.981	5,4	26.142	5,4	24.997	5,4	24.553	5,4	23.920	5,2
Sem Informação <sup>2</sup>	17.365	3,3	17.923	3,5	18.733	3,8	19.838	4,1	21.365	4,7	21.478	4,7	23.717	5,2
<b>Total</b>	<b>531.725</b>	<b>100,0</b>	<b>513.720</b>	<b>100,0</b>	<b>497.125</b>	<b>100,0</b>	<b>486.912</b>	<b>100,0</b>	<b>458.743</b>	<b>100,0</b>	<b>456.741</b>	<b>100,0</b>	<b>457.558</b>	<b>100,0</b>

Fonte: SRH/MP.

Força de Trabalho = quantidade de vínculo (-) exercício descentralizado (-) lotação provisória (-) cedido.

1 - Sendo considerados só cargo ocupados e contratos temporários.

Não inclui BACEN e MPU.

2 - Funções - DAS (não tem informações de escolaridade para função) e sem informação no cadastro.

3 - Posição de setembro/2003

De 1997a 2002 foram considerados os quantitativos do mês de Dezembro de cada ano

**Tabela 2.10 - Quantitativo e idade média dos Servidores Públicos Federais Cíveis Ativos do Poder Executivo, por nível de escolaridade do Servidor - SIAPE**

Nível de Escolaridade	Quantitativo de Servidores	Participação percentual dos servidores cíveis (%)	Posição - set/2003
			Idade Média
Analfabeto	348	0,1	53
Alfabetizado sem cursos regulares	7.352	1,6	53
Primeiro grau incompleto	29.388	6,4	50
Primeiro grau	38.932	8,5	47
Segundo grau ou técnico	132.351	28,9	44
Superior	197.135	43,1	47
Aperfeiçoamento / Especialização / Pós-Graduação	13.020	2,8	45
Mestrado	17.697	3,9	47
Doutorado <sup>1</sup>	21.334	4,7	53
Não Classificada <sup>2</sup>	1	0,0	50
<b>Total</b>	<b>457.558</b>	<b>100,0</b>	<b>45</b>

Fonte: SRH/MP.

1 - Inclui Phd, Livre docência e Pós-doutorado.

Informação é solicitada quando o servidor ingressa no serviço público, significa que poderá não estar atualizada em decorrência da reduzida periodicidade da atualização desta informação.

2 - Não consta informação de nível de escolaridade no cadastro do SIAPE

**Tabela 2.11 - Idade Média dos Servidores Públicos Federais Cíveis do Poder Executivo, por sexo, segundo a situação de vínculo<sup>1</sup> - SIAPE**

Situação de Vínculo	Idade Média dos Servidores Público Cíveis		Total
	Masculino	Feminino	
Ativos	46	45	45
Aposentados	69	64	67
Inst. de Pensão <sup>2</sup>	62	60	62
<b>Total</b>	<b>58</b>	<b>53</b>	<b>56</b>

Fonte: SRH/MP.

1 - Inclui Servidores Cíveis da administração direta, fundações e autarquias do Poder Executivo (inclusive contratos temporários).

2- No caso do Inst. de Pensão a idade média se refere idade do servidor quando do falecimento.

**Tabela 2.12 - Idade Média dos Servidores Públicos Federais Cíveis do Poder Executivo, por situação de vínculo, segundo os órgãos da administração<sup>1</sup> - SIAPE**

Posição - set/2003

Órgãos da administração	Idade Média dos Servidores Públicos Cíveis			Total
	Ativos	Aposentados	Inst. Pensão	
Presidência da República <sup>2</sup>	43	70	65	50
Advocacia Geral da União	47	61	60	50
Agricultura, Pecuária e do Abastecimento	49	70	60	60
Cidades	43	0	0	43
Ciência e Tecnologia	46	61	57	50
Comunicações	40	74	61	66
Cultura	47	63	58	53
Defesa <sup>3</sup>	46	69	61	59
Desenvolvimento Agrário <sup>4</sup>	47	64	62	55
Desen., Ind. e Comércio Exterior	45	60	57	49
Educação	44	64	61	51
Esporte	42	56	58	43
Fazenda	44	69	61	57
Governos dos Ex-Territórios	47	66	60	53
Integração Nacional	48	70	66	65
Justiça	41	61	60	50
Meio Ambiente	43	66	64	51
Minas e Energia	45	67	65	55
Planejamento, Orçamento e Gestão	44	63	59	52
Previdência e Assistência Social	45	64	63	55
Relações Exteriores	48	70	62	56
Saúde	48	66	62	57
Trabalho e Emprego	46	69	63	59
Transportes	48	73	64	66
Turismo	42	61	51	49
<b>Total</b>	<b>45</b>	<b>67</b>	<b>62</b>	<b>56</b>

Elaborado: SRH/MP.

1 - Inclui os servidores civis da administração direta, autarquias e fundações do Poder Executivo (inclusive contratos temporários).

2 - Inclui Vice-Presidência.

3 - Inclui administração direta, Comando da Aeronáutica, Exército e Marinha.

4 - Inclui o INCRA.

**Tabela 2.13 - Idade Média dos Servidores Públicos Federais Cíveis Ativos do Poder Executivo, por sexo, segundo os órgãos da administração<sup>1</sup> - SIAPE**

Órgãos da administração	Idade Média dos Servidores Cíveis Ativos		Posição - set/2003
	Masculino	Feminino	Total
Presidência da República <sup>2</sup>	43	42	43
Advocacia Geral da União	47	46	47
Agricultura, Pecuária e do Abastecimento	49	46	49
Cidades	45	42	43
Ciência e Tecnologia	46	44	46
Comunicações	41	39	40
Cultura	47	47	47
Defesa <sup>3</sup>	47	45	46
Desenvolvimento Agrário <sup>4</sup>	48	46	47
Desen., Ind. e Comércio Exterior	45	44	45
Educação	45	43	44
Esporte	44	40	42
Fazenda	44	44	44
Governos dos Ex-Territórios	47	47	47
Integração Nacional	49	46	48
Justiça	41	42	41
Meio Ambiente	43	44	43
Minas e Energia	47	42	45
Planejamento, Orçamento e Gestão	45	42	44
Previdência e Assistência Social	45	44	45
Relações Exteriores	48	47	48
Saúde	48	47	48
Trabalho e Emprego	46	45	46
Transportes	49	45	48
Turismo	43	40	42
<b>Total</b>	<b>46</b>	<b>45</b>	<b>45</b>

Elaborado: SRH/MP.

Força de trabalho = quantidade de vínculo (-) exercício descentralizado (-) lotação provisória (-) cedido.

1 - Inclui os servidores civis da administração direta, autarquias e fundações do Poder Executivo (inclusive contratos temporários).

2 - Inclui a Vice-Presidência.

3 - Inclui administração direta, Comando da Aeronáutica, Exército e Marinha.

4 - Inclui o INCRA.



**Tabela 2.14 - Idade Média dos Servidores Públicos Federais Cíveis do Poder Executivo, por situação de vínculo, segundo as Unidades da Federação<sup>1</sup> - SIAPE**

Posição - set/2003

Unidades da Federação	Idade Média dos Servidores Públicos Cíveis do Poder Executivo			Total
	Ativos	Aposentados	Inst. Pensão <sup>2</sup>	
Acre	45	68	63	58
Alagoas	45	65	64	55
Amapá	46	65	61	52
Amazonas	45	64	61	52
Bahia	46	67	61	56
Ceará	46	67	65	58
Distrito Federal	44	67	62	57
Espírito Santo	44	65	62	54
Goiás	45	64	61	53
Maranhão	46	64	62	53
Mato Grosso	45	62	61	50
Mato Grosso do Sul	43	63	61	50
Minas Gerais	45	66	62	55
Pará	46	67	62	55
Paraíba	46	65	65	55
Paraná	43	64	62	53
Pernambuco	46	67	63	58
Piauí	46	66	61	56
Rio de Janeiro	47	69	61	59
Rio Grande do Norte	46	66	65	56
Rio Grande do Sul	44	65	59	54
Rondônia	48	61	58	51
Roraima	44	64	56	47
Santa Catarina	44	63	63	53
São Paulo	45	66	62	56
Sergipe	44	66	65	55
Tocantins	43	60	56	46
<b>Total</b>	<b>45</b>	<b>67</b>	<b>62</b>	<b>56</b>

Fonte: SRH/MP.

1 - Inclui Servidores Cíveis da administração direta, fundações e autarquias do Poder Executivo (inclusive contratos temporários).

2 - No caso do Instituidor de Pensão a idade média se refere idade do servidor quando do falecimento.

**Tabela 2.15 - Idade Média dos Servidores Públicos Federais Cíveis Ativos do Poder Executivo, por sexo, segundo as unidades da federação<sup>1</sup> - SIAPE**

Posição - set/2003

Unidades da Federação	Idade Média dos Servidores Públicos Ativos		Total
	Masculino	Feminino	
Acre	45	44	45
Alagoas	46	44	45
Amapá	46	46	46
Amazonas	46	44	45
Bahia	47	45	46
Ceará	46	45	46
Distrito Federal	45	43	44
Espírito Santo	45	44	44
Goiás	46	44	45
Maranhão	47	46	46
Mato Grosso	45	44	45
Mato Grosso do Sul	44	42	43
Minas Gerais	46	44	45
Pará	47	45	46
Paraíba	46	45	46
Paraná	44	42	43
Pernambuco	46	45	46
Piauí	47	45	46
Rio de Janeiro	47	46	47
Rio Grande do Norte	46	45	46
Rio Grande do Sul	45	43	44
Rondônia	47	48	48
Roraima	44	44	44
Santa Catarina	45	43	44
São Paulo	45	44	45
Sergipe	44	43	44
Tocantins	44	42	43
<b>Total</b>	<b>46</b>	<b>45</b>	<b>45</b>

Elaborado: SRH/MP.

1 - Inclui os servidores civis da administração direta, autarquias e fundações do Poder Executivo (inclusive contratos temporários).

**Tabela 2.16 - Quantitativo dos Servidores Públicos Federais Cíveis do Poder Executivo, por situação de vínculo, segundo as Unidades da Federação<sup>1</sup> - SIAPE**

Unidades da Federação	Posição - set/2003							
	Ativos		Aposentados		Inst. Pensão		Total	
	Qtde	%	Qtde	%	Qtde	%	Qtde	%
Acre	2.183	33,3	2.722	41,5	1.650	25,2	6.555	100,0
Alagoas	5.991	46,8	4.623	36,1	2.199	17,2	12.813	100,0
Amapá	9.698	66,8	3.177	21,9	1.643	11,3	14.518	100,0
Amazonas	7.984	61,2	3.696	28,3	1.361	10,4	13.041	100,0
Bahia	19.149	42,7	17.541	39,1	8.158	18,2	44.848	100,0
Ceará	14.613	36,6	17.215	43,1	8.094	20,3	39.922	100,0
Distrito Federal	44.712	32,6	42.747	31,2	49.632	36,2	137.091	100,0
Espírito Santo	8.066	51,7	5.570	35,7	1.952	12,5	15.588	100,0
Goiás	9.813	53,5	6.752	36,8	1.780	9,7	18.345	100,0
Maranhão	8.266	52,0	5.593	35,2	2.051	12,9	15.910	100,0
Mato Grosso	6.745	67,4	2.405	24,0	858	8,6	10.008	100,0
Mato Grosso do Sul	6.431	65,7	2.147	21,9	1.217	12,4	9.795	100,0
Minas Gerais	39.321	45,5	31.247	36,2	15.796	18,3	86.364	100,0
Pará	14.564	46,8	10.548	33,9	5.987	19,3	31.099	100,0
Paraíba	12.899	48,0	9.963	37,1	4.026	15,0	26.888	100,0
Paraná	14.767	48,7	11.316	37,4	4.213	13,9	30.296	100,0
Pernambuco	19.406	37,4	21.512	41,4	10.995	21,2	51.913	100,0
Piauí	5.809	44,5	4.922	37,7	2.330	17,8	13.061	100,0
Rio de Janeiro	96.468	35,4	106.188	39,0	69.921	25,7	272.577	100,0
Rio Grande do Norte	9.396	44,2	8.533	40,2	3.308	15,6	21.237	100,0
Rio Grande do Sul	25.716	48,0	20.430	38,1	7.432	13,9	53.578	100,0
Rondônia	10.775	71,5	2.748	18,2	1.548	10,3	15.071	100,0
Roraima	10.399	81,6	1.519	11,9	832	6,5	12.750	100,0
Santa Catarina	12.312	51,3	8.046	33,5	3.626	15,1	23.984	100,0
São Paulo	36.106	44,7	30.634	37,9	14.071	17,4	80.811	100,0
Sergipe	4.341	44,4	3.830	39,1	1.616	16,5	9.787	100,0
Tocantins	1.628	81,1	309	15,4	71	3,5	2.008	100,0
<b>Total</b>	<b>457.558</b>	<b>42,8</b>	<b>385.933</b>	<b>36,1</b>	<b>226.367</b>	<b>21,2</b>	<b>1.069.858</b>	<b>100,0</b>

Elaborado: SRH/MP.

1 - Inclui os servidores civis da administração direta, autarquias e fundações do Poder Executivo (inclusive contratos temporários).

2 - Não consta informação no cadastro SIAPE.

**Tabela 2.17 - Quantitativo (força de trabalho) dos Servidores Públicos Federais Civis Ativos do Poder Executivo, por sexo, segundo as Unidades da Federação<sup>1</sup> - SIAPE**

Unidades da Federação	Posição - set/2003					
	Masculino		Feminino		Total	
	Qtde	%	Qtde	%	Qtde	%
Acre	1.464	67,1	719	32,9	2.183	100,0
Alagoas	3.148	52,5	2.843	47,5	5.991	100,0
Amapá	4.310	44,4	5.388	55,6	9.698	100,0
Amazonas	4.493	56,3	3.491	43,7	7.984	100,0
Bahia	10.750	56,1	8.399	43,9	19.149	100,0
Ceará	8.202	56,1	6.411	43,9	14.613	100,0
Distrito Federal	23.758	53,1	20.954	46,9	44.712	100,0
Espírito Santo	4.511	55,9	3.555	44,1	8.066	100,0
Goiás	5.258	53,6	4.555	46,4	9.813	100,0
Maranhão	4.560	55,2	3.706	44,8	8.266	100,0
Mato Grosso	4.131	61,2	2.614	38,8	6.745	100,0
Mato Grosso do Sul	3.632	56,5	2.799	43,5	6.431	100,0
Minas Gerais	22.140	56,3	17.181	43,7	39.321	100,0
Pará	8.665	59,5	5.899	40,5	14.564	100,0
Paraíba	7.137	55,3	5.762	44,7	12.899	100,0
Paraná	8.033	54,4	6.734	45,6	14.767	100,0
Pernambuco	10.406	53,6	9.000	46,4	19.406	100,0
Piauí	3.808	65,6	2.001	34,4	5.809	100,0
Rio de Janeiro	50.516	52,4	45.952	47,6	96.468	100,0
Rio Grande do Norte	5.478	58,3	3.918	41,7	9.396	100,0
Rio Grande do Sul	14.437	56,1	11.279	43,9	25.716	100,0
Rondônia	4.826	44,8	5.949	55,2	10.775	100,0
Roraima	4.813	46,3	5.586	53,7	10.399	100,0
Santa Catarina	7.132	57,9	5.180	42,1	12.312	100,0
São Paulo	19.591	54,3	16.515	45,7	36.106	100,0
Sergipe	2.503	57,7	1.838	42,3	4.341	100,0
Tocantins	1.088	66,8	540	33,2	1.628	100,0
<b>Total</b>	<b>248.790</b>	<b>54,4</b>	<b>208.768</b>	<b>45,6</b>	<b>457.558</b>	<b>100,0</b>

Elaborado: SRH/MP.

Força de trabalho = quantidade de vínculo (-) exercício descentralizado (-) lotação provisória (-) cedido.

1 - Inclui os servidores civis da administração direta, autarquias e fundações do Poder Executivo (inclusive contratos temporários).

**Tabela 2.18 - Relação entre o Quantitativo (força de trabalho) dos Servidores Públicos Federais Cíveis Ativos do Poder Executivo na população do estado, segundo as Unidades da Federação<sup>1</sup> - SIAPE**

Posição -set/2003

Unidades da Federação	Quantidade <sup>1</sup>	Participação percentual dos Servidores Cíveis	
		Sobre o total de Serv. Públicos	Sobre a população do estado *
Rio de Janeiro	96.468	21,1	0,7
Distrito Federal	44.712	9,8	2,2
Minas Gerais	39.321	8,6	0,2
São Paulo	36.106	7,9	0,1
Rio Grande do Sul	25.716	5,6	0,3
Pernambuco	19.406	4,2	0,2
Bahia	19.149	4,2	0,1
Paraná	14.767	3,2	0,2
Ceará	14.613	3,2	0,2
Pará	14.564	3,2	0,2
Paraíba	12.899	2,8	0,4
Santa Catarina	12.312	2,7	0,2
Rondônia	10.775	2,4	0,8
Roraima	10.399	2,3	3,2
Amapá	9.698	2,1	2,0
Rio Grande do Norte	9.396	2,1	0,3
Goiás	9.813	2,1	0,2
Maranhão	8.266	1,8	0,1
Espírito Santo	8.066	1,8	0,3
Amazonas	7.984	1,7	0,3
Mato Grosso	6.745	1,5	0,3
Mato Grosso do Sul	6.431	1,4	0,3
Alagoas	5.991	1,3	0,2
Piauí	5.809	1,3	0,2
Sergipe	4.341	0,9	0,2
Acre	2.183	0,5	0,4
Tocantins	1.628	0,4	0,1
Sem Informações <sup>3</sup>	0	0,0	
<b>Total</b>	<b>457.558</b>	<b>100,0</b>	<b>0,3</b>

Elaborado: SRH/MP.

Força de Trabalho = quantidade de vínculo (-) exercício descentralizado (-) lotação provisória (-) cedido.

1 - Inclui os servidores civis da administração direta, autarquias e fundações do Poder Executivo (inclusive contratos temporários).

2 - % do total de Servidores Públicos Federais Cíveis Ativos do Poder Executivo sobre a população do País.

3 - Não consta informação no cadastro do SIAPE.

\* IBGE-censo de 2000.

**Tabela 2.19 - Quantitativo (força de trabalho) dos Servidores Públicos Federais Cíveis Ativos do Poder Executivo, por Governos dos Ex-Territórios, segundo a situação de vínculo<sup>1</sup> - SIAPE**

Situação de Vínculo	1997		1997		1999		2000		2001		2002		2003 <sup>2</sup>	
	Qtde	%	Qtde	%	Qtde	%	Qtde	%	Qtde	%	Qtde	%	Qtde	%
<b>Acre</b>														
Ativos	102	2,8	91	2,5	35	1,0	28	0,8	19	0,5	15	0,4	13	0,4
Aposentados	2.368	65,2	2.404	65,1	2.382	65,0	2.301	63,0	2.246	61,7	2.183	60,2	2.109	59,0
Instituidor de Pensão	1.160	32,0	1.199	32,5	1.247	34,0	1.325	36,3	1.373	37,7	1.427	39,4	1.455	40,7
<b>Total</b>	<b>3.630</b>	<b>100,0</b>	<b>3.694</b>	<b>100,0</b>	<b>3.664</b>	<b>100,0</b>	<b>3.654</b>	<b>100,0</b>	<b>3.638</b>	<b>100,0</b>	<b>3.625</b>	<b>100,0</b>	<b>3.577</b>	<b>100,0</b>
<b>Amapá</b>														
Ativos	8.333	69,6	8.176	68,0	7.895	66,5	7.719	65,3	7.541	64,2	8.335	65,6	8.072	63,9
Aposentados	2.503	20,9	2.664	22,1	2.738	23,1	2.798	23,7	2.807	23,9	2.876	22,6	3.008	23,8
Instituidor de Pensão	1.139	9,5	1.191	9,9	1.240	10,4	1.308	11,1	1.390	11,8	1.491	11,7	1.555	12,3
<b>Total</b>	<b>11.975</b>	<b>100,0</b>	<b>12.031</b>	<b>100,0</b>	<b>11.873</b>	<b>100,0</b>	<b>11.825</b>	<b>100,0</b>	<b>11.738</b>	<b>100,0</b>	<b>12.702</b>	<b>100,0</b>	<b>12.635</b>	<b>100,0</b>
<b>Rondônia</b>														
Ativos	8.352	78,2	8.035	75,3	7.601	72,4	7.340	70,8	7.062	69,0	6.647	65,8	6.263	62,3
Aposentados	1.482	13,9	1.756	16,4	1.957	18,6	2.037	19,7	2.116	20,7	2.335	23,1	2.612	26,0
Instituidor de Pensão	840	7,9	886	8,3	941	9,0	988	9,5	1.051	10,3	1.123	11,1	1.170	11,6
<b>Total</b>	<b>10.674</b>	<b>100,0</b>	<b>10.677</b>	<b>100,0</b>	<b>10.499</b>	<b>100,0</b>	<b>10.365</b>	<b>100,0</b>	<b>10.229</b>	<b>100,0</b>	<b>10.105</b>	<b>100,0</b>	<b>10.045</b>	<b>100,0</b>
<b>Roraima</b>														
Ativos	8.460	86,6	8.271	85,1	7.784	82,4	8.742	83,2	8.576	82,1	8.410	81,1	8.260	80,0
Aposentados	806	8,2	905	9,3	1.095	11,6	1.151	11,0	1.220	11,7	1.264	12,2	1.323	12,8
Instituidor de Pensão	505	5,2	539	5,5	572	6,1	617	5,9	650	6,2	692	6,7	738	7,2
<b>Total</b>	<b>9.771</b>	<b>100,0</b>	<b>9.715</b>	<b>100,0</b>	<b>9.451</b>	<b>100,0</b>	<b>10.510</b>	<b>100,0</b>	<b>10.446</b>	<b>100,0</b>	<b>10.366</b>	<b>100,0</b>	<b>10.321</b>	<b>100,0</b>
<b>Total</b>														
Ativos	25.247	70,0	24.573	68,0	23.315	65,7	23.829	65,5	23.198	64,3	23.407	63,6	22.608	61,8
Aposentados	7.159	19,9	7.729	21,4	8.172	23,0	8.287	22,8	8.389	23,3	8.658	23,5	9.052	24,7
Instituidor de Pensão	3.644	10,1	3.815	10,6	4.000	11,3	4.238	11,7	4.464	12,4	4.733	12,9	4.918	13,4
<b>Total</b>	<b>36.050</b>	<b>100,0</b>	<b>36.117</b>	<b>100,0</b>	<b>35.487</b>	<b>100,0</b>	<b>36.354</b>	<b>100,0</b>	<b>36.051</b>	<b>100,0</b>	<b>36.798</b>	<b>100,0</b>	<b>36.578</b>	<b>100,0</b>

Fonte: SRH/MP.

Força de Trabalho= quantidade de vínculo (-) exercício descentralizado (-) lotação provisória (-) cedido

1 - Inclui Servidores Cíveis da administração direta, fundações e autarquias do Poder Executivo

2 - Posição de setembro/2003

De 1997a 2002 foram considerados os quantitativos do mês de dezembro de cada ano.

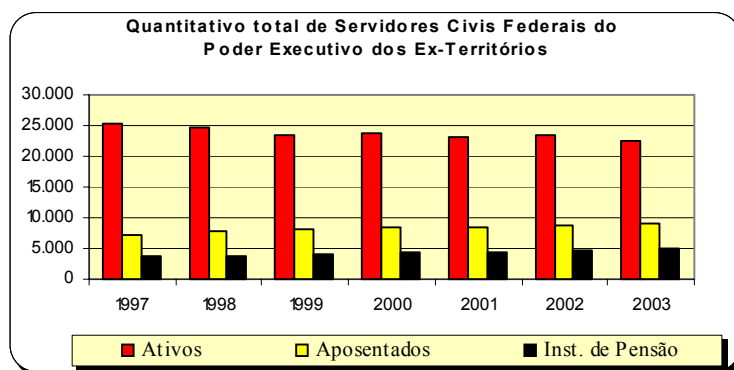

**Tabela 2.20 - Quantitativo (força de trabalho) dos Servidores Públicos Federais Cíveis Ativos do Poder Executivo <sup>1</sup>, por Região - SIAPE**

Posição - set/2003

Região	Quantitativo de Servidores Cíveis Ativos	Participação percentual dos servidores civis (%)	
		sobre o total de Servidores Públicos	sobre a população <sup>2</sup> da região *
Norte	57.231	12,5	0,4
Nordeste	99.870	21,8	0,8
Sudeste	179.961	39,3	1,4
Sul	52.795	11,5	0,4
Centro-oeste	67.701	14,8	0,5
<b>Total</b>	<b>457.558</b>	<b>100,0</b>	<b>0,3</b>

Fonte: SRH/MP.

Força de Trabalho = quantidade de vínculo (-) exercício descentralizado (-) lotação provisória (-) cedido.

1 - Inclui os servidores civis da administração direta, autarquias e fundações do Poder Executivo (inclusive contratos temporários).

2 - % do total de Servidores Públicos Federais Cíveis Ativos do Poder Executivo sobre a população da Região.

\* IBGE-censo de 2000.

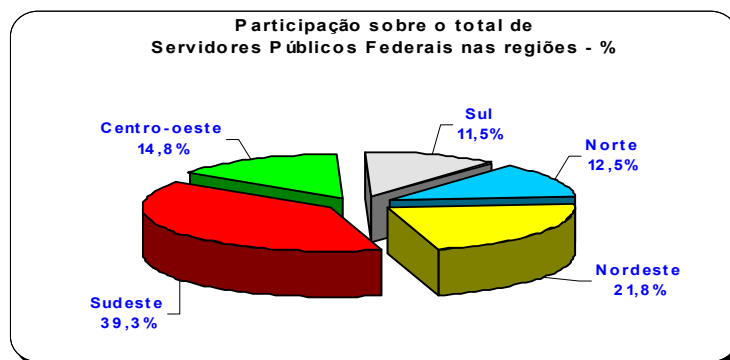

**Tabela 2.21 - Quantitativo e Idade Média dos Servidores Públicos Federais Cíveis do Poder Executivo, por situação de vínculo<sup>1</sup>, segundo a Região - SIAPE**

Posição - set/2003

Região	Ativos		Aposentados		Inst. de Pensão <sup>2</sup>		Total	
	Quant.	Idade Média	Quant.	Idade Média	Quant.	Idade Média	Quant.	Idade Média
Norte	57.231	46	24.719	66	13.092	61	<b>95.042</b>	<b>52</b>
Nordeste	99.870	46	93.732	67	42.777	63	<b>236.379</b>	<b>56</b>
Sudeste	179.961	46	173.639	68	101.740	62	<b>455.340</b>	<b>57</b>
Sul	52.795	44	39.792	64	15.271	61	<b>107.858</b>	<b>54</b>
Centro-oeste	67.701	44	54.051	66	53.487	62	<b>175.239</b>	<b>56</b>
<b>Total</b>	<b>457.558</b>	<b>45</b>	<b>385.933</b>	<b>67</b>	<b>226.367</b>	<b>62</b>	<b>1.069.858</b>	<b>56</b>

Fonte: SRH/MP.

Força de trabalho = quantidade de vínculo (-) exercício descentralizado (-) lotação provisória (-) cedido.

1 - Inclui os servidores civis da administração direta, autarquias e fundações do Poder Executivo (inclusive contratos temporários).

2 - No caso do Inst. de Pensão a idade média se refere idade do servidor quando do falecimento.

**Tabela 2.22 - Quantitativo de Vínculos de Servidores das Carreiras da Administração Pública Federal, por situação de vínculo, segundo o sexo - SIAPE**

Posição - set/2003

(Continua)

CARGO / CARREIRA	Quantitativo de Vínculos de Servidores							
	Ativo		Aposentado		Inst. de Pensão		Total Geral	
	Total	Feminino	Total	Feminino	Total	Feminino	Total	Feminino
<b>Gestão</b>	<b>4.484</b>	<b>37,8%</b>	<b>3.132</b>	<b>55,6%</b>	<b>560</b>	<b>21,3%</b>	<b>8.176</b>	<b>43,5%</b>
Analista de Comércio Exterior - NS	205	27,8%	-	-	1	0,0%	206	27,7%
Analista de Planejamento e Orçamento - NS	390	28,2%	197	40,6%	13	38,5%	600	32,5%
Analista de Finanças e Controle - NS	1.241	31,5%	1.199	55,9%	295	20,3%	2.735	41,0%
Especialista em Políticas Públicas e Gestão Governamental - NS	515	28,3%	3	33,3%	2	50,0%	520	28,5%
Técnico de Planejamento P-1501 do Grupo TP-1500 NS	94	39,4%	153	39,2%	13	30,8%	260	38,8%
Técnico de Planejamento e Pesquisa IPEA NS	204	27,0%	266	25,9%	19	10,5%	489	25,8%
Técnico de Planejamento e Orçamento NI	210	55,2%	80	70,0%	6	33,3%	296	58,8%
Técnico de Finanças e Controle NI	1.302	51,2%	966	65,6%	189	21,2%	2.457	54,5%
Cargos de Nível Superior do IPEA - NS	62	29,0%	100	59,0%	5	40,0%	167	47,3%
Cargos de Nível Intermediário do IPEA - NI	261	38,3%	168	67,3%	17	17,6%	446	48,4%
<b>Auditoria</b>	<b>21.039</b>	<b>35,7%</b>	<b>19.115</b>	<b>45,4%</b>	<b>11.550</b>	<b>7,9%</b>	<b>51.704</b>	<b>33,1%</b>
Auditor-Fiscal da Receita Federal - NS	7.546	24,8%	6.146	30,9%	5.885	4,6%	19.577	20,7%
Técnico da Receita Federal - NS	6.409	42,8%	5.166	70,1%	1.854	23,9%	13.429	50,7%
Auditor-Fiscal da Previdência Social - NS	4.187	43,5%	5.401	39,4%	2.958	4,3%	12.546	32,5%
Auditor-Fiscal do Trabalho - NS	2.897	37,3%	2.402	42,5%	853	8,6%	6.152	35,4%
<b>Diplomacia</b>	<b>2.398</b>	<b>41,1%</b>	<b>861</b>	<b>55,1%</b>	<b>395</b>	<b>10,9%</b>	<b>3.654</b>	<b>41,1%</b>
3º Secretário a Ministro 1ª Classe - NS	1.083	18,7%	236	8,5%	242	1,2%	1.561	14,5%
Oficial de Chancelaria - NS	686	61,2%	352	75,9%	73	28,8%	1.111	63,7%
Assistente de Chancelaria - NI	629	57,7%	273	68,5%	80	23,8%	982	57,9%
<b>Jurídica</b>	<b>5.766</b>	<b>41,9%</b>	<b>4.708</b>	<b>39,2%</b>	<b>1.575</b>	<b>7,0%</b>	<b>12.049</b>	<b>36,3%</b>
Procurador Federal <sup>1</sup> - NS	3.515	41,3%	3.466	39,1%	1.198	7,1%	8.179	35,3%
Procurador da Fazenda Nacional - NS	790	39,1%	214	24,8%	89	5,6%	1.093	33,6%
Advogado da União - lotado na AGU - NS	833	40,8%	8	50,0%	1	0,0%	842	40,9%
Advogado/Assist. e Procurador de Autarquias e Fundações - NS	535	52,5%	997	42,5%	270	7,8%	1.802	40,3%
Defensor Público - NS	93	39,8%	23	43,5%	17	0,0%	133	35,3%
<b>Polícia Federal</b>	<b>7.818</b>	<b>12,8%</b>	<b>3.397</b>	<b>10,5%</b>	<b>3.347</b>	<b>1,6%</b>	<b>14.562</b>	<b>9,7%</b>
Delegado -NS	955	12,9%	755	13,5%	253	0,4%	1.963	11,5%
Censor <sup>2</sup> - NS	-	-	-	-	7	28,6%	7	28,6%
Perito - NS	375	19,7%	207	34,8%	56	7,1%	638	23,5%
Escrivão - NI	1.229	27,6%	175	30,9%	65	4,6%	1.469	27,0%
Agente - NI	5.076	8,3%	2.139	4,1%	2.899	1,3%	10.114	5,4%
Papiloscopista - NI	183	22,4%	121	32,2%	67	10,4%	371	23,5%
<b>Pesquisa em Ciência &amp; Tecnologia</b>	<b>25.195</b>	<b>39,5%</b>	<b>11.893</b>	<b>44,6%</b>	<b>2.879</b>	<b>10,7%</b>	<b>39.967</b>	<b>39,0%</b>
Analista - NS	2.360	50,8%	1.353	51,6%	148	20,3%	3.861	49,9%
Tecnologista - NS	5.007	40,8%	1.806	45,3%	272	15,8%	7.085	41,0%
Pesquisador - NS	2.246	41,4%	680	46,2%	96	21,9%	3.022	41,8%
Assistente - NI	6.535	41,5%	3.677	43,1%	1.530	8,2%	11.742	37,6%
Tecnico - NI	8.520	34,6%	4.049	44,9%	669	11,5%	13.238	36,6%
Auxiliar Técnico - NA	61	39,3%	10	10,0%	9	11,1%	80	32,5%
Auxiliar - NA	466	24,5%	318	20,8%	155	7,7%	939	20,4%
<b>Tecnologia Militar</b>	<b>250</b>	<b>14,0%</b>	<b>53</b>	<b>13,2%</b>	<b>19</b>	<b>0,0%</b>	<b>322</b>	<b>13,0%</b>
Engenheiro - NS	250	14,0%	53	13,2%	19	0,0%	322	13,0%
<b>Reforma Agrária</b>	<b>644</b>	<b>25,6%</b>	<b>282</b>	<b>13,5%</b>	<b>55</b>	<b>1,8%</b>	<b>981</b>	<b>20,8%</b>
Engenheiro Agrônomo - NS	453	13,7%	246	7,7%	50	0,0%	749	10,8%
Fiscal de Cadastro e Tributação Rural - NS	112	52,7%	19	57,9%	2	50,0%	133	53,4%
Orientador de Projetos de Assentamento - NS	79	55,7%	17	47,1%	3	0,0%	99	52,5%
<b>Fiscalização</b>	<b>2.773</b>	<b>22,6%</b>	<b>1.341</b>	<b>11,0%</b>	<b>985</b>	<b>1,6%</b>	<b>5.099</b>	<b>15,5%</b>
Médico do Trabalho - 40 horas - Mtb <sup>3</sup> - NS	4	0,0%	-	-	1	0,0%	5	0,0%
Supervisor Médico Pericial - NS	172	36,0%	3	66,7%	1	0,0%	176	36,4%
Fiscal Federal Agropecuário <sup>4</sup> - NS	2.597	21,8%	1.338	10,9%	983	1,6%	4.918	14,8%
<b>Docente</b>	<b>72.309</b>	<b>44,5%</b>	<b>36.651</b>	<b>49,4%</b>	<b>8.156</b>	<b>13,0%</b>	<b>117.116</b>	<b>43,9%</b>
Professor de 3º grau (Auxiliar a Titular) - NS	41.844	38,2%	25.759	42,2%	5.861	8,0%	73.464	37,2%
Professor de 1º e 2º graus (A a E) - NI	19.424	53,0%	10.892	66,3%	2.295	25,6%	32.611	55,5%
Contratos Temporários: Professor de 3º grau - NS	8.817	54,5%	-	-	-	-	8.817	54,5%
Contratos Temporários: Professor de 1º e 2º graus - NI	2.224	51,3%	-	-	-	-	2.224	51,3%
<b>CVM - Comissão de Valores Mobiliário</b>	<b>237</b>	<b>30,0%</b>	<b>131</b>	<b>51,9%</b>	<b>11</b>	<b>27,3%</b>	<b>379</b>	<b>37,5%</b>
Analista - NS	104	17,3%	50	28,0%	4	25,0%	158	20,9%
Inspetor - NS	63	17,5%	19	21,1%	5	0,0%	87	17,2%
Agente Executivo - NI	70	60,0%	62	80,6%	2	100,0%	134	70,1%



**Tabela 2.22 - Quantitativo de Vínculos de Servidores das Carreiras da Administração Pública Federal, por situação de vínculo, segundo o sexo - SIAPE**

CARGO / CARREIRA	Quantitativo de Vínculos de Servidores							
	Ativo		Aposentado		Inst. de Pensão		Total Geral	
	Total	Feminino	Total	Feminino	Total	Feminino	Total	Feminino
<b>SUSEP - Superintendência de Seguros Privados</b>	<b>253</b>	<b>39,1%</b>	<b>226</b>	<b>56,2%</b>	<b>21</b>	<b>14,3%</b>	<b>500</b>	<b>45,8%</b>
Analista Técnico - NS	168	32,1%	96	47,9%	19	10,5%	283	36,0%
Agente Executivo - NI	85	52,9%	130	62,3%	2	50,0%	217	58,5%
<b>PCC - Plano de Classificação e Cargo</b>	<b>86.927</b>	<b>42,5%</b>	<b>136.626</b>	<b>29,8%</b>	<b>169.536</b>	<b>6,1%</b>	<b>393.089</b>	<b>22,4%</b>
Cargos de Nível Superior - NS	11.829	46,7%	17.500	45,5%	16.542	7,5%	45.871	32,1%
Cargos de Nível Intermediário - NI	66.517	41,8%	104.719	30,0%	131.100	6,5%	302.336	22,4%
Cargos de Nível Auxiliar - NA	8.581	42,8%	14.407	9,3%	21.894	2,4%	44.882	12,4%
<b>Técnico-Administrativos e Técnico-Marítimos das IFES</b>	<b>93.023</b>	<b>52,4%</b>	<b>40.894</b>	<b>54,1%</b>	<b>12.117</b>	<b>16,9%</b>	<b>146.034</b>	<b>49,9%</b>
Cargos de Nível Superior - NS	21.797	63,5%	8.870	66,4%	1.197	24,5%	31.864	62,8%
Cargos de Nível Intermediário - NI	57.027	51,4%	26.732	52,2%	8.283	15,7%	92.042	48,4%
Cargos de Nível Auxiliar - NA	14.199	39,4%	5.292	43,0%	2.637	16,9%	22.128	37,6%
<b>DACTA - Grupo de Defesa Aérea e Controle do Tráfego Aéreo</b>	<b>193</b>	<b>16,6%</b>	<b>55</b>	<b>30,9%</b>	<b>10</b>	<b>10,0%</b>	<b>258</b>	<b>19,4%</b>
Cargos de Nível Superior - NS	19	5,3%	6	0,0%	-	-	25	4,0%
Cargos de Nível Intermediário - NI	174	17,8%	49	34,7%	10	10,0%	233	21,0%
<b>Polícia Civil do Ex-Território<sup>5</sup></b>	<b>926</b>	<b>28,7%</b>	<b>757</b>	<b>3,0%</b>	<b>1.093</b>	<b>1,6%</b>	<b>2.776</b>	<b>11,0%</b>
Cargos de Nível Superior - NS	69	20,3%	39	7,7%	26	7,7%	134	14,2%
Cargos de Nível Intermediário - NI	857	29,4%	718	2,8%	1.067	1,4%	2.642	10,9%
<b>Ministério da Justiça</b>	<b>7.408</b>	<b>6,9%</b>	<b>4.053</b>	<b>0,6%</b>	<b>1.005</b>	<b>1,8%</b>	<b>12.466</b>	<b>4,4%</b>
Policial Rodoviário Federal - NI	7.408	6,9%	4.053	0,6%	1.005	1,8%	12.466	4,4%
<b>Meio Ambiente</b>	<b>5.721</b>	<b>30,9%</b>	<b>103</b>	<b>37,9%</b>	<b>22</b>	<b>9,1%</b>	<b>5.846</b>	<b>31,0%</b>
Analista Ambiental - NS	1.911	29,9%	13	61,5%	4	0,0%	1.928	30,0%
Analista Administrativo - NS	415	49,9%	14	42,9%	-	-	429	49,7%
Gestor Ambiental - NS	8	50,0%	-	-	-	-	8	50,0%
Gestor Administrativo - NS	12	50,0%	3	66,7%	-	-	15	53,3%
Técnico Administrativo - NI	2.337	38,0%	43	51,2%	10	10,0%	2.390	38,1%
Técnico Ambiental - NI	901	5,5%	26	0,0%	8	12,5%	935	5,5%
Auxiliar Administrativo - NA	137	32,1%	4	25,0%	-	-	141	31,9%
<b>Previdenciária</b>	<b>34.955</b>	<b>58,6%</b>	<b>31.178</b>	<b>67,9%</b>	<b>4.696</b>	<b>20,0%</b>	<b>70.829</b>	<b>60,2%</b>
Nível Superior - NS	4.697	40,1%	7.390	61,5%	1.056	13,1%	13.143	50,0%
Nível Intermediário - NI	30.142	61,6%	23.699	70,0%	3.611	22,0%	57.452	62,6%
Nível Auxiliar - NA	116	37,1%	89	43,8%	29	20,7%	234	37,6%
<b>Seguridade Social e do Trabalho</b>	<b>96.498</b>	<b>42,4%</b>	<b>89.464</b>	<b>53,3%</b>	<b>6.936</b>	<b>12,5%</b>	<b>192.898</b>	<b>46,4%</b>
Nível Superior - NS	25.746	39,2%	26.787	43,7%	1.717	6,8%	54.250	40,4%
Nível Intermediário - NI	69.676	43,4%	62.395	57,5%	5.170	14,5%	137.241	48,7%
Nível Auxiliar - NA	1.076	52,7%	282	37,6%	49	2,0%	1.407	47,9%
<b>HFA - Hospital das Forças Armadas</b>	<b>377</b>	<b>69,5%</b>	<b>-</b>	<b>-</b>	<b>-</b>	<b>-</b>	<b>377</b>	<b>69,5%</b>
Nível Superior - NS	124	60,5%	-	-	-	-	124	60,5%
Nível Intermediário - NI	253	73,9%	-	-	-	-	253	73,9%
<b>Looyd</b>	<b>9</b>	<b>0,0%</b>	<b>-</b>	<b>-</b>	<b>-</b>	<b>-</b>	<b>9</b>	<b>0,0%</b>
Nível Superior - NS	6	0,0%	-	-	-	-	6	0,0%
Nível Intermediário - NI	3	0,0%	-	-	-	-	3	0,0%
<b>NES - Natureza Especial</b>	<b>35</b>	<b>8,6%</b>	<b>14</b>	<b>7,1%</b>	<b>25</b>	<b>0,0%</b>	<b>74</b>	<b>5,4%</b>
Sem Cargo <sup>6</sup>	20.545	39,7%	382	40,6%	7	14,3%	20.934	39,7%
Médico Residente	4.975	48,7%	-	-	-	-	4.975	48,7%
Contratado Lei nº 8.745/93 <sup>7</sup>	2.204	47,8%	-	-	-	-	2.204	47,8%
Agregado	-	-	589	27,2%	955	3,5%	1.544	12,5%
Pensionistas de outros Poderes absoldvidos pelo Minist. Fazenda	-	-	28	14,3%	412	1,2%	440	2,0%
<b>Total</b>	<b>496.962</b>	<b>43,9%</b>	<b>385.933</b>	<b>43,8%</b>	<b>226.367</b>	<b>7,4%</b>	<b>1.109.262</b>	<b>36,4%</b>

Fonte: SRH/MP

NS - Nível Superior / NI - Nível Intermediário / NA - Nível Auxiliar  
Inclui contratos temporários

<sup>1</sup> Os cargos efetivos de Procurador Autárquico, Procurador, Advogado, Assistente Jurídico de autarquias e Fundações Públicas, Procurador e Advogado da Superintendência de Seguros Privados e da Comissão Valores Mobiliários. ( observado o art. 40 e 46 da MP 2048-30/2000) são transformados em cargos de Procurador Federal (Medida Provisória 2048-26 de 29.06.2000, MP 2048-27 de 28.07.2000 e MP 2048-30 de 26.10.2000)

<sup>2</sup> Extinção, conforme Lei nº 9.688, de 06/07/98.

<sup>3</sup> Extinção, conforme art. 10 § 2º da Medida Provisória nº 1.915-1, de 29 de julho de 1999.

<sup>4</sup> Os cargos de Farmacêutico - NS 908, Zootecnista - NS 911, Engenheiro Agrônomo - NS 912 e Químico - NS 921 do quadro permanente do Ministério da Agricultura e do Abastecimento foram transformados em cargos de Fiscal de Defesa Agropecuária, conforme Portaria nº 1.766 de 24.11.99. Os atuais cargos efetivos da Carreira de Fiscal de Defesa Agropecuária e de Médico Veterinário - NS 910, cujos ocupantes estejam em efetivo exercício nas atividades de controle, inspeção, fiscalização e defesa agropecuária, do Quadro de Pessoal do Ministério da Agricultura e do Abastecimento, são transformados em cargos de Fiscal Federal Agropecuário, conforme art. 28. §1º e §2º da MP 2048-26/2000, MP 2048-27 de 28.07.2000 e MP 2048-30 de 26.10.2000

<sup>5</sup> Polícia Civil do Ex-Território.

<sup>6</sup> Servidores sem vínculo e requisitados de outros órgãos da administração direta, autarquias, fundações, empresas e outras esferas.

<sup>7</sup> Contratado Lei nº 8.745/93, para realização de recenseamento da Fundação Instituto Brasileiro de Geografia e Estatística - IBGE.

**VÍNCULO** - Corresponde a um contrato de trabalho de um servidor com um determinado Órgão, podendo este servidor ter um ou no máximo dois contratos (vínculos com o serviço público) de acordo com CF de 1998, art.37 inciso XVI.

**2.23 - Distribuição % dos Vínculos de Servidores das Carreiras da Administração Pública Federal Ativos por grupos de idades (Faixa Etária)**

Posição - set/2003

(Continua)

Cargo / Carreira	Grupos de Idade (Faixa Etária)					
	Até 30 anos	De 31 a 40 anos	De 41 a 50 anos	De 51 a 60 anos	Mais de 60 anos	Não Classificados
<b>Gestão</b>	<b>13,8%</b>	<b>34,0%</b>	<b>37,5%</b>	<b>13,4%</b>	<b>1,3%</b>	<b>0,0%</b>
Analista de Comércio Exterior - NS	41,0%	40,0%	16,1%	2,9%	0,0%	0,0%
Analista de Planejamento e Orçamento - NS	14,9%	39,0%	33,3%	11,8%	1,0%	0,0%
Analista de Finanças e Controle - NS	17,6%	40,7%	28,8%	11,7%	1,2%	0,0%
Especialista em Políticas Públicas e Gestão Governamental - NS	23,1%	47,4%	23,5%	5,6%	0,4%	0,0%
Técnico de Planejamento P-1501 do Grupo TP-1500 NS	0,0%	0,0%	29,8%	59,6%	10,6%	0,0%
Técnico de Planejamento e Pesquisa IPEA NS	4,4%	27,5%	28,4%	36,8%	2,9%	0,0%
Técnico de Planejamento e Orçamento NI	0,0%	30,0%	55,2%	14,3%	0,5%	0,0%
Técnico de Finanças e Controle NI	9,9%	27,0%	48,8%	13,0%	1,2%	0,0%
Cargos de Nível Superior do IPEA - NS	0,0%	3,2%	69,4%	25,8%	1,6%	0,0%
Cargos de Nível Intermediário do IPEA - NI	0,0%	26,4%	60,9%	11,1%	1,5%	0,0%
<b>Auditoria</b>	<b>5,3%</b>	<b>30,0%</b>	<b>42,7%</b>	<b>19,1%</b>	<b>2,8%</b>	<b>0,0%</b>
Auditor-Fiscal da Receita Federal - NS	4,0%	31,3%	38,4%	22,9%	3,4%	0,0%
Técnico da Receita Federal - NS	8,2%	38,6%	40,6%	11,0%	1,6%	0,0%
Auditor-Fiscal da Previdência Social - NS	6,3%	17,5%	56,3%	18,4%	1,5%	0,0%
Auditor-Fiscal do Trabalho - Legislação do Trabalho - NS	1,2%	25,6%	39,4%	27,9%	5,8%	0,0%
<b>Diplomacia</b>	<b>7,5%</b>	<b>21,7%</b>	<b>33,2%</b>	<b>27,6%</b>	<b>10,0%</b>	<b>0,0%</b>
3º Secretário a Ministro 1ª Classe - NS	10,9%	26,2%	27,8%	24,9%	10,2%	0,0%
Oficial de Chancelaria - NS	4,1%	28,3%	24,9%	31,0%	11,7%	0,0%
Assistente de Chancelaria - NI	5,4%	6,8%	51,5%	28,3%	7,9%	0,0%
<b>Jurídica</b>	<b>25,3%</b>	<b>28,3%</b>	<b>26,0%</b>	<b>16,5%</b>	<b>4,0%</b>	<b>0,0%</b>
Procurador Federal <sup>1</sup> - NS	27,5%	24,4%	26,8%	17,8%	3,6%	0,0%
Procurador da Fazenda Nacional - NS	16,8%	44,6%	24,6%	9,2%	4,8%	0,0%
Advogado da União - AGU - NS	36,3%	45,1%	12,2%	5,3%	1,1%	0,0%
Advogado/Assist. e Procurador de Autarquias e Fundações - NS	0,0%	6,0%	46,4%	37,4%	10,3%	0,0%
Defensor Público - NS	60,2%	15,1%	10,8%	11,8%	2,2%	0,0%
<b>Polícia Federal</b>	<b>14,5%</b>	<b>36,7%</b>	<b>44,7%</b>	<b>4,0%</b>	<b>0,1%</b>	<b>0,0%</b>
Delegado - NS	26,5%	31,6%	30,6%	11,0%	0,3%	0,0%
Perito - NS	22,1%	41,6%	26,9%	9,3%	0,0%	0,0%
Escrivão - NI	17,3%	44,5%	36,9%	1,2%	0,0%	0,0%
Agente - NI	11,4%	35,3%	50,3%	2,9%	0,2%	0,0%
Papiloscopista - NI	6,0%	38,3%	50,3%	5,5%	0,0%	0,0%
<b>Pesquisa em Ciência &amp; Tecnologia</b>	<b>3,7%</b>	<b>18,9%</b>	<b>52,4%</b>	<b>21,7%</b>	<b>3,2%</b>	<b>0,0%</b>
Analista - NS	8,2%	19,2%	51,0%	19,2%	2,3%	0,0%
Tecnologista - NS	6,3%	20,1%	51,4%	20,0%	2,2%	0,0%
Pesquisador - NS	1,4%	14,9%	47,0%	31,7%	5,0%	0,0%
Assistente - NI	1,1%	21,6%	52,1%	21,1%	4,2%	0,0%
Técnico - NI	3,6%	17,0%	56,0%	20,9%	2,6%	0,0%
Auxiliar Técnico - NA	1,6%	24,6%	41,0%	21,3%	11,5%	0,0%
Auxiliar - NA	5,2%	24,0%	37,8%	25,1%	7,9%	0,0%
<b>Tecnologia Militar</b>	-	<b>10,8%</b>	<b>65,6%</b>	<b>20,8%</b>	<b>2,8%</b>	<b>0,0%</b>
Engenheiro - NS	-	10,8%	65,6%	20,8%	2,8%	0,0%
<b>Reforma Agrária</b>	<b>0,3%</b>	<b>12,1%</b>	<b>50,2%</b>	<b>34,6%</b>	<b>2,8%</b>	<b>0,0%</b>
Engenheiro Agrônomo - NS	0,4%	11,3%	45,3%	39,7%	3,3%	0,0%
Fiscal de Cadastro e Tributação Rural - NS	0,0%	15,2%	58,9%	24,1%	1,8%	0,0%
Orientador de Projetos de Assentamento - NS	0,0%	12,7%	65,8%	20,3%	1,3%	0,0%
<b>Fiscalização</b>	<b>6,8%</b>	<b>15,1%</b>	<b>32,5%</b>	<b>40,4%</b>	<b>5,3%</b>	<b>0,0%</b>
Médico do trabalho - 40 horas - NS	0,0%	0,0%	50,0%	50,0%	0,0%	0,0%
Supervisor Médico Pericial - NS	0,0%	27,3%	52,9%	18,6%	1,2%	0,0%
Fiscal Federal Agropecuário <sup>2</sup> - NS	7,2%	14,3%	31,1%	41,8%	5,6%	0,0%
<b>Docente</b>	<b>7,3%</b>	<b>27,1%</b>	<b>37,9%</b>	<b>23,4%</b>	<b>4,3%</b>	<b>0,0%</b>
Professor de 3º grau (Auxiliar a Titular) - NS	1,2%	23,2%	39,3%	30,3%	6,0%	0,0%
Professor de 1º e 2º graus (A a E) - NI	2,2%	29,4%	47,9%	18,3%	2,3%	0,0%
Contratos temporários: Professor de 3º grau - NS	39,9%	38,2%	14,6%	5,9%	1,4%	0,0%
Contratos temporários: Professor de 1º e 2º graus - NI	37,9%	37,4%	17,4%	6,9%	0,5%	0,0%
<b>CVM - Comissão de Valores Mobiliários</b>	<b>7,2%</b>	<b>30,0%</b>	<b>40,9%</b>	<b>20,7%</b>	<b>1,3%</b>	<b>0,0%</b>
Analista - NS	5,8%	28,8%	38,5%	26,0%	1,0%	0,0%
Inspetor - NS	14,3%	36,5%	25,4%	22,2%	1,6%	0,0%
Cargos de Nível Intermediário - NI	2,9%	25,7%	58,6%	11,4%	1,4%	0,0%

## 2.23 - Distribuição % dos Vínculos de Servidores das Carreiras da Administração Pública Federal Ativos por grupos de idades (Faixa Etária)

Posição - set/2003

(Conclusão)

Cargo / Carreira	Grupos de Idade (Faixa Etária)					
	Até 30 anos	De 31 a 40 anos	De 41 a 50 anos	De 51 a 60 anos	Mais de 60 anos	Não Classificados
<b>SUSEP - Superintendência de Seguros Privados</b>	<b>9,1%</b>	<b>32,0%</b>	<b>39,1%</b>	<b>18,2%</b>	<b>1,6%</b>	<b>0,0%</b>
Analista Técnico - NS	10,7%	36,3%	32,7%	17,9%	2,4%	0,0%
Agente Executivo - NS	5,9%	23,5%	51,8%	18,8%	0,0%	0,0%
<b>PCC - Plano de Classificação de Cargos</b>	<b>1,2%</b>	<b>17,6%</b>	<b>48,9%</b>	<b>25,9%</b>	<b>6,3%</b>	<b>0,0%</b>
Cargos de Nível Superior - NS	0,1%	9,5%	47,9%	35,8%	6,8%	0,0%
Cargos de Nível Intermediário - NI	1,3%	18,9%	50,2%	23,9%	5,7%	0,0%
Cargos de Nível Auxiliar - NA	1,9%	19,3%	40,3%	28,1%	10,4%	0,0%
<b>Técnico-Administrativos e Técnico-Marítimos das IFES</b>	<b>4,1%</b>	<b>25,7%</b>	<b>46,8%</b>	<b>19,9%</b>	<b>3,6%</b>	<b>0,0%</b>
Cargos de Nível Superior - NS	3,5%	23,2%	52,2%	19,3%	1,8%	0,0%
Cargos de Nível Intermediário - NI	4,8%	27,1%	46,5%	18,2%	3,3%	0,0%
Cargos de Nível Auxiliar - NA	1,9%	23,6%	39,4%	27,3%	7,9%	0,0%
<b>DACTA - Grupo de Defesa Aérea e Controle do Tráfego Aéreo</b>	<b>0,0%</b>	<b>7,8%</b>	<b>69,4%</b>	<b>22,3%</b>	<b>0,5%</b>	<b>0,0%</b>
Cargos de Nível Superior - NS	0,0%	0,0%	52,6%	47,4%	0,0%	0,0%
Cargos de Nível Intermediário - NI	0,0%	8,6%	71,3%	19,5%	0,6%	0,0%
<b>Polícia Civil do Ex-Território<sup>3</sup></b>	<b>0,0%</b>	<b>20,5%</b>	<b>61,4%</b>	<b>16,6%</b>	<b>1,4%</b>	<b>0,0%</b>
Cargos de Nível Superior - NS	0,0%	0,0%	53,6%	46,4%	0,0%	0,0%
Cargos de Nível Intermediário - NI	0,0%	22,2%	62,1%	14,2%	1,5%	0,0%
<b>Ministério da Justiça</b>	<b>17,0%</b>	<b>45,2%</b>	<b>23,9%</b>	<b>13,2%</b>	<b>0,7%</b>	<b>0,0%</b>
Policial Rodoviário Federal - NI	17,0%	45,2%	23,9%	13,2%	0,7%	0,0%
<b>Meio Ambiente</b>	<b>6,3%</b>	<b>18,1%</b>	<b>50,4%</b>	<b>22,0%</b>	<b>3,1%</b>	<b>0,0%</b>
Analista Ambiental - NS	17,1%	20,8%	41,9%	19,3%	1,0%	0,0%
Analista Administrativo - NS	0,0%	13,7%	56,9%	28,2%	1,2%	0,0%
Gestor Ambiental - NS	0,0%	0,0%	50,0%	50,0%	0,0%	0,0%
Gestor Administrativo - NS	0,0%	8,3%	41,7%	50,0%	0,0%	0,0%
Técnico Administrativo - NI	1,3%	19,0%	53,8%	21,7%	4,2%	0,0%
Técnico Ambiental - NI	0,0%	11,8%	59,2%	24,2%	4,9%	0,0%
Auxiliar Administrativo - NI	4,4%	23,4%	35,0%	29,2%	8,0%	0,0%
<b>Previdenciária</b>	<b>7,2%</b>	<b>16,7%</b>	<b>53,8%</b>	<b>19,7%</b>	<b>2,5%</b>	<b>0,0%</b>
Nível Superior - NS	0,0%	4,3%	41,5%	47,3%	6,8%	0,0%
Nível Intermediário - NI	8,4%	18,6%	55,8%	15,4%	1,8%	0,0%
Nível Auxiliar - NA	0,9%	17,2%	40,5%	32,8%	8,6%	0,0%
<b>Seguridade Social e do Trabalho</b>	<b>0,4%</b>	<b>13,7%</b>	<b>48,2%</b>	<b>31,9%</b>	<b>5,8%</b>	<b>0,0%</b>
Nível Superior - NS	0,0%	3,9%	37,6%	51,1%	7,3%	0,0%
Nível Intermediário - NI	0,5%	17,1%	52,2%	24,9%	5,3%	0,0%
Nível Auxiliar - NA	0,3%	29,5%	45,0%	20,1%	5,2%	0,0%
<b>HFA - Hospital das Forças Armadas</b>	<b>58,9%</b>	<b>33,2%</b>	<b>7,7%</b>	<b>0,3%</b>	<b>0,0%</b>	<b>0,0%</b>
Nível Superior - NS	42,7%	46,0%	11,3%	0,0%	0,0%	0,0%
Nível Intermediário - NI	66,8%	26,9%	5,9%	0,4%	0,0%	0,0%
<b>Looyd</b>	<b>0,0%</b>	<b>0,0%</b>	<b>33,3%</b>	<b>55,6%</b>	<b>11,1%</b>	<b>0,0%</b>
Nível Superior - NS	0,0%	0,0%	0,0%	83,3%	16,7%	0,0%
Nível Intermediário - NI	0,0%	0,0%	100,0%	0,0%	0,0%	0,0%
<b>NES - Natureza Especial</b>	<b>0,0%</b>	<b>2,9%</b>	<b>17,1%</b>	<b>42,9%</b>	<b>37,1%</b>	<b>0,0%</b>
Sem Cargo <sup>4</sup>	17,7%	28,3%	32,8%	16,7%	4,4%	0,0%
Médico Residente	86,6%	12,5%	0,8%	0,1%	0,0%	0,0%
Contratado Lei nº 8.745/93 <sup>5</sup>	76,8%	13,2%	7,5%	2,4%	0,2%	0,0%
<b>Total</b>	<b>6,1%</b>	<b>21,7%</b>	<b>44,7%</b>	<b>23,1%</b>	<b>4,4%</b>	<b>0,0%</b>

Fonte: SRH/MP

NS - Nível Superior / NI - Nível Intermediário / NA - Nível Auxiliar

Inclui contratos temporários

1 - Os cargos efetivos de Procurador Autárquico, Procurador, Advogado, Assistente Jurídico de autarquias e Fundações Públicas, Procurador e Advogado da Susep e da CVM. ( observado o art. 40 e 46 da MP 2048-30/2000) são transformados em cargos de Procurador Federal (MP 2048-26 de 29.06.2000, MP 2048-27 de 28.07.2000 e MP 2048-30 de 26.10.2000)

2 - Os cargos de Farmacêutico - NS 908, Zootecnista - NS 911, Engenheiro Agrônomo - NS 912 e Químico - NS 921 do quadro permanente do MAA foram transformados em cargos de Fiscal de Defesa Agropecuária, conforme Portaria nº 1.766 de 24.11.99. Os atuais cargos efetivos da Carreira de Fiscal de Defesa Agropecuária e de Médico Veterinário - NS 910, cujos ocupantes estejam em efetivo exercício nas atividades de controle, inspeção, fiscalização e defesa agropecuária, do Quadro de Pessoal do MAA, são transformados em cargos de Fiscal Federal Agropecuário, conforme art. 28, §1º e §2º da MP 2048-26/2000, MP 2048-27 de 28.07.2000 e de 26.10.2000

3 - Polícia Civil do Ex-Território.

4 - Servidores sem vínculo e requisitados de outros órgãos da administração direta, autarquias, fundações, empresas e outras esferas.

5 - Contratado Lei nº 8.745/93, para realização de recenseamento do IBGE.

**VÍNCULO** - Corresponde a um contrato de trabalho de um servidor com um determinado Órgão, podendo este servidor ter um ou no máximo dois contratos (vínculos com o serviço público) de acordo com CF de 1988, art.37 inciso XVI.

**Tabela 2.24 - Evolução do Quantitativo de Servidores Civis e Aposentados do Poder Executivo - SIAPE**

Ano	Evolução do Quantitativo de Servidores Civis Ativos e Aposentados - SIAPE		Servidores Ativos Civis do Poder Executivo e Empregados das Estatais <sup>2</sup>
	Ativos <sup>1</sup>	Aposentados	
1988	705.548	-	
1989	712.740	-	1.488.608
1990	628.305	-	1.312.682
1991 <sup>3</sup>	598.375	244.875	1.238.817
1992 <sup>4</sup>	620.870	306.036	1.261.037
1993	592.898	313.734	1.236.538
1994	583.020	323.305	1.216.058
1995	567.689	364.892	1.140.711
1996	554.736	377.899	1.068.063
1997 <sup>5</sup>	531.725	372.622	994.805
1998	513.720	395.175	919.732
1999	497.125	394.651	871.918
2000	486.912	390.340	809.585
2001	458.743	385.939	776.736
2002	456.741	382.260	796.067
2003 <sup>6</sup>	457.558	385.933	795.213

Elaborado: SRH/MP.

Fonte: SRH-SEST/MP.

1 - Número de servidores civis ativos do Poder Executivo (administração direta, autarquias e fundações).

- Até 1991, uma parcela significativa destes servidores eram celetistas.

2 - Inclui servidores civis ativos do Poder Executivo e empregados das estatais.

3 - Em 1991 => ocorreu desligamento de servidores - Governo Collor.

4 - Em 1992 => ocorreu a reintegração dos servidores - Governo Collor.

5 - A partir de jun/97 considerado o critério de Força de Trabalho = quantidade de vínculo (-) exercício descentralizado (-) lotação provisória (-) cedido.

Inclui contrato temporário.

6 - Posição de setembro/2003

De 1988 a 2002 foram considerados os quantitativos do mês de dezembro de cada ano.

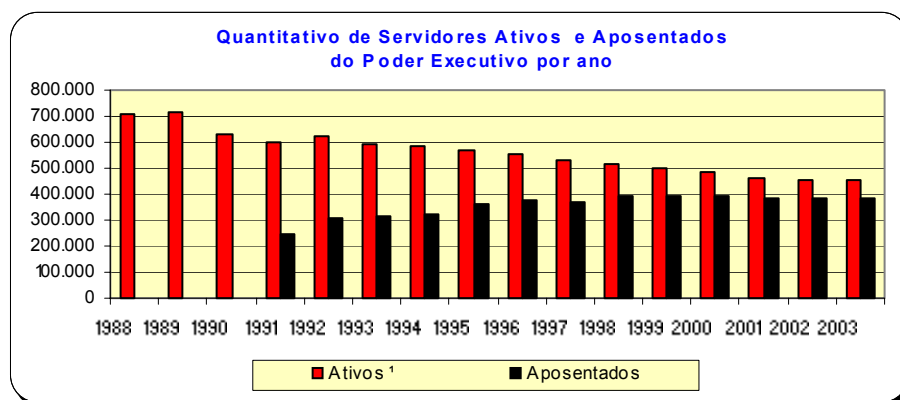

**Tabela 2.25 - Quantitativo (força de trabalho) dos Servidores Públicos Federais Cíveis Ativos do Poder Executivo, por sexo, segundo os grupos de idade (Faixa Etária) - SIAPE**

Posição - set/2003

Grupos de Idade (Faixa Etária)	Masculino		Feminino		Total	
	Qtde	%	Qtde	%	Qtde	%
Até 20 anos	630	0,3	476	0,2	1.106	0,2
De 21 a 25 anos	3.736	1,5	3.883	1,9	7.619	1,7
De 26 a 30 anos	11.074	4,5	9.807	4,7	20.881	4,6
De 31 a 35 anos	18.150	7,3	14.648	7,0	32.798	7,2
De 36 a 40 anos	34.321	13,8	31.411	15,0	65.732	14,4
De 41 a 45 anos	49.029	19,7	49.286	23,6	98.315	21,5
De 46 a 50 anos	54.341	21,8	49.979	23,9	104.320	22,8
De 51 a 55 anos	43.483	17,5	28.686	13,7	72.169	15,8
De 56 a 60 anos	21.325	8,6	13.109	6,3	34.434	7,5
De 61 a 65 anos	8.975	3,6	5.551	2,7	14.526	3,2
De 66 a 70 anos	3.394	1,4	1.836	0,9	5.230	1,1
Mais de 70 anos	330	0,1	93	0,0	423	0,1
Não informado <sup>1</sup>	2	0,0	3	0,0	5	0,0
<b>Total</b>	<b>248.790</b>	<b>100,0</b>	<b>208.768</b>	<b>100,0</b>	<b>457.558</b>	<b>100,0</b>

Fonte: SRH/MP.

1 - Não constam informações sobre idade no cadastro SIAPE.

Inclui contrato temporário





# Seção

# Remuneração

# 3

Este tema traz informações sobre:

- A Despesa Média dos Servidores dos Poderes da União por Poder e Situação de Vínculo (ativo, aposentado e instituidor de pensão);
- Distribuição por Faixas de Remuneração;
- A Estrutura Salarial das Carreiras da Administração Pública Federal (Cargo/Carreira) com os vencimentos iniciais, finais e seus percentuais de amplitude.

As fontes dos dados encontrados nesta seção são da Secretaria de Recursos Humanos do Ministério do Planejamento, Orçamento e Gestão através do Sistema Integrado de Administração de Recursos Humanos - SIAPE e Secretaria do Tesouro Nacional do Ministério da Fazenda com Sistema Integrado de Administração Financeira de Pessoal da União - SIAFI.





Tabela 3.1 - Despesa Média com Servidores Federais da União por Poder, de 1995 a 2002, segundo a situação de vínculo - Média 12 meses

Poderes da União	Situação de vínculo	Despesa Média com Servidores Federais da União (R\$ correntes)								
		1995	1996	1997	1998	1999	2000	2001	2002	2003 <sup>3</sup>
<b>EXECUTIVO</b>										
<b>-CIVIS<sup>1</sup></b>	Ativos	1.400	1.473	1.620	1.482	1.820	2.153	2.410	3.700	3.705
	Aposentados	1.442	1.530	1.611	1.693	1.833	1.914	2.005	2.310	2.506
	Inst.Pensão	1.515	1.289	1.229	1.301	1.479	1.582	1.572	1.687	2.023
	<b>Total</b>	<b>1.430</b>	<b>1.463</b>	<b>1.551</b>	<b>1.522</b>	<b>1.763</b>	<b>1.961</b>	<b>2.098</b>	<b>2.784</b>	<b>2.894</b>
- Banco Central do Brasil <sup>2</sup>	Ativos	4.782	5.000	5.529	5.116	5.657	5.855	6.283	6.830	6.854
	Aposentados	-	-	8.191	6.261	5.949	6.072	6.908	7.106	7.499
	Inst.Pensão	-	-	4.313	2.451	2.250	2.419	2.895	3.144	3.438
	<b>Total</b>	<b>4.782</b>	<b>5.000</b>	<b>6.761</b>	<b>5.406</b>	<b>5.655</b>	<b>5.822</b>	<b>6.286</b>	<b>6.810</b>	<b>6.911</b>
- Ministério Público da União	Ativos	3.017	3.225	3.572	4.416	3.639	5.177	6.349	9.133	10.261
	Aposentados	5.046	3.628	3.809	4.162	4.305	5.953	8.485	13.511	16.355
	Inst.Pensão	3.232	2.221	2.076	2.562	2.600	3.213	4.792	7.485	9.125
	<b>Total</b>	<b>3.291</b>	<b>3.221</b>	<b>3.504</b>	<b>4.251</b>	<b>3.678</b>	<b>5.164</b>	<b>6.562</b>	<b>9.640</b>	<b>10.992</b>
- Empresas Públicas	<b>Ativos</b>	<b>2.089</b>	<b>2.640</b>	<b>2.707</b>	<b>2.748</b>	<b>2.942</b>	<b>3.089</b>	<b>3.639</b>	<b>4.037</b>	<b>4.000</b>
- Soc.Economista Mista	<b>Ativos</b>	<b>1.419</b>	<b>2.187</b>	<b>2.419</b>	<b>2.702</b>	<b>2.826</b>	<b>2.985</b>	<b>3.605</b>	<b>4.042</b>	<b>6.541</b>
<b>- MILITARES</b>	Ativos	934	941	986	1.422	1.021	1.360	1.493	1.930	2.079
	Aposentados	1.703	1.737	1.896	2.225	2.438	2.544	3.724	3.846	4.191
	Inst.Pensão	975	966	1.204	1.375	1.512	1.573	1.982	2.205	2.223
	<b>Total</b>	<b>1.091</b>	<b>1.113</b>	<b>1.226</b>	<b>1.586</b>	<b>1.447</b>	<b>1.665</b>	<b>2.089</b>	<b>2.411</b>	<b>2.534</b>
<b>LEGISLATIVO</b>	Ativos	3.822	4.481	4.994	5.159	5.241	5.230	6.413	6.810	8.100
	Aposentados	4.823	5.577	6.231	6.882	5.690	5.342	5.915	8.368	10.103
	Inst.Pensão	2.221	2.632	3.114	3.126	2.613	2.711	2.966	4.317	5.260
	<b>Total</b>	<b>3.924</b>	<b>4.528</b>	<b>5.057</b>	<b>5.302</b>	<b>5.038</b>	<b>5.342</b>	<b>5.908</b>	<b>6.882</b>	<b>8.162</b>
<b>JUDICIÁRIO</b>	Ativos	2.540	2.733	3.393	4.431	4.390	5.108	6.270	6.550	6.873
	Aposentados	3.875	3.945	4.618	5.222	6.047	6.185	6.660	8.242	9.828
	Inst.Pensão	2.633	2.258	2.725	3.071	3.245	3.555	3.833	4.895	6.281
	<b>Total</b>	<b>2.728</b>	<b>2.877</b>	<b>3.534</b>	<b>4.491</b>	<b>4.548</b>	<b>5.193</b>	<b>6.200</b>	<b>6.715</b>	<b>7.240</b>
<b>Transferências Intergovernamentais</b>	<b>Total</b>	<b>1.303</b>	<b>911</b>	<b>940</b>	<b>1.036</b>	<b>1.059</b>	<b>1.182</b>	<b>1.261</b>	<b>1.451</b>	<b>478</b>

Elaborado: SRH/MP.

Fonte: SRH/MP e STN/MF

1 - Inclui Administração Direta, Autarquias, Fundação, MPU e BACEN (inclusive contratos temporários).

2 - Em 1995 e 1996 o regime era celetista.

3 - Despesa Média dos últimos 12 meses

Despesa média corresponde à despesa total dividida pelo número de servidores.

Tabela 3.2 - Despesa Média\* com Servidores Federais da União, por poder, segundo a situação de vínculo

Poderes da União	Despesa Média com Servidores Federais da União (R\$ correntes)			
	Ativos	Aposentados	Inst. de Pensão	TOTAL
<b>Executivo</b> <sup>1,2</sup>	<b>3.705</b>	<b>2.506</b>	<b>2.023</b>	<b>2.894</b>
- Administração Direta	3.716	2.506	1.817	2.669
- Autarquias	2.852	3.142	3.043	2.957
- Fundações	3.563	2.509	1.643	3.000
<b>Banco Central do Brasil</b>	<b>6.854</b>	<b>7.499</b>	<b>3.438</b>	<b>6.911</b>
<b>Ministério Público da União</b>	<b>10.261</b>	<b>16.355</b>	<b>9.125</b>	<b>10.992</b>
<b>Empresas Públicas</b>	<b>4.000</b>	-	-	<b>4.000</b>
<b>Sociedade Economia Mista</b>	<b>6.541</b>	-	-	<b>6.541</b>
<b>Militares</b>	<b>2.079</b>	<b>4.191</b>	<b>2.223</b>	<b>2.534</b>
<b>Legislativo</b>	<b>8.100</b>	<b>10.103</b>	<b>5.260</b>	<b>8.162</b>
<b>Judiciário</b>	<b>6.873</b>	<b>9.828</b>	<b>6.281</b>	<b>7.240</b>
<b>Transferências Intergovernamentais</b>	-	-	-	<b>478</b>

Elaborado: SRH/MP.

Fonte: SRH/MP. e STN/MF

1- Inclui na Administração direta o MPU

2- Inclui na Autarquias o BACEN (inclusive contratos temporários)

Despesa Média dos últimos 12 meses

\* Corresponde à despesa total dividido pelo número de servidores



Tabela 3.3 - Distribuição de Servidores Federal Civil do Poder Executivo<sup>1</sup>, por situação de vínculo, segundo as faixas de remuneração em % - SIAPE

Posição - set/2003

Faixas de Remuneração (R\$ correntes)	Distribuição de Servidores Civis Ativos e Aposentados (%)					
	Ativos (A)		Aposentados (B)		Total (A) + (B)	
	Mês	Média dos 12 últimos meses	Mês	Média dos 12 últimos meses	Mês	Média dos 12 últimos meses
Até 480,53	1,6	1,0	0,1	0,1	0,9	0,5
De 480,54 a 500	0,1	0,5	0,0	0,1	0,0	0,3
De 501 a 600	0,4	1,2	0,2	3,7	0,3	2,3
De 601 a 700	1,5	2,5	0,5	3,4	1,1	2,9
De 701 a 800	3,1	3,5	8,2	4,8	5,3	4,1
De 801 a 900	3,4	3,2	3,5	3,9	3,4	3,5
De 901 a 1.000	2,8	2,9	4,7	5,8	3,6	4,2
De 1.001 a 1.100	3,0	3,4	5,7	6,6	4,2	4,8
De 1.101 a 1.200	3,4	7,8	7,3	8,5	5,1	8,5
De 1.201 a 1.300	7,8	8,8	8,1	5,8	7,9	7,4
De 1.301 a 1.400	9,0	5,8	5,2	9,1	7,3	7,1
De 1.401 a 1.500	4,2	3,7	8,8	5,3	6,2	4,4
De 1.501 a 2.000	19,2	18,5	15,8	13,6	17,7	16,3
De 2.001 a 2.500	11,5	9,5	7,8	6,8	9,9	8,2
De 2.501 a 3.000	5,3	4,9	3,9	3,8	4,7	4,4
De 3.001 a 3.500	3,3	3,8	3,1	2,9	3,2	3,5
De 3.501 a 4.500	7,6	7,0	4,2	3,8	6,1	5,5
De 4.501 a 5.500	4,4	3,9	2,7	2,6	3,7	3,3
De 5.501 a 6.500	3,0	2,9	2,8	2,6	2,9	2,8
De 6.501 a 7.500	1,4	1,6	1,2	1,3	1,3	1,5
De 7.501 a 8.500	1,9	2,0	1,3	1,2	1,6	1,6
Acima de 8.500	2,3	1,9	4,9	4,4	3,4	3,0
<b>Total</b>	<b>100,0</b>	<b>100,0</b>	<b>100,0</b>	<b>100,0</b>	<b>100,0</b>	<b>100,0</b>

Fonte: SRH/MP.

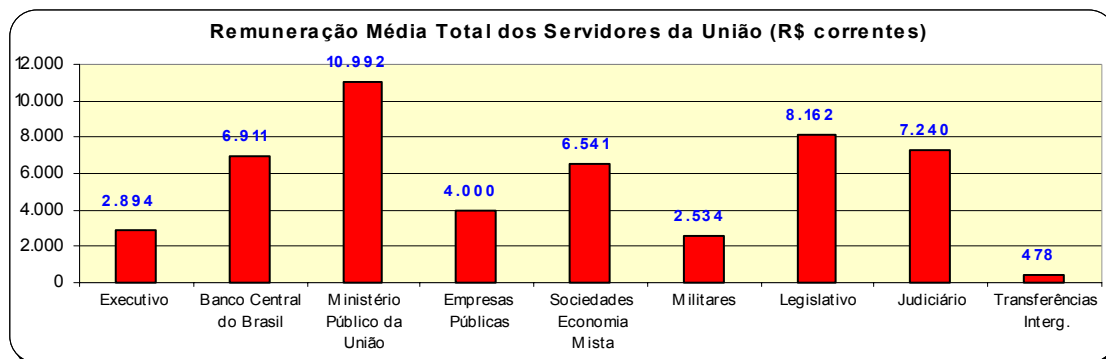
1 - Inclui administração direta, fundações e autarquias do Poder Executivo.

Não inclui: MPU, BACEN, Empresas Públicas, Sociedades de Economia Mista, que recebem recurso do tesouro.

**Tabela 3.4 - Estrutura Salarial das Carreiras da Administração Pública Federal - SIAPE**

Posição - set/2003

(Continua)

Cargo / Carreira	Vencimentos (R\$ correntes)		
	Inicial	Final ( * )	% de Amplitude <sup>1</sup>
<b>Gestão</b>			
- Analista Planej.Orçamento / Finanças e Controle / Gestor - NS	3.659,54	7.100,63	94
- Analista de Comércio Exterior - NS	3.659,54	7.100,63	94
- Técnico de Planejamento P-1501 DO Grupo TP-1500 - NS	3.659,54	7.100,63	94
- Técnico de Planejamento e Pesquisa do IPEA - NS	3.659,54	7.100,63	94
- Demais Cargos de Nível Superior do IPEA	3.659,54	7.100,63	94
- Demais Cargos de Nível Intermediário do IPEA	1.536,95	2.361,41	54
- Técnico Planejamento, Orçamento / Finanças e Controle	1.536,95	2.361,41	54
<b>Auditoria</b>			
- Auditor-Fiscal da Receita Federal - NS	5.310,75	7.707,91	45
- Técnico da Receita Federal	2.537,56	3.668,70	45
- Auditor-Fiscal da Previdência Social - NS	5.310,75	7.707,91	45
- Auditor-Fiscal do Trabalho - NS	5.310,75	7.707,91	45
<b>Diplomacia</b>			
- 3º Secretário a Ministro 1ª Classe - NS	4.941,05	7.100,63	44
- Oficial de Chancelaria - NS	2.766,92	3.821,56	38
- Assistente de Chancelaria - NI	598,03	1.409,47	136
<b>Jurídica</b>			
- Procurador Federal <sup>2</sup> - NS	4.973,01	7.461,20	50
- Procurador da Fazenda Nacional <sup>3</sup> - NS	4.973,01	7.461,20	50
- Advogado da União - AGU - NS	4.973,01	7.461,20	50
- Procuradores da Procuradoria Especial da Marinha - NS	4.241,27	7.461,20	76
- Defensor Público da União - NS	4.973,01	7.461,20	50
<b>Advocacia-Geral da União-AGU</b>			
- Quadro de Pessoal da AGU - NS	1.907,75	2.692,04	41
- Quadro de Pessoal da AGU - NI	1.298,87	1.681,41	29
- Quadro de Pessoal da AGU - NA	1.021,87	1.021,87	0
<b>Polícia Federal <sup>4</sup></b>			
- Delegado, Perito - NS	7.965,97	9.434,44	18
- Censor - NS <sup>5</sup>	7.965,97	9.434,44	18
- Escrivão , Agente, Papiloscopista	4.199,97	6.131,01	46
- Plano Especial de Cargos do Departamento de Polícia Federal - NS	1.254,75	2.039,04	63
- Plano Especial de Cargos do Departamento de Polícia Federal - NI	832,87	1.215,41	46
- Plano Especial de Cargos do Departamento de Polícia Federal - NA	752,87	752,87	0
<b>Pesquisa em Ciência &amp; Tecnologia - C&amp;T</b>			
- Analista - NS	1.815,56	5.177,20	185
- Tecnologista - NS	1.815,56	5.177,20	185
- Pesquisador - NS	2.609,19	5.177,20	98
- Assistente - NI	883,36	1.723,41	95
- Técnico - NI	815,33	1.723,41	111
- Auxiliar - NA	490,79	741,75	51
- Auxiliar Técnico - NA	490,79	741,75	51
<b>Tecnologia Militar</b>			
- Analista - NS	1.902,23	3.447,44	81
- Engenheiro - NS	1.902,23	3.447,44	81
<b>Grupo de Informações</b>			
- Nível Superior - NS	3.036,37	4.089,99	35
- Nível Intermediário - NI	1.527,64	1.898,02	24
<b>Reforma Agrária</b>			
- Engenheiro Agrônomo da Carreira de Perito Fed. Agrário - NS	3.278,10	4.090,59	25
- Fiscal de Cadastro e Tributação Rural - NS	2.644,81	3.405,00	29
- Orientador de Projetos de Assentamentos - NS	2.644,81	3.405,00	29
<b>Fiscalização</b>			
- Médico do Trabalho - 40 horas -Mtb <sup>6</sup> - NS	5.111,07	5.714,37	12
- Fiscal Federal Agropecuário <sup>7</sup> - NS	2.723,81	5.392,03	98
- Supervisor Médico Pericial - NS	2.957,11	3.717,30	26
<b>Docente</b>			
- Professor Superior (Auxiliar a Titular) - 40 horas - NS	1.036,32	3.549,27	242
- Professor de 1º e 2º graus (A a Titular) - 40 horas - NI	952,67	3.234,79	240

3.4 - Estrutura Salarial das Carreiras da Administração Pública Federal - SIAPE

Posição - set/2003	Vencimentos (R\$ correntes)			(Conclusão)
	Cargo / Carreira	Inicial	Final ( * )	
<b>CVM - Comissão de Valores Mobiliários</b>				
- Inspetor e Analista - NS	3.659,54	7.100,63	94	
- Agente Executivo - NI	3.238,11	3.365,39	4	
<b>SUSEP - Superintendência de Seguros Privados</b>				
- Analista Técnico - NS	3.659,54	7.100,63	94	
- Cargos de Nível Intermediário - NI	3.238,11	3.365,39	4	
<b>Saúde - Opção art. 1º § 3º Lei 10.483 de 03.07.2002</b>				
- Médico - 40 horas - NS	2.572,41	4.203,70	63	
- Médico de Saúde Pública - 40 horas - NS	2.572,41	4.203,70	63	
- Sanitarista - NS	1.505,69	2.572,31	71	
<b>Seguridade Social e do Trabalho<sup>o</sup></b>				
- Cargos de Nível Superior - NS	1.286,21	2.101,85	63	
- Cargos de Nível Intermediário - NI	867,87	1.290,68	49	
- Cargos de Nível Auxiliar - NA	784,87	784,87	0	
<b>Técnico-Administrativos e Técnico-Marítimos das Intituições Federais de Ensino - IFES<sup>9</sup></b>				
- Nível Superior - NS	877,61	1.812,61	107	
- Nível Médio - NI	588,23	1.113,54	89	
- Nível Auxiliar - NA	557,24	652,56	17	
<b>PCC - Plano de Classificação e Cargos</b>				
- Cargos de Nível Superior - NS	1.254,75	2.039,04	63	
- Cargos de Nível Intermediário - NI	832,87	1.215,41	46	
- Cargos de Nível Auxiliar - NA	752,87	752,87	0	
<b>Ministério da Agricultura, Pecuária e Abastecimento</b>				
- Agente de Inspeção Sanitária e Industrial de Produtos - NI	1.390,87	1.773,41	28	
- Agente de Atividades Agropecuárias - NI	1.390,87	1.773,41	28	
<b>DACTA - Grupo de Defesa Aérea e Controle do Tráfego Aéreo</b>				
- Cargos de Nível Superior - NS	3.036,77	3.796,96	25	
- Cargos de Nível Intermediário - NI	1.864,40	2.216,02	19	
<b>Ministério da Justiça</b>				
- Policial Rodoviário Federal - NI	3.735,89	5.816,04	56	
<b>Banco Central do Brasil</b>				
- Analista - NS	3.837,76	8.016,49	109	
- Procurador - NS	4.021,20	8.016,49	99	
- Técnico - NI	1.268,27	2.617,36	106	
<b>Meio-Ambiente</b>				
- Analista Ambiental - NS / Analista Administrativo - NS	2.633,73	5.210,87	98	
- Gestor Administrativo - NS / Gestor Ambiental - NS	2.633,73	5.210,87	98	
- Técnico Administrativo - NI / Técnico Ambiental - NI	1.170,87	2.281,87	95	
- Auxiliar Administrativo - NA	862,82	1.304,60	51	
<b>Previdenciária</b>				
- Cargos de Nível Superior e Analista Previdenciário - NS	1.286,21	2.101,85	63	
- Cargos de Nível Intermediário e Técnico Previdenciário - NI	867,87	1.290,68	49	
- Cargos de Nível Auxiliar - NA	784,87	784,87	0	

Fonte: SRH/MP.

NS - Nível Superior / NI - Nível Intermediário / NA - Nível Auxiliar - (\*) Limitado ao teto do Ministro de Estado (art.42 Lei nº 8.112/90).

1 - A amplitude corresponde à diferença percentual entre a menor e a maior remuneração de uma carreira

2 - Os cargos efetivos de Procurador Autárquico, Procurador, Advogado, Assistente Jurídico de autarquias e Fundações Públicas, Procurador e Advogado da SUSEP e da CVM. (observado o art. 40 da MP 2048-26/2000) são transformados em cargos de Procurador Federal ( MP 2048-26 de 29.06.2000 , MP 2048-27 de 28.07.2000, MP 2048-28 de 28.08.2000 e MP 2048-29 de 27.09.2000)

3 - Alteração Inicial/Final conforme MP 2048-26 de 29.06.2000,MP 2048-27 de 28.07.2000, MP 2048-28 de 28.08.2000 e MP 2048-29 de 27.09.2000)

4 - Alteração Inicial/Final conforme MP 2.009, de 24 de dezembro de 1999.

5 - Extinção, conforme Lei 9.688, de 06/07/98.

6 - Extinção, conforme art. 10 § 2º da MP 1.915-1, de 29 de julho de 1999.

7 - Os cargos de Farmacêutico -NS 908, Zootecnista - NS 911, Engenheiro Agrônomo - NS 912 e Químico - NS 921 do quadro permanente do MAA foram transformados em cargos de Fiscal de Defesa Agropecuária, conforme Portaria 1.766 de 24.11.99. Os atuais cargos efetivos da Carreira de Fiscal de Defesa Carreira de Fiscal de Defesa Agropecuária e de Médico Veterinário - NS 910, cujos ocupantes estejam em efetivo exercício nas atividades de controle, inspeção, Fiscalização e Defesa Agropecuária, do Quadro de Pessoal do MAA, são transformados em cargos de Fiscal Federal Agropecuário, conforme art. 28.º §1º e §2º da MP 2048-26/2000 e MP 2048-27 de 28.07.2000,MP 2048-28 de 28.08.2000 e MP 2048-29 de 27.09.2000).

8 Servidores ocupantes dos cargos a que se refere o art. 1 da Lei 10.483 de 03.07.2002

9 - Os cargos efetivos das instituições federais de ensino, vinculadas ao MEC, de que trata a Lei 7.596/87 são reestruturados a partir de junho/2001 na forma do art. 55 da MP 2150-39 de 31.05.2001.

Inicial - É o vencimento básico corresponde classe e padrão inicial de cada cargo público.

Final - É o limite máximo do maior vencimento fixado na Lei 8.852, de 04/02/94 no art. 2º e 3º, da E.C 19 de 1998, CF, art.37, inciso XI.



# Seção 4

## Concursos

As informações apresentadas nesta seção dizem respeito ao Ingresso no Serviço Público Federal (através de concurso Público) por:

- Carreira/Cargos;
- Nível de escolaridade do cargo;
- Idade média;
- Contratação Temporária.

A fonte dos dados encontrado nesta seção são da Secretaria de Recursos Humanos do Ministério do Planejamento, Orçamento e Gestão através do Sistema Integrado de Administração de Recursos Humanos - SIAPE.





Tabela 4.1 - Ingressos no Serviço Público Federal - por concurso público - SIAPE

(Continua)

Cargo / Carreira	1995	1996	1997	1998	1999	2000	2001	2002	2003 <sup>1</sup>	Total
<b>Gestão</b>	<b>163</b>	<b>370</b>	<b>334</b>	<b>565</b>	<b>308</b>	-	<b>75</b>	<b>2</b>	<b>42</b>	<b>1.859</b>
- Analista de Comércio Exterior - NS	-	-	-	-	87	-	75	-	42	204
- Analista de Planejamento Orçamento - NS	-	39	28	92	94	-	-	-	-	253
- Analista de Finanças e Controle - NS	45	83	92	176	-	-	-	1	-	397
- Especialista Políticas Pub Gestão Governamental - NS	-	52	84	106	127	-	-	1	-	370
- Técnico de Planejamento e Pesquisa - IPEA - NS	-	33	25	36	-	-	-	-	-	94
- Técnico de Finanças e Controle - NI	114	163	104	155	-	-	-	-	-	536
- Cargos de Nível Superior do IPEA	-	-	1	-	-	-	-	-	-	1
- Cargos de Nível Intermediário do IPEA	4	-	-	-	-	-	-	-	-	4
<b>Auditoria</b>	<b>2.507</b>	<b>624</b>	<b>1.569</b>	<b>1.100</b>	<b>681</b>	<b>3</b>	<b>122</b>	<b>9</b>	<b>29</b>	<b>6.644</b>
- Auditor-Fiscal da Receita Federal - NS	271	1	1.174	133	577	2	-	5	11	2.174
- Técnico da Receita Federal - NS	1.304	135	200	503	-	1	-	4	17	2.164
- Auditor-Fiscal da Previdência Social - NS	400	5	179	421	-	-	122	-	1	1.128
- Auditor-Fiscal do Trabalho - Segurança no Trabalho - NS	-	-	-	40	19	-	-	-	-	59
- Auditor-Fiscal do Trabalho - Legislação do Trabalho - NS	532	483	16	3	85	-	-	-	-	1.119
<b>Diplomacia</b>	<b>18</b>	<b>84</b>	<b>33</b>	<b>159</b>	<b>22</b>	<b>25</b>	<b>31</b>	-	<b>3</b>	<b>375</b>
- 3º Secretário a Ministro 1ª Classe - NS	12	43	33	28	20	25	31	-	3	195
- Oficial de Chancelaria - NS	5	41	-	131	2	-	-	-	-	179
- Assistente de Chancelaria - NI	1	-	-	-	-	-	-	-	-	1
<b>Jurídica</b>	<b>137</b>	<b>148</b>	<b>363</b>	<b>297</b>	<b>22</b>	<b>628</b>	<b>220</b>	<b>8</b>	<b>352</b>	<b>2.175</b>
- Procurador Autárquico do INSS - NS	2	3	180	121	1	201	-	-	-	508
- Procurador Federal - NS	-	-	-	-	-	-	1	8	196	205
- Procurador da Fazenda Nacional - NS	7	-	-	73	-	-	-	-	-	80
- Advogado/Assistente Jurídico AGU - NS	0	33	1	-	-	421	219	-	156	830
- Advogado/Procurador de Autarquias e Fundações - NS	128	112	182	103	21	6	-	-	-	552
<b>Polícia Federal</b>	<b>131</b>	<b>512</b>	<b>1.013</b>	<b>111</b>	<b>676</b>	<b>116</b>	<b>21</b>	<b>4</b>	<b>434</b>	<b>3.018</b>
- Delegado - NS	46	132	17	14	170	25	4	-	85	493
- Perito - NS	21	76	12	5	29	-	-	-	42	185
- Papiloscopista - NI	-	-	-	-	28	-	-	1	2	31
- Escrivão - NI	64	40	399	29	3	66	2	-	116	719
- Agente - NI	0	264	585	63	446	25	15	3	189	1.590
<b>Pesquisa em Ciência &amp; Tecnologia</b>	<b>597</b>	<b>666</b>	<b>266</b>	<b>327</b>	<b>66</b>	<b>49</b>	<b>7</b>	<b>1</b>	<b>76</b>	<b>2.055</b>
- Analista - NS	29	85	48	71	9	8	-	1	53	304
- Tecnologista - NS	88	140	106	90	11	1	-	-	18	454
- Pesquisador - NS	61	60	57	60	1	39	7	-	-	285
- Assistente - NI	168	161	21	43	12	-	-	-	-	405
- Técnico - NI	134	218	34	62	33	1	-	-	5	487
- Auxiliar Técnico - NA	5	2	-	-	-	-	-	-	-	7
- Auxiliar - NA	112	-	-	1	-	-	-	-	-	113
<b>Reforma Agrária</b>	-	-	<b>71</b>	-	<b>1</b>	-	-	-	-	<b>72</b>
- Engenheiro Agrônomo - NS	-	-	71	-	-	-	-	-	-	71
- Orientador de Projetos de Assentamentos - NS	-	-	-	-	1	-	-	-	-	1

**Tabela 4.1 - Ingressos no Serviço Público Federal - por concurso público - SIAPE**

Cargo / Carreira	(Conclusão)									
	1995	1996	1997	1998	1999	2000	2001	2002	2003 <sup>1</sup>	Total
<b>Fiscalização</b>	-	1	1	217	16	-	-	-	1	236
- Médico do Trabalho - 40 horas Mtb - NS	-	-	-	47	15	-	-	-	-	62
- Supervisor Médico Pericial - NS	-	-	-	170	1	-	-	-	-	171
- Engenheiro Agrônomo - MAARA - NS	-	1	1	-	-	-	-	-	-	2
- Fiscal Federal Agropecuário	-	-	-	-	-	-	-	-	1	1
<b>Docente</b>	<b>2.604</b>	<b>3.131</b>	<b>3.387</b>	<b>3.124</b>	<b>620</b>	<b>601</b>	<b>122</b>	<b>6</b>	<b>359</b>	<b>13.954</b>
- Professor Superior - NS	1.509	1.950	2.411	2.140	537	522	119	6	203	9.397
- Professor de 1º e 2º graus - NI	1.095	1.181	976	984	83	79	3	-	156	4.557
<b>CVM - Comissão de Valores Mobiliários</b>	<b>27</b>	<b>18</b>	<b>26</b>	<b>23</b>	-	-	<b>29</b>	-	-	<b>123</b>
- Advogado - NS	1	-	6	6	-	-	-	-	-	13
- Analista - NS	7	10	8	12	-	-	13	-	-	50
- Inspetor - NS	3	8	12	5	-	-	16	-	-	44
- Cargos de Nível Intermediário - NI	16	-	-	-	-	-	-	-	-	16
<b>SUSEP - Superintendência de Seguros Privados</b>	-	<b>43</b>	<b>1</b>	-	<b>15</b>	-	<b>11</b>	-	-	<b>70</b>
- Analista Técnico - NS	-	34	-	-	12	-	11	-	-	57
- Procurador Autárquico - NS	-	9	-	-	3	-	-	-	-	12
- Cargos de Nível Intermediário - NI	-	-	1	-	-	-	-	-	-	1
<b>PCC - Plano de Classificação de Cargos</b>	<b>13.258</b>	<b>3.388</b>	<b>1.989</b>	<b>1.892</b>	<b>117</b>	<b>67</b>	<b>2</b>	-	-	<b>20.713</b>
- Cargos de Nível Superior - NS	3.447	1.695	854	794	32	18	-	-	-	6.840
- Cargos de Nível Intermediário - NI	8.059	1.328	1.041	1.024	83	49	2	-	-	11.586
- Cargos de Nível Auxiliar - NA	1.752	365	94	74	2	-	-	-	-	2.287
<b>Técnico-Administrativos e Técnico-Marítimos das IFES</b>	-	-	-	-	-	-	-	-	<b>1.447</b>	<b>1.447</b>
- Cargos de Nível Superior - NS	-	-	-	-	-	-	-	-	307	307
- Cargos de Nível Intermediário - NI	-	-	-	-	-	-	-	-	1.140	1.140
- Cargos de Nível Auxiliar - NA	-	-	-	-	-	-	-	-	-	0
<b>Ministério da Justiça</b>	-	-	-	-	-	-	-	-	-	-
- Policial Rodoviário Federal - NI	233	942	2	-	383	35	20	-	28	1.643
<b>Ministério do Meio Ambiente</b>	-	-	-	-	-	-	-	-	-	-
- Analista Ambiental - NS	-	-	-	-	-	-	-	-	271	271
<b>Ministério da Previdência</b>	-	-	-	-	-	-	-	-	<b>1.284</b>	<b>1.284</b>
- Analista Previdência - NS	-	-	-	-	-	-	-	-	587	587
- Técnico Previdenciário - NI	-	-	-	-	-	-	-	-	697	697
<b>Total</b>	<b>19.675</b>	<b>9.927</b>	<b>9.055</b>	<b>7.815</b>	<b>2.927</b>	<b>1.524</b>	<b>660</b>	<b>30</b>	<b>4.326</b>	<b>55.939</b>

Fonte: SRH/MP

NS - Nível Superior / NI - Nível Intemediário / NA - Nível Auxiliar (Nível de escolaridade do Cargo).

(1) - Posição: setembro/2003. (acumulado no ano)

**Obs.: Em 2000, 2001 e 2002 estão sendo consideradas as informações que constam no cadastro SIAPE, entretanto, poderá haver a não consistência das informações de ingresso no Serviço Público Federal por concurso (Quantitativos - Cargos/Carreiras), devido a não obrigatoriedade no preenchimento, pelo órgão de origem, do campo ingresso no serviço público.**

**Tabela 4.2 - Ingressos no Serviço Público Federal no Plano de Classificação de Cargos - PCC, por concurso público - SIAPE**

Cargo	1995	1996	1997	1998	1999	2000	2001	2002	2003 <sup>1</sup>	Total
<b>- Nível Superior (NS)</b>	<b>3.447</b>	<b>1.695</b>	<b>854</b>	<b>794</b>	<b>32</b>	<b>18</b>	<b>0</b>	<b>0</b>	<b>0</b>	<b>6.840</b>
- Administrador	241	58	20	15	-	-	-	-	-	334
- Assistente Social	72	36	44	42	1	-	-	-	-	195
- Bibliotecário / Bibliotecário-documentalista	65	123	48	33	1	2	-	-	-	272
- Cirurgião-Dentista / Odontólogo	57	7	12	10	-	-	-	-	-	86
- Contador	45	32	44	17	2	1	-	-	-	141
- Enfermeiro	911	257	190	154	19	6	-	-	-	1.537
- Engenheiro	156	56	94	55	-	-	-	-	-	361
- Farmacêutico / Farmacêutico-bioquímico	133	87	13	40	2	-	-	-	-	275
- Fisioterapeuta	62	23	6	5	-	-	-	-	-	96
- Fonoaudiólogo	17	2	1	4	1	-	-	-	-	25
- Médico	1.100	823	275	283	4	4	-	-	-	2.489
- Nutricionista	79	21	12	4	-	1	-	-	-	117
- Psicólogo	65	29	19	18	-	-	-	-	-	131
- Tec. Ass. Educacionais / Tec. Ens. Orientação	113	28	26	84	-	-	-	-	-	251
- Outros	331	113	50	30	2	4	-	-	-	530
<b>- Nível Intermediário (NI)</b>	<b>8.059</b>	<b>1.328</b>	<b>1.041</b>	<b>1.024</b>	<b>83</b>	<b>49</b>	<b>2</b>	<b>0</b>	<b>0</b>	<b>11.586</b>
- Agente Administrativo	2.241	168	45	141	-	2	-	-	-	2.597
- Agente de Serviços de Engenharia	41	2	1	1	-	-	-	-	-	45
- Assistente Administração / Aux. Administrativo	750	39	43	87	1	1	-	-	-	921
- Auxiliar Biblioteca	49	2	-	1	-	-	-	-	-	52
- Auxiliar de Enfermagem	2.586	495	463	213	45	2	2	-	-	3.806
- Técnico Agropecuária / Oper.Máquinas Agrícolas	55	44	56	9	-	-	-	-	-	164
- Técnico de Contabilidade	144	74	42	18	-	-	-	-	-	278
- Técnico de Farmácia	42	6	14	3	-	-	-	-	-	65
- Técnico de Laboratório/Laboratorista-área	271	197	132	196	9	11	-	-	-	816
- Técnico em Enfermagem	400	77	73	147	19	-	-	-	-	716
- Técnico em Radiologia	114	55	13	6	-	27	-	-	-	215
- Outros	1.366	169	159	202	9	6	-	-	-	1.911
<b>- Nível Auxiliar (NA)</b>	<b>1.752</b>	<b>365</b>	<b>94</b>	<b>74</b>	<b>2</b>	<b>0</b>	<b>0</b>	<b>0</b>	<b>0</b>	<b>2.287</b>
- Auxiliar Agropecuária	15	78	19	6	-	-	-	-	-	118
- Auxiliar de Farmácia	40	18	2	3	-	-	-	-	-	63
- Auxiliar de Laboratório	138	41	26	14	1	-	-	-	-	220
- Auxiliar de Nutrição	77	39	4	1	-	-	-	-	-	121
- Auxiliar OpServ Diversos / Auxiliar Operacional	685	-	-	4	-	-	-	-	-	689
- Auxiliar Rural	2	18	12	-	-	-	-	-	-	32
- Cozinheiro / Copeiro / Auxiliar Cozinha	175	91	16	20	-	-	-	-	-	302
- Encanador / Marceneiro / Auxiliar Eletricista	86	1	-	1	-	-	-	-	-	88
- Operador de Máquina e Lavanderia	145	3	3	2	-	-	-	-	-	153
- Outros	389	76	12	23	1	-	-	-	-	501
<b>Total</b>	<b>13.258</b>	<b>3.388</b>	<b>1.989</b>	<b>1.892</b>	<b>117</b>	<b>67</b>	<b>2</b>	<b>0</b>	<b>0</b>	<b>20.713</b>

Fonte: SRH/MP

NS - Nível Superior / NI - Nível Intermediário / NA - Nível Auxiliar (Nível de escolaridade do Cargo).

(1) - Posição: setembro/2003. (acumulado no ano)

**Obs.: Em 2000, 2001 e 2002 estão sendo consideradas as informações que constam no cadastro SIAPE, entretanto, poderá haver a não consistência das informações de ingresso no Serviço Público Federal por concurso (Quantitativos - Cargos/Carreiras), devido a não obrigatoriedade no preenchimento, pelo órgão de origem, do campo ingresso no serviço público.**

**Tabela 4.3 - Quantitativo de Ingressos no Serviço Público Federal, por concurso público, segundo o nível de escolaridade - SIAPE**

Nível de Escolaridade	1995	1996	1997	1998	1999	2000	2001	2002	2003 <sup>1</sup>	Total
Superior (NS)	7.709	6.309	6.574	5.861	1.937	1.348	621	26	2.220	32.605
- Professor	2.604	3.131	3.387	3.124	620	601	122	6	359	13.954
- Outros	5.105	3.178	3.187	2.737	1.317	747	499	20	1.861	18.651
Intermediário (NI)	10.097	3.251	2.387	1.879	988	176	39	4	2.106	20.927
Auxiliar (NA)	1.869	367	94	75	2	-	-	-	-	2.407
<b>Total</b>	<b>19.675</b>	<b>9.927</b>	<b>9.055</b>	<b>7.815</b>	<b>2.927</b>	<b>1.524</b>	<b>660</b>	<b>30</b>	<b>4.326</b>	<b>55.939</b>

Fonte: SRH/MP

NS - Nível Superior / NI - Nível Intemediário / NA - Nível Auxiliar (Nível de escolaridade do Cargo).

(1) - Posição: setembro/2003. (acumulado no ano)

**Obs.: Em 2000, 2001 e 2002 estão sendo consideradas as informações que constam no cadastro SIAPE, entretanto, poderá haver a não consistência das informações de ingresso no Serviço Público Federal por concurso (Quantitativos - Cargos/Carreiras), devido a não obrigatoriedade no preenchimento, pelo órgão de origem, do campo ingresso no serviço público.**

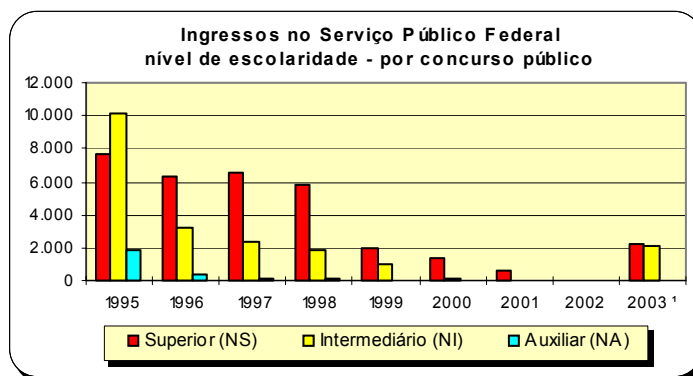

**Tabela 4.4 - Participação Percentual dos Ingressos no Serviço Público Federal, por concurso , segundo o nível de escolaridade - SIAPE**

Nível de Escolaridade	Participação Percentual por Ingresso no Serviço Público Federal - (%)									
	1995	1996	1997	1998	1999	2000	2001	2002	2003 <sup>1</sup>	Total
Superior (NS)	39,2	63,6	72,6	75,0	66,2	88,5	94,1	86,7	51,3	58,29
- Professor	13,2	31,5	37,4	40,0	21,2	39,4	18,5	20,0	8,3	24,95
- Outros	25,9	32,0	35,2	35,0	45,0	49,0	75,6	66,7	43,0	33,34
Intermediário (NI)	51,3	32,7	26,4	24,0	33,8	11,5	5,9	13,3	48,7	37,41
Auxiliar (NA)	9,5	3,7	1,0	1,0	0,1	-	-	-	-	4,30
<b>Total</b>	<b>100,0</b>	<b>100,0</b>	<b>100,0</b>	<b>100,0</b>	<b>100,0</b>	<b>100,0</b>	<b>100,0</b>	<b>100,0</b>	<b>100,0</b>	<b>100,0</b>

Fonte: SRH/MP

NS - Nível Superior / NI - Nível Intemediário / NA - Nível Auxiliar (Nível de escolaridade do Cargo).

(1) - Posição: setembro/2003. (acumulado no ano)

**Obs.: Em 2000, 2001 e 2002 estão sendo consideradas as informações que constam no cadastro SIAPE, entretanto, poderá haver a não consistência das informações de ingresso no Serviço Público Federal por concurso (Quantitativos - Cargos/Carreiras), devido a não obrigatoriedade no preenchimento, pelo órgão de origem, do campo ingresso no serviço público.**

Tabela 4.5 - Idade Média dos Ingressos no Serviço Público Federal por concurso público - SIAPE

(Continua)

Cargo / Carreira	1995	1996	1997	1998	1999	2000	2001	2002	2003 <sup>1</sup>
<b>Gestão</b>	<b>28</b>	<b>32</b>	<b>30</b>	<b>31</b>	<b>32</b>	-	<b>29</b>	<b>53</b>	<b>30</b>
- Analista de Comércio Exterior - NS	-	-	-	-	33	-	29	-	30
- Analista de Orçamento - NS	-	36	32	33	33	-	-	-	0
- Analista de Finanças e Controle - NS	31	34	33	32	-	-	-	48	0
- Especialista Políticas Pub Gestão Governamental - NS	-	34	31	31	31	-	-	57	0
- Técnico de Planejamento e Pesquisa - IPEA - NS	-	29	29	31	-	-	-	-	0
- Técnico de Finanças e Controle - NI	23	28	29	28	-	-	-	-	0
- Cargos de Nível Superior do IPEA - NS	-	-	24	-	-	-	-	-	0
- Cargos de Nível Intermediário do IPEA - NI	30	-	-	-	-	-	-	-	0
<b>Auditoria</b>	<b>34</b>	<b>40</b>	<b>34</b>	<b>33</b>	<b>33</b>	<b>34</b>	<b>33</b>	<b>34</b>	<b>32</b>
- Auditor-Fiscal da Receita Federal - NS	32	53	35	36	35	35	-	35	39
- Técnico da Receita Federal - NS	30	32	29	30	-	32	-	32	33
- Auditor-Fiscal da Previdência Social - NS	41	40	32	33	-	-	33	-	24
- Auditor-Fiscal do Trabalho - Segurança no Trabalho - NS	-	-	-	36	32	-	-	-	0
- Auditor-Fiscal do Trabalho - Legislação do Trabalho - NS	33	34	41	31	32	-	-	-	0
<b>Diplomacia</b>	<b>37</b>	<b>33</b>	<b>33</b>	<b>32</b>	<b>29</b>	<b>27</b>	-	-	<b>27</b>
- 3º Secretário a Ministro 1ª Classe - NS	28	28	33	27	27	27	-	-	27
- Oficial de Chancelaria - NS	51	37	-	36	31	-	-	-	0
- Assistente de Chancelaria - NI	32	-	-	-	-	-	-	-	0
<b>Jurídica</b>	<b>35</b>	<b>38</b>	<b>36</b>	<b>30</b>	<b>27</b>	<b>32</b>	<b>40</b>	<b>34</b>	<b>31</b>
- Procurador Autárquico do INSS - NS	32	43	31	29	23	30	-	-	0
- Procurador Federal - NS	-	-	-	-	-	-	48	34	31
- Procurador da Fazenda Nacional - NS	38	-	-	30	-	-	-	-	0
- Advogado/Assistente Jurídico AGU - NS	-	37	47	-	-	33	31	-	31
- Advogado/Procurador de Autarquias e Fundações - NS	34	34	30	30	30	32	-	-	0
<b>Polícia Federal</b>	<b>31</b>	<b>30</b>	<b>33</b>	<b>32</b>	<b>32</b>	<b>35</b>	<b>35</b>	<b>33</b>	<b>31</b>
- Delegado -NS	32	33	36	32	34	42	40	-	29
- Perito - NS	32	31	35	33	32	-	-	-	31
- Papiloscopista - NI	-	-	-	-	30	-	-	33	32
- Escrivão - NI	29	29	30	32	31	30	34	-	31
- Agente - NI	-	28	29	30	31	34	32	32	32
<b>Pesquisa em Ciência &amp; Tecnologia</b>	<b>30</b>	<b>33</b>	<b>32</b>	<b>33</b>	<b>32</b>	<b>37</b>	<b>43</b>	<b>31</b>	<b>31</b>
- Analista - NS	31	35	33	34	35	39	-	31	26
- Tecnologista - NS	32	33	32	33	32	25	-	-	35
- Pesquisador - NS	34	38	36	36	35	40	43	-	0
- Assistente - NI	32	30	28	29	28	-	-	-	0
- Técnico - NI	28	28	29	28	28	44	-	-	33
- Auxiliar Técnico - NA	26	31	-	-	-	-	-	-	0
- Auxiliar - NA	29	-	-	39	-	-	-	-	0
<b>Reforma Agrária</b>	-	-	<b>32</b>	-	<b>46</b>	-	-	-	<b>0</b>
- Engenheiro Agrônomo - NS	-	-	32	-	-	-	-	-	0
- Orientador de Projetos de Assentamentos - NS	-	-	-	-	46	-	-	-	0

**Tabela 4.5 - Idade Média dos Ingressos no Serviço Público Federal por concurso público - SIAPE**

Cargo / Carreira	(Conclusão)								
	1995	1996	1997	1998	1999	2000	2001	2002	2003 <sup>1</sup>
<b>Fiscalização</b>	-	36	37	39	34	-	-	-	23
- Médico do Trabalho - 40 horas Mtb - NS	-	-	-	38	38	-	-	-	0
- Supervisor Médico Pericial - NS	-	-	-	39	30	-	-	-	0
- Engenheiro Agrônomo - MAARA - NS	-	36	37	-	-	-	-	-	0
- Fiscal Federal Agropecuário - NS	-	-	-	-	-	-	-	-	23
<b>Docente</b>	35	35	35	34	37	38	37	37	37
- Professor Superior - NS	35	36	36	35	38	39	38	37	38
- Professor de 1º e 2º graus - NI	34	34	34	33	35	36	35	-	35
<b>CVM - Comissão de Valores Mobiliários</b>	28	39	30	31	-	-	36	-	0
- Advogado - NS	25	-	27	27	-	-	-	-	0
- Analista - NS	31	38	31	32	-	-	36	-	0
- Inspetor - NS	27	39	32	34	-	-	35	-	0
- Cargos de Nível Intermediário - NI	29	-	-	-	-	-	-	-	0
<b>SUSEP - Superintendência de Seguros Privados</b>	-	35	30	-	30	30	32	-	0
- Analista Técnico - NS	-	37	-	-	32	-	32	-	0
- Procurador Autárquico - NS	-	33	-	-	28	-	-	-	0
- Cargos de Nível Intermediário - NI	-	-	30	-	-	-	-	-	0
<b>Seguridade Social e do Trabalho</b>									
- Médico de Saúde Pública - NS	-	-	-	-	-	-	-	-	0
<b>PCC - Plano de Classificação de Cargos</b>	32	32	32	31	35	34	30	-	0
- Cargos de Nível Superior - NS	34	34	35	34	35	35	-	-	0
- Cargos de Nível Intermediário - NI	30	31	31	29	30	32	30	-	0
- Cargos de Nível Auxiliar - NA	32	32	31	30	41	-	-	-	0
<b>Técnico-Administrativos e Técnico-Marítimos das IFES</b>	-	-	-	-	-	-	-	-	32
- Cargos de Nível Superior - NS	-	-	-	-	-	-	-	-	32
- Cargos de Nível Intermediário - NI	-	-	-	-	-	-	-	-	31
- Cargos de Nível Auxiliar - NA	-	-	-	-	-	-	-	-	0
<b>Ministério da Justiça</b>									
- Policial Rodoviário Federal - NI	29	31	33	-	28	28	27	-	29
<b>Ministério do Meio Ambiente</b>									
- Analista Ambiental - NS	-	-	-	-	-	-	-	-	36
<b>Ministério da Previdência</b>									
- Analista Previdência - NS	-	-	-	-	-	-	-	-	36
- Técnico Previdenciário - NI	-	-	-	-	-	-	-	-	33
<b>Total</b>	31	33	34	33	33	35	33	34	32

Fonte: SRH/MP

NS - Nível Superior / NI - Nível Intemediário / NA - Nível Auxiliar (Nível de escolaridade do Cargo).

(1) - Posição: setembro/2003. (acumulado no ano)

**Tabela 4.6 - Ingressos no Serviço Público Federal por nível de escolaridade, segundo a contratação por tempo determinado - SIAPE**

Nível de Escolaridade	1995	1996	1997	1998	1999	2000	2001	2002	2003 <sup>1</sup>
<b>Superior - NS</b>	<b>5.351</b>	<b>7.687</b>	<b>7.248</b>	<b>5.821</b>	<b>5.056</b>	<b>7.045</b>	<b>6.080</b>	<b>2.054</b>	<b>4.407</b>
- Professor	4.724	6.749	5.872	4.588	3.792	5.205	4.524	472	2.811
- Médico Residente	622	938	1.375	1.233	1.261	1.840	1.556	1.582	1.596
- Outros	5	0	1	0	3	0	0	0	0
<b>Intermediário - NI</b>	<b>1</b>	<b>118</b>	<b>1.416</b>	<b>1.508</b>	<b>932</b>	<b>2.109</b>	<b>2.631</b>	<b>7</b>	<b>1.013</b>
- Agente Credenciado	0	0	1.413	1.504	916	2.109	2.631	7	1.012
- Artífice	0	117	3	4	16	0	0	0	1
- Outros	1	1	0	0	0	0	0	0	0
<b>Auxiliar - NA</b>	<b>9</b>	<b>102</b>	<b>0</b>	<b>3</b>	<b>0</b>	<b>0</b>	<b>0</b>	<b>0</b>	<b>0</b>
<b>Demais Cargos</b>	<b>107</b>	<b>866</b>	<b>844</b>	<b>345</b>	<b>637</b>	<b>611</b>	<b>1.886</b>	<b>2.273</b>	<b>6.648</b>
<b>Total</b>	<b>5.468</b>	<b>8.773</b>	<b>9.508</b>	<b>7.677</b>	<b>6.625</b>	<b>9.765</b>	<b>10.597</b>	<b>4.334</b>	<b>12.068</b>

Fonte: SRH/MP

NS - Nível Superior / NI - Nível Intemediário / NA - Nível Auxiliar

(1) - Posição: setembro/2003 (acumulado no ano).

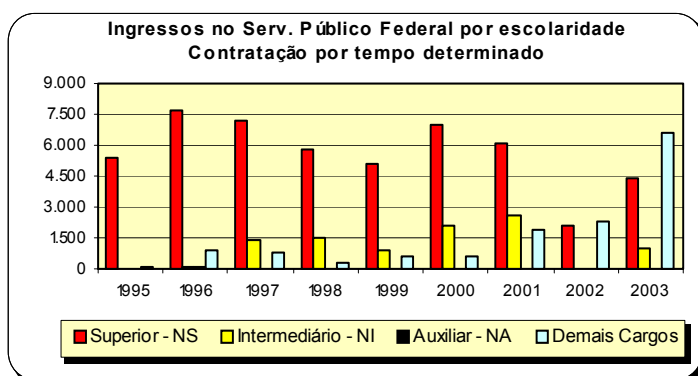

**Tabela 4.7 - Participação Percentual dos Ingressos no Serviço Público Federal por nível de escolaridade, segundo a contratação por tempo determinado em % - SIAPE**

Nível de Escolaridade	1995	1996	1997	1998	1999	2000	2001	2002	2003 <sup>1</sup>
<b>Superior - NS</b>	<b>97,9</b>	<b>87,6</b>	<b>76,2</b>	<b>75,8</b>	<b>76,3</b>	<b>72,1</b>	<b>57,4</b>	<b>47,4</b>	<b>36,5</b>
- Professor	86,4	123,4	107,4	83,9	69,3	95,2	82,7	8,6	51,4
- Médico Residente	11,4	17,2	25,1	22,5	23,1	33,7	28,5	28,9	29,2
- Outros	0,1	0,0	0,0	0,0	0,1	0,0	0,0	0,0	0,0
<b>Intermediário - NI</b>	<b>0,0</b>	<b>1,3</b>	<b>14,9</b>	<b>19,6</b>	<b>14,1</b>	<b>21,6</b>	<b>24,8</b>	<b>0,2</b>	<b>8,4</b>
- Agente Credenciado	0,0	0,0	14,9	19,6	13,8	21,6	24,8	0,2	8,4
- Artífice	0,0	1,3	0,0	0,1	0,2	0,0	0,0	0,0	0,0
- Outros	0,0	0,0	0,0	0,0	0,0	0,0	0,0	0,0	0,0
<b>Auxiliar - NA</b>	<b>0,2</b>	<b>1,2</b>	<b>0,0</b>	<b>0,0</b>	<b>0,0</b>	<b>0,0</b>	<b>0,0</b>	<b>0,0</b>	<b>0,0</b>
<b>Demais Cargos</b>	<b>2,0</b>	<b>9,9</b>	<b>8,9</b>	<b>4,5</b>	<b>9,6</b>	<b>6,3</b>	<b>17,8</b>	<b>52,4</b>	<b>55,1</b>
<b>Total</b>	<b>100,0</b>	<b>100,0</b>	<b>100,0</b>	<b>100,0</b>	<b>100,0</b>	<b>100,0</b>	<b>100,0</b>	<b>100,0</b>	<b>100,0</b>

Fonte: SRH/MP

NS - Nível Superior / NI - Nível Intemediário / NA - Nível Auxiliar

(1) - Posição: setembro/2003 (acumulado no ano).





# Seção

# 5

## Cargos e Funções de Confiança e Gratificações

Esta seção abrange os ocupantes de Cargos e Funções de Confiança e Gratificações do Poder Executivo Federal (Administração Direta, Autarquia e Fundação), podendo ser ocupado por servidores com cargo efetivo, requisitados de outros órgãos ou esferas e sem vínculo com o Serviço Público. São destacadas informações quantitativas sobre:

- Sexo;
- Idade média;
- Nível de escolaridade da função;

As fontes dos dados encontrados nesta seção são da Secretaria de Recursos Humanos do Ministério do Planejamento, Orçamento e Gestão através do Sistema Integrado de Administração de Recursos Humanos - SIAPE.



**Tabela 5.1 - Quantitativo de ocupantes de Cargos e Funções de Confiança e Gratificações do Poder Executivo Federal<sup>1</sup>, de 1997 a 2002 - SIAPE**

CARGOS , FUNÇÕES e GRATIFICAÇÕES	1997	1998	1999	2000	2001	2002
CA - Cargo Comissionado de Assessoria <sup>3</sup>	-	-	-	132	122	188
CAS - Cargo Comissionado de Assistência <sup>3</sup>	-	-	-	34	41	122
CCD - Cargo Comissionado de Direção <sup>3</sup>	-	-	-	25	30	42
CCT - Cargo Comissionado Técnico <sup>3</sup>	-	-	-	414	605	857
CD - Cargo de Direção - IFES <sup>3</sup>	2.964	3.048	3.063	3.040	3.038	3.087
CGE - Cargo Comissionado de Gerência Executiva <sup>3</sup>	-	-	-	194	316	465
DAS - Direção de Assessoramento Superior <sup>3</sup>	17.607	17.183	16.306	17.389	17.995	18.374
FCT - Função Comissionada Técnica <sup>3</sup>	-	-	-	755	6.522	4.838
FG - Função Gratificada - IFES <sup>3</sup>	18.016	17.527	17.586	17.470	17.445	17.568
FGR - Função Gratificada - Lei 8.216/91 <sup>3</sup>	26.147	25.596	16.899	18.905	19.278	18.916
GR - Gratificação de Representação <sup>3</sup>	888	878	759	706	654	603
GSE - Gratif. Serv. Ext/Censo-96 - Temporário <sup>2</sup>	154	118	139	2.207	391	397
GT - Gratificação Técnica <sup>2</sup>	1.419	1.558	1.674	1.598	1.821	485
NES - Cargo de Natureza Especial <sup>3</sup>	51	53	60	37	39	76
RGA - ABIN (Gratif. Repres. de Gab. - Apoio (PR/VPR) <sup>2</sup>	-	-	-	-	-	5
RGA - AGU (Gratif. Repres. de Gab. - Apoio (PR/VPR) <sup>2</sup>	66	77	87	87	79	14
RGA - PR (Gratif. Repres. de Gab. - Apoio (PR/VPR) <sup>2</sup>	1.202	1.158	1.030	937	1.048	908
RGA - VPR (Gratif. Repres. de Gab. - Apoio (PR/VPR) <sup>2</sup>	50	53	50	52	49	44
RGM - Gratif. Repres. de Gabinete (MIN) <sup>3</sup>	1.051	915	887	877	780	740
RMA - EMFA (Gratif. Repres. de Gab. Apoio Militar (PR/VPR) <sup>2</sup>	253	274	305	320	300	313
RMA - PR (Gratif. Repres. de Gab. Apoio Militar (PR/VPR) <sup>2</sup>	513	555	533	517	523	551
RMA - VPR (Gratif. Repres. de Gab.e Apoio Militar (PR/VPR) <sup>2</sup>	27	27	29	33	34	35
RMM - MAER (Gratif. Repres. de Gabinete Militar/EMFA) <sup>2</sup>	6	8	9	6	5	6
RMP - EMFA (Gratif. de Repres. de Gabinete Militar) <sup>2</sup>	171	180	197	199	193	189
RMP - PR (Gratif. de Repres. de Gabinete Militar) <sup>2</sup>	112	126	94	97	92	99
RMP - VPR (Gratif. de Repres. de Gabinete Militar) <sup>2</sup>	8	7	8	9	9	9
<b>Total</b>	<b>70.705</b>	<b>69.341</b>	<b>59.715</b>	<b>66.040</b>	<b>71.409</b>	<b>68.931</b>

Elaborado: SRH/MP.

1 - Inclui os servidores civis da administração direta, autarquias e fundações do Poder Executivo.

2- Usada para funções que dependem de Órgão. (Ex.Fas)

3- Usada pelos demais tipos de função, ou seja, não dependem nem de órgão nem de indicador de escolaridade. (Ex.: DAS)

## CARGOS, FUNÇÕES E GRATIFICAÇÕES

**Tabela 5.2 - Quantitativo e Idade Média dos ocupantes de Cargos e Funções de Confiança e Gratificações do Poder Executivo Federal<sup>1</sup>, segundo o sexo - SIAPE**

CARGOS e FUNÇÕES de CONFIANÇA e GRATIFICAÇÕES	Posição - set/2003					
	Masculino		Feminino		Total	
	Quant.	Idade Média	Quant.	Idade Média	Quant.	Idade Média
CA - Cargo Comissionado de Assessoria	129	45	79	39	208	45
CAS - Cargo Comissionado de Assistência	49	40	87	35	136	40
CCD - Cargo Comissionado de Direção	33	54	5	49	38	54
CCT - Cargo Comissionado Técnico	466	47	411	45	877	47
CD - Cargo de Direção - IFES	2.074	48	1.053	47	3.127	48
CGE - Cargo Comissionado de Gerência Executiva	354	50	159	46	513	50
DAS - Direção de Assessoramento Superior	9.982	45	7.641	42	17.623	45
FCT - Função Comissionada Técnica	3.157	48	2.481	46	5.638	48
FG - Função Gratificada - IFES	8.655	46	8.954	45	17.609	46
FGR - Função Gratificada - Lei 8.216/91	9.139	45	8.396	44	17.535	45
GR - Gratificação de Representação	261	47	311	46	572	47
GSE - Gratif. Serv. Ext/Censo-96 - Temporário	141	46	63	44	204	46
GT - Gratificação Técnica	265	44	286	44	551	44
NES - Cargo de Natureza Especial	42	52	9	48	51	0
RGA - ABIN (Gratif. Repres. de Gab. - Apoio (PR/VPR)	3	41	2	48	5	0
RGA - AGU (Gratif. Repres. de Gab. - Apoio (PR/VPR)	7	43	4	40	11	0
RGA - PR (Gratif. Repres. de Gab. - Apoio (PR/VPR)	590	47	363	44	953	0
RGA - VPR (Gratif. Repres. de Gab. - Apoio (PR/VPR)	23	49	17	42	40	0
RGM - Gratif. Repres. de Gabinete (MIN)	315	48	427	48	742	0
RMA - EMFA (Gratif. Repres. de Gab. Apoio Militar (PR/VPR)	304	36	5	34	309	0
RMA - PR (Gratif. Repres. de Gab. Apoio Militar (PR/VPR)	552	36	36	35	588	0
RMA - VPR (Gratif. Repres. de Gab.e Apoio Militar (PR/VPR)	33	38	2	35	35	0
RMM - MAER (Gratif. Repres. de Gabinete Militar/EMFA)	0	0	2	44	2	0
RMP - EMFA (Gratif. de Repres. de Gabinete Militar)	185	46	12	40	197	0
RMP - PR (Gratif. de Repres. de Gabinete Militar)	113	42	2	40	115	0
RMP - VPR (Gratif. de Repres. de Gabinete Militar)	9	41	0	0	9	0
<b>Total</b>	<b>36.881</b>	<b>45</b>	<b>30.807</b>	<b>44</b>	<b>67.688</b>	<b>45</b>

Elaborado: SRH/MP.

1 - Inclui os servidores civis da administração direta, autarquias e fundações do Poder Executivo.

**Tabela 5.3 - Quantitativo de ocupantes de Cargos e Funções de Confiança e Gratificações do Poder Executivo Federal <sup>1</sup>, segundo o nível de escolaridade - SIAPE**

Cargos, Funções e Gratificações	Posição - set/2003					Total
	1º Grau	2º Grau	3º Grau	Especialização	Pós-Graduação <sup>2</sup>	
CA - Cargo Comissionado de Assessoria	1	27	180	0	0	208
CAS - Cargo Comissionado de Assistência	3	83	50	0	0	136
CCD - Cargo Comissionado de Direção	0	2	36	0	0	38
CCT - Cargo Comissionado Técnico	24	214	639	0	0	877
CD - Cargo de Direção - IFES	8	159	1.097	510	1.353	3.127
CGE - Cargo Comissionado de Gerência Executiva	2	18	493	0	0	513
DAS - Direção de Assessoramento Superior	417	4.045	10.859	864	1.438	17.623
FCT - Função Comissionada Técnica	395	2.006	3.237	0	0	5.638
FG - Função Gratificada - IFES	1.041	4.578	5.899	1.487	4.604	17.609
FGR - Função Gratificada - Lei 8.216/91	1.595	7.135	8.793	11	1	17.535
GR - Gratificação de Representação	204	267	101	0	0	572
GSE - Gratif. Serv. Ext/Censo-96 - Temporário	5	79	120	0	0	204
GT - Gratificação Técnica	48	220	283	0	0	551
NES - Cargo de Natureza Especial	0	1	50	0	0	51
RGA - ABIN (Gratif. Repres. de Gab. - Apoio (PR/VPR)	0	0	5	0	0	5
RGA - AGU (Gratif. Repres. de Gab. - Apoio (PR/VPR)	3	7	1	0	0	11
RGA - PR (Gratif. Repres. de Gab. - Apoio (PR/VPR)	315	377	261	0	0	953
RGA - VPR (Gratif. Repres. de Gab. - Apoio (PR/VPR)	18	17	5	0	0	40
RGM - Gratif. Repres. de Gabinete (MIN)	309	326	107	0	0	742
RMA - EMFA (Gratif. Repres. de Gab. Apoio Militar (PR/VPR)	3	303	3	0	0	309
RMA - PR (Gratif. Repres. de Gab. Apoio Militar (PR/VPR)	245	304	39	0	0	588
RMA - VPR (Gratif. Repres. de Gab.e Apoio Militar (PR/VPR)	17	15	3	0	0	35
RMM - MAER (Gratif. Repres. de Gabinete Militar/EMFA)	0	1	1	0	0	2
RMP - EMFA (Gratif. de Repres. de Gabinete Militar)	0	3	194	0	0	197
RMP - PR (Gratif. de Repres. de Gabinete Militar)	3	17	95	0	0	115
RMP - VPR (Gratif. de Repres. de Gabinete Militar)	0	3	6	0	0	9
<b>Total</b>	<b>4.656</b>	<b>20.207</b>	<b>32.557</b>	<b>2.872</b>	<b>7.396</b>	<b>67.688</b>

Elaborado: SRH/MP.

1 - Inclui os servidores civis da administração direta, autarquias e fundações do Poder Executivo.

2 - Incluído: Aperfeiçoamento, Mestrado, Doutorado, Phd, Livre Docência.



# DAS

Com o objetivo de dar mais vazão aos ocupantes de Cargos e Funções de Confiança e Gratificações do Poder Executivo Federal (Administração Direta, Autarquia e Fundação), o conjunto de indicadores abrange com especificidade os cargos de DAS, que visa, principalmente, a delinear as informações quantitativas sobre:

- Sexo;
- Idade média;
- Nível de escolaridade da função;
- Remuneração média;
- Participações Percentuais.

As fontes dos dados encontrados nesta seção são da Secretaria de Recursos Humanos do Ministério do Planejamento, Orçamento e Gestão através do Sistema Integrado de Administração de Recursos Humanos - SIAPE.





**Tabela 5.4 - Quantitativo dos ocupantes de DAS, segundo o nível de função - SIAPE**

Nível da Função	1997	1998	1999	2000	2001	2002	2003 <sup>2</sup>
DAS-1	6.820	6.554	5.681	6.503	6.665	6.733	6.624
DAS-2	5.943	5.678	5.313	5.442	5.615	5.703	4.726
DAS-3	2.472	2.490	2.690	2.826	2.828	2.954	3.017
DAS-4	1.682	1.716	1.810	1.866	2.073	2.158	2.316
DAS-5	558	607	666	606	662	672	763
DAS-6	132	138	146	146	152	154	177
<b>Total</b>	<b>17.607</b>	<b>17.183</b>	<b>16.306</b>	<b>17.389</b>	<b>17.995</b>	<b>18.374</b>	<b>17.623</b>

Fonte: SRH/MP.

1- Inclui os servidores civis da administração direta, autarquias e Fundações do Poder Executivo.

2- Posição: set/2003

De 1997a 2002 foram considerados os quantitativos do mês de Dezembro de cada ano.

**Tabela 5.5 - Participação Percentual do Quantitativo dos ocupantes de DAS, segundo o nível de função - SIAPE**

Nível da Função	1997	1998	1999	2000	2001	2002	2003 <sup>2</sup>
DAS-1	38,7	38,1	34,8	37,4	37,0	36,6	37,6
DAS-2	33,8	33,0	32,6	31,3	31,2	31,0	26,8
DAS-3	14,0	14,5	16,5	16,3	15,7	16,1	17,1
DAS-4	9,6	10,0	11,1	10,7	11,5	11,7	13,1
DAS-5	3,2	3,5	4,1	3,5	3,7	3,7	4,3
DAS-6	0,7	0,8	0,9	0,8	0,8	0,8	1,0
<b>Total</b>	<b>100,0</b>	<b>100,0</b>	<b>100,0</b>	<b>100,0</b>	<b>100,0</b>	<b>100,0</b>	<b>100,0</b>

Fonte: SRH/MP.

1- Inclui os servidores civis da administração direta, autarquias e Fundações do Poder Executivo.

2- Posição: set/2003

De 1997a 2002 foram considerados os quantitativos do mês de Dezembro de cada ano.

**Tabela 5.6 - Idade Média dos ocupantes de DAS, segundo o nível de função - SIAPE**

Nível da Função	1997	1998	1999	2000	2001	2002	2003 <sup>2</sup>
DAS-1	42	42	43	43	43	43	43
DAS-2	43	43	43	43	43	43	43
DAS-3	45	45	45	45	45	45	44
DAS-4	47	47	46	47	47	47	46
DAS-5	49	49	48	49	50	50	48
DAS-6	52	52	52	53	53	53	50
<b>Total</b>	<b>44</b>	<b>44</b>	<b>44</b>	<b>44</b>	<b>44</b>	<b>44</b>	<b>44</b>

Fonte: SRH/MP.

1- Inclui os servidores civis da administração direta, autarquias e Fundações do Poder Executivo.

2- Posição: set/2003

De 1997a 2002 foram considerados as idades média do mês de Dezembro de cada ano.

**Tabela 5.7 - Quantitativo, idade média, remuneração média, nível de escolaridade e sexo dos ocupantes de DAS- SIAPE**

Nível da Função	Qtde Servidores	Idade Média	Remuneração Média <sup>1</sup> (R\$ correntes)	Nível Superior	Sexo		Posição -set/2003 Serv. Efetivo + Requisitado <sup>2</sup>
					Feminino	Masculino	
DAS-1	6.624	43	3.649,09	61,7%	47,4%	71,4%	
DAS-2	4.726	43	4.252,49	75,6%	46,2%	72,5%	
DAS-3	3.017	44	4.483,52	83,4%	42,3%	70,7%	
DAS-4	2.316	46	6.029,46	91,0%	36,4%	55,8%	
DAS-5	763	48	7.011,12	93,7%	21,4%	50,7%	
DAS-6	177	50	7.419,94	93,2%	19,2%	41,2%	
<b>Total</b>	<b>17.623</b>	<b>44</b>	<b>4.437,18</b>	<b>74,7%</b>	<b>43,4%</b>	<b>68,3%</b>	

Fonte: SRH/MP.

1 - Considerado a remuneração do cargo e da função; estão incluídos no cálculo dos valores somente os servidores efetivos + requisitados (Administração Pública Federal Direta, Autarquias e Fundações)

2 - Servidor efetivo e requisitado (Administração Pública Federal Direta, Autarquias, Fundações, Estados, Municípios, DF, Empresas Públicas, Sociedades de Economia Mista, Tribunais, Câmara, Senado e Ministério Público.

**Tabela 5.8 - Quantitativo e participação percentual dos ocupantes de DAS, por nível de escolaridade, segundo o nível da função - SIAPE**

Nível da Função	Quantitativo e Participação percentual por Nível de Escolaridade										Posição -set/2003	
	1º Grau		2º Grau		3º Grau		Especialização		Pós-Graduação <sup>1</sup>		Total	
	Quant.	%	Quant.	%	Quant.	%	Quant.	%	Quant.	%	Quant.	%
DAS-1	306	4,6	2.232	33,7	3.238	48,9	324	4,9	524	7,9	6.624	100,0
DAS-2	53	1,1	1.101	23,3	2.882	61,0	279	5,9	411	8,7	4.726	100,0
DAS-3	34	1,1	468	15,5	2.117	70,2	145	4,8	253	8,4	3.017	100,0
DAS-4	17	0,7	191	8,2	1.853	80,0	88	3,8	167	7,2	2.316	100,0
DAS-5	6	0,8	42	5,5	628	82,3	23	3,0	64	8,4	763	100,0
DAS-6	1	0,6	11	6,2	141	79,7	5	2,8	19	10,7	177	100,0
<b>Total</b>	<b>417</b>	<b>2,4</b>	<b>4.045</b>	<b>23,0</b>	<b>10.859</b>	<b>61,6</b>	<b>864</b>	<b>4,9</b>	<b>1.438</b>	<b>8,2</b>	<b>17.623</b>	<b>100,0</b>

Fonte: SRH/MP.

1 - Incluído: Aperfeiçoamento, Mestrado, Doutorado, Phd, Livre Docência.

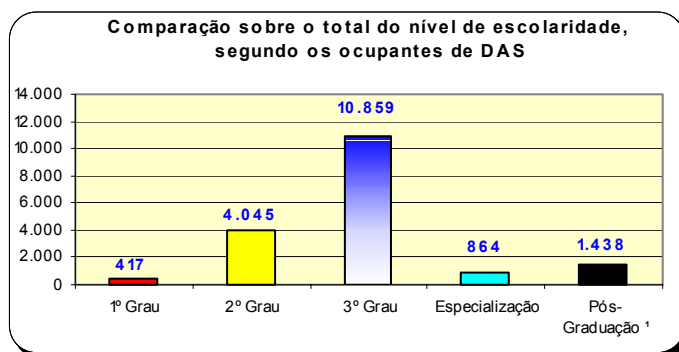

**Tabela 5.9 - Quantitativo e participação percentual dos ocupantes de DAS, por vínculo com a União, segundo o nível da função - SIAPE**

Posição -set/2003

Nível da Função	Quantitativo e Participação percentual dos ocupantes de DAS									
	Servidor Efetivo + Requisitado <sup>1</sup>		Requisitado de outros Órgãos e Esfera <sup>2</sup>		Sem Vínculo <sup>3</sup>		Aposentado		Total	
	Quant.	%	Quant.	%	Quant.	%	Quant.	%	Quant.	%
DAS-1	4.610	69,6	117	1,8	1.601	24,2	296	4,5	<b>6.624</b>	<b>100,0</b>
DAS-2	3.281	69,4	147	3,1	1.051	22,2	247	5,2	<b>4.726</b>	<b>100,0</b>
DAS-3	1.961	65,0	173	5,7	690	22,9	193	6,4	<b>3.017</b>	<b>100,0</b>
DAS-4	997	43,0	295	12,7	846	36,5	178	7,7	<b>2.316</b>	<b>100,0</b>
DAS-5	260	34,1	127	16,6	313	41,0	63	8,3	<b>763</b>	<b>100,0</b>
DAS-6	47	26,6	26	14,7	92	52,0	12	6,8	<b>177</b>	<b>100,0</b>
<b>Total</b>	<b>11.156</b>	<b>63,3</b>	<b>885</b>	<b>5,0</b>	<b>4.593</b>	<b>26,1</b>	<b>989</b>	<b>5,6</b>	<b>17.623</b>	<b>100,0</b>

Fonte: SRH/MP.

1 - Servidor Efetivo e Requisitado (Administração Pública Federal Direta, Autarquias e Fundações).

2 - Requisitado dos Estados, Municípios, DF, Empresas Públicas, Sociedades de Economia Mista, Tribunais, Câmara dos Deputados, Senado Federal e Ministério Público da União.

3 - Sem cargo público.

**Tabela 5.10 - Quantitativo, participação percentual e idade média dos ocupantes de DAS, por sexo, segundo o nível da função - SIAPE**

Posição -set/2003

Nível da Função	Quantitativo, participação percentual e idade média dos ocupantes de DAS por sexo								
	Masculino			Feminino			Total		
	Quant.	%	Idade Média	Quant.	%	Idade Média	Quant.	%	Idade Média
DAS-1	3.482	52,6	44	3.142	47,4	42	6.624	100,0	43
DAS-2	2.544	53,8	44	2.182	46,2	42	4.726	100,0	43
DAS-3	1.740	57,7	45	1.277	42,3	43	3.017	100,0	44
DAS-4	1.473	63,6	46	843	36,4	44	2.316	100,0	46
DAS-5	600	78,6	48	163	21,4	47	763	100,0	48
DAS-6	143	80,8	51	34	19,2	49	177	100,0	50
<b>Total</b>	<b>9.982</b>	<b>56,6</b>	<b>45</b>	<b>7.641</b>	<b>43,4</b>	<b>42</b>	<b>17.623</b>	<b>100,0</b>	<b>44</b>

Fonte: SRH/MP.



Tabela 5.11 - Remuneração média por nível dos ocupantes de DAS, segundo o cargo e função - SIAPE

Nível da Função	Parcela da Remuneração Média (R\$ correntes)		Posição -set/2003
	Referente ao cargo	Referente à função	Remuneração Média Global <sup>1</sup>
DAS-1	2.847,86	801,23	3.649,09
DAS-2	3.342,68	909,81	4.252,49
DAS-3	3.306,47	1.177,05	4.483,52
DAS-4	3.850,57	2.178,89	6.029,46
DAS-5	4.251,12	2.760,00	7.011,12
DAS-6	3.840,15	3.579,79	7.419,94
NES	4.322,42	3.383,95	7.706,37
<b>Média Global</b>	<b>3.264,63</b>	<b>1.194,79</b>	<b>4.459,41</b>

Fonte: SRH/MP.

1 - Engloba a remuneração referente ao cargo e à função; o universo considerado no cálculo corresponde somente aos servidores efetivos.

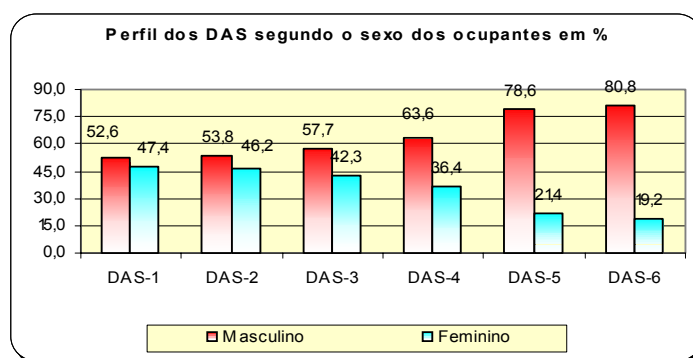

Tabela 5.12 - Participação percentual sobre a Remuneração média por nível dos ocupantes de DAS, segundo o cargo e função em % - SIAPE

Nível da Função	Parcela da Remuneração Média - em %		Posição -set/2003
	Referente ao cargo	Referente à função	Remuneração Média Global <sup>1</sup>
DAS-1	78,0	22,0	100,0
DAS-2	78,6	21,4	100,0
DAS-3	73,7	26,3	100,0
DAS-4	63,9	36,1	100,0
DAS-5	60,6	39,4	100,0
DAS-6	51,8	48,2	100,0
NES	56,1	43,9	100,0
<b>Média Global</b>	<b>73,2</b>	<b>26,8</b>	<b>100,0</b>

Fonte: SRH/MP.

1 - Engloba a remuneração referente ao cargo e à função; o universo considerado no cálculo corresponde somente aos servidores efetivos.

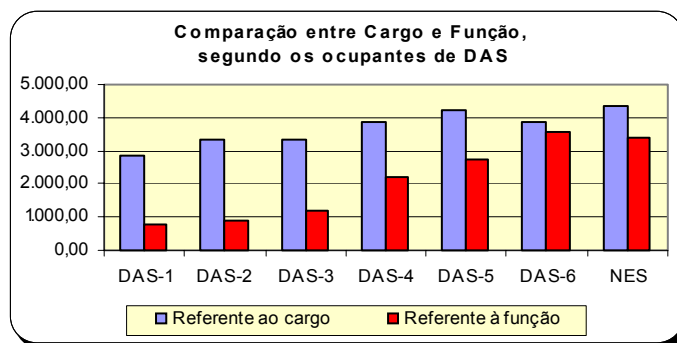
# Seção

## Aposentados

# 6

As informações apresentadas nesta seção dizem respeito às ocorrências e tipos anuais e mensais de aposentadorias da União, com destaque maior para o Poder Executivo Civil Federal, com os seguintes Quantitativos:

- Tipos de Aposentadorias;
- Idade Média;
- Sexo;
- Faixa Etária;
- Comparação entre aposentadorias dos Poderes.

As fontes dos dados encontrados nesta seção são da Secretaria de Recursos Humanos do Ministério do Planejamento, Orçamento e Gestão através do Sistema Integrado de Administração de Recursos Humanos - SIAPE e Secretaria do Tesouro Nacional do Ministério da Fazenda com Sistema Integrado de Administração Financeira de Pessoal da União - SIAFI.



**Tabela 6.1 - Evolução do quantitativo de aposentadorias civis da União, segundo os Tipos de Aposentadorias - SIAPE**

Ano	Total ano	Média mensal	Quantitativo e participação percentual sobre total (%)										
			Integrais		Proporcional		Compulsória		Invalidez				
			Quant.	%	Quant.	%	Quant.	%	Quant.	%			
1991	46.196	3.850											
1992	21.190	1.766											
1993	14.199	1.183											
1994	17.601	1.467											
1995	34.253	2.854											
1996	27.546	2.296	11.950	43,4	13.194	47,9	263	1,0	2.139	7,8			
1997	24.659	2.055	7.954	32,3	14.146	57,4	299	1,2	2.260	9,2			
1998	19.755	1.646	5.540	28,0	12.035	60,9	332	1,7	1.848	9,4			
1999	8.783	732	2.300	26,2	4.322	49,2	308	3,5	1.853	21,1			
2000	5.951	496	1.504	25,3	2.191	36,8	436	7,3	1.820	30,6			
2001	6.222	519	2.775	44,6	1.431	23,0	374	6,0	1.642	26,4			
2002	7.465	622	3.804	51,0	1.434	19,2	384	5,1	1.843	24,7			
2003 <sup>1</sup>	13.290	1.899	7.013	52,8	4.219	31,7	338	2,5	1.720	12,9			

Elaborado: SRH/MP.

Fonte: 1991 a 1998 - Diário Oficial da União e SIAFI.

1999, 2000, 2001 e 2002 - SRH/MP (SIAPE)

1991 a 1998 - O levantamento inclui somente as aposentadorias publicadas no Diário Oficial.

- Em 1995, o número refere-se aos civis estatutários do Poder Executivo e entre 1991 e 1994, refere-se, além destes, também a uma parcela reduzida de servidores do Legislativo e do Judiciário.

1999, 2000, 2001 e 2002 - O levantamento inclui somente as aposentadorias do Poder Executivo lançadas no Sistema SIAPE.

1 - As informações no ano de 2003, corresponde a média do acumulado dos meses de janeiro a setembro/2003.

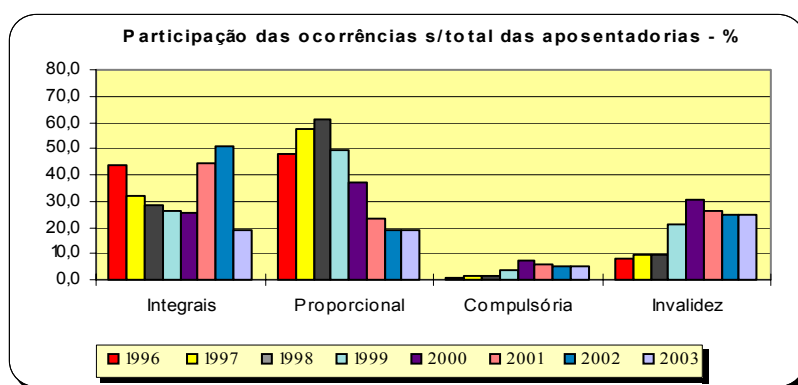

**Tabela 6.2 - Idade média Mensal dos Servidores Públicos Federais Civis do Poder Executivo por sexo,segundo o tipo de aposentadoria - SIAPE**

Ano / Mês	Integral			Proporcional			Total		
	Masculino	Feminino	Ambos	Masculino	Feminino	Ambos	Masculino	Feminino	Ambos
<b>Acumulado em 1999</b>	<b>57</b>	<b>53</b>	<b>55</b>	<b>56</b>	<b>52</b>	<b>53</b>	<b>56</b>	<b>53</b>	<b>54</b>
Jan-2000	56	53	55	57	54	55	56	54	55
Fev	58	54	56	56	53	55	57	53	55
Mar	57	52	55	57	53	55	57	53	55
Abr	57	54	56	56	55	55	56	55	56
Mai	57	53	55	57	54	55	57	53	55
Jun	58	53	56	60	53	57	59	53	57
Jul	57	54	56	58	54	56	58	54	56
Ago	58	54	56	58	53	55	58	53	56
Set	56	56	56	58	54	56	57	55	56
Out	55	51	54	57	54	55	56	53	54
Nov	57	53	56	58	54	56	57	54	56
Dez	58	52	55	59	54	56	58	53	56
<b>Acumulado em 2000</b>	<b>57</b>	<b>53</b>	<b>56</b>	<b>58</b>	<b>54</b>	<b>56</b>	<b>57</b>	<b>54</b>	<b>56</b>
Jan-2001	58	55	58	60	55	57	59	55	59
Fev	58	55	57	59	53	56	58	54	56
Mar	56	54	55	60	55	57	57	54	56
Abr	57	54	55	58	55	57	57	54	56
Mai	56	53	55	57	56	56	57	54	55
Jun	57	54	56	57	55	56	57	55	56
Jul	57	54	56	58	56	57	57	55	56
Ago	57	55	56	57	54	56	57	55	56
Set	57	55	56	60	56	58	57	55	56
Out	58	57	57	58	55	57	58	55	57
Nov	58	56	57	59	55	57	58	56	57
Dez	56	52	55	57	55	56	56	54	55
<b>Acumulado em 2001</b>	<b>57</b>	<b>55</b>	<b>56</b>	<b>58</b>	<b>55</b>	<b>57</b>	<b>57</b>	<b>55</b>	<b>56</b>
Jan-2002	56	55	56	60	54	57	57	55	56
Fev	57	54	56	60	54	57	58	54	56
Mar	58	54	56	59	55	57	58	54	56
Abr	56	53	55	59	55	57	57	54	55
Mai	57	54	55	60	56	57	58	54	56
Jun	57	53	55	59	54	57	58	54	55
Jul	56	55	55	60	56	57	57	55	56
Ago	57	54	55	59	56	57	58	55	56
Set	57	55	56	59	55	57	58	55	56
Out	57	54	55	58	54	56	57	54	56
Nov	56	54	55	59	55	57	57	54	56
Dez	60	54	58	60	57	59	57	54	56
<b>Acumulado em 2002</b>	<b>57</b>	<b>54</b>	<b>56</b>	<b>59</b>	<b>55</b>	<b>57</b>	<b>58</b>	<b>54</b>	<b>56</b>
Jan-2003	58	54	56	62	53	59	59	55	57
Fev	58	54	56	62	53	59	58	55	56
Mar	58	54	56	57	55	57	58	55	56
Abr	58	55	56	59	55	56	58	55	56
Mai	58	54	56	58	55	56	58	54	58
Jun	57	54	55	58	54	56	57	54	57
Jul	57	54	57	58	54	56	58	54	58
Ago	57	54	55	57	54	55	57	54	55
Set	56	54	55	57	53	54	56	53	55
<b>Acumulado em 2003</b>	<b>57</b>	<b>54</b>	<b>56</b>	<b>59</b>	<b>54</b>	<b>56</b>	<b>58</b>	<b>54</b>	<b>56</b>

Fonte: SRH/MP.

- Os dados utilizados acima, são extraídos da base SIAPE - Sistema Integrado de Administração de Recursos Humanos e referem-se ao servidor que possui a data de sua aposentadoria em seu cadastro.



**Tabela 6.3 - Quantitativo, Idade média e Participação Percentual dos Servidores Públicos Federais Civis do Poder Executivo por sexo, segundo o tipo de aposentadoria - SIAPE**

Posição - set/2003

Tipo de Aposentadoria	Masculino			Feminino			Ambos		
	Quant.	Idade média	%	Quant.	Idade Média	%	Quant.	Idade Média	%
Integrais	456	56	50,8%	441	54	49,2%	897	55	100,0%
Proporcionais	280	57	33,5%	555	53	66,5%	835	54	100,0%
<b>Total</b>	<b>736</b>	<b>56</b>	<b>42,5%</b>	<b>996</b>	<b>53</b>	<b>57,5%</b>	<b>1.732</b>	<b>56</b>	<b>100,0%</b>

Fonte: SRH/MP.

- Os dados utilizados acima, são extraídos da base SIAPE - Sistema Integrado de Administração de Recursos Humanos e referem-se ao servidor que possui a data de sua aposentadoria em seu cadastro.

**Tabela 6.4 - Quantitativo de Aposentadoria dos Servidores Públicos Federais Civis do Poder Executivo por sexo, segundo os grupos de idade (Faixa Etária) - SIAPE**

Posição - set/2003

Grupos de Idade (Faixa Etária)	Quantitativo de aposentadorias dos servidores civis do poder executivo - I N T E G R A I S					
	Masculino		Feminino		Ambos	
	Quantitativo	%	Quantitativo	%	Quantitativo	%
Até 40 anos	7	1,5	6	1,4	13	1,4
De 41 a 45 anos	14	3,1	13	2,9	27	3,0
De 46 a 50 anos	83	18,2	109	24,7	192	21,4
De 51 a 55 anos	121	26,5	172	39,0	293	32,7
De 56 a 60 anos	129	28,3	93	21,1	222	24,7
De 61 a 65 anos	66	14,5	34	7,7	100	11,1
De 66 a 70 anos	34	7,5	13	2,9	47	5,2
Acima de 70 anos	2	0,4	1	0,2	3	0,3
<b>Total</b>	<b>456</b>	<b>100,0</b>	<b>441</b>	<b>100,0</b>	<b>897</b>	<b>100,0</b>

Fonte: SRH/MP.

- Os dados utilizados acima, são extraídos da base SIAPE - Sistema Integrado de Administração de Recursos Humanos e referem-se ao servidor que possui a data de sua aposentadoria em seu cadastro.

- A existência de aposentadorias em idade inferior a 40 anos deve-se à imperfeições nas informações cadastrais.

**Tabela 6.5 - Quantitativo de Aposentadoria dos Servidores Públicos Federais Cíveis do Poder Executivo por sexo, segundo os grupos de idade (Faixa Etária) - SIAPE**

Posição - set/2003

Grupos de Idade (Faixa Etária)	Quantitativo de aposentadorias dos servidores civis do poder executivo - PROPORCIONAIS					
	Masculino		Feminino		Ambos	
	Quantitativo	%	Quantitativo	%	Quantitativo	%
Até 40 anos	1	0,4	2	0,4	3	0,4
De 41 a 45 anos	10	3,6	11	2,0	21	2,5
De 46 a 50 anos	15	5,4	228	41,1	243	29,1
De 51 a 55 anos	104	37,1	175	31,5	279	33,4
De 56 a 60 anos	79	28,2	63	11,4	142	17,0
De 61 a 65 anos	29	10,4	50	9,0	79	9,5
De 66 a 70 anos	40	14,3	23	4,1	63	7,5
Acima de 70 anos	2	0,7	3	0,5	5	0,6
<b>Total</b>	<b>280</b>	<b>100,0</b>	<b>555</b>	<b>100,0</b>	<b>835</b>	<b>100,0</b>

Fonte: SRH/MP.

- Os dados utilizados acima, são extraídos da base SIAPE - Sistema Integrado de Administração de Recursos Humanos e referem-se ao servidor que possui a data de sua aposentadoria em seu cadastro.
- A existência de aposentadorias em idade inferior a 40 anos deve-se à imperfeições nas informações cadastrais.

**Tabela 6.6 - Quantitativo de Aposentadoria dos Servidores Públicos Federais Cíveis do Poder Executivo, por sexo, segundo os grupos de idade (Faixa Etária) - SIAPE**

Posição - set/2003

Grupos de Idade (Faixa Etária)	Quantitativo de aposentadoria dos servidores civis do poder executivo - T O T A I S					
	Masculino		Feminino		Ambos	
	Quantitativo	%	Quantitativo	%	Quantitativo	%
Até 40 anos	8	1,1	8	0,8	16	0,9
De 41 a 45 anos	24	3,3	24	2,4	48	2,8
De 46 a 50 anos	98	13,3	337	33,8	435	25,1
De 51 a 55 anos	225	30,6	347	34,8	572	33,0
De 56 a 60 anos	208	28,3	156	15,7	364	21,0
De 61 a 65 anos	95	12,9	84	8,4	179	10,3
De 66 a 70 anos	74	10,1	36	3,6	110	6,4
Acima de 70 anos	4	0,5	4	0,4	8	0,5
<b>Total</b>	<b>736</b>	<b>100,0</b>	<b>996</b>	<b>100,0</b>	<b>1.732</b>	<b>100,0</b>

Fonte: SRH/MP.

- Os dados utilizados acima, são extraídos da base SIAPE - Sistema Integrado de Administração de Recursos Humanos e referem-se ao servidor que possui a data de sua aposentadoria em seu cadastro.
- A existência de aposentadorias em idade inferior a 40 anos deve-se à imperfeições nas informações cadastrais.

**Tabela 6.7 - Comparação entre Aposentadorias da União por poder, de 1995 a 2002 - Despesa Média Anual**

União	Comparação entre Aposentadorias da União por Poder (R\$ Correntes)								
	1995	1996	1997	1998	1999	2000	2001	2002	2003 <sup>3</sup>
Executivo (civis) <sup>1, 2</sup>	1.442	1.530	1.611	1.693	1.833	1.914	2.005	2.310	2.506
Militares <sup>3</sup>	1.703	1.737	1.896	2.225	2.438	2.544	3.724	3.846	4.191
Legislativo <sup>3</sup>	4.823	5.577	6.231	6.882	5.690	5.342	5.915	8.368	10.103
Judiciário <sup>3</sup>	3.875	3.945	4.618	5.222	6.047	6.185	6.660	8.242	9.828

Elaborado: SRH/MP.

Fonte: SRH/MP E STN/MF

1- Inclui Ministério Público da União e Banco Central.

2- Não inclui Empresas Públicas e Sociedade de Economia Mista.

3- Despesa Média dos últimos 12 meses.

**Nota :** De 1995 a 2002 foram consideradas a despesa média anual.

