

MINISTÉRIO DO PLANEJAMENTO, ORÇAMENTO E GESTÃO  
SECRETARIA DE RECURSOS HUMANOS

# BOLETIM ESTATÍSTICO DE PESSOAL

BRASÍLIA  
FEVEREIRO DE 2003

82

A decorative graphic at the bottom of the page features a grid background with a color gradient from green on the left to red on the right. A black line graph is overlaid on the grid, showing an upward trend with some fluctuations. The number '82' is prominently displayed in a blue circle on the left side of the grid.

**MINISTRO**

Guido Mantega

**SECRETÁRIO-EXECUTIVO**

Nelson Machado

**SECRETÁRIO DE RECURSOS HUMANOS**

Luiz Fernando Silva

**COORDENADORA-GERAL DE ESTUDOS E INFORMAÇÕES GERENCIAIS**

Sandra Helena Caresia Gustavo

**DIVISÃO DE ACOMPANHAMENTO E ANÁLISE DE DADOS DE PESSOAL**

Joelina Magalhães Cavalcanti

Maria Vilani Maia de Freitas

**DIVISÃO DE ESTUDOS E PROGRAMAÇÃO DE DESPESA DE PESSOAL**

Paulo César Caserta da Cunha Vasconcellos

Joelma Magalhães Cavalcanti

José Waldo Cavalcante Soares

**EDIÇÃO E MONTAGENS GRÁFICAS**

José Waldo Cavalcante Soares

Paulo César Caserta da Cunha Vasconcellos

**Boletim Estatístico de Pessoal** é uma publicação mensal da  
Secretaria de Recursos Humanos do

Ministério do Planejamento, Orçamento e Gestão, elaborado pela  
Coordenação-Geral de Estudos e Informações Gerenciais

**Home Page:** [www.planejamento.gov.br/publicacoes/servidor](http://www.planejamento.gov.br/publicacoes/servidor).

Ministério do Planejamento, Orçamento e Gestão

Esplanada dos Ministérios bloco "C", 7º andar

70046-900 - Brasília - DF

**Publicação Mensal**

Boletim Estatístico de Pessoal/ Ministério do Planejamento, Orçamento e Gestão.  
V.1, n.1 (maio. 1996) - Ano 08, n.82 (Fevereiro/2003). Brasília: MP, 1996.  
mensal

1. Estatística - Periódicos. I. Brasil. Ministério do Planejamento, Orçamento e Gestão.  
Secretaria de Recursos Humanos

CDU 311.21

Ministério do Planejamento, Orçamento e Gestão  
SECRETARIA DE RECURSOS HUMANOS

# **Boletim Estatístico de Pessoal**

**volume 82      2003**

**Ministério do Planejamento, Orçamento e Gestão**  
**Secretaria de Recursos Humanos**  
**(Órgão gestor do Sistema SIAPE)**

**SIAPE - Sistema Integrado de Administração de Recursos Humanos:**

O SIAPE- Sistema Integrado de Administração de Recursos Humanos, um sistema on-line de banco de dados de abrangência nacional, que constitui-se hoje na principal ferramenta para a gestão do pessoal civil do Executivo do Governo Federal, realizando mensalmente o pagamento de cerca de 1 milhão e 300 mil servidores ativos, aposentados e pensionistas em 214 órgãos da administração pública federal direta, instituições federais de ensino, ex-territórios federais, autarquias, fundações e empresas públicas.

**OBJETIVOS:**

Atender a Secretaria de Recursos Humanos da Administração Federal nas atividades de planejamento, coordenação, supervisão, controle e desenvolvimento de recursos humanos da Administração Pública Federal, de ex-territórios federais, das autarquias e das fundações públicas.

Compete a Secretaria de Recursos Humanos do Ministério do Planejamento, Orçamento e Gestão-MP a supervisão e coordenação dos processos de desenvolvimento e manutenção do Sistema Integrado de Administração Recursos Humanos-SIAPE

**ABRANGÊNCIA:**

- Todos os órgãos da administração direta;
  - Autarquias;
  - Fundações;
  - Empresas Públicas - somente as que se integram ao SIAPE e que recebem recursos do Tesouro;
  - Sociedades de Economia Mista - somente as que se integram ao SIAPE e que recebem recursos do Tesouro.
- Nota: Não incluem o MPU, BACEN, empresas públicas e sociedade de economia mista que recebem recursos do tesouro, EPU - encargos previdenciários da união e servidores do MRE lotados no exterior.

Fonte: SRH/MP

**Ministério da Fazenda**  
**Secretaria do Tesouro Nacional**  
**(Órgão gestor do Sistema SIAFI)**

**SIAFI - Sistema Integrado de Administração Financeira Pessoal da União:**

O SIAFI - Sistema Integrado de Administração Financeira da União, um sistema on-line que se constitui no principal instrumento de administração orçamentária e financeira da União, provendo os órgãos centrais, setoriais e executores da gestão pública de mecanismos adequados à realização, ao acompanhamento e ao controle da execução orçamentária e financeira, tornando a contabilidade fonte segura de informações gerenciais.

**OBJETIVOS:**

- Simplificar e uniformizar a execução orçamentária, financeira, patrimonial e contábil;
- Buscar a minimização dos custos, a eficiência e a eficácia na gestão dos recursos públicos;
- Prover os órgãos centrais, setoriais e executores da gestão pública de mecanismos adequados para o controle diário da execução orçamentária, financeira, patrimonial e contábil;
- Dar maior transparência aos gastos públicos;
- Dotar a administração pública de mecanismos de modernização;
- Otimizar a utilização dos recursos financeiros.
- Integrar e compatibilizar as informações disponíveis nos diversos órgãos
- Eliminação de defasagens na escrituração contábil e das inconsistências de dados.

**ABRANGÊNCIA:**

- Todos os órgãos da administração direta;
- Autarquias;
- Fundações;
- Empresas Públicas;
- Órgãos dos Poderes Legislativo e Judiciário.

Fonte: STN/MF

# Sumário das Seções

---

<b>SEÇÃO 1 - DESPESAS</b> .....	<b>9</b>
Tabela 1.1 - Despesa Anual de Pessoal da União por Poder, segundo a situação de vínculo - <b>SIAFI</b> .....	11
Tabela 1.2 - Despesa Anual de Pessoal da União por Poder, segundo a situação de vínculo em % - <b>SIAFI</b> .....	12
Tabela 1.3 - Despesa Mensal de Pessoal da União por Poder, segundo a situação de vínculo - <b>SIAFI</b> .....	13
Tabela 1.4 - Despesa Mensal de Pessoal do Poder Legislativo - <b>SIAFI</b> .....	14
Tabela 1.5 - Despesa Mensal de Pessoal do Poder Judiciário - <b>SIAFI</b> .....	14
Tabela 1.6 - Despesa Anual de Pessoal Civil do Poder Executivo Federal por órgãos da administração .....	15
Tabela 1.7 - Despesa Mensal de Pessoal Civil do Poder Executivo Federal por órgãos da administração .....	16
Tabela 1.8 - Despesa Anual de Pessoal Civil do Poder Executivo Federal por Unidades da Federação de 1997 a 2002 .....	17
Tabela 1.9 - Despesa Mensal de Pessoal Civil do Poder Executivo Federal por Unidades da Federação .....	18
Tabela 1.10 - Variação Anual Acumulada da Despesa de Pessoal Civil do Poder Executivo Federal por grupos de despesas .....	19-20
Tabela 1.11 - Variação Mensal Acumulada da Despesa de Pessoal Civil do Poder Executivo Federal por grupos de despesas .....	21
Tabela 1.12 - Relação entre Despesa com Pessoal e Receita Corrente Líquida da União .....	22
<b>SEÇÃO 2 - SERVIDORES - QUANTITATIVO</b> .....	<b>23</b>
Tabela 2.1 - Quantitativo de Servidores Federais da União por Poder de 1991 a 2002, segundo a situação de vínculo .....	25-26
Tabela 2.2 - Quantitativo de Servidores da União por Poder, segundo a situação de vínculo .....	27
Tabela 2.3 - Participação Percentual de Servidores da União por Poder, segundo a situação de vínculo .....	27
Tabela 2.4 - Quantitativo de Servidores Públicos Federais Cíveis Ativos do Poder Executivo por órgãos da administração .....	28
Tabela 2.5 - Quantitativo de Servidores Públicos Federais Cíveis Ativos do Poder Executivo, por nível de escolaridade do cargo, segundo os órgãos administração .....	29
Tabela 2.6 - Quantitativo dos Servidores Públicos Federais Cíveis do Poder Executivo, por situação de vínculo, segundo os órgãos da administração .....	30
Tabela 2.7 - Quantitativo de Servidores Públicos Federais Cíveis Ativos do Poder Executivo, por sexo, segundo os órgãos da administração .....	31
Tabela 2.8 - Quantitativo de Servidores Públicos Federais Cíveis Ativos do Poder Executivo por nível de escolaridade do cargo .....	32
Tabela 2.9 - Distribuição dos Servidores Públicos Federais Cíveis Ativos do Poder Executivo por nível de escolaridade do servidor .....	32
Tabela 2.10 - Idade Média dos Servidores Públicos Federais Cíveis do Poder Executivo, por sexo, segundo a situação de vínculo .....	32
Tabela 2.11 - Idade Média dos Servidores Públicos do Poder Executivo, por situação de vínculo, segundo os órgãos da administração .....	33

Tabela 2.12 - Idade Média dos Servidores Públicos Federais Cíveis Ativos do Poder Executivo, por sexo, segundo os órgãos da administração .....	34
Tabela 2.13- Idade Média dos Servidores Públicos Federais do Poder Executivo, por situação de vínculo, segundo as Unidades da Federação .....	35
Tabela 2.14 - Idade Média dos Servidores Públicos Federais Cíveis Ativos do Poder Executivo, por sexo, segundo as Unidades da Federação .....	36
Tabela 2.15 - Quantitativo de Servidores Públicos Federais Cíveis do Poder Executivo, por situação de vínculo, segundo as Unidades da Federação .....	37
Tabela 2.16 - Quantitativo de Servidores Públicos Federais Cíveis Ativos do Poder Executivo, por sexo, segundo as Unidades da Federação .....	38
Tabela 2.17 - Relação entre o Quantitativo dos Servidores Públicos Federais Cíveis Ativos do Poder Executivo e a população dos Estados, segundo as Unidades da Federação .....	39
Tabela 2.18 - Quantitativo de Servidores Públicos Federais Cíveis do Poder Executivo, por Governos dos Ex-Territórios, segundo a situação de vínculo .....	40
Tabela 2.19 - Quantitativo dos Servidores Públicos Federais Cíveis Ativos do Poder Executivo por Região .....	41
Tabela 2.20 - Idade Média dos Servidores Públicos Federais Cíveis do Poder Executivo, por situação de vínculo, segundo a Região .....	41
Tabela 2.21 - Quantitativo de Vínculos de Servidores das Carreiras da Administração Pública Federal, por situação de vínculo, segundo o sexo .....	42-43
Tabela 2.22 - Distribuição % dos Vínculos de Servidores das Carreiras da Administração Pública Federal por Faixa Etária .....	44-45
Tabela 2.23 - Evolução do Quantitativo de Servidores Públicos Federais Cíveis e Aposentados do Poder Executivo	
Tabela 2.24 - Quantitativo de Servidores Públicos Federais Cíveis Ativos do Poder Executivo, por sexo, segundo os grupos de idades (faixa etária) .....	47

**SEÇÃO 3 - REMUNERAÇÃO .....** **49**

Tabela 3.1 - Despesa Média com Serv. Federais da União por Poder de 1995 a 2002, segundo a situação de vínculo .....	51
Tabela 3.2 - Despesa Média com Servidores Federais da União por Poder, segundo a situação de vínculo .....	52
Tabela 3.3 - Distribuição de Servidores Federais Cíveis do Poder Executivo, por situação de vínculo, segundo as faixas de remuneração em % .....	53
Tabela 3.4 - Estrutura Salarial das Carreiras da Administração Pública Federal .....	54-55

---

<b>SEÇÃO 4 - CONCURSOS .....</b>	<b>57</b>
Tabela 4.1 - Ingresso no Serviço Público Federal - Por concurso público .....	59
Tabela 4.2 - Ingressos no Serviço Público Federal no Plano de Classificação de Cargos - PCC por concurso público .....	60
Tabela 4.3 - Ingressos no Serviço Público Federal por nível de escolaridade do cargo - Por concurso público ....	61
Tabela 4.4 - Participação percentual dos ingressos no Serviço Público Federal por nível de escolaridade do cargo - Por concurso público .....	61
Tabela 4.5 - Idade Média dos Ingressos no Serviço Público Federal por nível de escolaridade - Por concurso público .....	62
Tabela 4.6 - Ingressos no Serviço Público Federal por nível de escolaridade - Contratação por tempo determinado .....	63
<b>SEÇÃO 5 - D A S (Direção de Assessoramento Superior) .....</b>	<b>65</b>
Tabela 5.1 - Quantitativo, idade, remuneração média, nível de escolaridade e sexo dos ocupantes de DAS .....	67
Tabela 5.2 - Participação percentual dos ocupantes de DAS, por nível de escolaridade, segundo o nível da função .....	67
Tabela 5.3 - Participação percentual dos ocupantes de DAS, por vínculo com a União, segundo o nível da função .....	67
Tabela 5.4 - Participação percentual dos ocupantes de DAS, por sexo, segundo o nível de função .....	68
Tabela 5.5 - Remuneração média por nível dos ocupantes de DAS, segundo o cargo e função .....	68
<b>SEÇÃO 6 - A P O S E N T A D O S .....</b>	<b>69</b>
Tabela 6.1 - Evolução do Quantitativo de Aposentadorias Cíveis da União .....	71
Tabela 6.2 - Aposentadorias dos Cíveis do Executivo - segundo o Sexo e Idade Média de Aposentadorias .....	71
Tabela 6.3 - Idade Média de Aposentadorias dos Servidores Públicos Federais Cíveis do Poder Executivo por sexo, segundo os grupos de idade (Faixa etária) - Aposentadorias Integrais .....	72
Tabela 6.4 - Idade Média de Aposentadorias dos Servidores Públicos Federais Cíveis do Poder Executivo, por sexo, segundo os grupos de idade (Faixa etária) - Aposentadorias Proporcionais .....	72
Tabela 6.5 - Idade Média de Aposentadorias dos Servidores Públicos Federais Cíveis do Poder Executivo, por sexo, segundo os grupos de idade (Faixa etária) - Aposentadorias Totais .....	73
Tabela 6.6 - Comparação entre Aposentadorias da União por Poder de 1995 a 2002 .....	73





# Seção 1

## Despesas



Tabela 1.1 - Despesa Anual de Pessoal da União por Poder, segundo a situação de vínculo - SIAFI

Poderes da União	Despesa Anual de Pessoal da União por Poder (R\$ milhões correntes)								
	1995	1996	1997	1998	1999	2000	2001	2002	2003 <sup>3</sup>
<b>EXECUTIVO</b>	<b>31.479,3</b>	<b>34.220,1</b>	<b>36.502,6</b>	<b>38.410,7</b>	<b>41.418,3</b>	<b>46.641,8</b>	<b>52.027,1</b>	<b>59.523,4</b>	<b>59.306,1</b>
<b>CIVIS <sup>1</sup></b>	<b>23.072,6</b>	<b>25.165,7</b>	<b>26.714,2</b>	<b>26.508,5</b>	<b>29.886,2</b>	<b>33.025,5</b>	<b>34.777,3</b>	<b>39.573,1</b>	<b>40.060,8</b>
<b>- Administração Direta</b>	<b>11.002,7</b>	<b>11.657,8</b>	<b>12.086,2</b>	<b>11.562,7</b>	<b>13.383,4</b>	<b>15.284,2</b>	<b>16.321,4</b>	<b>18.771,1</b>	<b>18.991,7</b>
Ativos	5.674,7	5.765,2	6.087,8	4.881,7	6.163,9	7.458,6	8.150,3	9.000,1	9.031,4
Aposentados	3.544,3	3.909,9	3.987,2	4.422,2	4.662,2	4.928,1	5.198,3	6.271,6	6.381,4
Instituidor de Pensão	1.783,7	1.982,8	2.011,2	2.258,7	2.557,3	2.897,5	2.972,9	3.499,4	3.578,8
<b>- Autarquias</b>	<b>7.582,3</b>	<b>8.491,2</b>	<b>9.112,8</b>	<b>9.496,1</b>	<b>10.511,4</b>	<b>11.254,4</b>	<b>11.524,2</b>	<b>13.017,4</b>	<b>13.137,9</b>
Ativos	3.959,1	4.538,3	4.797,9	4.890,7	5.480,3	6.068,2	6.324,4	7.570,1	7.605,0
Aposentados	2.864,7	3.116,2	3.385,9	3.599,8	3.910,1	3.983,2	3.965,9	4.185,1	4.244,6
Instituidor de Pensão	758,5	836,7	929,0	1.005,5	1.121,0	1.203,1	1.233,9	1.262,2	1.288,2
<b>- Fundações</b>	<b>2.607,0</b>	<b>2.814,4</b>	<b>3.058,7</b>	<b>2.968,5</b>	<b>3.519,4</b>	<b>3.731,5</b>	<b>3.754,1</b>	<b>4.241,4</b>	<b>4.298,5</b>
Ativos	2.009,5	2.169,2	2.356,0	2.149,3	2.582,7	2.689,3	2.717,8	3.074,6	3.107,1
Aposentados	492,5	535,3	585,3	682,1	778,1	845,4	835,7	941,0	960,9
Instituidor de Pensão	105,0	109,8	117,4	137,1	158,6	196,9	200,7	225,7	230,6
<b>- Banco Central do Brasil</b>	<b>452,8</b>	<b>459,9</b>	<b>635,7</b>	<b>546,7</b>	<b>580,3</b>	<b>600,1</b>	<b>659,2</b>	<b>724,2</b>	<b>739,8</b>
Ativos	401,9	403,1	389,4	324,1	342,4	351,9	392,7	422,4	428,9
Aposentados	45,2	50,4	235,0	215,7	230,3	239,8	256,6	290,4	299,3
Instituidor de Pensão	5,7	6,4	11,3	6,9	7,5	8,4	10,0	11,4	11,6
<b>- Ministério Público da União</b>	<b>281,4</b>	<b>318,9</b>	<b>414,4</b>	<b>511,5</b>	<b>452,0</b>	<b>648,3</b>	<b>786,8</b>	<b>955,4</b>	<b>1.001,0</b>
Ativos	210,1	235,4	324,6	408,3	342,5	499,2	590,8	716,5	750,2
Aposentados	55,6	66,4	72,4	82,7	87,6	121,0	158,0	190,2	199,2
Instituidor de Pensão	15,7	17,1	17,5	20,5	21,9	28,1	38,0	48,7	51,7
<b>- Empresas Públicas</b>	<b>906,8</b>	<b>1.166,8</b>	<b>1.140,4</b>	<b>1.135,5</b>	<b>1.152,6</b>	<b>1.204,9</b>	<b>1.381,3</b>	<b>1.478,7</b>	<b>1.476,2</b>
<b>- Sociedades de Economia Mista</b>	<b>239,6</b>	<b>256,7</b>	<b>265,9</b>	<b>287,6</b>	<b>287,2</b>	<b>302,0</b>	<b>350,4</b>	<b>384,9</b>	<b>415,7</b>
<b>MILITARES</b>	<b>8.406,6</b>	<b>9.054,4</b>	<b>9.788,5</b>	<b>11.902,2</b>	<b>11.532,2</b>	<b>13.616,3</b>	<b>17.249,8</b>	<b>19.950,3</b>	<b>19.245,3</b>
Ativos	3.864,6	4.096,8	4.222,7	5.267,9	4.140,3	5.769,5	6.375,6	8.293,9	7.685,9
Aposentados	2.599,0	2.924,1	3.071,1	3.715,6	4.113,0	4.362,2	6.402,8	6.613,6	6.634,7
Instituidor de Pensão	1.943,0	2.033,6	2.494,7	2.918,7	3.278,9	3.484,6	4.471,4	5.042,8	4.924,7
<b>LEGISLATIVO</b>	<b>1.195,8</b>	<b>1.444,1</b>	<b>1.708,5</b>	<b>1.856,1</b>	<b>1.974,4</b>	<b>2.029,1</b>	<b>2.426,1</b>	<b>2.889,8</b>	<b>2.960,5</b>
Ativos	874,8	1.051,2	1.229,9	1.303,5	1.346,1	1.370,0	1.710,9	1.897,4	1.937,6
Aposentados	263,1	322,1	389,6	458,8	512,3	533,6	577,1	790,8	814,6
Instituidor de Pensão	57,9	70,8	88,9	93,8	115,9	125,5	138,2	201,6	208,3
<b>JUDICIÁRIO</b>	<b>2.568,5</b>	<b>3.183,0</b>	<b>4.258,1</b>	<b>5.577,2</b>	<b>5.922,5</b>	<b>6.976,2</b>	<b>8.402,9</b>	<b>9.161,7</b>	<b>9.122,2</b>
Ativos	1.946,2	2.453,7	3.303,0	4.400,4	4.570,3	5.465,2	6.758,6	7.107,6	7.016,5
Aposentados	506,5	602,4	796,3	990,5	1.139,6	1.266,8	1.369,3	1.690,9	1.730,0
Instituidor de Pensão	115,8	126,9	158,8	186,4	212,7	244,1	275,0	363,1	375,7
<b>Transferências Intergovernamentais <sup>2</sup></b>	<b>2.581,9</b>	<b>2.053,7</b>	<b>2.060,6</b>	<b>2.141,7</b>	<b>2.255,8</b>	<b>2.593,6</b>	<b>2.799,7</b>	<b>3.454,1</b>	<b>3.215,5</b>
Distrito Federal	1.724,4	1.610,5	1.607,6	1.882,3	1.918,7	2.312,0	2.500,0	2.909,2	2.719,3
Demais Estados	857,6	443,2	453,0	259,5	337,1	281,6	299,7	544,9	496,2
<b>Total</b>	<b>37.825,5</b>	<b>40.900,9</b>	<b>44.529,7</b>	<b>47.985,7</b>	<b>51.571,0</b>	<b>58.240,7</b>	<b>65.655,8</b>	<b>75.029,0</b>	<b>74.604,2</b>

Elaborado: SRH/MP.

Fonte: Secretaria do Tesouro Nacional. Os dados foram apurados pelo critério de competência.

1- Empresas Públicas e Sociedade de Economia Mistas que recebem recursos do Tesouro, EPU - encargos previdenciários da união e servidores do MRE lotados no exterior.

2- Transf. Intergovernamentais referem-se ao repasse de recursos federais a Estados e DF para pagamento de pessoal.

3- Acumulado de fev/2002 a jan/2003

**Tabela 1.2 - Despesa Anual de Pessoal da União por Poder, segundo a situação de vínculo por (%) - SIAFI**

Poderes da União	Participação percentual da despesa anual de pessoal da União								
	1995	1996	1997	1998	1999	2000	2001	2002	2003
<b>EXECUTIVO</b>	<b>83,2</b>	<b>83,7</b>	<b>82,0</b>	<b>80,1</b>	<b>80,3</b>	<b>80,1</b>	<b>79,2</b>	<b>79,3</b>	<b>79,5</b>
<b>CIVIS <sup>1</sup></b>	<b>61,0</b>	<b>61,5</b>	<b>60,0</b>	<b>55,4</b>	<b>58,0</b>	<b>56,7</b>	<b>53,0</b>	<b>52,7</b>	<b>53,7</b>
- <b>Administração Direta</b>	<b>29,1</b>	<b>28,5</b>	<b>27,1</b>	<b>24,3</b>	<b>26,0</b>	<b>26,2</b>	<b>24,9</b>	<b>25,0</b>	<b>25,5</b>
Ativos	15,0	14,1	13,7	10,1	12,0	12,8	12,4	12,0	12,1
Aposentados	9,4	9,6	9,0	9,3	9,0	8,5	7,9	8,4	8,6
Instituidor de Pensão	4,7	4,8	4,5	4,8	5,0	5,0	4,5	4,7	4,8
- <b>Autarquias</b>	<b>20,0</b>	<b>20,8</b>	<b>20,5</b>	<b>19,7</b>	<b>20,4</b>	<b>19,3</b>	<b>17,6</b>	<b>17,3</b>	<b>17,6</b>
Ativos	10,5	11,1	10,8	10,2	10,6	10,4	9,6	10,1	10,2
Aposentados	7,6	7,6	7,6	7,5	7,6	6,8	6,0	5,6	5,7
Instituidor de Pensão	2,0	2,0	2,1	2,1	2,2	2,1	1,9	1,7	1,7
- <b>Fundações</b>	<b>6,9</b>	<b>6,9</b>	<b>6,9</b>	<b>6,2</b>	<b>6,8</b>	<b>6,4</b>	<b>5,7</b>	<b>5,7</b>	<b>5,8</b>
Ativos	5,3	5,3	5,3	4,5	5,0	4,6	4,1	4,1	4,2
Aposentados	1,3	1,3	1,3	1,4	1,5	1,5	1,3	1,3	1,3
Instituidor de Pensão	0,3	0,3	0,3	0,3	0,3	0,3	0,3	0,3	0,3
- <b>Banco Central do Brasil</b>	<b>1,2</b>	<b>1,1</b>	<b>1,4</b>	<b>1,1</b>	<b>1,1</b>	<b>1,0</b>	<b>1,0</b>	<b>1,0</b>	<b>1,0</b>
Ativos	1,1	1,0	0,9	0,7	0,7	0,6	0,6	0,6	0,6
Aposentados	0,1	0,1	0,5	0,4	0,4	0,4	0,4	0,4	0,4
Instituidor de Pensão	0,0	0,0	0,0	0,0	0,0	0,0	0,0	0,0	0,0
- <b>Ministério Público da União</b>	<b>0,7</b>	<b>0,8</b>	<b>0,9</b>	<b>1,1</b>	<b>0,9</b>	<b>1,1</b>	<b>1,2</b>	<b>1,3</b>	<b>1,3</b>
Ativos	0,6	0,6	0,7	0,8	0,7	0,9	0,9	1,0	1,0
Aposentados	0,1	0,2	0,2	0,2	0,2	0,2	0,2	0,3	0,3
Instituidor de Pensão	0,0	0,0	0,0	0,0	0,0	0,0	0,1	0,1	0,1
- <b>Empresas Públicas</b>	<b>2,4</b>	<b>2,9</b>	<b>2,6</b>	<b>2,4</b>	<b>2,2</b>	<b>2,1</b>	<b>2,1</b>	<b>2,0</b>	<b>2,0</b>
- <b>Sociedades de Economia Mista</b>	<b>0,6</b>	<b>0,6</b>	<b>0,6</b>	<b>0,6</b>	<b>0,6</b>	<b>0,5</b>	<b>0,5</b>	<b>0,5</b>	<b>0,6</b>
<b>MILITARES</b>	<b>22,2</b>	<b>22,1</b>	<b>22,0</b>	<b>24,7</b>	<b>22,4</b>	<b>23,4</b>	<b>26,3</b>	<b>26,6</b>	<b>25,8</b>
Ativos	10,2	10,0	9,5	10,9	8,0	9,9	9,7	11,1	10,3
Aposentados	6,9	7,1	6,9	7,7	8,0	7,5	9,8	8,8	8,9
Instituidor de Pensão	5,1	5,0	5,6	6,1	6,4	6,0	6,8	6,7	6,6
<b>LEGISLATIVO</b>	<b>3,2</b>	<b>3,5</b>	<b>3,8</b>	<b>3,9</b>	<b>3,8</b>	<b>3,5</b>	<b>3,7</b>	<b>3,9</b>	<b>4,0</b>
Ativos	2,3	2,6	2,8	2,7	2,6	2,4	2,6	2,5	2,6
Aposentados	0,7	0,8	0,9	1,0	1,0	0,9	0,9	1,1	1,1
Instituidor de Pensão	0,2	0,2	0,2	0,2	0,2	0,2	0,2	0,3	0,3
<b>JUDICIÁRIO</b>	<b>6,8</b>	<b>7,8</b>	<b>9,6</b>	<b>11,6</b>	<b>11,5</b>	<b>12,0</b>	<b>12,8</b>	<b>12,2</b>	<b>12,2</b>
Ativos	5,1	6,0	7,4	9,1	8,9	9,4	10,3	9,5	9,4
Aposentados	1,3	1,5	1,8	2,1	2,2	2,2	2,1	2,3	2,3
Instituidor de Pensão	0,3	0,3	0,4	0,4	0,4	0,4	0,4	0,5	0,5
<b>Transferências Intergovernamentais <sup>2</sup></b>	<b>6,8</b>	<b>5,0</b>	<b>4,6</b>	<b>4,5</b>	<b>4,4</b>	<b>4,5</b>	<b>4,3</b>	<b>4,6</b>	<b>4,3</b>
Distrito Federal	4,6	3,9	3,6	3,9	3,7	4,0	3,8	3,9	3,6
Demais Estados	2,3	1,1	1,0	0,5	0,7	0,5	0,5	0,7	0,7
<b>Total</b>	<b>100,0</b>	<b>100,0</b>	<b>100,0</b>	<b>100,0</b>	<b>100,0</b>	<b>100,0</b>	<b>100,0</b>	<b>100,0</b>	<b>100,0</b>

Elaborado: SRH/MP.

Fonte: Secretaria do Tesouro Nacional. Os dados foram apurados pelo critério de competência.

1- Empresas Públicas e Sociedade de Economia Mistas que recebem recursos do Tesouro, EPU - encargos previdenciários da união e servidores do MRE lotados no exterior.

2- Transf. Intergovernamentais referem-se ao repasse de recursos federais a Estados e DF para pagamento de pessoal.

Tabela 1.3 - Despesa Mensal de Pessoal da União por Poder, segundo a situação de vínculo - SIAFI

Poderes da União	Despesa Mensal de Pessoal da União por Poder - (R\$ milhões correntes)												
	2002											2003	Total
	Fev	Mar	Abr	Mai	Jun	Jul	Ago	Set	Out	Nov	Dez	Jan	
<b>EXECUTIVO</b>	<b>4.142,7</b>	<b>4.160,3</b>	<b>4.227,4</b>	<b>4.545,5</b>	<b>5.961,7</b>	<b>4.366,4</b>	<b>4.435,7</b>	<b>4.336,0</b>	<b>4.435,1</b>	<b>6.479,5</b>	<b>7.255,7</b>	<b>4.960,2</b>	<b>59.306,1</b>
<b>CIVIS <sup>1</sup></b>	<b>2.705,5</b>	<b>2.771,5</b>	<b>2.777,6</b>	<b>3.177,9</b>	<b>3.982,8</b>	<b>2.958,7</b>	<b>3.045,8</b>	<b>2.931,0</b>	<b>2.947,5</b>	<b>4.216,9</b>	<b>5.090,9</b>	<b>3.454,6</b>	<b>40.060,8</b>
- <b>Administração Direta</b>	<b>1.197,3</b>	<b>1.265,5</b>	<b>1.322,0</b>	<b>1.507,6</b>	<b>2.101,0</b>	<b>1.443,9</b>	<b>1.411,9</b>	<b>1.421,6</b>	<b>1.417,7</b>	<b>2.039,5</b>	<b>2.355,3</b>	<b>1.508,4</b>	<b>18.991,7</b>
Ativos	491,6	485,2	638,4	770,0	996,7	690,1	655,9	842,9	640,7	942,7	1.196,3	681,0	9.031,4
Aposentados	466,5	540,1	424,8	476,6	712,4	492,6	493,1	344,7	477,7	680,8	756,9	515,3	6.381,4
Instituidor de Pensão	239,2	240,2	258,8	261,1	391,9	261,1	262,9	234,0	299,3	416,1	402,2	312,1	3.578,8
- <b>Autarquias</b>	<b>952,7</b>	<b>962,3</b>	<b>898,6</b>	<b>1.070,5</b>	<b>1.197,5</b>	<b>925,5</b>	<b>1.078,6</b>	<b>953,1</b>	<b>964,0</b>	<b>1.350,9</b>	<b>1.664,1</b>	<b>1.120,0</b>	<b>13.137,9</b>
Ativos	516,4	532,2	498,8	663,1	636,1	552,1	633,0	624,9	526,1	745,5	1.057,0	619,8	7.605,0
Aposentados	331,0	327,8	307,4	313,2	433,5	282,6	349,9	242,9	337,5	467,1	475,2	376,6	4.244,6
Instituidor de Pensão	105,3	102,3	92,4	94,2	127,9	90,8	95,7	85,3	100,4	138,3	131,9	123,6	1.288,2
- <b>Fundações</b>	<b>291,5</b>	<b>277,1</b>	<b>307,3</b>	<b>349,8</b>	<b>408,9</b>	<b>306,5</b>	<b>302,6</b>	<b>298,8</b>	<b>295,6</b>	<b>458,1</b>	<b>634,3</b>	<b>368,1</b>	<b>4.298,5</b>
Ativos	205,1	196,2	217,8	266,1	280,1	222,6	209,9	237,3	195,3	313,6	500,2	263,0	3.107,1
Aposentados	69,8	64,7	72,4	67,5	103,8	66,7	75,7	46,9	82,2	118,5	108,4	84,3	960,9
Instituidor de Pensão	16,6	16,2	17,0	16,3	25,0	17,2	17,0	14,7	18,1	26,0	25,6	20,9	230,6
- <b>Banco Central do Brasil</b>	<b>55,8</b>	<b>61,0</b>	<b>56,1</b>	<b>59,2</b>	<b>57,0</b>	<b>57,2</b>	<b>57,6</b>	<b>57,6</b>	<b>57,2</b>	<b>79,8</b>	<b>70,6</b>	<b>70,6</b>	<b>739,8</b>
Ativos	34,6	36,3	33,2	35,7	33,7	33,8	34,1	34,1	33,8	42,8	38,4	38,4	428,9
Aposentados	20,3	23,7	22,1	22,7	22,4	22,5	22,5	22,5	22,5	36,0	31,0	31,0	299,3
Instituidor de Pensão	0,8	1,0	0,9	0,9	0,9	0,9	0,9	1,0	0,9	1,0	1,2	1,2	11,6
- <b>Ministério Público da União</b>	<b>50,8</b>	<b>57,3</b>	<b>59,7</b>	<b>59,7</b>	<b>79,1</b>	<b>78,0</b>	<b>64,3</b>	<b>68,6</b>	<b>65,7</b>	<b>66,2</b>	<b>157,3</b>	<b>194,3</b>	<b>1.001,0</b>
Ativos	37,0	43,4	44,5	44,8	57,3	58,0	46,8	51,2	48,2	47,8	112,0	159,2	750,2
Aposentados	10,9	11,0	12,0	11,7	17,2	15,8	13,4	13,6	14,1	14,7	37,5	27,3	199,2
Instituidor de Pensão	2,9	2,9	3,2	3,1	4,7	4,2	4,2	3,8	3,3	3,7	7,8	7,8	51,7
- <b>Empresas Públicas</b>	<b>134,0</b>	<b>126,4</b>	<b>111,3</b>	<b>107,2</b>	<b>111,8</b>	<b>107,0</b>	<b>107,4</b>	<b>104,8</b>	<b>118,6</b>	<b>141,5</b>	<b>170,5</b>	<b>135,7</b>	<b>1.476,2</b>
- <b>Sociedades de Economia Mista</b>	<b>23,4</b>	<b>22,0</b>	<b>22,5</b>	<b>23,9</b>	<b>27,5</b>	<b>40,5</b>	<b>23,4</b>	<b>26,5</b>	<b>28,7</b>	<b>80,8</b>	<b>38,9</b>	<b>57,5</b>	<b>415,7</b>
<b>MILITARES</b>	<b>1.437,2</b>	<b>1.388,9</b>	<b>1.449,8</b>	<b>1.367,5</b>	<b>1.978,8</b>	<b>1.407,7</b>	<b>1.389,9</b>	<b>1.405,0</b>	<b>1.487,6</b>	<b>2.262,6</b>	<b>2.164,7</b>	<b>1.505,6</b>	<b>19.245,3</b>
Ativos	627,1	631,0	501,0	520,3	635,6	516,4	502,7	509,2	556,2	881,9	1.206,1	598,3	7.685,9
Aposentados	494,8	442,5	478,8	478,2	760,8	513,2	512,4	514,7	546,5	797,5	548,4	546,9	6.634,7
Instituidor de Pensão	315,3	315,4	469,9	369,0	582,4	378,2	374,7	381,1	384,9	583,2	410,2	360,4	4.924,7
<b>LEGISLATIVO</b>	<b>190,5</b>	<b>159,4</b>	<b>199,6</b>	<b>216,8</b>	<b>276,0</b>	<b>204,7</b>	<b>199,2</b>	<b>203,7</b>	<b>192,1</b>	<b>353,0</b>	<b>518,0</b>	<b>247,5</b>	<b>2.960,5</b>
Ativos	130,9	105,7	134,3	142,6	174,8	139,2	129,6	132,8	125,2	220,1	338,8	163,5	1.937,6
Aposentados	47,7	43,0	52,0	59,2	80,9	52,0	55,4	56,2	53,0	108,7	139,6	66,8	814,6
Instituidor de Pensão	11,9	10,7	13,2	15,0	20,3	13,5	14,3	14,7	13,9	24,1	39,5	17,2	208,3
<b>JUDICIÁRIO</b>	<b>690,6</b>	<b>600,6</b>	<b>745,4</b>	<b>583,1</b>	<b>724,9</b>	<b>568,7</b>	<b>775,3</b>	<b>645,2</b>	<b>696,4</b>	<b>1.030,8</b>	<b>1.249,3</b>	<b>812,1</b>	<b>9.122,2</b>
Ativos	559,8	459,4	612,2	450,8	548,4	433,2	578,9	490,5	536,5	770,8	969,2	606,8	7.016,5
Aposentados	108,2	116,4	110,1	109,2	146,4	111,2	159,5	126,2	130,6	215,3	230,3	166,6	1.730,0
Instituidor de Pensão	22,6	24,8	23,0	23,1	30,1	24,3	36,9	28,5	29,3	44,7	49,7	38,7	375,7
<b>Transferências Intergovernamentais <sup>2</sup></b>	<b>4,1</b>	<b>463,3</b>	<b>260,0</b>	<b>256,8</b>	<b>366,3</b>	<b>279,1</b>	<b>253,8</b>	<b>253,6</b>	<b>283,9</b>	<b>410,9</b>	<b>110,2</b>	<b>273,6</b>	<b>3.215,5</b>
Distrito Federal	0,0	429,5	229,5	225,8	331,5	231,0	221,0	221,0	221,0	336,3	-0,8	273,2	2.719,3
Demais Estados	4,1	33,8	30,5	30,9	34,8	48,0	32,8	32,6	62,8	74,5	111,0	0,3	496,2
<b>Total</b>	<b>5.027,9</b>	<b>5.383,6</b>	<b>5.432,3</b>	<b>5.602,2</b>	<b>7.328,9</b>	<b>5.418,8</b>	<b>5.664,0</b>	<b>5.438,5</b>	<b>5.607,4</b>	<b>8.274,1</b>	<b>9.133,1</b>	<b>6.293,3</b>	<b>74.604,2</b>

Elaborado: SRH/MP.

Fonte: Secretaria do Tesouro Nacional. Os dados foram apurados pelo critério de competência.

1- Empresas Públicas e Sociedade de Economia Mistas que recebem recursos do Tesouro, EPU - encargos previdenciários da união e servidores do

MRE lotados no exterior.

2- Transf. Intergovernamentais referem-se ao repasse de recursos federais a Estados e DF para pagamento de pessoal.

**Tabela 1.4 - Despesa Mensal de Pessoal do Poder Legislativo <sup>1</sup> - SIAFI**

Órgãos do Legislativo	Despesa Mensal de Pessoal do Poder Legislativo (R\$ milhões correntes)													Total
	2002												2003	
	Fev	Mar	Abr	Mai	Jun	Jul	Ago	Set	Out	Nov	Dez	Jan		
Câmara dos Deputados	86,8	77,5	100,5	99,8	138,1	97,2	94,6	95,3	94,3	128,3	296,7	98,8	<b>1.407,8</b>	
Senado Federal	79,3	52,9	63,8	87,0	97,9	64,1	71,1	75,6	64,9	134,1	171,3	83,9	<b>1.045,9</b>	
Tribunal de Contas da União	24,5	29,1	35,3	30,0	40,0	43,4	33,5	32,8	32,9	90,6	50,0	64,8	<b>506,8</b>	
<b>Total</b>	<b>190,5</b>	<b>159,4</b>	<b>199,6</b>	<b>216,8</b>	<b>276,0</b>	<b>204,7</b>	<b>199,2</b>	<b>203,7</b>	<b>192,1</b>	<b>353,0</b>	<b>518,0</b>	<b>247,5</b>	<b>2.960,5</b>	

Elaborado: SRH/MP.

Fonte: Secretaria do Tesouro Nacional. Os dados foram apurados pelo critério de competência.

1- Inclui ativos, aposentados e instituidores de pensão.

**Tabela 1.5 - Despesa Mensal de Pessoal do Poder Judiciário <sup>1</sup> - SIAFI**

Órgãos do Judiciário	Despesa Mensal de Pessoal do Poder Judiciário (R\$ milhões correntes)													Total
	2002												2003	
	Fev	Mar	Abr	Mai	Jun	Jul	Ago	Set	Out	Nov	Dez	Jan		
Supremo Tribunal Federal	6,6	7,1	7,1	7,1	7,7	6,9	10,3	8,2	8,2	12,8	21,1	11,3	<b>114,4</b>	
Superior Tribunal de Justiça	18,5	20,5	19,7	19,3	20,8	21,9	27,0	21,4	22,6	31,6	50,2	29,1	<b>302,6</b>	
Justiça Federal	243,5	117,9	276,3	127,4	198,3	118,3	170,7	140,5	140,7	414,5	245,8	152,0	<b>2.346,0</b>	
Justiça Militar	12,8	15,7	8,2	8,1	11,1	8,2	11,9	9,4	9,3	14,1	12,9	11,4	<b>133,1</b>	
Justiça Eleitoral	69,9	78,2	79,1	77,7	77,8	74,6	115,9	104,6	115,6	149,0	198,4	110,8	<b>1.251,6</b>	
Justiça do Trabalho	314,5	332,5	325,7	314,3	377,0	310,3	400,4	328,4	364,7	373,5	657,5	430,0	<b>4.528,6</b>	
Justiça do DF e dos Territórios	24,7	28,7	29,3	29,3	32,3	28,5	39,1	32,7	35,2	35,2	63,5	67,5	<b>446,0</b>	
<b>Total</b>	<b>690,6</b>	<b>600,6</b>	<b>745,4</b>	<b>583,1</b>	<b>724,9</b>	<b>568,7</b>	<b>775,3</b>	<b>645,2</b>	<b>696,4</b>	<b>1.030,8</b>	<b>1.249,3</b>	<b>812,1</b>	<b>9.122,2</b>	

Elaborado: SRH/MP.

Fonte: Secretaria do Tesouro Nacional. Os dados foram apurados pelo critério de competência.

1- Inclui ativos, aposentados e instituidores de pensão.

Tabela 1.6 - Despesa Anual de Pessoal Civil do Poder Executivo por órgãos da administração - SIAPE <sup>1</sup>

Órgãos da administração	Despesa Anual de Pessoal Civil do Poder Executivo (R\$ milhões correntes)						
	1997	1998	1999 <sup>15</sup>	2000 <sup>16</sup>	2001 <sup>17</sup>	2002 <sup>18</sup>	2003 <sup>19</sup>
Presidência da República <sup>2</sup>	170,1	184,0	190,9	48,2	144,5	157,7	158,4
Advocacia Geral da União <sup>3</sup>	17,6	20,0	22,3	45,4	73,7	95,8	98,8
Agricultura, Pecuária e do Abastecimento	774,2	844,8	927,9	698,4	824,0	925,1	930,6
Ciência e Tecnologia <sup>4</sup>	165,9	193,5	211,8	408,0	470,6	510,5	516,3
Comunicações	428,1	456,2	484,2	478,9	509,7	590,2	590,7
Cultura	81,2	86,7	96,4	95,9	104,0	120,9	122,9
Defesa <sup>5</sup>	1.110,2	1.177,4	1.318,0	1.362,5	1.459,9	1.617,6	1.677,6
Desenvolvimento Agrário <sup>6</sup>				300,1	337,7	363,4	364,7
Desen., Ind. e Comércio Exterior <sup>7</sup>	80,2	83,5	96,4	106,0	126,8	139,3	144,4
Educação <sup>8</sup>	5.358,6	5.717,0	6.399,1	6.686,5	7.061,6	8.265,8	8.312,6
Esporte e Turismo <sup>9</sup>	3,3	3,5	3,5	18,6	20,2	22,9	22,9
Fazenda	2.741,6	2.782,6	3.202,4	3.645,3	3.834,8	4.183,1	4.214,7
Governos dos Ex-Territórios	563,5	622,3	679,4	736,9	770,8	960,8	969,0
Integração Nacional <sup>10</sup>			1,3	316,0	274,8	249,2	250,5
Justiça	1.884,6	1.916,1	2.062,5	1.934,7	1.956,9	2.461,8	2.481,8
Meio Ambiente <sup>11</sup>	402,5	411,7	449,0	248,0	288,0	353,6	356,7
Minas e Energia <sup>12</sup>	69,2	75,8	85,4	87,3	100,2	135,5	137,3
Planejamento, Orçamento e Gestão <sup>13</sup>	484,5	557,0	659,1	691,7	856,8	989,4	997,6
Previdência e Assistência Social	2.581,8	2.679,0	3.001,4	3.185,5	3.387,6	3.976,9	3.983,3
Relações Exteriores <sup>14</sup>	113,2	139,2	157,4	157,2	164,0	199,8	203,4
Saúde	3.844,2	4.032,8	4.455,0	4.446,4	4.873,1	5.458,9	5.456,6
Trabalho e Emprego	667,6	671,7	763,5	911,8	969,0	998,4	999,8
Transportes	1.022,5	1.086,8	1.203,0	1.221,2	1.286,7	1.413,1	1.416,1
<b>Total</b>	<b>22.564,6</b>	<b>23.741,6</b>	<b>26.469,9</b>	<b>27.830,5</b>	<b>29.895,5</b>	<b>34.190,0</b>	<b>34.406,8</b>

Fonte : SRH/MP.

1 - Inclui administração direta, fundações e autarquias do Poder Executivo Civil. Não inclui: MPU, BACEN, Empresas Públicas, Sociedade de Economia Mista que recebem recursos do tesouro, Encargos Previdenciários da União e Servidores do Ministério das Relações Exteriores lotados no Exterior.

2 - Inclui os gastos da Vice-Presidência;

3 - A Advocacia Geral da União está vinculada a Presidência da República.

4 - A partir de agosto de 2000, o Fundação Centro Tecnológico para Informática - CTI, foi extinto pelo Decreto 3.568 de 18.08.2000.

5 - A partir de agosto de 2000, o Estado Maior das Forças Armadas - EMFA foi extinto, sendo criado o Ministério da Defesa - MD, com a vinculação da Administração Direta da Defesa, os Comandos da Aeronáutica, Marinha e Exército.

6 - A partir de julho de 2000 fica integrado ao SIAPE-Sistema Integrado de Administração de Pessoal Civil o Ministério do Desenvolvimento Agrário-MDA. O Instituto Nacional de Colonização e Reforma Agrária -INCRA deixa de ser vinculado ao Ministério da Agricultura e do Abastecimento passa a ser vinculado ao Ministério do Desenvolvimento Agrário-MDA.

7 - A partir de agosto de 2000, a Superintendência da Zona Franca de Manaus - SUFRAMA deixa de ser vinculada ao Ministério do Planejamento, Orçamento e Gestão - MP e passa a ser vinculada ao Ministério do Desenvolvimento, Indústria e Comércio Exterior - MDIC. O Instituto Brasileiro de Turismo - EMBRATUR deixa de ser vinculada ao Ministério do Desenvolvimento, Indústria e Comércio Exterior - MDIC e passa a ser vinculada ao Ministério do Esporte e Turismo - MET.

8 - Inclui colégios, escolas técnicas, escolas agrotécnicas, faculdades, fundações e universidades federais.

9 - A partir de agosto de 2000, o Instituto Brasileiro de Turismo - EMBRATUR deixa de ser vinculada ao Ministério do Desenvolvimento, Indústria e Comércio Exterior -MDIC e passa a ser vinculada ao Ministério do Esporte e Turismo - MET.

10 - A partir de agosto de 2000, a Superintendência do Desenvolvimento do Nordeste - SUDENE e a Superintendência do Desenvolvimento da Amazônia - SUDAM deixam de ser vinculadas ao Ministério do Planejamento, Orçamento e Gestão -MP e passam a ser vinculadas ao Ministério da Integração Nacional - MIN. O Departamento Nacional de Obras Contra as Secas - DNOCS deixa de ser vinculado ao Ministério do Meio Ambiente - MMA e também passa a ser vinculado ao Ministério da Integração Nacional - MIN.

11 - A partir de agosto de 2000, o Departamento Nacional de Obras Contra a Seca - DNOCS deixa de ser vinculado ao Ministério do Meio Ambiente - MMA e passa a ser vinculada ao Ministério da Integração Nacional - MIN.

12 - A partir de Fevereiro de 1998 é integrada ao SIAPE-Sistema Integrado de Administração Pessoal Civil a Agência Nacional de Energia Elétrica-ANEEL, criado pelo Decreto 9.427 de 26/12/96 e a partir de novembro de 1998 é integrado também ao SIAPE- Sistema Integrado de Administração Pessoal Civil a Agência Nacional do Petróleo-ANP, criada pelo Decreto 2.455 de 14/01/98.

13 - A partir de agosto de 2000, a Superintendência do Desenvolvimento da Amazônia - SUDAM e a Superintendência do Desenvolvimento do Nordeste - SUDENE deixam de ser vinculadas ao Ministério do Planejamento, Orçamento e Gestão - MP e passam a ser vinculadas ao Ministério da Integração Nacional - MIN. A Superintendência da Zona Franca de Manaus - SUFRAMA também é desvinculada ao Ministério do Planejamento, Orçamento e Gestão - MP e passa a ter vínculo com o Ministério do Desenvolvimento, Indústria e Comércio Exterior - MDIC.

14 - Não inclui gastos com pessoal lotado no exterior.

15 - Incluído a 1ª e 2ª parcelas dos 28,86%.

16 - Incluído a 3ª e 4ª parcelas dos 28,86%.

17 - Incluído a 5ª e 6ª parcelas dos 28,86%.

18 - Incluído a 7ª e 8ª parcelas dos 28,86%.

19 - Acumulado de fev/2002 a jan/2003

20 - Os dados foram calculados pelo regime de competência.

Nota: A partir de agosto de 2000 está implantada a nova estrutura organizacional, que modificou, em relação aos quadros nos Boletins anteriores dos seguintes órgãos: Ministério da Defesa-MD, Ministério do Desenvolvimento Agrário-MDA, Ministério dos Esportes e Turismo-MET,

Ministério da Integração Nacional-MIN, Ministério do Meio Ambiente-MMA e Ministério do Planejamento, Orçamento e Gestão-MP.

**Tabela 1.7 - Despesa Mensal de Pessoal Civil do Poder Executivo Federal por órgãos da administração - SIAPE <sup>1</sup>**

Órgãos da administração	Despesa Mensal de Pessoal Civil de Executivo (R\$ milhões correntes)												
	2002											2003	Total
	Fev	Mar	Abr	Mai <sup>5</sup>	Jun	Jul	Ago	Set	Out	Nov	Dez <sup>6</sup>	Jan	
Presidência da República <sup>2</sup>	9,7	9,4	12,9	20,1	13,3	11,2	10,6	10,4	11,4	15,0	23,2	11,1	<b>158,4</b>
Advocacia Geral da União <sup>3</sup>	6,7	7,0	6,8	7,1	8,9	7,9	7,6	7,2	7,7	11,6	10,1	10,2	<b>98,8</b>
Agricult.,Pecuária e do Abastecimento	63,5	66,2	63,6	78,8	98,9	69,5	66,0	65,7	65,9	102,6	116,4	73,5	<b>930,6</b>
Ciência e Tecnologia	35,0	35,9	35,5	42,4	47,4	38,4	37,6	37,0	37,6	57,7	67,9	43,8	<b>516,3</b>
Comunicações	40,0	40,2	40,8	52,3	60,2	41,1	57,5	40,0	45,6	62,4	70,5	40,0	<b>590,7</b>
Cultura	8,1	8,2	8,1	10,1	12,4	8,8	8,4	8,6	8,6	13,2	17,9	10,5	<b>122,9</b>
Defesa	111,3	113,2	111,5	147,4	179,8	112,1	113,9	112,3	114,2	175,0	210,9	176,0	<b>1.677,6</b>
Desenvolvimento Agrário	24,8	25,8	25,3	31,8	33,9	27,9	27,3	26,6	26,9	41,3	45,3	27,7	<b>364,7</b>
Desen., Ind. e Comércio Exterior	9,2	9,5	9,5	11,9	15,1	10,6	9,8	9,7	9,9	15,2	18,8	15,2	<b>144,4</b>
Educação	603,3	624,2	613,3	680,7	777,0	611,6	618,6	615,5	619,8	942,8	916,6	689,4	<b>8.312,6</b>
Esporte e Turismo	1,5	1,5	1,5	2,0	2,2	2,1	1,7	1,7	1,7	2,6	2,8	1,7	<b>22,9</b>
Fazenda	294,3	299,5	299,0	322,9	410,7	327,3	319,5	337,8	320,1	509,3	429,0	345,4	<b>4.214,7</b>
Governos dos Ex-Territórios	63,7	65,3	61,6	75,3	109,8	63,1	63,5	64,0	64,1	114,5	157,2	67,0	<b>969,0</b>
Integração Nacional	17,0	17,0	17,6	22,6	26,9	18,1	17,5	17,9	18,1	27,5	32,0	18,4	<b>250,5</b>
Justiça	169,5	172,9	171,1	198,3	231,4	170,4	167,9	170,3	171,3	269,2	386,1	203,3	<b>2.481,8</b>
Meio Ambiente	22,5	22,7	22,3	27,2	34,9	25,7	34,0	25,4	24,6	39,6	50,3	27,6	<b>356,7</b>
Minas e Energia	8,6	8,8	9,2	11,4	14,6	10,5	10,0	10,2	10,2	16,0	17,2	10,8	<b>137,3</b>
Planejamento, Orçamento e Gestão	66,9	68,4	67,9	85,7	96,1	79,3	70,5	70,3	72,9	110,1	130,1	79,5	<b>997,6</b>
Previdência e Assistência Social	280,2	308,3	278,7	349,8	433,8	292,2	287,7	287,8	287,4	437,2	446,3	293,7	<b>3.983,3</b>
Relações Exteriores <sup>4</sup>	12,2	12,3	12,4	16,9	18,8	21,4	14,4	15,1	14,8	22,6	26,5	15,9	<b>203,4</b>
Saúde	360,3	368,8	365,4	470,0	651,8	370,3	370,9	387,0	372,0	577,3	777,1	385,7	<b>5.456,6</b>
Trabalho e Emprego	72,7	74,0	72,7	81,3	101,5	73,6	72,9	72,7	76,0	113,6	111,6	77,2	<b>999,8</b>
Transportes	99,1	100,8	98,8	129,9	151,6	101,2	100,5	100,1	100,5	166,1	167,0	100,7	<b>1.416,1</b>
<b>Total</b>	<b>2.380,2</b>	<b>2.459,8</b>	<b>2.405,3</b>	<b>2.875,8</b>	<b>3.531,0</b>	<b>2.494,4</b>	<b>2.488,2</b>	<b>2.493,2</b>	<b>2.481,4</b>	<b>3.842,3</b>	<b>4.230,9</b>	<b>2.724,3</b>	<b>34.406,8</b>

Fonte : SRH/MP.

1 - Inclui administração direta, fundações e autarquias do Poder Executivo. Não inclui: MPU, BACEN, Empresas Públicas,

Soc. de Economia Mista, Encargos Previdenciários da União e Servidores do MRE lotados no Exterior.

2 - Inclui os gastos da Vice-Presidência;

3 - A AGU está vinculada a Presidência da República.

4 - Não inclui gastos com pessoal lotado no exterior;

5 - Incluído a 7ª parcela dos 28,86%.

6 - Incluído a 8ª parcela dos 28,86%.

Os dados foram calculados pelo regime de competência.



**Tabela 1.8 - Despesa Anual de Pessoal Civil do Poder Executivo Federal por Unidades da Federação de 1997 a 2002 - SIAPE <sup>1</sup>**

Unidades da Federação	Despesa Anual de Pessoal Civil do Poder Executivo (R\$ milhões correntes)						
	1997	1998	1999	2000	2001	2002	2003 <sup>3</sup>
Acre	121,6	131,4	150,4	169,2	165,4	205,4	205,3
Alagoas	333,0	359,5	379,7	396,5	414,9	470,4	472,0
Amapá	235,8	252,0	271,2	311,0	299,1	366,5	371,1
Amazonas	270,9	290,5	327,7	352,5	361,8	410,8	414,0
Bahia	906,0	957,4	1.078,7	1.140,9	1.176,6	1.371,6	1.380,7
Ceará	830,9	881,2	990,4	1.067,2	1.149,2	1.287,8	1.285,0
Distrito Federal	2.340,8	2.501,2	2.301,0	2.457,5	2.603,7	3.383,3	3.420,9
Espírito Santo	345,8	365,4	400,2	419,6	430,8	522,6	526,9
Goiás	408,2	435,3	476,3	500,3	526,7	632,8	635,7
Maranhão	388,8	406,1	445,0	460,1	458,4	534,9	539,6
Mato Grosso	239,5	246,6	287,7	296,0	313,8	352,9	353,3
Mato Grosso do Sul	272,7	291,1	316,7	320,0	315,8	357,3	359,4
Minas Gerais	1.802,8	1.904,0	2.157,7	2.320,5	2.395,2	2.781,3	2.791,3
Pará	623,0	662,3	725,6	766,1	790,6	911,2	916,1
Paraíba	638,0	663,6	718,0	751,0	775,3	899,9	911,9
Paraná	671,3	719,6	810,9	882,2	925,1	1.066,5	1.067,8
Pernambuco	1.144,8	1.192,8	1.319,2	1.377,0	1.419,3	1.682,6	1.684,0
Piauí	271,9	289,9	323,1	331,7	336,3	390,5	393,8
Rio de Janeiro	5.386,4	5.647,9	6.372,0	6.926,3	7.088,9	8.054,2	8.122,8
Rio Grande do Norte	470,5	509,8	566,9	591,4	613,1	689,8	693,8
Rio Grande do Sul	1.271,4	1.322,5	1.464,3	1.566,5	1.643,5	1.995,2	2.007,3
Rondônia	326,0	358,1	388,7	395,2	421,9	496,3	500,6
Roraima	159,4	187,4	188,0	202,6	204,9	257,9	261,2
Santa Catarina	570,2	593,9	672,4	723,7	763,9	865,1	869,7
São Paulo	1.992,7	2.054,0	2.277,1	2.542,1	2.653,3	3.058,1	3.072,4
Sergipe	218,2	230,1	255,6	275,4	278,4	335,0	338,6
Tocantins	46,5	52,9	55,8	54,7	58,7	66,7	67,2
Sem informações <sup>2</sup>			4,5	9,4	8,8	8,9	8,8
<b>Total</b>	<b>22.287,1</b>	<b>23.506,6</b>	<b>25.724,9</b>	<b>27.606,2</b>	<b>28.593,0</b>	<b>33.455,7</b>	<b>33.671,2</b>

Fonte: SRH/MP.

1 - Inclui Servidores da administração direta, fundações e autarquias do Poder Executivo Civil (inclusive contratos temporários).

2 - Não consta informação no cadastro SIAPE.

3 - Acumulado de fev/2002 a jan/2003

A tabela acima difere das tabelas 1.6 e 1.7 por não constar liberações extra SIAPE como espólios de 28,86% e as obrigações patronais.

**Tabela 1.9 - Despesa Mensal de Pessoal Civil do Poder Executivo Federal por Unidades da Federação - SIAPE<sup>1</sup>**

Unidades da Federação	Despesa Mensal de Pessoal Civil do Poder Executivo (R\$ milhões correntes)												Total
	2002											2003	
	Fev	Mar	Abr	Mai	Jun	Jul	Ago	Set	Out	Nov	Dez	Jan	
Acre	16,9	13,6	13,5	18,1	19,2	14,3	14,1	14,1	13,9	22,6	29,9	14,9	<b>205,3</b>
Alagoas	33,8	35,0	33,9	39,6	47,2	34,2	34,2	34,3	34,0	51,7	56,6	37,5	<b>472,0</b>
Amapá	24,6	25,6	25,7	30,6	46,6	25,8	26,3	25,9	26,3	40,3	45,1	28,3	<b>371,1</b>
Amazonas	29,2	30,1	29,1	36,6	42,0	30,1	29,7	29,9	29,9	45,8	47,3	34,2	<b>414,0</b>
Bahia	99,0	101,6	97,9	117,6	141,5	98,0	98,4	99,1	98,8	151,6	168,3	108,9	<b>1.380,7</b>
Ceará	94,0	92,3	93,9	108,3	133,5	90,6	91,5	92,1	92,1	140,3	159,7	96,5	<b>1.285,0</b>
Distrito Federal	200,5	206,1	228,3	300,9	352,0	272,2	255,1	258,4	258,7	387,2	443,4	258,2	<b>3.420,9</b>
Espírito Santo	36,7	37,6	39,0	44,3	53,3	39,1	38,2	39,3	38,9	58,6	59,5	42,4	<b>526,9</b>
Goiás	45,7	46,1	44,1	52,1	66,8	44,2	45,1	47,1	46,8	70,9	76,8	50,0	<b>635,7</b>
Maranhão	37,4	38,6	39,2	46,7	57,8	37,3	38,6	39,7	38,3	58,9	63,4	43,6	<b>539,6</b>
Mato Grosso	26,7	26,5	25,8	29,1	35,1	25,3	25,2	25,5	25,6	38,2	42,8	27,6	<b>353,3</b>
Mato Grosso do Sul	25,2	26,0	25,1	30,6	35,0	26,4	26,2	26,1	25,9	40,5	44,1	28,3	<b>359,4</b>
Minas Gerais	206,2	206,8	202,8	229,0	283,8	203,5	203,6	204,9	204,9	312,6	315,1	218,0	<b>2.791,3</b>
Pará	65,3	67,3	64,7	78,6	97,9	65,6	65,7	66,0	65,4	101,3	106,4	71,9	<b>916,1</b>
Paraíba	66,1	66,7	64,6	77,7	90,5	64,5	66,9	66,6	66,0	99,9	102,4	80,0	<b>911,9</b>
Paraná	76,9	78,3	76,5	86,8	106,9	77,7	78,7	77,9	78,2	120,5	127,5	81,9	<b>1.067,8</b>
Pernambuco	117,0	120,7	116,7	141,0	179,6	124,0	123,1	122,8	123,1	186,8	199,6	129,7	<b>1.684,0</b>
Piauí	27,8	28,1	27,0	34,5	40,4	28,2	28,1	28,4	28,1	43,1	46,1	34,2	<b>393,8</b>
Rio de Janeiro	584,9	592,6	574,3	682,7	860,2	580,4	579,1	585,2	582,2	887,1	944,2	669,8	<b>8.122,8</b>
Rio Grande do Norte	50,6	52,1	49,7	60,2	67,2	50,9	50,2	49,7	50,0	76,6	79,2	57,3	<b>693,8</b>
Rio Grande do Sul	139,2	142,4	138,8	162,0	199,8	150,9	150,3	154,3	151,9	230,5	223,2	163,9	<b>2.007,3</b>
Rondônia	31,7	35,9	32,4	39,8	53,7	32,3	32,5	32,2	32,5	51,1	90,4	36,2	<b>500,6</b>
Roraima	17,7	18,1	17,8	20,8	28,1	17,7	17,8	18,3	17,8	37,9	28,6	20,5	<b>261,2</b>
Santa Catarina	62,0	64,6	62,5	70,7	86,6	64,1	63,6	64,4	65,5	90,4	107,2	68,1	<b>869,7</b>
São Paulo	214,7	247,0	216,2	248,8	325,4	219,9	220,1	221,8	222,2	342,5	358,7	235,3	<b>3.072,4</b>
Sergipe	23,2	24,8	23,3	27,9	34,2	24,9	25,0	25,2	25,0	38,5	39,2	27,4	<b>338,6</b>
Tocantins	4,6	4,9	4,8	5,4	7,2	4,7	4,6	4,5	4,7	7,4	8,8	5,5	<b>67,2</b>
Sem informações <sup>2</sup>	0,7	0,7	0,7	0,7	0,8	0,7	0,7	0,7	0,7	0,8	0,8	0,7	<b>8,8</b>
<b>Total</b>	<b>2.358,4</b>	<b>2.430,0</b>	<b>2.368,1</b>	<b>2.821,4</b>	<b>3.492,2</b>	<b>2.447,7</b>	<b>2.432,7</b>	<b>2.454,4</b>	<b>2.447,4</b>	<b>3.733,6</b>	<b>4.014,4</b>	<b>2.670,8</b>	<b>33.671,2</b>

Fonte: SRH/MP.

1 - Inclui Servidores Civis da administração direta, fundações e autarquias do Poder Executivo (inclusive contratos temporários).

2 - Não consta informação no cadastro SIAPE.

A tabela acima difere das tabelas 1.6 e 1.7 por não constar liberações extra SIAPE como espólios de 28,86% e as obrigações patronais.

**Tabela 1.10 - Variação Anual Acumulada da Despesa Anual de Pessoal Civil do Poder Executivo Federal por grupos de despesas - SIAPE**

(Continua)

Grupos de Despesas	Variação e Despesa Anual do Poder Executivo (R\$ milhões correntes)							
	1997 <sup>1</sup>	Contribuição % s/ variação total	1998	Contribuição % s/ variação total	1999	Contribuição % s/ variação total	2000	Contribuição % s/ variação total
<b>Ativos</b>	<b>10.007,5</b>	<b>44,4</b>	<b>10.617,2</b>	<b>44,7</b>	<b>11.643,1</b>	<b>44,0</b>	<b>12301,4</b>	<b>43,4</b>
Vencimento Básico	2.266,9	10,0	2.265,2	9,5	2.703,4	10,2	3.463,3	12,2
Grat. de Cargos - GAE/GDP/etc	4.476,8	19,8	5.008,0	21,1	5.097,9	19,3	4.894,9	17,3
Peric.-Insal.-Especiais-Expostas	184,4	0,8	172,1	0,7	147,8	0,6	173,4	0,6
Grat. de Função - DAS/FG/etc	301,4	1,3	365,0	1,5	395,0	1,5	397,1	1,4
Anuênios	201,9	0,9	194,0	0,8	256,3	1,0	397,4	1,4
Décimos	274,1	1,2	320,7	1,4	341,8	1,3	337,2	1,2
Hora Extra	15,2	0,1	8,9	0,0	8,4	0,0	14,5	0,1
Outras despesas variáveis	206,6	0,9	199,9	0,8	314,6	1,2	96,3	0,3
Desp. Variáveis- Pes. Militar	5,2	0,0	6,2	0,0	6,9	0,0	7,1	0,0
Obrigações Patronais	980,6	4,3	1.032,7	4,3	1.190,7	4,5	1.285,7	4,5
Férias - Art.7 XVII CF	286,5	1,3	243,6	1,0	326,5	1,2	324,9	1,1
13º Salário	740,3	3,3	800,7	3,4	853,8	3,2	909,5	3,2
Contratação Temporária	67,5	0,3	0,0	0,0	0,0	0,0	0,0	0,0
<b>Aposentados e Pensionistas</b>	<b>9.894,1</b>	<b>43,8</b>	<b>10.899,7</b>	<b>45,9</b>	<b>12.024,3</b>	<b>45,4</b>	<b>12.607,0</b>	<b>44,5</b>
Aposentados	6.468,5	28,7	7.074,8	29,8	7.679,1	29,0	7.938,0	28,0
Pensionistas	2.621,5	11,6	2.904,9	12,2	3.234,1	12,2	3.626,0	12,8
13º Salário - Apos. e Pens.	804,1	3,6	920,0	3,9	1.111,1	4,2	1.043,0	3,7
<b>Contratos Temporários</b>	-	-	-	-	-	-	-	-
Serviços Event. de Prof.	-	-	-	-	-	-	-	-
Serviços Event. de Ag. de Saúde	-	-	-	-	-	-	-	-
Serviços Event. de Nat. Indus.	-	-	-	-	-	-	-	-
Serviços Event. de Agent. Censit.	-	-	-	-	-	-	-	-
Serviços Event. de Pessoal. Qualif.	-	-	-	-	-	-	-	-
Serviços Event. de mão de obra	-	-	-	-	-	-	-	-
Serviços Event. de Médicos Resid.	-	-	-	-	-	-	-	-
<b>Despesas de Exercícios Anteriores</b>	<b>282,5</b>	<b>1,3</b>	<b>195,7</b>	<b>0,8</b>	<b>22,6</b>	<b>0,1</b>	<b>128,3</b>	<b>0,5</b>
28,86% - Parcela	-	-	-	-	686,7	2,6	752,9	2,7
28,86% - Espólio	-	-	-	-	-	-	-	-
3,17% - Parcela	-	-	-	-	-	-	-	-
Folha Suplementar	161,6	0,7	131,7	0,6	363,5	1,4	289,4	1,0
Devolução PSS 94	-	-	-	-	-	-	495,2	-
Sentenças Judiciárias	2.218,9	9,8	1.897,4	8,0	1.729,7	6,5	1.763,0	6,2
<b>SUBTOTAL</b>	<b>22.564,6</b>		<b>23.741,6</b>		<b>26.469,9</b>		<b>28.337,1</b>	
<b>Empresas Estatais</b>	<b>729,3</b>		<b>1.174,0</b>		<b>1.262,8</b>		<b>1.347,9</b>	
<b>T O T A L</b>	<b>23.294,0</b>		<b>24.915,7</b>		<b>27.732,7</b>		<b>29.685,0</b>	

**Tabela 1.10 - Variação Anual Acumulada da Despesa Anual de Pessoal Civil do Poder Executivo Federal por grupos de despesas - SIAPE**

(Conclusão)

Grupos de Despesas	Variação e Despesa Anual do Poder Executivo (R\$ milhões correntes)					
	2001	Contribuição % s/ variação total	2002	Contribuição % s/ variação total	2003 <sup>2</sup>	Contribuição % s/ variação total
<b>Ativos</b>	<b>13.220,7</b>	<b>44,2</b>	<b>15.348,5</b>	<b>44,6</b>	<b>15.408,0</b>	<b>44,8</b>
Vencimento Básico	3.887,4	13,0	4.908,7	14,3	4.918,9	14,3
Grat. de Cargos - GAE/GDP/etc	4.937,4	16,5	5.077,1	14,8	5.126,9	14,9
Peric.-Insal.-Especiais-Expostas	209,8	0,7	287,0	0,8	287,9	0,8
Grat. de Função - DAS/FG/etc	446,0	1,5	555,6	1,6	561,2	1,6
Anuênios	525,5	1,8	669,8	1,9	671,6	2,0
Décimos	347,8	1,2	599,5	1,7	618,4	1,8
Hora Extra	17,2	0,1	20,6	0,1	20,8	0,1
Outras despesas variáveis	91,1	0,3	72,9	0,2	73,4	0,2
Desp. Variáveis- Pes. Militar	6,9	0,0	8,0	0,0	8,0	0,0
Obrigações Patronais	1.488,0	5,0	1.631,5	4,7	1.644,8	4,8
Férias	322,0	1,1	400,9	1,2	381,8	1,1
13º Salário	941,5	3,1	1.116,9	3,2	1.094,3	3,2
Contratação Temporária	0,0	0,0	0,0	0,0	0,0	0,0
<b>Aposentados e Pensionistas</b>	<b>12.905,7</b>	<b>43,2</b>	<b>14.258,3</b>	<b>41,4</b>	<b>14.308,6</b>	<b>41,6</b>
Aposentados	8.087,4	27,1	8.944,1	26,0	8.972,6	26,1
Pensionistas	3.734,1	12,5	4.104,6	11,9	4.125,0	12,0
13º Salário - Apos. e Pens.	1.084,2	3,6	1.209,6	3,5	1.210,9	3,5
<b>Contratos Temporários</b>	<b>-</b>	<b>-</b>	<b>173,6</b>	<b>0,5</b>	<b>173,6</b>	<b>0,5</b>
Serviços Event. de Prof.	-	-	140,5	0,4	142,0	0,4
Serviços Event. de Ag. de Saúde	-	-	0,7	0,0	0,5	0,0
Serviços Event. de Nat. Indus.	-	-	1,4	0,0	1,2	0,0
Serviços Event. de Agent. Censit.	-	-	9,6	0,0	9,6	0,0
Serviços Event. de Pessoal. Qualif.	-	-	0,3	0,0	0,3	0,0
Serviços Event. de mão de obra	-	-	6,4	0,0	3,1	0,0
Serviços Event. de Médicos Resid.	-	-	14,8	0,0	15,2	0,0
<b>Despesas de Exercícios Anteriores</b>	<b>559,6</b>	<b>1,9</b>	<b>710,8</b>	<b>2,1</b>	<b>708,6</b>	<b>2,1</b>
<b>28,86% - Parcela</b>	<b>783,7</b>	<b>2,6</b>	<b>822,7</b>	<b>2,4</b>	<b>822,7</b>	<b>2,4</b>
<b>28,86% - Espólio</b>	<b>27,9</b>	<b>0,1</b>	<b>54,1</b>	<b>0,2</b>	<b>54,5</b>	<b>0,2</b>
<b>3,17% - Parcela</b>	<b>-</b>	<b>-</b>	<b>184,4</b>	<b>0,5</b>	<b>184,4</b>	<b>0,5</b>
<b>Folha Suplementar</b>	<b>552,9</b>	<b>1,8</b>	<b>466,2</b>	<b>1,4</b>	<b>566,2</b>	<b>1,6</b>
<b>Devolução PSS 94</b>	<b>117,9</b>	<b>0,4</b>	<b>1,3</b>	<b>0,0</b>	<b>1,3</b>	<b>0,0</b>
<b>Sentenças Judiciárias</b>	<b>1.726,9</b>	<b>5,8</b>	<b>2.170,1</b>	<b>6,3</b>	<b>2.180,8</b>	<b>6,3</b>
<b>SUBTOTAL</b>	<b>29.895,5</b>		<b>34.190,0</b>		<b>34.406,8</b>	
<b>Empresas Estatais</b>	<b>1.440,3</b>		<b>1.279,4</b>		<b>1.220,2</b>	
<b>T O T A L</b>	<b>31.335,7</b>		<b>35.469,4</b>		<b>35.627,0</b>	

Elaborado: SRH/MP

Fonte: SRH/MP

1 - A partir de abr/97 - Empresas estatais começaram a ser pagas pelo SIAPE. (2) Acumulado de Fev/2002 a Jan/2003

Tabela 1.11 - Despesa Mensal de Pessoal Civil do Poder Executivo Federal por grupos de despesas - SIAPE

Grupos de Despesas	Despesa Mensal de Pessoal Civil do Poder Executivo (R\$ milhões correntes)												
	2002											2003	Total
	Fev	Mar	Abr	Mai	Jun	Jul	Ago	Set	Out	Nov	Dez	Jan	
<b>Ativos</b>	<b>1.089,4</b>	<b>1.129,9</b>	<b>1.111,1</b>	<b>1.150,1</b>	<b>1.365,5</b>	<b>1.164,3</b>	<b>1.169,5</b>	<b>1.162,7</b>	<b>1.164,9</b>	<b>1.883,0</b>	<b>1.735,0</b>	<b>1.282,5</b>	<b>15.408,0</b>
Vencimento Básico	345,9	394,9	379,0	391,9	400,6	395,6	422,9	458,8	412,2	424,8	476,8	415,5	<b>4.918,9</b>
Grat. de Cargos - GAE/GDP/etc	417,3	421,5	421,9	432,9	423,7	430,9	421,3	389,1	435,4	443,3	451,7	437,8	<b>5.126,9</b>
Peric.-Insal.-Especiais-Expostas	23,2	23,8	23,8	23,7	23,6	23,7	24,4	24,2	24,1	26,3	23,5	23,7	<b>287,9</b>
Grat. de Função - DAS/FG/etc	42,6	40,8	42,0	42,4	42,8	68,3	46,9	46,7	46,9	45,4	49,6	46,7	<b>561,2</b>
Anuênios	54,7	54,4	54,3	54,6	54,4	61,0	57,7	55,9	56,5	56,6	56,4	55,2	<b>671,6</b>
Décimos	38,7	43,6	45,0	46,8	50,0	53,4	57,4	56,7	56,8	56,7	57,3	56,0	<b>618,4</b>
Hora Extra	1,7	1,6	1,9	1,7	1,6	1,7	1,5	1,6	1,6	1,9	2,3	1,6	<b>20,8</b>
Outras despesas variáveis	9,1	8,4	8,6	8,3	8,2	5,7	4,9	4,9	5,6	-1,3	5,9	5,1	<b>73,4</b>
Desp. Variáveis- Pes. Militar	0,6	0,5	0,6	0,6	0,7	0,8	0,8	1,5	0,6	0,1	0,7	0,6	<b>8,0</b>
Obrigações Patronais	109,9	113,6	110,8	130,3	131,2	115,5	122,2	116,7	118,2	242,4	200,7	133,4	<b>1.644,8</b>
Férias - Art.7 XVII CF	23,2	13,8	12,7	9,6	34,1	6,7	9,5	6,6	6,8	16,4	190,7	51,6	<b>381,8</b>
13º Salário	22,4	12,9	10,6	7,5	194,6	1,0	0,1	0,1	0,1	570,4	219,4	55,2	<b>1.094,3</b>
<b>Aposentados e Pensionistas</b>	<b>1.071,4</b>	<b>1.072,1</b>	<b>1.073,2</b>	<b>1.085,6</b>	<b>1.664,6</b>	<b>1.100,9</b>	<b>1.098,7</b>	<b>1.098,0</b>	<b>1.101,9</b>	<b>1.720,5</b>	<b>1.124,6</b>	<b>1.097,0</b>	<b>14.308,6</b>
Aposentados	738,4	737,7	734,5	745,4	742,5	754,8	753,4	751,6	752,4	754,7	757,5	749,7	<b>8.972,6</b>
Pensionistas	333,1	334,3	338,6	340,2	339,7	345,3	345,0	346,3	349,4	347,9	358,1	347,2	<b>4.125,0</b>
13º Salário - Apos. e Pens.	0,0	0,0	0,1	0,1	582,4	0,8	0,4	0,1	0,1	617,9	9,1	0,1	<b>1.210,9</b>
<b>Contratos Temporários</b>	<b>15,4</b>	<b>13,5</b>	<b>13,8</b>	<b>13,1</b>	<b>17,4</b>	<b>12,7</b>	<b>13,8</b>	<b>13,1</b>	<b>13,3</b>	<b>19,3</b>	<b>14,0</b>	<b>12,4</b>	<b>173,6</b>
Serviços Event. de Prof.	9,8	11,3	11,6	10,8	15,3	10,8	11,5	10,7	10,9	17,0	11,9	10,3	<b>142,0</b>
Serviços Event. de Ag. de Saúde	0,2	0,1	0,0	0,0	0,0	0,0	0,0	0,0	0,0	0,0	0,0	0,0	<b>0,5</b>
Serviços Event. de Nat. Indus.	0,2	0,2	0,2	0,2	0,1	0,0	0,0	0,0	0,0	0,0	0,0	0,0	<b>1,2</b>
Serviços Event. de Agent. Censit.	0,7	0,7	0,7	0,6	0,6	0,8	0,9	1,0	1,0	0,9	0,8	0,7	<b>9,6</b>
Serviços Event. de Pessoal. Qualif.	0,0	0,0	0,0	0,0	0,0	0,0	0,0	0,0	0,0	0,0	0,0	0,0	<b>0,3</b>
Serviços Event. de mão de obra	3,1	0,0	0,0	0,0	0,0	0,0	0,0	0,0	0,0	0,0	0,0	0,0	<b>3,1</b>
Serviços Event. de Médicos Resid.	1,4	1,2	1,3	1,5	1,3	1,0	1,3	1,3	1,3	1,3	1,3	1,3	<b>15,2</b>
<b>Despesas de Exercícios Anteriores</b>	<b>8,5</b>	<b>30,0</b>	<b>0,1</b>	<b>0,0</b>	<b>288,7</b>	<b>0,1</b>	<b>0,0</b>	<b>4,5</b>	<b>0,0</b>	<b>0,0</b>	<b>362,2</b>	<b>14,3</b>	<b>708,6</b>
28,86% - Parcela	0,0	0,0	0,0	416,9	0,0	0,0	0,0	0,0	0,0	0,0	405,8	0,0	<b>822,7</b>
28,86% - Espólio	4,5	3,5	5,8	9,1	3,5	2,4	3,7	3,9	4,4	2,9	7,6	3,2	<b>54,5</b>
3,17% - Parcela	0,0	0,0	0,0	0,0	0,0	0,0	0,0	0,0	0,0	0,0	184,4	0,0	<b>184,4</b>
Folha Suplementar	18,9	38,1	20,0	17,0	28,3	35,5	16,0	11,6	12,1	32,7	208,9	127,2	<b>566,2</b>
Devolução PSS 94	0,1	0,3	0,2	0,1	0,1	0,1	0,1	0,0	0,1	0,1	0,1	0,0	<b>1,3</b>
Sentenças Judiciárias	172,0	172,5	181,2	183,8	162,9	178,4	186,4	199,4	184,6	183,8	188,2	187,6	<b>2.180,8</b>
<b>SUBTOTAL</b>	<b>2.380,2</b>	<b>2.459,8</b>	<b>2.405,3</b>	<b>2.875,8</b>	<b>3.531,0</b>	<b>2.494,4</b>	<b>2.488,2</b>	<b>2.493,2</b>	<b>2.481,4</b>	<b>3.842,3</b>	<b>4.230,9</b>	<b>2.724,3</b>	<b>34.406,8</b>
<b>Empresas Estatais</b>	<b>132,5</b>	<b>102,4</b>	<b>85,5</b>	<b>83,6</b>	<b>93,5</b>	<b>86,4</b>	<b>83,3</b>	<b>82,4</b>	<b>93,0</b>	<b>135,1</b>	<b>118,5</b>	<b>124,0</b>	<b>1.220,2</b>
<b>T O T A L</b>	<b>2.512,7</b>	<b>2.562,2</b>	<b>2.490,8</b>	<b>2.959,4</b>	<b>3.624,5</b>	<b>2.580,8</b>	<b>2.571,5</b>	<b>2.575,6</b>	<b>2.574,4</b>	<b>3.977,5</b>	<b>4.349,4</b>	<b>2.848,3</b>	<b>35.627,0</b>

Elaborado: SRH/MP  
Fonte: SRH/MP

**Tabela 1.12 - Relação entre Despesa com Pessoal <sup>1</sup> e Receita Corrente Líquida da União <sup>2</sup>**

	R\$ milhões correntes				
	Despesa de Pessoal	Receita Corrente Líquida	% de Desp. Pes. / Rec. Cor. Líq. <sup>3</sup>	Receita Corrente da União	% de Desp. Pes. / Rec. Cor. União
<b>Acumulado em 1995</b>	<b>37.825,5</b>	<b>67.298,1</b>	<b>56,2</b>	<b>127.093,6</b>	<b>29,8</b>
<b>Acumulado em 1996</b>	<b>40.900,9</b>	<b>89.352,7</b>	<b>45,8</b>	<b>152.515,0</b>	<b>26,8</b>
<b>Acumulado em 1997</b>	<b>44.529,7</b>	<b>97.040,6</b>	<b>45,9</b>	<b>175.271,1</b>	<b>25,4</b>
<b>Acumulado em 1998</b>	<b>47.944,8</b>	<b>104.491,4</b>	<b>45,9</b>	<b>200.358,9</b>	<b>23,9</b>
<b>Acumulado em 1999 <sup>4</sup></b>	<b>51.571,0</b>	<b>129.854,4</b>	<b>39,7</b>	<b>218.022,1</b>	<b>23,7</b>
<b>Acumulado em 2000 <sup>5,6</sup></b>	<b>56.093,3</b>	<b>148.201,5</b>	<b>37,8</b>	<b>252.517,5</b>	<b>22,2</b>
<b>Acumulado em 2001</b>	<b>59.212,2</b>	<b>167.650,5</b>	<b>35,3</b>	<b>289.410,9</b>	<b>20,5</b>
Jan-2002	5.787,8	20.106,8	28,8	31.129,8	18,6
Fev	4.319,7	14.121,4	30,6	25.404,5	17,0
Mar	4.969,1	15.900,5	31,3	25.463,5	19,5
Abr	4.881,1	17.342,4	28,1	27.926,6	17,5
Mai	4.942,5	14.770,0	33,5	26.645,0	18,5
Jun	6.531,2	13.588,2	48,1	23.791,4	27,5
Jul	5.031,2	22.309,5	22,6	34.148,6	14,7
Ago	5.253,8	14.426,8	36,4	25.734,9	20,4
Set	4.326,9	18.653,4	23,2	30.127,5	14,4
Out	4.782,3	15.038,1	31,8	27.801,5	17,2
Nov	7.159,2	16.133,1	44,4	28.924,2	24,8
Dez	6.431,0	18.307,6	35,1	35.977,7	17,9
<b>Acumulado em 2002</b>	<b>64.415,9</b>	<b>200.697,8</b>	<b>32,1</b>	<b>343.075,0</b>	<b>18,8</b>
Jan-2003	5.642,4	22.737,7	24,8	34.947,3	16,1

Elaborado: SRH/MP.

Fonte: STN/MF.

1- Inclui administração direta (executivo civil e militar, legislativo e judiciário) e administração indireta (autarquias, fundações, empresas públicas e sociedade de economia mista).

2- Valores apurados pelo critério de competência.

3- O limite de participação das Despesas de Pessoal X Receita Corrente Líquida definido na L.C. nº 82/95 (Lei Camata), não poderá exceder a 60% em cada exercício financeiro.

- A Receita Corrente Líquida corresponde à Receita Corrente da União menos:

- . transferências constitucionais e legais;
- . contribuição para o PIS/PASEP;
- . benefícios previdenciários.

- Das Receitas Correntes estão deduzidos os val. relativos aos incentivos e restituições fiscais.

Das Receitas Correntes da União já estão deduzidos os valores relativos aos incentivos e às restituições fiscais.

Obs.: Os crescimentos da despesa de pessoal nos meses de dezembro ocorrem pelo aumento das contas:

- . Precatórios dos Ativos
- . Férias - Abono Constitucional e Pagamento Antecipado
- . Exercícios Anteriores
- . Restos a pagar

4- A partir de junho, o limite da participação das Despesas com Pessoal X Receita Corrente Líquida da União, definido na Lei Complementar nº 96, de 31 de maio de 1999 não poderá exceder a 50%.

5- A partir de janeiro de 2000 as despesas estão adequadas atendendo ao critério da LRF - Lei de Responsabilidade Fiscal, definida na Lei Complementar nº 101, de 04 de maio de 2000.

6- O acréscimo da Despesa de Pessoal deveu-se a cancelamento orçamentário efetuado pela SOF - Secretaria de Orçamento Federal, em função da frustração da receita "Contribuição do Plano de Seguridade Social-PSS" do Servidor (STN/MF).

# Seção 2

## Servidores





Tabela 2.1 - Quantitativo de Servidores Federais da União, por Poder, de 1991 a 2002, segundo a situação de vínculo

(Continua)

	Sit. Vínculo	1991	1992	1993	1994	1995	1996
EXECUTIVO	Ativos	991.996	998.021	969.096	964.032	951.585	929.375
	Aposentados	348.630	411.919	422.514	433.433	483.228	501.784
	Inst.Pensão	132.750	149.737	232.916	283.944	295.309	336.199
	<b>TOTAL</b>	<b>1.473.376</b>	<b>1.559.677</b>	<b>1.624.526</b>	<b>1.681.409</b>	<b>1.730.122</b>	<b>1.767.358</b>
- CIVIS							
- Administração Direta	Ativos	154.958	173.891	178.225	181.494	244.961	238.228
	Aposentados	160.361	202.891	206.666	209.733	219.325	223.000
	Inst.Pensão	-	5.829	62.821	104.185	104.744	135.867
	<b>TOTAL</b>	<b>315.319</b>	<b>382.611</b>	<b>447.712</b>	<b>495.412</b>	<b>569.030</b>	<b>597.095</b>
- Autarquias	Ativos	321.738	324.125	301.844	279.383	208.994	211.063
	Aposentados	72.500	87.697	90.086	94.502	120.777	126.553
	Inst.Pensão	-	4.676	21.786	25.688	33.766	37.202
	<b>TOTAL</b>	<b>394.238</b>	<b>416.498</b>	<b>413.716</b>	<b>399.573</b>	<b>363.537</b>	<b>374.818</b>
- Fundações	Ativos	121.679	122.854	112.829	122.143	113.734	105.445
	Aposentados	12.014	15.448	16.982	19.070	24.790	28.346
	Inst.Pensão	-	757	5.969	7.187	6.012	8.846
	<b>TOTAL</b>	<b>133.693</b>	<b>139.059</b>	<b>135.780</b>	<b>148.400</b>	<b>144.536</b>	<b>142.637</b>
- Banco Central do Brasil	Ativos	5.962	6.133	6.151	6.401	6.205	5.926
	Aposentados	-	-	-	-	-	-
	Inst.Pensão	-	-	-	-	-	-
	<b>TOTAL</b>	<b>5.962</b>	<b>6.133</b>	<b>6.151</b>	<b>6.401</b>	<b>6.205</b>	<b>5.926</b>
- Ministério Público da União	Ativos	-	-	-	-	5.225	5.475
	Aposentados	-	-	-	-	827	1.373
	Inst.Pensão	-	-	-	-	364	579
	<b>TOTAL</b>	<b>-</b>	<b>-</b>	<b>-</b>	<b>-</b>	<b>6.416</b>	<b>7.427</b>
- Empresas Públicas	<b>Ativos</b>	<b>37.106</b>	<b>36.688</b>	<b>36.280</b>	<b>36.042</b>	<b>35.932</b>	<b>32.086</b>
	<b>Ativos</b>	<b>20.553</b>	<b>19.927</b>	<b>19.394</b>	<b>16.101</b>	<b>15.712</b>	<b>8.729</b>
- MILITARES	Ativos	330.000	314.403	314.373	322.468	320.822	322.423
	Aposentados	103.755	105.883	108.780	110.128	117.509	122.512
	Inst.Pensão	132.750	138.475	142.340	146.884	150.423	153.705
	<b>TOTAL</b>	<b>566.505</b>	<b>558.761</b>	<b>565.493</b>	<b>579.480</b>	<b>588.754</b>	<b>598.640</b>
LEGISLATIVO	Ativos	-	-	-	-	17.402	17.623
	Aposentados	-	-	-	-	4.221	4.078
	Inst.Pensão	-	-	-	-	1.992	2.087
	<b>TOTAL</b>	<b>-</b>	<b>-</b>	<b>-</b>	<b>-</b>	<b>23.615</b>	<b>23.788</b>
JUDICIÁRIO	Ativos	-	-	-	-	64.561	69.646
	Aposentados	-	-	-	-	14.831	11.518
	Inst.Pensão	-	-	-	-	3.122	3.917
	<b>TOTAL</b>	<b>-</b>	<b>-</b>	<b>-</b>	<b>-</b>	<b>82.514</b>	<b>85.081</b>
TOTAL GERAL	Ativos	-	-	-	-	1.033.548	1.016.644
	Aposentados	-	-	-	-	502.280	517.380
	Inst.Pensão	-	-	-	-	300.423	342.203
<b>TOTAL</b>	<b>-</b>	<b>-</b>	<b>-</b>	<b>-</b>	<b>1.836.251</b>	<b>1.876.227</b>	
TRANSFERÊNCIAS	Ativos	-	-	-	-	108.445	112.275
	Aposentados	-	-	-	-	35.301	35.167
	Inst.Pensão	-	-	-	-	33.994	21.972
	<b>TOTAL</b>	<b>-</b>	<b>-</b>	<b>-</b>	<b>-</b>	<b>177.740</b>	<b>169.414</b>

Tabela 2.1 - Quantitativo de Servidores Federais da União, por Poder, de 1991 a 2002, segundo a situação de vínculo

		(Conclusão)					
	Sit. Vínculo	1997	1998	1999	2000	2001	2002
<b>EXECUTIVO</b>	Ativos	900.128	841.851	866.799	864.408	830.723	780.975
	Aposentados	501.103	519.398	527.355	523.507	519.503	516.192
	Inst.Pensão	349.786	366.144	366.067	376.787	386.603	396.143
	<b>TOTAL</b>	<b>1.751.017</b>	<b>1.727.393</b>	<b>1.760.221</b>	<b>1.764.702</b>	<b>1.736.829</b>	<b>1.693.310</b>
<b>- CIVIS</b>							
- Administração Direta	Ativos	225.685	218.397	207.830	204.553	202.441	200.191
	Aposentados	212.427	227.626	225.548	222.365	220.755	232.236
	Inst.Pensão	144.114	146.636	148.606	153.165	157.480	174.208
	<b>TOTAL</b>	<b>582.226</b>	<b>592.659</b>	<b>581.984</b>	<b>580.083</b>	<b>580.676</b>	<b>606.635</b>
- Autarquias	Ativos	203.854	198.452	195.153	195.296	193.127	192.142
	Aposentados	129.518	135.354	136.131	135.311	132.378	116.682
	Inst.Pensão	38.767	40.402	41.817	44.007	45.682	34.862
	<b>TOTAL</b>	<b>372.139</b>	<b>374.208</b>	<b>373.101</b>	<b>374.614</b>	<b>371.187</b>	<b>343.686</b>
- Fundações	Ativos	102.186	96.871	94.142	87.063	63.175	64.408
	Aposentados	30.677	32.195	32.972	32.664	32.806	33.342
	Inst.Pensão	9.439	9.894	10.353	10.999	11.643	12.350
	<b>TOTAL</b>	<b>142.302</b>	<b>138.960</b>	<b>137.467</b>	<b>130.726</b>	<b>107.624</b>	<b>110.100</b>
- Banco Central do Brasil	Ativos	4.602	4.734	4.446	4.653	4.548	4.675
	Aposentados	2.255	3.719	2.925	2.992	3.036	3.089
	Inst.Pensão	197	242	261	261	273	270
	<b>TOTAL</b>	<b>7.054</b>	<b>8.695</b>	<b>7.632</b>	<b>7.906</b>	<b>7.857</b>	<b>8.034</b>
- Ministério Público da União	Ativos	6.816	6.937	7.061	7.324	5.901	5.859
	Aposentados	1.425	1.491	1.527	1.545	1.141	1.042
	Inst.Pensão	633	599	632	658	481	490
	<b>TOTAL</b>	<b>8.874</b>	<b>9.027</b>	<b>9.220</b>	<b>9.527</b>	<b>7.523</b>	<b>7.391</b>
- Empresas Públicas	<b>Ativos</b>	<b>30.420</b>	<b>30.955</b>	<b>28.953</b>	<b>29.935</b>	<b>28.229</b>	<b>27.379</b>
- Sociedades de Economista Mista	<b>Ativos</b>	<b>5.117</b>	<b>7.974</b>	<b>7.748</b>	<b>7.497</b>	<b>7.315</b>	<b>7.008</b>
<b>- MILITARES</b>	Ativos	321.448	277.531	321.466	328.087	325.987	279.313
	Aposentados	124.801	119.013	128.252	128.630	129.387	129.801
	Inst.Pensão	156.636	168.371	164.398	167.697	171.044	173.963
	<b>TOTAL</b>	<b>602.885</b>	<b>564.915</b>	<b>614.116</b>	<b>624.414</b>	<b>626.418</b>	<b>583.077</b>
<b>LEGISLATIVO</b>	Ativos	19.155	18.787	21.343	19.458	19.889	20.501
	Aposentados	4.771	4.798	6.685	7.424	6.978	6.887
	Inst.Pensão	2.192	2.339	3.776	3.485	3.431	3.459
	<b>TOTAL</b>	<b>26.118</b>	<b>25.924</b>	<b>33.804</b>	<b>30.367</b>	<b>30.298</b>	<b>30.847</b>
<b>JUDICIÁRIO</b>	Ativos	74.504	76.207	79.677	80.932	80.899	81.716
	Aposentados	13.680	15.225	15.353	15.417	15.421	15.458
	Inst.Pensão	4.373	4.775	5.052	5.288	5.453	5.635
	<b>TOTAL</b>	<b>92.557</b>	<b>96.207</b>	<b>100.082</b>	<b>101.637</b>	<b>101.773</b>	<b>102.809</b>
<b>TOTAL GERAL</b>	Ativos	993.787	936.845	967.819	964.798	931.511	883.192
	Aposentados	519.554	539.421	551.393	546.348	541.902	538.537
	Inst.Pensão	356.351	373.258	374.895	385.560	395.487	405.237
	<b>TOTAL</b>	<b>1.869.692</b>	<b>1.849.524</b>	<b>1.894.107</b>	<b>1.896.706</b>	<b>1.868.900</b>	<b>1.826.966</b>
<b>TRANSFERÊNCIAS</b>	Ativos	108.326	103.717	103.647	112.913	117.521	116.433
	Aposentados	35.497	34.151	34.332	37.241	35.388	40.060
	Inst.Pensão	20.915	20.800	22.223	22.491	22.803	24.315
	<b>TOTAL</b>	<b>164.738</b>	<b>158.668</b>	<b>160.202</b>	<b>172.645</b>	<b>175.712</b>	<b>180.808</b>

Elaborado: SRH/MP.

Fonte: SRH/MP, SOf/MP e STN/MP

**1. Pessoal Civil, Administração Direta, Autarquias e Fundações.**

Fonte: 1991, 1992, 1993, 1994, 1995, 1996, 1997, 1998, 1999, 2000, 2001 e 2002 SIAPE-MP.

Em 1993 e 1994, a abertura para a administração Direta, Autarquias e Fundações está estimada a partir da distribuição percentual disponível de meses específicos de cada um destes anos;

Os dados de 1995, 1996, 1997, 1998, 1999, 2000, 2001 e 2002 referem-se ao mês de dezembro dos respectivos anos;

A conversão dos instituidores de pensão dos sistemas DATAPREV/INSS e APSIS/MF para o SIAPE começou no ano de 1992 e foi gradativa ao longo do tempo, por isso há uma grande evolução em alguns períodos.

Em 1994 e 1995, os servidores do antigo INAMSP (Autarquia) passaram para o Ministério da Saúde, por isso há uma mudança significativa do quantitativo na Administração Direta e nas Autarquias em 1995.

A partir de 1996 foi considerado o critério de Força de Trabalho-quantidade de vínculos (-) exercício descentralizado (-) lotação provisória (-) cedidos.

**2. Banco Central do Brasil - BACEN.** Mês referência = dezembro.

Fonte: 1991, 1992, 1993, 1994, 1995 e 1996 os Aposentados e Instituidores de Pensão são pagos pela Previdência Social (Dataprev/INSS). Os quantitativos de funcionários ativos referem-se somente aqueles pagos com recursos do tesouro.

Fonte: 1997, 1998, 1999, 2000, 2001 e 2002 todos os servidores (Ativos, Aposentados e Instituidores de Pensão) estão sendo paga com recursos do Tesouro.

**3. Ministério Público da União - MPU.** Mês referência = dezembro.

Fonte: 1995, 1996, 1997, 1998, 1999, 2000, 2001 e 2002 SIAFI/MF;

**4. Empresas Públicas e Sociedade de Economia Mista.** Mês referência = dezembro.

Fonte: 1991/1994 - SEST/MP;

Fonte: 1995 - SOf/MP;

Fonte: 1996, 1997, 1998 e 1999 - STN/MF. Mês referência de Empresa Pública-novembro e de Sociedade de Economia Mista-dezembro.

Fonte: 2000, 2001 e 2002 - SRH/MP. Mês referência de Empresa Pública e de Sociedade de Economia Mista-dezembro.

Os aposentados e Instituidores de Pensão são pagos pela Previdência Social (DATAPREV/INSS) ;

Os quantitativos de funcionários referem-se somente aqueles pagos pelo Tesouro Nacional.

**5. Pessoal Militar.** Mês referência = dezembro.

Fonte: 1991/1995 - EMFA

Fonte: 1995, 1996, 1997, 1998, 1999, 2000, 2001 e 2002 - SIAFI/MF

**6. Poder Legislativo.** Mês referência = dezembro.

Fonte: 1995, 1996, 1997, 1998, 1999, 2000, 2001 e 2002 - SIAFI/MF. Incluem cargos comissionados de livre provimento.

**7. Poder Judiciário.** Mês referência = dezembro.

Fonte: 1995 - SOf/MP e ADMP(STN)

Fonte: 1996, 1997, 1998, 1999, 2000, 2001 e 2002 - SIAFI/MF. Mês referência dezembro, respectivamente.

**8. Transferências Intergovernamentais.** Mês referência = dezembro.

Fonte: 1995, 1996, 1997, 1998, 1999, 2000, 2001 e 2002 - SIAFI/MF. Mês referência dezembro, respectivamente.

Nº de Emprego de outras esferas de Governo pagos com recursos das transferências Intergovernamentais.

Tabela 2.2 - Quantitativo de Servidores da União por Poder, segundo a situação de vínculo

Posição - jan/2003

Poderes da União	Quantitativo de Servidores da União, segundo a sit. de vínculo			Total
	Ativos	Aposentados	Inst. Pensão	
<b>Executivo</b>	<b>780.830</b>	<b>515.980</b>	<b>396.622</b>	<b>1.693.432</b>
<b>Civil</b> <sup>1</sup>	<b>457.499</b>	<b>381.978</b>	<b>221.634</b>	<b>1.061.111</b>
- Administração Direta	201.108	231.951	174.309	607.368
- Autarquias	192.176	116.682	34.948	343.806
- Fundações	64.215	33.345	12.377	109.937
<b>Banco Central do Brasil</b>	<b>4.674</b>	<b>3.089</b>	<b>274</b>	<b>8.037</b>
<b>Ministério Público da União</b>	<b>5.859</b>	<b>1.042</b>	<b>490</b>	<b>7.391</b>
<b>Empresas Públicas</b> <sup>2</sup>	<b>27.322</b>	-	-	<b>27.322</b>
<b>Sociedades de Economia Mista</b> <sup>2</sup>	<b>6.997</b>	-	-	<b>6.997</b>
<b>Militares</b>	<b>278.479</b>	<b>129.871</b>	<b>174.224</b>	<b>582.574</b>
<b>Legislativo</b>	<b>20.332</b>	<b>6.879</b>	<b>3.462</b>	<b>30.673</b>
<b>Judiciário</b>	<b>81.784</b>	<b>15.479</b>	<b>5.640</b>	<b>102.903</b>
<b>Total</b>	<b>882.946</b>	<b>538.338</b>	<b>405.724</b>	<b>1.827.008</b>
<b>Transf. Intergovernamentais</b> <sup>3</sup>	<b>116.305</b>	<b>40.096</b>	<b>24.424</b>	<b>180.825</b>

Elaborado: SRH/MP.

Fonte: SRH/MP e STN/MF

1 - Inclui contrato temporário

2 - Recebem recursos de tesouro

3 - Nº de Empregados de outras esferas de Governo pagos com recursos das transferências Intergovernamentais .

Tabela 2.3 - Participação Percentual de Servidores da União por Poder, segundo a situação de vínculo

Posição - jan/2003

Poderes da União	Participação Percentual de Servidores da União (%)			Total
	Ativos	Aposentados	Inst. Pensão	
<b>Executivo</b>	<b>46,1</b>	<b>30,5</b>	<b>23,4</b>	<b>100,0</b>
<b>Civil</b> <sup>1</sup>	<b>43,1</b>	<b>36,0</b>	<b>20,9</b>	<b>100,0</b>
- Administração Direta	33,1	38,2	28,7	100,0
- Autarquias	55,9	33,9	10,2	100,0
- Fundações	58,4	30,3	11,3	100,0
<b>Banco Central do Brasil</b>	<b>58,2</b>	<b>38,4</b>	<b>3,4</b>	<b>100,0</b>
<b>Ministério Público da União</b>	<b>79,3</b>	<b>14,1</b>	<b>6,6</b>	<b>100,0</b>
<b>Empresas Públicas</b> <sup>2</sup>	<b>100,0</b>	-	-	<b>100,0</b>
<b>Sociedades de Economia Mista</b> <sup>2</sup>	<b>100,0</b>	-	-	<b>100,0</b>
<b>Militares</b>	<b>47,8</b>	<b>22,3</b>	<b>29,9</b>	<b>100,0</b>
<b>Legislativo</b>	<b>66,3</b>	<b>22,4</b>	<b>11,3</b>	<b>100,0</b>
<b>Judiciário</b>	<b>79,5</b>	<b>15,0</b>	<b>5,5</b>	<b>100,0</b>
<b>Total</b>	<b>48,3</b>	<b>29,5</b>	<b>22,2</b>	<b>100,0</b>
<b>Transf. Intergovernamentais</b> <sup>3</sup>	<b>64,3</b>	<b>22,2</b>	<b>13,5</b>	<b>100,0</b>

Elaborado: SRH/MP.

Fonte: SRH/MP e STN/MF

1 - Inclui contrato temporário

2 - Recebem recursos de tesouro

3 - Nº de Empregados de outras esferas de Governo pagos com recursos das transferências Intergovernamentais .

**Tabela 2.4 - Quantitativo (força de trabalho) dos Servidores Público Federais Civis Ativos do Poder Executivo por órgãos da administração<sup>1</sup> - SIAPE**

Órgãos da administração	1997		1998		1999		2000		2001		2002		2003 <sup>14</sup>	
	Qtde	%	Qtde	%	Qtde	%	Qtde	%	Qtde	%	Qtde	%	Qtde	%
Presidência da República <sup>2</sup>	5.370	1,0	5.401	1,1	2.519	0,5	3.318	0,7	3.284	0,7	3.147	0,7	3.081	0,7
Advocacia Geral da União <sup>3</sup>	16	0,0	2.068	0,4	2.196	0,4	2.615	0,5	3.161	0,7	1.683	0,4	3.256	0,7
Agricultura, Pecuária e do Abastecimento	11.703	2,2	11.151	2,2	10.771	2,2	10.696	2,2	11.164	2,4	11.415	2,5	11.405	2,5
Ciência e Tecnologia <sup>4</sup>	4.571	0,9	4.355	0,8	6.875	1,4	6.893	1,4	6.750	1,5	7.051	1,5	7.047	1,5
Comunicações	1.313	0,2	1.322	0,3	1.657	0,3	1.525	0,3	1.644	0,4	1.761	0,4	1.744	0,4
Cultura	2.844	0,5	2.695	0,5	2.585	0,5	2.539	0,5	2.508	0,5	2.477	0,5	2.482	0,5
Defesa <sup>5</sup>	35.362	6,7	33.901	6,6	32.031	6,4	31.004	6,4	29.782	6,5	29.608	6,5	29.534	6,5
Desenvolvimento Agrário <sup>6</sup>	6.267	1,2	6.004	1,2	5.798	1,2	5.713	1,2	5.703	1,2	5.663	1,2	5.649	1,2
Desen., Ind. e Comércio Exterior <sup>7</sup>	2.411	0,5	2.335	0,5	2.580	0,5	2.260	0,5	2.436	0,5	2.401	0,5	2.388	0,5
Educação <sup>8</sup>	174.966	32,9	168.403	32,8	165.510	33,3	165.595	34,0	163.479	35,6	165.163	36,2	164.961	36,1
Esporte e Turismo <sup>9</sup>	169	0,0	159	0,0	185	0,0	325	0,1	402	0,1	396	0,1	387	0,1
Fazenda	26.207	4,9	28.080	5,5	26.958	5,4	25.331	5,2	26.098	5,7	26.297	5,8	26.241	5,7
Governos dos Ex-Territórios	25.247	4,7	24.573	4,8	23.315	4,7	23.829	4,9	23.198	5,1	23.407	5,1	23.305	5,1
Integração Nacional <sup>10</sup>		0,0		0,0	184	0,0	3.905	0,8	2.480	0,5	2.537	0,6	2.546	0,6
Justiça	23.261	4,4	22.490	4,4	23.113	4,6	21.197	4,4	20.685	4,5	20.729	4,5	20.995	4,6
Meio Ambiente <sup>11</sup>	8.609	1,6	8.322	1,6	8.024	1,6	5.644	1,2	6.409	1,4	7.115	1,6	6.622	1,4
Minas e Energia <sup>12</sup>	2.000	0,4	2.030	0,4	1.872	0,4	1.936	0,4	1.902	0,4	2.104	0,5	2.095	0,5
Planejamento, Orçamento e Gestão <sup>13</sup>	16.072	3,0	14.088	2,7	13.164	2,6	13.868	2,8	13.783	3,0	14.079	3,1	13.884	3,0
Previdência e Assistência Social	45.718	8,6	43.789	8,5	41.566	8,4	40.664	8,4	40.121	8,7	39.523	8,7	39.747	8,7
Relações Exteriores	3.099	0,6	3.140	0,6	3.051	0,6	2.993	0,6	2.943	0,6	2.998	0,7	3.015	0,7
Saúde	123.159	23,2	116.862	22,7	110.804	22,3	102.480	21,0	78.388	17,1	74.634	16,3	74.302	16,2
Trabalho e Emprego	8.126	1,5	7.810	1,5	7.863	1,6	7.787	1,6	7.699	1,7	7.671	1,7	7.661	1,7
Transportes	5.235	1,0	4.742	0,9	4.504	0,9	4.795	1,0	4.724	1,0	4.882	1,1	5.152	1,1
<b>Total</b>	<b>531.725</b>	<b>100,0</b>	<b>513.720</b>	<b>100,0</b>	<b>497.125</b>	<b>100,0</b>	<b>486.912</b>	<b>100,0</b>	<b>458.743</b>	<b>100,0</b>	<b>456.741</b>	<b>100,0</b>	<b>457.499</b>	<b>100,0</b>

Fonte: SRH/MP.

Força de trabalho = quantidade de vínculo (-) exercício descentralizado (-) lotação provisória (-) cedido.

1 - Inclui os servidores civis da administração direta, autarquias e fundações do Poder Executivo (inclusive contratos temporários).

2 - Inclui Vice-Presidência.

3 - A Advocacia Geral da União-AGU está vinculada a Presidência da República.

4 - A partir de agosto de 2000, o Centro Tecnológico para informática - CTL, foi extinto pelo Decreto 3.568 de 18.08.2000.

5 - A partir de agosto de 2000, o Estado Maior das Forças Armadas-EMFA foi extinto, sendo criado o Ministério da Defesa-MD, com a vinculação da Administração Direta da Defesa, os Comandos da Aeronáutica, Marinha e Exército.

6 - A partir de julho de 2000, fica integrado ao Sistema Integrado de Administração Pessoal Civil-SIAPE o Ministério do Desenvolvimento Agrário-MDA. O Instituto Nacional de Colonização e Reforma Agrária-INCRÁ deixa de ser vinculado ao Ministério da Agricultura e do Abastecimento-MAA e passa a ser vinculado ao Ministério do Desenvolvimento Agrário-MDA.

7 - A partir de agosto de 2000, a Superintendência da Zona Franca de Manaus-SUFRAMA deixa de ser vinculada ao Ministério do Planejamento, Orçamento e Gestão-MP e passa a ser vinculada ao Ministério do Desenvolvimento, Indústria e Comércio Exterior-MDIC. O Instituto Brasileiro de Turismo-EMBRATUR deixa de ser vinculada ao Ministério do Desenvolvimento, Indústria e Comércio Exterior-MDIC e passa a ser vinculada ao Ministério do Esporte e Turismo-MET.

8 - Inclui colégios, escolas técnicas, escolas agrotécnicas, faculdades, fundações e universidades federais.

9 - A partir de agosto de 2000, o Instituto Brasileiro de Turismo-EMBRATUR deixa de ser vinculada ao Ministério do Desenvolvimento, Indústria e Comércio Exterior -MDIC e passa a ser vinculada ao Ministério do Esporte e Turismo-MET.

10 - A partir de agosto de 2000, a Superintendência do Desenvolvimento do Nordeste-SUDENE e a Superintendência do Desenvolvimento da Amazônia-SUDAM deixam de ser vinculadas ao Ministério do Planejamento, Orçamento e Gestão-MP e passam a ser vinculadas ao Ministério da Integração Nacional-MIN. O Departamento Nacional de Obras Contra as Secas-DNOCS deixa de ser vinculado ao Ministério do Meio Ambiente-MMA e também passa a ser vinculado ao Ministério da Integração Nacional-MIN.

11 - A partir de agosto, o Departamento Nacional de Obras Contra as Secas-DNOCS deixa de ser vinculado ao Ministério do Meio Ambiente-MMA e passa a ser vinculada ao Ministério da Integração Nacional-MIN.

12 - A partir de Fevereiro de 1998 é integrada ao SIAPE-Sistema Integrado de Administração Pessoal Civil a Agência Nacional de Energia Elétrica-ANEEL, criado pelo Decreto 9.427 de 26/12/96 e a partir de novembro de 1998 é integrado também ao SIAPE a Agência Nacional do Petróleo-ANP, criada pelo Decreto 2.455 de 14/01/98.

13 - A partir de agosto, a Superintendência do Desenvolvimento da Amazônia-SUDAM e a Superintendência do Desenvolvimento do Nordeste-SUDENE deixam de ser vinculadas ao Ministério do Planejamento, Orçamento e Gestão-MP e passam a ser vinculadas ao Ministério da Integração Nacional-MIN. A Superintendência da Zona Franca de Manaus-SUFRAMA também é desvinculada ao Ministério do Planejamento, Orçamento e Gestão-MP e passa a ter vínculo com o Ministério do Desenvolvimento, Indústria e Comércio Exterior-MDIC.

14 - Posição de janeiro/2003.

No ano de 1997, 1998, 1999, 2000, 2001 e 2002 foi considerado o quantitativo do mês de Dezembro de cada ano.

Nota: A partir de agosto de 2000 está implantada a nova estrutura organizacional, que modificou, em relação aos quadros nos Boletins anteriores dos seguintes órgãos: Ministério da Defesa-MD, Ministério do Desenvolvimento Agrário-MDA, Ministério dos Esportes e Turismo-MET, Ministério da Integração Nacional-MIN, Ministério do Meio Ambiente-MMA e Ministério do Planejamento, Orçamento e Gestão-MP.

**Tabela 2.5 - Quantitativo (força de trabalho) dos Servidores Públicos Federais Cíveis Ativos do Poder Executivo, por nível de escolaridade do cargo, segundo os órgãos da administração<sup>1</sup> - SIAPE**

Órgãos da administração	Servidores Cíveis do poder executivo, por nível de escolaridade								Posição - jan/2003	
	Superior		Intermediário		Auxiliar		Sem Informação <sup>2</sup>		Total	
	Qtde	%	Qtde	%	Qtde	%	Qtde	%	Qtde	%
Presidência da República <sup>3</sup>	152	4,9	529	17,2	30	1,0	2.370	76,9	3.081	100,0
Advocacia Geral da União	883	27,1	1.358	41,7	39	1,2	976	30,0	3.256	100,0
Agricultura, Pecuária e do Abastecimento	3.556	31,2	5.839	51,2	1.497	13,1	513	4,5	11.405	100,0
Ciência e Tecnologia	3.441	48,8	3.256	46,2	49	0,7	301	4,3	7.047	100,0
Comunicações	126	7,2	468	26,8	2	0,1	1.148	65,8	1.744	100,0
Cultura	1.099	44,3	1.082	43,6	77	3,1	224	9,0	2.482	100,0
Defesa <sup>4</sup>	4.917	16,6	19.371	65,6	3.917	13,3	1.329	4,5	29.534	100,0
Desenvolvimento Agrário <sup>5</sup>	1.351	23,9	3.956	70,0	3	0,1	339	6,0	5.649	100,0
Desen., Ind. e Comércio Exterior	850	35,6	1.272	53,3	38	1,6	228	9,5	2.388	100,0
Educação	87.569	53,1	58.522	35,5	14.609	8,9	4.261	2,6	164.961	100,0
Esporte e Turismo	66	17,1	113	29,2	4	1,0	204	52,7	387	100,0
Fazenda	17.294	65,9	7.911	30,1	521	2,0	515	2,0	26.241	100,0
Governos dos Ex-Territórios	7.825	33,6	13.175	56,5	2.302	9,9	3	0,0	23.305	100,0
Integração Nacional	370	14,5	1.815	71,3	3	0,1	358	14,1	2.546	100,0
Justiça	1.981	9,4	17.865	85,1	412	2,0	737	3,5	20.995	100,0
Meio Ambiente	2.191	33,1	3.293	49,7	139	2,1	999	15,1	6.622	100,0
Minas e Energia	437	20,9	777	37,1	28	1,3	853	40,7	2.095	100,0
Planejamento, Orçamento e Gestão	3.467	25,0	9.203	66,3	112	0,8	1.102	7,9	13.884	100,0
Previdência e Assistência Social	10.936	27,5	28.355	71,3	154	0,4	302	0,8	39.747	100,0
Relações Exteriores	1.831	60,7	1.155	38,3	5	0,2	24	0,8	3.015	100,0
Saúde	28.058	37,8	42.885	57,7	512	0,7	2.847	3,8	74.302	100,0
Trabalho e Emprego	3.541	46,2	3.812	49,8	42	0,5	266	3,5	7.661	100,0
Transportes	1.069	20,7	3.206	62,2	15	0,3	862	16,7	5.152	100,0
<b>Total</b>	<b>183.010</b>	<b>40,0</b>	<b>229.218</b>	<b>50,1</b>	<b>24.510</b>	<b>5,4</b>	<b>20.761</b>	<b>4,5</b>	<b>457.499</b>	<b>100,0</b>

Fonte: SRH/MP.

Força de trabalho = quantidade de vínculo (-) exercício descentralizado (-) lotação provisória (-) cedido (inclusive contratos temporários).

1 - Não inclui aposentados e instituidores de pensão, sendo considerado só cargos ocupados.

2 - Não possui informação de escolaridade no cadastro SIAPE

3 - Inclui a Vice-Presidência.

4 - Inclui administração direta, Comando da Aeronáutica, Exército e Marinha.

5 - Inclui o INCRA.

**Tabela 2.6 - Quantitativo (força de trabalho) dos Servidores Públicos Federais Cíveis do Poder Executivo, por situação de vínculo, segundo os órgãos da administração<sup>1</sup> - SIAPE**

Órgãos da administração	Posição - jan/2003							
	Ativos		Aposentados		Inst. Pensão		Total	
	Qtde	%	Qtde	%	Qtde	%	Qtde	%
Presidência da República <sup>2</sup>	3.081	61,3	925	18,4	1.020	20,3	5.026	100,0
Advocacia Geral da União	3.256	99,3	17	0,5	6	0,2	3.279	100,0
Agricultura, Pecuária e do Abastecimento	11.405	31,6	12.304	34,1	12.366	34,3	36.075	100,0
Ciência e Tecnologia	7.047	69,1	2.708	26,5	445	4,4	10.200	100,0
Comunicações	1.744	4,4	18.307	46,0	19.766	49,6	39.817	100,0
Cultura	2.482	61,4	1.310	32,4	252	6,2	4.044	100,0
Defesa <sup>3</sup>	29.534	30,8	35.293	36,8	31.153	32,5	95.980	100,0
Desenvolvimento Agrário <sup>4</sup>	5.649	51,2	4.270	38,7	1.115	10,1	11.034	100,0
Desen., Ind. e Comércio Exterior	2.388	69,5	835	24,3	211	6,1	3.434	100,0
Educação	164.961	63,5	74.352	28,6	20.555	7,9	259.868	100,0
Esporte e Turismo	387	66,2	180	30,8	18	3,1	585	100,0
Fazenda	26.241	38,4	23.733	34,7	18.365	26,9	68.339	100,0
Governos dos Ex-Territórios	23.305	63,4	8.711	23,7	4.738	12,9	36.754	100,0
Integração Nacional	2.546	18,3	6.983	50,2	4.393	31,6	13.922	100,0
Justiça	20.995	57,2	10.613	28,9	5.094	13,9	36.702	100,0
Meio Ambiente	6.622	59,6	2.890	26,0	1.608	14,5	11.120	100,0
Minas e Energia	2.095	51,9	1.248	30,9	690	17,1	4.033	100,0
Planejamento, Orçamento e Gestão	13.884	49,3	11.485	40,8	2.812	10,0	28.181	100,0
Previdência e Assistência Social	39.747	42,8	41.898	45,1	11.163	12,0	92.808	100,0
Relações Exteriores	3.015	58,5	1.386	26,9	751	14,6	5.152	100,0
Saúde	74.302	38,7	84.037	43,7	33.856	17,6	192.195	100,0
Trabalho e Emprego	7.661	39,7	7.729	40,0	3.930	20,3	19.320	100,0
Transportes	5.152	6,2	30.764	37,0	47.327	56,9	83.243	100,0
<b>Total</b>	<b>457.499</b>	<b>43,1</b>	<b>381.978</b>	<b>36,0</b>	<b>221.634</b>	<b>20,9</b>	<b>1.061.111</b>	<b>100,0</b>

Elaborado: SRH/MP.

Força de trabalho = quantidade de vínculo (-) exercício descentralizado (-) lotação provisória (-) cedido.

1 - Inclui os servidores civis da administração direta, autarquias e fundações do Poder Executivo (inclusive contratos temporários).

2 - Inclui Vice-Presidência.

3 - Inclui administração direta, Comando da Aeronáutica, Exército e Marinha.

4 - Inclui o INCRA.

**Tabela 2.7 - Quantitativo (força de trabalho) dos Servidores Públicos Federais Civis Ativos do Poder Executivo, por sexo, segundo os órgãos da administração<sup>1</sup> - SIAPE**

Órgãos da administração	Posição - jan/2003					
	Masculino		Feminino		Total	
	Qtde	%	Qtde	%	Qtde	%
Presidência da República <sup>2</sup>	2.004	65,0	1.077	35,0	3.081	100,0
Advocacia Geral da União	1.586	48,7	1.670	51,3	3.256	100,0
Agricultura, Pecuária e do Abastecimento	8.647	75,8	2.758	24,2	11.405	100,0
Ciência e Tecnologia	4.635	65,8	2.412	34,2	7.047	100,0
Comunicações	978	56,1	766	43,9	1.744	100,0
Cultura	1.293	52,1	1.189	47,9	2.482	100,0
Defesa <sup>3</sup>	17.577	59,5	11.957	40,5	29.534	100,0
Desenvolvimento Agrário <sup>4</sup>	3.681	65,2	1.968	34,8	5.649	100,0
Desen., Ind. e Comércio Exterior	1.432	60,0	956	40,0	2.388	100,0
Educação	86.258	52,3	78.703	47,7	164.961	100,0
Esporte e Turismo	195	50,4	192	49,6	387	100,0
Fazenda	15.531	59,2	10.710	40,8	26.241	100,0
Governos dos Ex-Territórios	9.628	41,3	13.677	58,7	23.305	100,0
Integração Nacional	1.823	71,6	723	28,4	2.546	100,0
Justiça	17.275	82,3	3.720	17,7	20.995	100,0
Meio Ambiente	4.630	69,9	1.992	30,1	6.622	100,0
Minas e Energia	1.305	62,3	790	37,7	2.095	100,0
Planejamento, Orçamento e Gestão	8.424	60,7	5.460	39,3	13.884	100,0
Previdência e Assistência Social	16.800	42,3	22.947	57,7	39.747	100,0
Relações Exteriores	1.818	60,3	1.197	39,7	3.015	100,0
Saúde	34.660	46,6	39.642	53,4	74.302	100,0
Trabalho e Emprego	4.115	53,7	3.546	46,3	7.661	100,0
Transportes	3.449	66,9	1.703	33,1	5.152	100,0
<b>Total</b>	<b>247.744</b>	<b>54,2</b>	<b>209.755</b>	<b>45,8</b>	<b>457.499</b>	<b>100,0</b>

Elaborado: SRH/MP.

Força de trabalho = quantidade de vínculo (-) exercício descentralizado (-) lotação provisória (-) cedido.

1 - Inclui os servidores civis da administração direta, autarquias e fundações do Poder Executivo (inclusive contratos temporários).

2 - Inclui a Vice-Presidência.

3 - Inclui administração direta, Comando da Aeronáutica, Exército e Marinha.

4 - Inclui o INCRA.

**Tabela 2.8 - Quantitativo (força de trabalho) dos Servidores Públicos Federais Cíveis Ativos do Poder Executivo por nível de escolaridade <sup>1</sup> do cargo - SIAPE**

Nível	1997	%	1998	%	1999	%	2000	%	2001	%	2002	%	2003 <sup>3</sup>	%
Superior	182.303	34,3	177.694	34,6	180.873	36,4	180.098	37,0	178.389	38,9	182.963	40,1	183.010	40,0
Intermediário	302.503	56,9	289.797	56,4	270.534	54,4	260.834	53,6	233.992	51,0	227.747	49,9	229.218	50,1
Auxiliar	29.554	5,6	28.306	5,5	26.981	5,4	26.142	5,4	24.997	5,4	24.553	5,4	24.510	5,4
Sem Informação <sup>2</sup>	17.365	3,3	17.923	3,5	18.733	3,8	19.838	4,1	21.365	4,7	21.478	4,7	20.761	4,5
<b>Total</b>	<b>531.725</b>	<b>100,0</b>	<b>513.720</b>	<b>100,0</b>	<b>497.125</b>	<b>100,0</b>	<b>486.912</b>	<b>100,0</b>	<b>458.743</b>	<b>100,0</b>	<b>456.741</b>	<b>100,0</b>	<b>457.499</b>	<b>100,0</b>

Fonte: SRH/MP.

Força de Trabalho= quantidade de vínculo (-) exercício descentralizado (-) lotação provisória (-) cedido.

1 - Sendo considerados só cargo ocupados e contratos temporários.

Não inclui BACEN e MPU.

2 - Funções - DAS (não tem informações de escolaridade para função) e sem informação no cadastro.

No ano de 1997, 1998, 1999, 2000, 2001 e 2002 foi considerado o quantitativo do mês de Dezembro de cada ano

3 - Posição de janeiro/2003

**Tabela 2.9 - Participação percentual dos Servidores Públicos Federais Cíveis Ativos do Poder Executivo, por nível de escolaridade do Servidor - SIAPE**

Nível de Escolaridade	Participação percentual dos servidores cíveis (%)
Analfabeto	0,1
Alfabetizado sem cursos regulares	1,7
Primeiro grau incompleto	6,7
Primeiro grau	8,7
Segundo grau ou técnico	28,6
Superior	42,4
Aperfeiçoamento / Especialização / Pós-Graduação	3,2
Mestrado	4,1
Doutorado <sup>1</sup>	4,6
<b>Total</b>	<b>100,0</b>

Fonte: SRH/MP.

1 - Inclui Phd, Livre docência e Pós-doutorado.

Informação é solicitada quando o servidor ingressa no serviço público, significa que poderá não estar atualizada em decorrência da reduzida periodicidade da atualização desta informação.

**Tabela 2.10 - Idade Média dos Servidores Públicos Federais Cíveis do Poder Executivo, por sexo, segundo a situação de vínculo<sup>1</sup> - SIAPE**

Situação de Vínculo	Idade Média dos Servidores Público Cíveis		Total
	Masculino	Feminino	
Ativos	46	45	45
Aposentados	68	64	67
Inst. de Pensão <sup>2</sup>	62	59	62
<b>Total</b>	<b>58</b>	<b>53</b>	<b>56</b>

Fonte: SRH/MP.

1 - Inclui Servidores Cíveis da administração direta, fundações e autarquias do Poder Executivo (inclusive contratos temporários).

2- No caso do Inst. de Pensão a idade média se refere idade do servidor quando do falecimento.



**Tabela 2.11 - Idade Média dos Servidores Públicos Federais Cíveis do Poder Executivo, por situação de vínculo, segundo os órgãos da administração<sup>1</sup> - SIAPE**

Posição - jan/2003

Órgãos da administração	Idade Média dos Servidores Públicos Cíveis			Total
	Ativos	Aposentados	Inst. Pensão	
Presidência da República <sup>2</sup>	43	69	65	52
Advocacia Geral da União	42	60	47	42
Agricultura, Pecuária e do Abastecimento	48	70	59	59
Ciência e Tecnologia	45	60	56	49
Comunicações	40	73	61	66
Cultura	47	62	58	52
Defesa <sup>3</sup>	46	68	60	59
Desenvolvimento Agrário <sup>4</sup>	47	64	62	55
Desen., Ind. e Comércio Exterior	45	59	57	49
Educação	44	64	61	51
Esporte e Turismo	43	60	52	48
Fazenda	44	69	61	57
Governos dos Ex-Territórios	46	66	60	53
Integração Nacional	47	69	66	64
Justiça	42	62	60	50
Meio Ambiente	44	66	64	52
Minas e Energia	45	66	65	54
Planejamento, Orçamento e Gestão	43	62	58	52
Previdência e Assistência Social	46	64	63	56
Relações Exteriores	47	70	62	55
Saúde	48	66	62	56
Trabalho e Emprego	46	69	63	58
Transportes	48	72	63	66
<b>Total</b>	<b>45</b>	<b>67</b>	<b>62</b>	<b>56</b>

Elaborado: SRH/MP.

1 - Inclui os servidores civis da administração direta, autarquias e fundações do Poder Executivo (inclusive contratos temporários).

2 - Inclui Vice-Presidência.

3 - Inclui administração direta, Comando da Aeronáutica, Exército e Marinha.

4 - Inclui o INCRA.

**Tabela 2.12 - Idade Média dos Servidores Públicos Federais Cíveis Ativos do Poder Executivo, por sexo, segundo o órgão da administração<sup>1</sup> - SIAPE**

Órgãos da administração	Idade Média dos Servidores Cíveis Ativos		Posição - jan/2003
	Masculino	Feminino	Total
Presidência da República <sup>2</sup>	43	43	43
Advocacia Geral da União	43	42	42
Agricultura, Pecuária e do Abastecimento	48	45	48
Ciência e Tecnologia	46	44	45
Comunicações	41	38	40
Cultura	47	46	47
Defesa <sup>3</sup>	46	45	46
Desenvolvimento Agrário <sup>4</sup>	48	46	47
Desen., Ind. e Comércio Exterior	45	44	45
Educação	45	43	44
Esporte e Turismo	44	41	43
Fazenda	43	44	44
Governos dos Ex-Territórios	47	46	46
Integração Nacional	48	45	47
Justiça	41	42	42
Meio Ambiente	44	44	44
Minas e Energia	47	41	45
Planejamento, Orçamento e Gestão	44	42	43
Previdência e Assistência Social	46	45	46
Relações Exteriores	48	47	47
Saúde	48	47	48
Trabalho e Emprego	46	45	46
Transportes	50	45	48
<b>Total</b>	<b>46</b>	<b>45</b>	<b>45</b>

Elaborado: SRH/MP.

Força de trabalho = quantidade de vínculo (-) exercício descentralizado (-) lotação provisória (-) cedido.

1 - Inclui os servidores civis da administração direta, autarquias e fundações do Poder Executivo (inclusive contratos temporários).

2 - Inclui a Vice-Presidência.

3 - Inclui administração direta, Comando da Aeronáutica, Exército e Marinha.

4 - Inclui o INCRA.

**Tabela 2.13 - Idade Média dos Servidores Públicos Federais Cíveis do Poder Executivo, por situação de vínculo, segundo as Unidades da Federação<sup>1</sup> - SIAPE**

Unidades da Federação	Idade Média dos Servidores Públicos Cíveis do Poder Executivo			Posição - jan/2003
	Ativos	Aposentados	Inst. Pensão <sup>2</sup>	Total
Acre	45	67	62	58
Alagoas	45	65	64	55
Amapá	46	65	60	51
Amazonas	45	64	61	51
Bahia	46	67	61	56
Ceará	46	67	65	58
Distrito Federal	44	67	62	57
Espírito Santo	44	65	62	53
Goiás	45	63	60	53
Maranhão	47	64	62	53
Mato Grosso	45	62	61	50
Mato Grosso do Sul	44	63	61	49
Minas Gerais	45	66	62	55
Pará	46	67	62	55
Paraíba	46	65	65	55
Paraná	43	64	62	53
Pernambuco	46	67	62	58
Piauí	46	66	61	56
Rio de Janeiro	47	68	61	59
Rio Grande do Norte	46	66	65	56
Rio Grande do Sul	45	65	59	54
Rondônia	47	62	57	50
Roraima	44	64	56	47
Santa Catarina	44	63	63	53
São Paulo	45	66	62	56
Sergipe	44	65	64	55
Tocantins	44	60	56	47
<b>Total</b>	<b>45</b>	<b>67</b>	<b>62</b>	<b>56</b>

Fonte: SRH/MP.

1 - Inclui Servidores Cíveis da administração direta, fundações e autarquias do Poder Executivo (inclusive contratos temporários).

2 - No caso do Inst. de Pensão a idade média se refere idade do servidor quando do falecimento.

**Tabela 2.14 - Idade Média dos Servidores Públicos Federais Cíveis Ativos do Poder Executivo, por sexo, segundo as unidades da federação<sup>1</sup> - SIAPE**

Unidades da Federação	Idade Médias dos Servidores Públicos Ativos		Posição - jan/2003
	Masculino	Feminino	Total
Acre	45	43	45
Alagoas	45	45	45
Amapá	46	45	46
Amazonas	45	44	45
Bahia	47	45	46
Ceará	46	45	46
Distrito Federal	45	43	44
Espírito Santo	44	44	44
Goiás	46	44	45
Maranhão	47	46	47
Mato Grosso	45	44	45
Mato Grosso do Sul	44	43	44
Minas Gerais	46	44	45
Pará	47	45	46
Paraná	46	46	46
Paraná	44	42	43
Pernambuco	46	45	46
Piauí	47	45	46
Rio de Janeiro	47	46	47
Rio Grande do Norte	46	45	46
Rio Grande do Sul	45	44	45
Rondônia	47	48	47
Roraima	44	44	44
Santa Catarina	45	43	44
São Paulo	46	44	45
Sergipe	44	43	44
Tocantins	45	43	44
<b>Total</b>	<b>46</b>	<b>45</b>	<b>45</b>

Elaborado: SRH/MP.

1 - Inclui os servidores civis da administração direta, autarquias e fundações do Poder Executivo (inclusive contratos temporários).

**Tabela 2.15 - Quantitativo dos Servidores Públicos Federais Cíveis do Poder Executivo, por situação de vínculo, segundo as Unidades da Federação<sup>1</sup> - SIAPE**

Posição - jan/2003

Unidades da Federação	Ativos		Aposentados		Inst. Pensão		Total	
	Qtde	%	Qtde	%	Qtde	%	Qtde	%
Acre	2.230	33,9	2.737	41,6	1.613	24,5	6.580	100,0
Alagoas	5.978	47,3	4.510	35,7	2.140	16,9	12.628	100,0
Amapá	9.868	68,1	3.053	21,1	1.572	10,8	14.493	100,0
Amazonas	8.124	62,2	3.625	27,7	1.320	10,1	13.069	100,0
Bahia	18.746	42,4	17.467	39,5	8.007	18,1	44.220	100,0
Ceará	14.588	37,2	16.872	43,0	7.759	19,8	39.219	100,0
Distrito Federal	44.891	33,0	42.718	31,4	48.382	35,6	135.991	100,0
Espírito Santo	8.079	52,4	5.454	35,4	1.884	12,2	15.417	100,0
Goiás	9.507	53,3	6.576	36,9	1.743	9,8	17.826	100,0
Maranhão	8.106	52,1	5.488	35,3	1.971	12,7	15.565	100,0
Mato Grosso	6.665	68,1	2.310	23,6	812	8,3	9.787	100,0
Mato Grosso do Sul	6.354	66,2	2.039	21,3	1.198	12,5	9.591	100,0
Minas Gerais	39.339	45,9	30.834	36,0	15.554	18,1	85.727	100,0
Pará	14.590	47,2	10.447	33,8	5.906	19,1	30.943	100,0
Parafba	13.097	49,2	9.610	36,1	3.906	14,7	26.613	100,0
Paraná	14.825	49,3	11.115	36,9	4.149	13,8	30.089	100,0
Pernambuco	19.581	37,8	21.423	41,4	10.754	20,8	51.758	100,0
Piauí	5.880	43,7	5.116	38,0	2.452	18,2	13.448	100,0
Rio de Janeiro	96.791	35,6	106.388	39,1	68.700	25,3	271.879	100,0
Rio Grande do Norte	9.576	45,4	8.294	39,3	3.238	15,3	21.108	100,0
Rio Grande do Sul	25.475	48,4	19.903	37,8	7.279	13,8	52.657	100,0
Rondônia	11.125	74,0	2.408	16,0	1.498	10,0	15.031	100,0
Roraima	10.529	82,4	1.455	11,4	789	6,2	12.773	100,0
Santa Catarina	12.316	52,0	7.866	33,2	3.512	14,8	23.694	100,0
São Paulo	35.640	44,7	30.218	37,9	13.861	17,4	79.719	100,0
Sergipe	4.293	44,6	3.770	39,1	1.570	16,3	9.633	100,0
Tocantins	1.306	79,0	282	17,1	65	3,9	1.653	100,0
<b>Total</b>	<b>457.499</b>	<b>43,1</b>	<b>381.978</b>	<b>36,0</b>	<b>221.634</b>	<b>20,9</b>	<b>1.061.111</b>	<b>100,0</b>

Elaborado: SRH/MP.

1 - Inclui os servidores civis da administração direta, autarquias e fundações do Poder Executivo (inclusive contratos temporários).

**Tabela 2.16 - Quantitativo (força de trabalho) dos Servidores Públicos Federais Cíveis Ativos do Poder Executivo, por sexo, segundo as Unidades da Federação<sup>1</sup> - SIAPE**

Unidades da Federação	Posição - jan/2003					
	Masculino		Feminino		Total	
	Qtde	%	Qtde	%	Qtde	%
Acre	1.472	66,0	758	34,0	2.230	100,0
Alagoas	3.180	53,2	2.798	46,8	5.978	100,0
Amapá	4.366	44,2	5.502	55,8	9.868	100,0
Amazonas	4.551	56,0	3.573	44,0	8.124	100,0
Bahia	10.533	56,2	8.213	43,8	18.746	100,0
Ceará	8.161	55,9	6.427	44,1	14.588	100,0
Distrito Federal	23.643	52,7	21.248	47,3	44.891	100,0
Espírito Santo	4.476	55,4	3.603	44,6	8.079	100,0
Goiás	5.099	53,6	4.408	46,4	9.507	100,0
Maranhão	4.530	55,9	3.576	44,1	8.106	100,0
Mato Grosso	4.057	60,9	2.608	39,1	6.665	100,0
Mato Grosso do Sul	3.603	56,7	2.751	43,3	6.354	100,0
Minas Gerais	22.120	56,2	17.219	43,8	39.339	100,0
Pará	8.690	59,6	5.900	40,4	14.590	100,0
Paraíba	7.264	55,5	5.833	44,5	13.097	100,0
Paraná	8.040	54,2	6.785	45,8	14.825	100,0
Pernambuco	10.558	53,9	9.023	46,1	19.581	100,0
Piauí	3.832	65,2	2.048	34,8	5.880	100,0
Rio de Janeiro	50.206	51,9	46.585	48,1	96.791	100,0
Rio Grande do Norte	5.555	58,0	4.021	42,0	9.576	100,0
Rio Grande do Sul	14.281	56,1	11.194	43,9	25.475	100,0
Rondônia	4.887	43,9	6.238	56,1	11.125	100,0
Roraima	4.890	46,4	5.639	53,6	10.529	100,0
Santa Catarina	7.137	57,9	5.179	42,1	12.316	100,0
São Paulo	19.234	54,0	16.406	46,0	35.640	100,0
Sergipe	2.493	58,1	1.800	41,9	4.293	100,0
Tocantins	886	67,8	420	32,2	1.306	100,0
<b>Total</b>	<b>247.744</b>	<b>54,2</b>	<b>209.755</b>	<b>45,8</b>	<b>457.499</b>	<b>100,0</b>

Elaborado: SRH/MP.

Força de trabalho = quantidade de vínculo (-) exercício descentralizado (-) lotação provisória (-) cedido.

1 - Inclui os servidores civis da administração direta, autarquias e fundações do Poder Executivo (inclusive contratos temporários).

**Tabela 2.17 - Relação entre o Quantitativo (força de trabalho) dos Servidores Públicos Federais Cíveis Ativos do Poder Executivo na população do estado, segundo as Unidades da Federação<sup>1</sup> - SIAPE**

Posição - jan/2003

Unidades da Federação	Quantidade <sup>1</sup>	Participação percentual dos Servidores Cíveis	
		Sobre o total de Serv. Públicos	Sobre a população do estado *
Rio de Janeiro	96.791	21,2	0,7
Distrito Federal	44.891	9,8	2,2
Minas Gerais	39.339	8,6	0,2
São Paulo	35.640	7,8	0,1
Rio Grande do Sul	25.475	5,6	0,3
Pernambuco	19.581	4,3	0,2
Bahia	18.746	4,1	0,1
Paraná	14.825	3,2	0,2
Pará	14.590	3,2	0,2
Ceará	14.588	3,2	0,2
Paraíba	13.097	2,9	0,4
Santa Catarina	12.316	2,7	0,2
Rondônia	11.125	2,4	0,8
Roraima	10.529	2,3	3,2
Amapá	9.868	2,2	2,1
Rio Grande do Norte	9.576	2,1	0,3
Goiás	9.507	2,1	0,2
Amazonas	8.124	1,8	0,3
Espírito Santo	8.079	1,8	0,3
Maranhão	8.106	1,8	0,1
Mato Grosso	6.665	1,5	0,3
Mato Grosso do Sul	6.354	1,4	0,3
Alagoas	5.978	1,3	0,2
Piauí	5.880	1,3	0,2
Sergipe	4.293	0,9	0,2
Acre	2.230	0,5	0,4
Tocantins	1.306	0,3	0,1
<b>Total</b>	<b>457.499</b>	<b>100,0</b>	<b>0,3</b>

Elaborado: SRH/MP.

Força de Trabalho = quantidade de vínculo (-) exercício descentralizado (-) lotação provisória (-) cedido.

1 - Inclui os servidores civis da administração direta, autarquias e fundações do Poder Executivo (inclusive contratos temporários).

2 - % do total de Servidores Públicos Federais Cíveis Ativos do Poder Executivo sobre a população do País.

\* IBGE-censo de 2000.

**Tabela 2.18 - Quantitativo (força de trabalho) dos Servidores Públicos Federais Civis Ativos do Poder Executivo, por Governos dos Ex-Territórios, segundo a situação de vínculo<sup>1</sup> - SIAPE**

Situação de Vínculo	1997		1997		1999		2000		2001		2002		2003 <sup>2</sup>	
	Qtde	%	Qtde	%	Qtde	%	Qtde	%	Qtde	%	Qtde	%	Qtde	%
<b>Acre</b>														
Ativos	102	2,8	91	2,5	35	1,0	28	0,8	19	0,5	15	0,4	15	0,4
Aposentados	2.368	65,2	2.404	65,1	2.382	65,0	2.301	63,0	2.246	61,7	2.183	60,2	2.169	60,1
Instituidor de Pensão	1.160	32,0	1.199	32,5	1.247	34,0	1.325	36,3	1.373	37,7	1.427	39,4	1.427	39,5
<b>Total</b>	<b>3.630</b>	<b>100,0</b>	<b>3.694</b>	<b>100,0</b>	<b>3.664</b>	<b>100,0</b>	<b>3.654</b>	<b>100,0</b>	<b>3.638</b>	<b>100,0</b>	<b>3.625</b>	<b>100,0</b>	<b>3.611</b>	<b>100,0</b>
<b>Amapá</b>														
Ativos	8.333	69,6	8.176	68,0	7.895	66,5	7.719	65,3	7.541	64,2	8.335	65,6	8.306	65,5
Aposentados	2.503	20,9	2.664	22,1	2.738	23,1	2.798	23,7	2.807	23,9	2.876	22,6	2.891	22,8
Instituidor de Pensão	1.139	9,5	1.191	9,9	1.240	10,4	1.308	11,1	1.390	11,8	1.491	11,7	1.487	11,7
<b>Total</b>	<b>11.975</b>	<b>100,0</b>	<b>12.031</b>	<b>100,0</b>	<b>11.873</b>	<b>100,0</b>	<b>11.825</b>	<b>100,0</b>	<b>11.738</b>	<b>100,0</b>	<b>12.702</b>	<b>100,0</b>	<b>12.684</b>	<b>100,0</b>
<b>Rondônia</b>														
Ativos	8.352	78,2	8.035	75,3	7.601	72,4	7.340	70,8	7.062	69,0	6.647	65,8	6.605	65,4
Aposentados	1.482	13,9	1.756	16,4	1.957	18,6	2.037	19,7	2.116	20,7	2.335	23,1	2.373	23,5
Instituidor de Pensão	840	7,9	886	8,3	941	9,0	988	9,5	1.051	10,3	1.123	11,1	1.125	11,1
<b>Total</b>	<b>10.674</b>	<b>100,0</b>	<b>10.677</b>	<b>100,0</b>	<b>10.499</b>	<b>100,0</b>	<b>10.365</b>	<b>100,0</b>	<b>10.229</b>	<b>100,0</b>	<b>10.105</b>	<b>100,0</b>	<b>10.103</b>	<b>100,0</b>
<b>Roraima</b>														
Ativos	8.460	86,6	8.271	85,1	7.784	82,4	8.742	83,2	8.576	82,1	8.410	81,1	8.379	80,9
Aposentados	806	8,2	905	9,3	1.095	11,6	1.151	11,0	1.220	11,7	1.264	12,2	1.278	12,3
Instituidor de Pensão	505	5,2	539	5,5	572	6,1	617	5,9	650	6,2	692	6,7	699	6,7
<b>Total</b>	<b>9.771</b>	<b>100,0</b>	<b>9.715</b>	<b>100,0</b>	<b>9.451</b>	<b>100,0</b>	<b>10.510</b>	<b>100,0</b>	<b>10.446</b>	<b>100,0</b>	<b>10.366</b>	<b>100,0</b>	<b>10.356</b>	<b>100,0</b>
<b>Total</b>														
Ativos	25.247	70,0	24.573	68,0	23.315	65,7	23.829	65,5	23.198	64,3	23.407	63,6	23.305	63,4
Aposentados	7.159	19,9	7.729	21,4	8.172	23,0	8.287	22,8	8.389	23,3	8.658	23,5	8.711	23,7
Instituidor de Pensão	3.644	10,1	3.815	10,6	4.000	11,3	4.238	11,7	4.464	12,4	4.733	12,9	4.738	12,9
<b>Total</b>	<b>36.050</b>	<b>100,0</b>	<b>36.117</b>	<b>100,0</b>	<b>35.487</b>	<b>100,0</b>	<b>36.354</b>	<b>100,0</b>	<b>36.051</b>	<b>100,0</b>	<b>36.798</b>	<b>100,0</b>	<b>36.754</b>	<b>100,0</b>

Fonte: SRH/MP.

Força de Trabalho= quantidade de vínculo (-) exercício descentralizado (-) lotação provisória (-) cedido  
Em 1997, 1998, 1999, 2000, 2001 e 2002 foi considerado o quantitativo do mês de dezembro de cada ano.

1 - Inclui Servidores Civis da administração direta, fundações e autarquias do Poder Executivo

2 - Posição de jan/2003

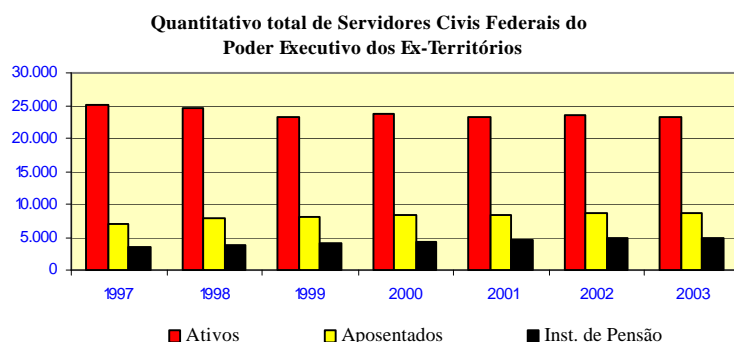



**Tabela 2.19 - Quantitativo (força de trabalho) dos Servidores Públicos Federais Cíveis Ativos do Poder Executivo <sup>1</sup>, por Região - SIAPE**

Posição - jan/2003

Região	Quantitativo de Servidores Cíveis Ativos	Participação percentual dos servidores civis (%)	
		sobre o total de Servidores Públicos	sobre a população <sup>2</sup> da região *
Norte	56.748	12,4	0,4
Nordeste	102.646	22,4	0,8
Sudeste	179.876	39,3	1,4
Sul	51.188	11,2	0,4
Centro-oeste	67.041	14,7	0,5
<b>Total</b>	<b>457.499</b>	<b>100,0</b>	<b>0,3</b>

Fonte: SRH/MP.

Força de Trabalho = quantidade de vínculo (-) exercício descentralizado (-) lotação provisória (-) cedido.

1 - Inclui os servidores civis da administração direta, autarquias e fundações do Poder Executivo (inclusive contratos temporários).

2 - % do total de Servidores Públicos Federais Cíveis Ativos do Poder Executivo sobre a população da Região.

\* IBGE-censo de 2000.

**Participação sobre o total de servidores públicos nas regiões - %**

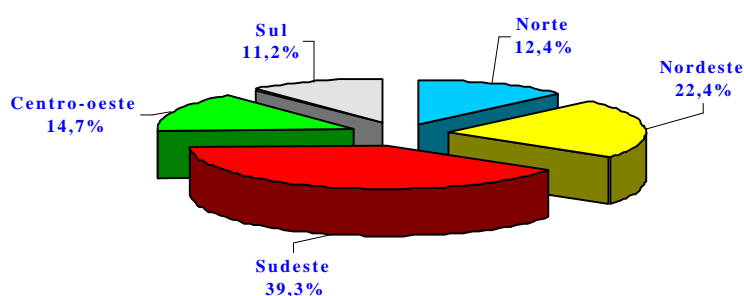

**Tabela 2.20 - Idade Média dos Servidores Públicos Federais Cíveis do Poder Executivo, por situação de vínculo<sup>1</sup>, segundo a Região - SIAPE**

Posição - jan/2003

Região	Idade Média dos Servidores Públicos Cíveis do Poder Executivo			Total
	Ativos	Aposentados	Inst. de Pensão <sup>2</sup>	
Norte	46	65	61	52
Nordeste	46	66	63	56
Sudeste	46	67	61	57
Sul	44	64	61	54
Centro-oeste	44	66	62	56
<b>Total</b>	<b>45</b>	<b>67</b>	<b>62</b>	<b>56</b>

Fonte: SRH/MP.

1 - Inclui os servidores civis da administração direta, autarquias e fundações do Poder Executivo (inclusive contratos temporários).

2 - No caso do Inst. de Pensão a idade média se refere idade do servidor quando do falecimento.

**Tabela 2.21 - Quantitativo de Vínculos de Servidores das Carreiras da Administração Pública Federal, por situação de vínculo, segundo o sexo - SIAPE**

Posição - jan/2003

(Continua)

CARGO / CARREIRA	Quantitativo de Vínculos de Servidores							
	Ativo		Aposentado		Inst. de Pensão		Total Geral	
	Total	Feminino	Total	Feminino	Total	Feminino	Total	Feminino
<b>Gestão</b>								
Analista de Comércio Exterior - NS	128	22,7%	-	-	1	0,0%	129	22,5%
Analista de Planejamento e Orçamento - NS	408	27,9%	194	39,7%	14	35,7%	616	31,8%
Analista de Finanças e Controle - NS	1.175	31,7%	1.220	55,7%	276	20,3%	2.671	41,5%
Especialista em Políticas Públicas e Gestão Governamental - NS	525	28,2%	1	0,0%	2	50,0%	528	28,2%
Técnico de Planejamento P-1501 do Grupo TP-1500 NS	73	39,7%	96	54,2%	12	33,3%	181	47,0%
Técnico de Planejamento e Pesquisa IPEA NS	210	26,7%	263	25,9%	19	10,5%	492	25,6%
Técnico de Planejamento e Orçamento NI	210	55,2%	79	70,9%	6	33,3%	295	59,0%
Técnico de Finanças e Controle NI	1.323	50,7%	981	65,2%	184	20,7%	2.488	54,2%
Cargos de Nível Superior do IPEA - NS	64	31,3%	99	58,6%	4	25,0%	167	47,3%
Cargos de Nível Intermediário do IPEA - NI	261	38,3%	170	66,5%	15	20,0%	446	48,4%
<b>Auditoria</b>								
Auditor-Fiscal da Receita Federal - NS	7.679	25,5%	6.037	30,2%	5.870	4,6%	19.586	20,7%
Técnico da Receita Federal - NS	6.613	43,5%	5.098	69,4%	1.798	23,6%	13.509	50,6%
Auditor-Fiscal da Previdência Social - NS	4.176	44,9%	5.338	38,1%	2.887	4,3%	12.401	32,5%
Auditor-Fiscal do Trabalho - NS	3.053	37,7%	2.295	42,0%	838	8,7%	6.186	35,4%
<b>Diplomacia</b>								
3º Secretário a Ministro 1ª Classe - NS	1.072	18,7%	219	8,2%	234	1,3%	1.525	14,5%
Oficial de Chancelaria - NS	713	61,0%	339	77,3%	69	26,1%	1.121	63,8%
Assistente de Chancelaria - NI	643	57,4%	274	67,9%	72	23,6%	989	57,8%
<b>Jurídica</b>								
Procurador Federal <sup>1</sup> - NS	3.110	42,2%	3.493	38,7%	1.164	7,0%	7.767	35,3%
Procurador da Fazenda Nacional - NS	814	38,5%	211	24,2%	84	4,8%	1.109	33,2%
Advogado da União - AGU - NS	695	41,9%	5	60,0%	1	0,0%	701	41,9%
Advogado/Assist. e Procurador de Autarquias e Fundações - NS	556	51,8%	995	42,2%	266	7,5%	1.817	40,1%
Defensor Público - NS	104	36,5%	21	47,6%	17	0,0%	142	33,8%
<b>Polícia Federal</b>								
Delegado -NS	921	11,6%	701	13,1%	243	0,4%	1.865	10,7%
Censor <sup>2</sup> - NS	-	-	-	-	9	22,2%	9	22,2%
Perito - NS	346	22,5%	180	35,0%	54	7,4%	580	25,0%
Escrivão - NI	1.153	27,2%	131	30,5%	64	4,7%	1.348	26,5%
Agente - NI	5.124	7,9%	1.934	3,6%	2.878	1,3%	9.936	5,1%
Papiloscopista - NI	195	25,1%	116	27,6%	62	11,3%	373	23,6%
<b>Pesquisa em Ciência &amp; Tecnologia</b>								
Analista - NS	2.309	50,6%	1.346	51,5%	137	19,7%	3.792	49,8%
Tecnologista - NS	4.993	40,6%	1.802	45,2%	261	15,7%	7.056	40,8%
Pesquisador - NS	2.224	41,3%	673	45,8%	88	21,6%	2.985	41,7%
Assistente - NI	6.601	41,5%	3.649	42,7%	1.499	7,9%	11.749	37,6%
Tecnico - NI	8.589	34,8%	3.986	44,6%	638	10,7%	13.213	36,6%
Auxiliar Técnico - NA	45	44,4%	9	11,1%	8	12,5%	62	35,5%
Auxiliar - NA	461	24,3%	314	20,4%	151	6,6%	926	20,1%
<b>Tecnologia Militar</b>								
Engenheiro - NS	253	14,2%	51	11,8%	19	0,0%	323	13,0%
<b>Reforma Agrária</b>								
Engenheiro Agrônomo - NS	465	14,0%	237	7,6%	49	0,0%	751	11,1%
Fiscal de Cadastro e Tributação Rural - NS	115	53,0%	16	62,5%	2	50,0%	133	54,1%
Orientador de Projetos de Assentamento - NS	81	55,6%	15	46,7%	3	0,0%	99	52,5%
<b>Fiscalização</b>								
Médico do Trabalho - 40 horas - Mtb <sup>3</sup> - NS	-	-	-	-	1	-	1	-
Supervisor Médico Pericial - NS	175	36,6%	1	0,0%	-	-	176	36,4%
Fiscal Federal Agropecuário <sup>4</sup> - NS	2.627	21,8%	1.353	10,6%	965	1,8%	4.945	14,8%
<b>Docente</b>								
Professor de 3º grau (Auxiliar a Titular) - NS	42.803	38,4%	24.583	41,5%	5.666	7,7%	73.052	37,0%
Professor de 1º e 2º graus (A a E) - NI	19.672	54,0%	10.371	65,6%	2.222	24,8%	32.265	55,7%
Contratos Temporários: Professor de 3º grau - NS	8.149	54,0%	-	-	-	-	8.149	54,0%
Contratos Temporários: Professor de 1º e 2º graus - NI	2.101	49,3%	-	-	-	-	2.101	49,3%

**Tabela 2.21 - Quantitativo de Vínculos de Servidores das Carreiras da Administração Pública Federal, por situação de vínculo, segundo o sexo - SIAPE**

CARGO / CARREIRA	Quantitativo de Vínculos de Servidores							
	Ativo		Aposentado		Inst. de Pensão		Total Geral	
	Total	Feminino	Total	Feminino	Total	Feminino	Total	Feminino
<b>Posição - jan/2003</b>								
<b>(Conclusão)</b>								
<b>CVM - Comissão de Valores Mobiliário</b>								
Analista - NS	104	17,3%	50	28,0%	4	25,0%	158	20,9%
Inspetor - NS	65	16,9%	19	21,1%	5	0,0%	89	16,9%
Agente Executivo - NI	71	60,6%	61	80,3%	-	-	132	69,7%
<b>SUSEP - Superintendência de Seguros Privados</b>								
Analista Técnico - NS	171	31,6%	98	48,0%	19	10,5%	288	35,8%
Agente Executivo - NI	89	53,9%	128	62,5%	1	0,0%	218	58,7%
<b>PCC - Plano de Classificação e Cargo</b>								
Cargos de Nível Superior - NS	12.330	46,9%	17.664	45,0%	17.584	7,4%	47.578	31,6%
Cargos de Nível Intermediário - NI	73.756	39,3%	106.530	29,5%	133.311	6,6%	313.597	22,1%
Cargos de Nível Auxiliar - NA	8.817	43,0%	14.696	8,7%	21.762	2,4%	45.275	12,4%
<b>Técnico Administrativo das IFES</b>								
Cargos de Nível Superior - NS	21.836	63,2%	8.468	66,0%	1.126	24,2%	31.430	62,6%
Cargos de Nível Intermediário - NI	57.285	51,0%	25.850	51,5%	7.986	15,4%	91.121	48,0%
Cargos de Nível Auxiliar - NA	14.523	39,6%	5.146	42,4%	2.556	16,9%	22.225	37,6%
<b>DACTA - Grupo de Defesa Aérea e Controle do Tráfego Aéreo</b>								
Cargos de Nível Superior - NS	19	5,3%	6	0,0%	-	-	25	4,0%
Cargos de Nível Intermediário - NI	177	18,6%	47	31,9%	10	10,0%	234	20,9%
<b>Polícia Civil do Ex-Território<sup>5</sup></b>								
Cargos de Nível Superior - NS	77	18,2%	31	9,7%	27	7,4%	135	14,1%
Cargos de Nível Intermediário - NI	896	28,7%	714	2,1%	1.045	1,4%	2.655	10,8%
<b>Ministério da Justiça</b>								
Policial Rodoviário Federal - NI	7.205	6,6%	3.774	0,5%	950	1,9%	11.929	4,3%
<b>Meio Ambiente</b>								
Analista Ambiental - NS	1.630	30,6%	1	0,0%	2	0,0%	1.633	30,5%
Analista Administrativo - NS	429	49,9%	1	0,0%	-	-	430	49,8%
Gestor Ambiental - NS	8	50,0%	-	-	-	-	8	50,0%
Gestor Administrativo - NS	12	50,0%	-	-	-	-	12	50,0%
Técnico Administrativo - NI	2.374	38,0%	14	42,9%	7	14,3%	2.395	38,0%
Técnico Ambiental - NI	923	5,4%	6	0,0%	4	25,0%	933	5,5%
Auxiliar Administrativo - NA	139	32,4%	2	0,0%	-	-	141	31,9%
<b>Previdenciária</b>								
Nível Superior - NS	5.010	40,6%	7.145	61,6%	992	12,7%	13.147	49,9%
Nível Intermediário - NI	27.337	64,0%	23.120	69,3%	3.434	21,5%	53.891	63,6%
Nível Auxiliar - NA	120	36,7%	87	44,8%	30	20,0%	237	37,6%
<b>Seguridade Social e do Trabalho</b>								
Nível Superior - NS	26.925	39,4%	26.139	43,0%	157	7,6%	53.221	41,1%
Nível Intermediário - NI	65.873	47,0%	61.937	56,6%	400	20,5%	128.210	51,6%
Nível Auxiliar - NA	1.183	51,8%	290	35,5%	-	-	1.473	48,6%
Sem Cargo <sup>6</sup>	17.568	41,9%	393	40,7%	7	0,0%	17.968	41,9%
Médico Residente	4.393	48,4%	-	-	-	-	4.393	48,4%
Contratado Lei nº 8.745/93 <sup>7</sup>	1.782	46,0%	-	-	-	-	1.782	46,0%
Agregado	-	-	636	25,6%	969	3,3%	1.605	12,1%
Pensionistas de outros Poderes absolvidos pelo Minist. Fazenda	-	-	29	13,8%	394	1,3%	423	2,1%
<b>Total</b>	<b>496.134</b>	<b>44,2%</b>	<b>381.978</b>	<b>43,0%</b>	<b>221.634</b>	<b>7,3%</b>	<b>1.099.746</b>	<b>36,3%</b>

Fonte: SRH/MP

NS - Nível Superior / NI - Nível Intermediário / NA - Nível Auxiliar

Inclui contratos temporários

1 - Os cargos efetivos de Procurador Autárquico, Procurador, Advogado, Assistente Jurídico de autarquias e Fundações Públicas, Procurador e Advogado da Superintendência de Seguros Privados e da Comissão Valores Mobiliários. ( observado o art. 40 e 46 da MP 2048-30/2000) são transformados em cargos de Procurador Federal (Medida Provisória 2048-26 de 29.06.2000, MP 2048-27 de 28.07.2000 e MP 2048-30 de 26.10.2000)

2 - Extinção, conforme Lei nº 9.688, de 06/07/98.

3 - Extinção, conforme art. 10 § 2º da Medida Provisória nº 1.915-1, de 29 de julho de 1999.

4 - Os cargos de Farmacêutico - NS 908, Zootecnista - NS 911, Engenheiro Agrônomo - NS 912 e Químico - NS 921 do quadro permanente do Ministério da Agricultura e do Abastecimento foram transformados em cargos de Fiscal de Defesa Agropecuária, conforme Portaria nº 1.766 de 24.11.99. Os atuais cargos efetivos da Carreira de Fiscal de Defesa Agropecuária e de Médico Veterinário - NS 910, cujos ocupantes estejam em efetivo exercício nas atividades de controle, inspeção, fiscalização e defesa agropecuária, do Quadro de Pessoal do Ministério da Agricultura e do Abastecimento, são transformados em cargos de Fiscal Federal Agropecuário, conforme art. 28. §1º e §2º da MP 2048-26/2000, MP 2048-27 de 28.07.2000 e MP 2048-30 de 26.10.2000

5 - Polícia Civil do Ex-Território.

6 - Servidores sem vínculo e requisitados de outros órgãos da administração direta, autarquias, fundações, empresas e outras esferas.

7 - Contratado Lei nº 8.745/93, para realização de recenseamento da Fundação Instituto Brasileiro de Geografia e Estatística - IBGE.

**VINCULO** - Corresponde a um contrato de trabalho de um servidor com um determinado Órgão, podendo este servidor ter um ou no máximo dois contratos (vínculos com o serviço público) de acordo com CF de 1988, art.37 inciso XVI.

**2.22 - Distribuição % dos Vínculos de Servidores das Carreiras da Administração Pública Federal Ativos por grupos de idades (Faixa Etária)**

Posição - jan/2003

(Continua)

Cargo / Carreira	Grupos de Idade (Faixa Etária)					
	Até 30 anos	De 31 a 40 anos	De 41 a 50 anos	De 51 a 60 anos	Mais de 60 anos	Não Classificados
<b>Gestão</b>						
Analista de Comércio Exterior - NS	26,6%	50,8%	18,0%	4,7%	0,0%	0,0%
Analista de Planejamento e Orçamento - NS	19,1%	36,8%	32,8%	10,3%	1,0%	0,0%
Analista de Finanças e Controle - NS	16,9%	42,6%	28,7%	10,6%	1,3%	0,0%
Especialista em Políticas Públicas e Gestão Governamental - NS	26,7%	45,9%	22,3%	4,6%	0,6%	0,0%
Técnico de Planejamento P-1501 do Grupo TP-1500 NS	0,0%	0,0%	38,4%	49,3%	12,3%	0,0%
Técnico de Planejamento e Pesquisa IPEA NS	6,7%	26,2%	31,4%	32,9%	2,9%	0,0%
Técnico de Planejamento e Orçamento NI	0,0%	33,8%	53,8%	11,4%	1,0%	0,0%
Técnico de Finanças e Controle NI	12,4%	27,8%	47,6%	11,2%	1,0%	0,0%
Cargos de Nível Superior do IPEA - NS	0,0%	4,7%	73,4%	20,3%	1,6%	0,0%
Cargos de Nível Intermediário do IPEA - NI	0,0%	28,0%	60,9%	10,0%	1,1%	0,0%
<b>Auditoria</b>						
Auditor-Fiscal da Receita Federal - NS	4,5%	31,3%	37,8%	22,9%	3,4%	0,0%
Técnico da Receita Federal - NS	9,4%	39,4%	38,8%	10,8%	1,6%	0,0%
Auditor-Fiscal da Previdência Social - NS	6,2%	17,1%	57,7%	17,4%	1,5%	0,0%
Auditor-Fiscal do Trabalho - Legislação do Trabalho - NS	1,8%	25,9%	38,7%	27,6%	5,9%	0,0%
<b>Diplomacia</b>						
3º Secretário a Ministro 1ª Classe - NS	9,2%	26,3%	28,5%	24,8%	11,1%	0,0%
Oficial de Chancelaria - NS	4,9%	28,6%	23,7%	31,7%	11,1%	0,0%
Assistente de Chancelaria - NI	6,4%	7,6%	52,3%	26,0%	7,8%	0,0%
<b>Jurídica</b>						
Procurador Federal <sup>1</sup> - NS	21,9%	25,1%	30,2%	18,8%	4,0%	0,0%
Procurador da Fazenda Nacional - NS	19,8%	44,6%	21,7%	9,1%	4,8%	0,0%
Advogado da União - AGU - NS	34,1%	46,9%	12,4%	5,2%	1,4%	0,0%
Advogado/Assist. e Procurador de Autarquias e Fundações - NS	0,0%	8,3%	46,4%	36,0%	9,4%	0,0%
Defensor Público - NS	60,6%	15,4%	10,6%	9,6%	3,8%	0,0%
<b>Polícia Federal</b>						
Delegado -NS	21,9%	30,9%	33,2%	13,5%	0,4%	0,0%
Perito - NS	17,6%	37,6%	32,1%	12,7%	0,0%	0,0%
Escrivão - NI	14,8%	44,0%	40,0%	1,2%	0,0%	0,0%
Agente - NI	11,2%	34,1%	51,4%	3,2%	0,1%	0,0%
Papiloscopista - NI	6,2%	41,0%	46,7%	6,2%	0,0%	0,0%
<b>Pesquisa em Ciência &amp; Tecnologia</b>						
Analista - NS	8,2%	20,7%	51,5%	17,3%	2,3%	0,0%
Tecnologista - NS	7,5%	21,3%	51,9%	17,4%	1,9%	0,0%
Pesquisador - NS	1,4%	16,6%	48,4%	29,0%	4,6%	0,0%
Assistente - NI	1,3%	24,1%	51,7%	18,9%	4,0%	0,0%
Tecnico - NI	3,5%	19,0%	56,3%	18,7%	2,5%	0,0%
Auxiliar Técnico - NA	2,2%	17,8%	53,3%	15,6%	11,1%	0,0%
Auxiliar - NA	5,9%	24,5%	38,6%	23,6%	7,4%	0,0%
<b>Tecnologia Militar</b>						
Engenheiro - NS	-	11,5%	67,2%	19,8%	1,6%	0,0%
<b>Reforma Agrária</b>						
Engenheiro Agrônomo - NS	1,1%	11,0%	49,9%	35,3%	2,8%	0,0%
Fiscal de Cadastro e Tributação Rural - NS	0,0%	16,5%	54,8%	26,1%	2,6%	0,0%
Orientador de Projetos de Assentamento - NS	0,0%	16,0%	64,2%	18,5%	1,2%	0,0%
<b>Fiscalização</b>						
Supervisor Médico Pericial - NS	0,6%	29,7%	53,1%	14,9%	1,7%	0,0%
Fiscal Federal Agropecuário <sup>2</sup> - NS	8,5%	14,0%	33,1%	39,6%	4,8%	0,0%
<b>Docente</b>						
Professor de 3º grau (Auxiliar a Titular) - NS	1,4%	23,8%	39,7%	29,5%	5,6%	0,0%
Professor de 1º e 2º graus (A a E) - NI	1,9%	30,2%	47,9%	17,7%	2,3%	0,0%
Contratos temporários: Professor de 3º grau - NS	38,1%	38,9%	15,1%	6,4%	1,5%	0,0%
Contratos temporários: Professor de 1º e 2º graus - NI	36,7%	38,6%	18,2%	6,0%	0,5%	0,0%

## 2.22 - Distribuição % dos Vínculos de Servidores das Carreiras da Administração Pública Federal Ativos por grupos de idades (Faixa Etária)

Posição - jan/2003	Grupos de Idade (Faixa Etária)						(Conclusão)
	Até 30 anos	De 31 a 40 anos	De 41 a 50 anos	De 51 a 60 anos	Mais de 60 anos	Não Classificados	
<b>CVM - Comissão de Valores Mobiliários</b>							
Analista - NS	7,7%	27,9%	41,3%	22,1%	1,0%	0,0%	
Inspetor - NS	13,8%	44,6%	18,5%	23,1%	0,0%	0,0%	
Cargos de Nível Intermediário - NI	2,8%	28,2%	59,2%	8,5%	1,4%	0,0%	
<b>SUSEP - Superintendência de Seguros Privados</b>							
Analista Técnico - NS	12,9%	36,8%	32,7%	15,2%	2,3%	0,0%	
Agente Executivo - NS	7,9%	22,5%	55,1%	14,6%	0,0%	0,0%	
<b>PCC - Plano de Classificação de Cargos</b>							
Cargos de Nível Superior - NS	0,7%	11,1%	49,1%	32,7%	6,4%	0,0%	
Cargos de Nível Intermediário - NI	1,8%	24,5%	47,7%	20,9%	5,1%	0,0%	
Cargos de Nível Auxiliar - NA	2,4%	20,9%	39,9%	26,8%	10,0%	0,0%	
<b>Técnico Administrativo das IFES</b>							
Cargos de Nível Superior - NS	3,0%	24,7%	52,5%	18,1%	1,7%	0,0%	
Cargos de Nível Intermediário - NI	4,7%	28,7%	45,7%	17,8%	3,2%	0,0%	
Cargos de Nível Auxiliar - NA	2,5%	24,9%	39,0%	26,0%	7,5%	0,0%	
<b>DACTA - Grupo de Defesa Aérea e Controle do Tráfego Aéreo</b>							
Cargos de Nível Superior - NS	0,0%	0,0%	52,6%	47,4%	0,0%	0,0%	
Cargos de Nível Intermediário - NI	0,0%	11,9%	71,8%	15,8%	0,6%	0,0%	
<b>Polícia Civil do Ex-Território</b>							
Cargos de Nível Superior - NS	0,0%	0,0%	55,8%	44,2%	0,0%	0,0%	
Cargos de Nível Intermediário - NI	0,0%	25,3%	59,6%	13,6%	1,5%	0,0%	
<b>Ministério da Justiça</b>							
Policial Rodoviário Federal - NI	15,0%	43,9%	25,0%	15,5%	0,6%	0,0%	
<b>Meio Ambiente</b>							
Analista Ambiental - NS	13,1%	17,9%	48,7%	19,3%	1,0%	0,0%	
Analista Administrativo - NS	0,0%	14,7%	58,7%	25,4%	1,2%	0,0%	
Gestor Ambiental - NS	0,0%	0,0%	75,0%	25,0%	0,0%	0,0%	
Gestor Administrativo - NS	0,0%	8,3%	41,7%	41,7%	8,3%	0,0%	
Técnico Administrativo - NI	1,6%	21,8%	52,7%	20,1%	3,8%	0,0%	
Técnico Ambiental - NI	0,0%	15,3%	56,6%	23,2%	5,0%	0,0%	
Auxiliar Administrativo - NI	5,0%	24,5%	36,0%	27,3%	7,2%	0,0%	
<b>Previdenciária</b>							
Nível Superior - NS	0,1%	5,1%	42,6%	45,7%	6,5%	0,0%	
Nível Intermediário - NI	0,9%	21,6%	59,5%	15,9%	2,1%	0,0%	
Nível Auxiliar - NA	0,8%	18,3%	38,3%	34,2%	8,3%	0,0%	
<b>Seguridade Social e do Trabalho</b>							
Nível Superior - NS	0,1%	4,3%	39,8%	48,8%	6,9%	0,0%	
Nível Intermediário - NI	0,7%	16,0%	53,0%	24,9%	5,3%	0,0%	
Nível Auxiliar - NA	0,3%	32,7%	42,9%	19,1%	5,0%	0,0%	
Sem Cargo <sup>4</sup>	18,1%	25,9%	32,3%	18,4%	5,3%	0,0%	
Médico Residente	86,6%	12,5%	0,8%	0,0%	0,0%	0,0%	
Contratado Lei nº 8.745/93 <sup>5</sup>	78,6%	12,7%	7,0%	1,6%	0,1%	0,0%	
<b>Total</b>	<b>5,3%</b>	<b>22,9%</b>	<b>45,1%</b>	<b>22,5%</b>	<b>4,3%</b>	<b>0,0%</b>	

Fonte: SRH/MP

NS - Nível Superior / NI - Nível Intemediário / NA - Nível Auxiliar

Inclui contratos temporários

1 - Os cargos efetivos de Procurador Autárquico, Procurador, Advogado, Assistente Jurídico de autarquias e Fundações Públicas, Procurador e Advogado da Susep e da CVM. ( observado o art. 40 e 46 da MP 2048-30/2000) são transformados em cargos de Procurador Federal (MP 2048-26 de 29.06.2000, MP 2048-27 de 28.07.2000 e MP 2048-30 de 26.10.2000)

2 - Os cargos de Farmacêutico - NS 908, Zootecnista - NS 911, Engenheiro Agrônomo - NS 912 e Químico - NS 921 do quadro permanente do MAA foram transformados em cargos de Fiscal de Defesa Agropecuária, conforme Portaria nº 1.766 de 24.11.99. Os atuais cargos efetivos da Carreira de Fiscal de Defesa Agropecuária e de Médico Veterinário - NS 910, cujos ocupantes estejam em efetivo exercício nas atividades de controle, inspeção, fiscalização e defesa agropecuária, do Quadro de Pessoal do MAA, são transformados em cargos de Fiscal Federal Agropecuário, conforme art. 28.º1º e 2º da MP 2048-26/2000, MP 2048-27 de 28.07.2000 e de 26.10.2000

3 - Polícia Civil do Ex-Território.

4 - Servidores sem vínculo e requisitados de outros órgãos da administração direta, autarquias, fundações, empresas e outras esferas.

5 - Contratado Lei nº 8.745/93, para realização de recenseamento do IBGE.

**VÍNCULO** - Corresponde a um contrato de trabalho de um servidor com um determinado Órgão, podendo este servidor ter um ou no máximo dois contratos (vínculos com o serviço público) de acordo com CF de 1998, art.37 inciso XVI.

**Tabela 2.23 - Evolução do Quantitativo de Servidores Civis e Aposentados do Poder Executivo - SIAPE**

Ano	Evolução do Quantitativo de Servidores Civis Ativos e Aposentados - SIAPE		Servidores Ativos Civis do Poder Executivo e Empregados das Estatais <sup>2</sup>
	Ativos <sup>1</sup>	Aposentados	
1988	705.548	-	
1989	712.740	-	1.488.608
1990	628.305	-	1.312.682
1991 <sup>3</sup>	598.375	244.875	1.238.817
1992 <sup>4</sup>	620.870	306.036	1.261.037
1993	592.898	313.734	1.236.538
1994	583.020	323.305	1.216.058
1995	567.689	364.892	1.140.711
1996	554.736	377.899	1.068.063
1997 <sup>5</sup>	531.725	372.622	994.805
1998	513.720	395.175	919.732
1999	497.125	394.651	871.918
2000	486.912	390.340	809.585
2001	458.743	385.939	776.736
2002	456.741	382.260	796.067
2003 <sup>6</sup>	457.499	381.978	821.494

Elaborado: SRH/MP.

Fonte: SRH-SEST/MP.

1 - Número de servidores civis ativos do Poder Executivo (administração direta, autarquias e fundações).

- Até 1991, uma parcela significativa destes servidores eram celetistas.

2 - Inclui servidores civis ativos do Poder Executivo e empregados das estatais.

3 - Em 1991 => ocorreu desligamento de servidores - Governo Collor.

4 - Em 1992 => ocorreu a reintegração dos servidores - Governo Collor.

5 - A partir de jun/97 considerado o critério de Força de Trabalho

Força de Trabalho= quantidade de vínculo (-) exercício descentralizado (-) lotação provisória (-) cedido.

6 - Posição de janeiro/2003

Em 1988, 1989, 1990, 1991, 1992, 1993, 1994, 1995, 1996, 1997, 1998, 1999, 2000, 2001 e 2002 foi considerado o quantitativo do mês de dezembro de cada ano.

Inclui contrato temporário.

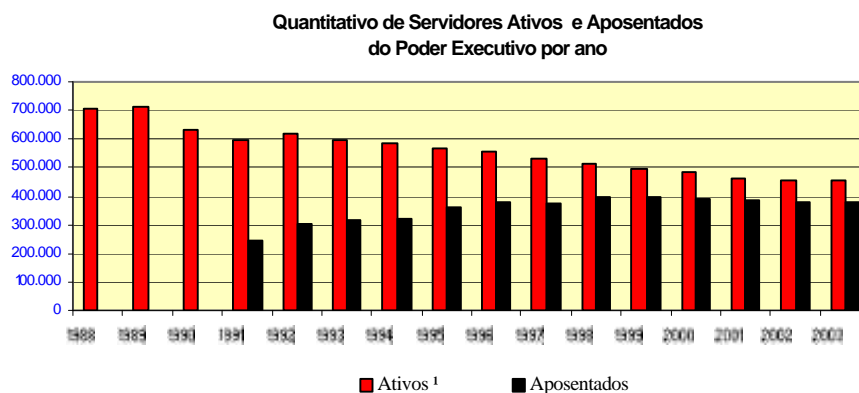

**Tabela 2.24 - Quantitativo (força de trabalho) dos Servidores Públicos Federais Cíveis Ativos do Poder Executivo, por sexo, segundo os grupos de idade (Faixa Etária) - SIAPE**

Posição - jan/2003

Grupos de Idade (Faixa Etária)	Masculino		Feminino		Total	
	Qtde	%	Qtde	%	Qtde	%
Até 20 anos	382	0,2	360	0,2	742	0,2
De 21 a 25 anos	2.678	1,1	2.684	1,3	5.362	1,2
De 26 a 30 anos	10.422	4,2	9.280	4,4	19.702	4,3
De 31 a 35 anos	18.266	7,4	14.862	7,1	33.128	7,2
De 36 a 40 anos	36.078	14,6	34.374	16,4	70.452	15,4
De 41 a 45 anos	50.348	20,3	50.399	24,0	100.747	22,0
De 46 a 50 anos	54.106	21,8	49.691	23,7	103.797	22,7
De 51 a 55 anos	42.626	17,2	28.056	13,4	70.682	15,4
De 56 a 60 anos	20.274	8,2	12.709	6,1	32.983	7,2
De 61 a 65 anos	8.795	3,6	5.450	2,6	14.245	3,1
De 66 a 70 anos	3.404	1,4	1.783	0,9	5.187	1,1
Mais de 70 anos	363	0,1	102	0,0	465	0,1
Não informado <sup>1</sup>	2	0,0	5	0,0	7	0,0
<b>Total</b>	<b>247.744</b>	<b>100,0</b>	<b>209.755</b>	<b>100,0</b>	<b>457.499</b>	<b>100,0</b>

Fonte: SRH/MP.

1 - Não constam informações sobre sexo e idade no cadastro SIAPE.

Inclui contrato temporário

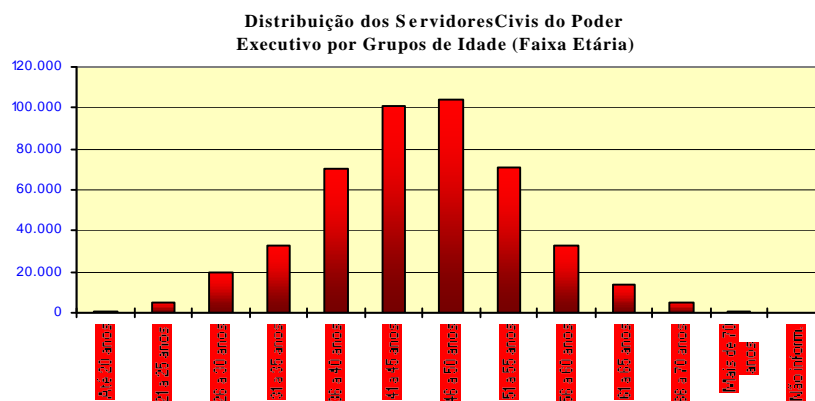





# Seção 3

## Remuneração



Tabela 3.1 - Despesa Média com Servidores Federais da União por Poder, de 1995 a 2002, segundo a situação de vínculo - Média 12 meses

Poderes da União	Situação de vínculo	Despesa Média com Servidores Federais da União (R\$ correntes)								
		1995	1996	1997	1998	1999	2000	2001	2002	2003 <sup>3</sup>
<b>EXECUTIVO</b>										
<b>-CIVIS<sup>1</sup></b>	Ativos	1.400	1.473	1.620	1.482	1.820	2.153	2.410	3.700	3.735
	Aposentados	1.442	1.530	1.611	1.693	1.833	1.914	2.005	2.310	2.314
	Inst.Pensão	1.515	1.289	1.229	1.301	1.479	1.582	1.572	1.687	1.721
	<b>Total</b>	<b>1.430</b>	<b>1.463</b>	<b>1.551</b>	<b>1.522</b>	<b>1.763</b>	<b>1.961</b>	<b>2.098</b>	<b>2.784</b>	<b>2.807</b>
- Banco Central do Brasil <sup>2</sup>	Ativos	4.782	5.000	5.529	5.116	5.657	5.855	6.283	6.830	6.833
	Aposentados	-	-	8.191	6.261	5.949	6.072	6.908	7.106	7.146
	Inst.Pensão	-	-	4.313	2.451	2.250	2.419	2.895	3.144	3.168
	<b>Total</b>	<b>4.782</b>	<b>5.000</b>	<b>6.761</b>	<b>5.406</b>	<b>5.655</b>	<b>5.822</b>	<b>6.286</b>	<b>6.810</b>	<b>6.828</b>
- Ministério Público da União	Ativos	3.017	3.225	3.572	4.416	3.639	5.177	6.349	9.133	9.578
	Aposentados	5.046	3.628	3.809	4.162	4.305	5.953	8.485	13.511	14.269
	Inst.Pensão	3.232	2.221	2.076	2.562	2.600	3.213	4.792	7.485	7.928
	<b>Total</b>	<b>3.291</b>	<b>3.221</b>	<b>3.504</b>	<b>4.251</b>	<b>3.678</b>	<b>5.164</b>	<b>6.562</b>	<b>9.640</b>	<b>10.132</b>
- Empresas Públicas	<b>Ativos</b>	<b>2.089</b>	<b>2.640</b>	<b>2.707</b>	<b>2.748</b>	<b>2.942</b>	<b>3.089</b>	<b>3.639</b>	<b>4.037</b>	<b>4.044</b>
- Soc.Economista Mista	<b>Ativos</b>	<b>1.419</b>	<b>2.187</b>	<b>2.419</b>	<b>2.702</b>	<b>2.826</b>	<b>2.985</b>	<b>3.605</b>	<b>4.042</b>	<b>3.767</b>
<b>- MILITARES</b>	Ativos	934	941	986	1.422	1.021	1.360	1.493	1.930	1.929
	Aposentados	1.703	1.737	1.896	2.225	2.438	2.544	3.724	3.846	3.858
	Inst.Pensão	975	966	1.204	1.375	1.512	1.573	1.982	2.205	2.150
	<b>Total</b>	<b>1.091</b>	<b>1.113</b>	<b>1.226</b>	<b>1.586</b>	<b>1.447</b>	<b>1.665</b>	<b>2.089</b>	<b>2.411</b>	<b>2.396</b>
<b>LEGISLATIVO</b>	Ativos	3.822	4.481	4.994	5.159	5.241	5.230	6.413	6.810	6.952
	Aposentados	4.823	5.577	6.231	6.882	5.690	5.342	5.915	8.368	8.634
	Inst.Pensão	2.221	2.632	3.114	3.126	2.613	2.711	2.966	4.317	4.459
	<b>Total</b>	<b>3.924</b>	<b>4.528</b>	<b>5.057</b>	<b>5.302</b>	<b>5.038</b>	<b>5.342</b>	<b>5.908</b>	<b>6.882</b>	<b>7.052</b>
<b>JUDICIÁRIO</b>	Ativos	2.540	2.733	3.393	4.431	4.390	5.108	6.270	6.550	6.465
	Aposentados	3.875	3.945	4.618	5.222	6.047	6.185	6.660	8.242	8.418
	Inst.Pensão	2.633	2.258	2.725	3.071	3.245	3.555	3.833	4.895	5.050
	<b>Total</b>	<b>2.728</b>	<b>2.877</b>	<b>3.534</b>	<b>4.491</b>	<b>4.548</b>	<b>5.193</b>	<b>6.200</b>	<b>6.715</b>	<b>6.683</b>
<b>Transferências Intergovernamentais</b>	<b>Total</b>	<b>1.303</b>	<b>911</b>	<b>940</b>	<b>1.036</b>	<b>1.059</b>	<b>1.182</b>	<b>1.261</b>	<b>1.451</b>	<b>1.346</b>

Elaborado: SRH/MP.

Fonte: SRH/MP e STN/MF

1 - Inclui Administração Direta, Autarquias, Fundação, MPU e BACEN.

2 - Em 1995 e 1996 o regime era celetista.

3 - Despesa Média dos últimos 12 meses

Despesa média corresponde à despesa total dividida pelo número de servidores.

Tabela 3.2 - Despesa Média\* com Servidores Federais da União, por Poder, segundo a situação de vínculo

Poderes da União	Despesa Média com Servidores Federais da União (R\$ correntes)			
	Ativos	Aposentados	Inst. de Pensão	TOTAL
<b>Executivo</b> <sup>1,2</sup>	<b>3.735</b>	<b>2.314</b>	<b>1.721</b>	<b>2.807</b>
- Administração Direta	3.425	2.072	1.504	2.371
- Autarquias	3.046	2.800	2.458	2.894
- Fundações	3.712	2.177	1.431	2.986
<b>Banco Central do Brasil</b>	<b>6.833</b>	<b>7.146</b>	<b>3.168</b>	<b>6.828</b>
<b>Ministério Público da União</b>	<b>9.578</b>	<b>14.269</b>	<b>7.928</b>	<b>10.132</b>
<b>Empresas Públicas</b>	<b>4.044</b>	-	-	<b>4.044</b>
<b>Sociedade Economia Mista</b>	<b>3.767</b>	-	-	<b>3.767</b>
<b>Militares</b>	<b>1.929</b>	<b>3.858</b>	<b>2.150</b>	<b>2.396</b>
<b>Legislativo</b>	<b>6.952</b>	<b>8.634</b>	<b>4.459</b>	<b>7.052</b>
<b>Judiciário</b>	<b>6.465</b>	<b>8.418</b>	<b>5.050</b>	<b>6.683</b>
<b>Transferências Intergovernamentais</b>	-	-	-	<b>1.346</b>

Elaborado: SRH/MP.

Fonte: SRH/MP. e STN/MF

1- Inclui na Administração direta o MPU

2- Inclui na Autarquias o BACEN

Despesa Média dos últimos 12 meses

\* Corresponde à despesa total dividido pelo número de servidores



Tabela 3.3 - Distribuição de Servidores Federal Civil do Poder Executivo<sup>1</sup>, por situação de vínculo, segundo as faixas de remuneração em % - SIAPE

Posição - jan/2003

Faixas de Remuneração (R\$ correntes)	Distribuição de Servidores Civis Ativos e Aposentados (%)					
	Ativos (A)		Aposentados (B)		Total (A) + (B)	
	Mês	Média dos 12 últimos meses	Mês	Média dos 12 últimos meses	Mês	Média dos 12 últimos meses
Até 416,50	0,6	0,4	0,1	0,1	0,4	0,4
De 416,51 a 500	0,6	1,4	0,1	3,1	0,4	0,9
De 501 a 600	1,7	1,8	6,1	1,5	3,6	3,6
De 601 a 700	3,1	3,2	2,9	1,9	3,0	3,1
De 701 a 800	2,9	3,5	3,8	1,9	3,3	3,6
De 801 a 900	2,9	3,1	3,7	3,0	3,3	3,4
De 901 a 1.000	2,9	3,1	6,0	3,4	4,3	4,4
De 1.001 a 1.100	3,5	4,1	6,7	4,4	4,9	5,3
De 1.101 a 1.200	9,3	10,7	8,8	2,6	9,1	9,9
De 1.201 a 1.300	9,2	7,7	5,3	5,1	7,4	6,6
De 1.301 a 1.400	4,7	4,6	9,9	2,2	7,0	7,1
De 1.401 a 1.500	3,5	3,6	4,6	6,5	4,0	4,0
De 1.501 a 2.000	18,4	17,7	13,2	3,3	16,1	15,7
De 2.001 a 2.500	8,9	8,4	6,6	1,9	7,9	7,6
De 2.501 a 3.000	5,0	4,7	3,8	1,4	4,5	4,3
De 3.001 a 3.500	4,1	4,5	2,9	1,9	3,6	3,8
De 3.501 a 4.500	6,6	5,8	3,7	1,2	5,3	4,9
De 4.501 a 5.500	3,6	3,3	2,6	1,3	3,1	2,9
De 5.501 a 6.500	3,0	3,1	2,6	0,7	2,8	2,8
De 6.501 a 7.500	1,7	1,7	1,4	0,7	1,6	1,6
De 7.501 a 8.500	1,9	1,8	1,2	2,0	1,6	1,6
Acima de 8.500	1,8	1,7	4,3	50,0	2,9	2,7
<b>Total</b>	<b>100,0</b>	<b>100,0</b>	<b>100,0</b>	<b>100,0</b>	<b>100,0</b>	<b>100,0</b>

Fonte: SRH/MP.

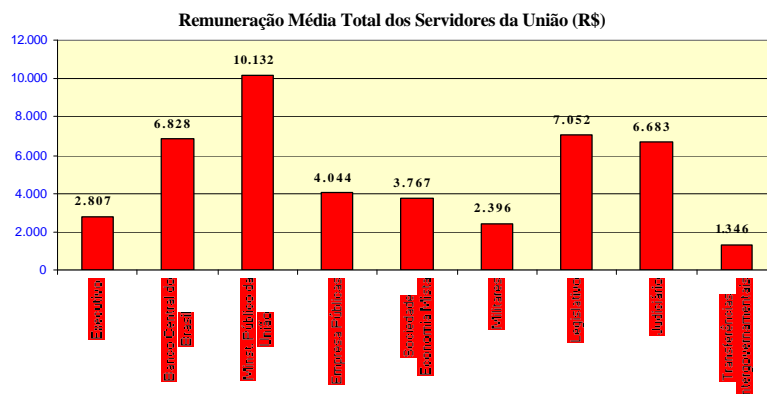
1 - Inclui administração direta, fundações e autarquias do Poder Executivo.

Não inclui: MPU, BACEN, Empresas Públicas, Sociedades de Economia Mista, que recebem recurso do tesouro.

**Tabela 3.4 - Estrutura Salarial das Carreiras da Administração Pública Federal - SIAPE**

Posição - janeiro/2003

(Continua)

Cargo / Carreira	Vencimentos (R\$ correntes)		
	Inicial	Final ( * )	% de Amplitude <sup>1</sup>
<b>Gestão</b>			
- Analista Planej.Orçamento / Finanças e Controle / Gestor - NS	2.970,03	6.971,06	135
- Analista de Comércio Exterior - NS	2.970,03	6.971,06	135
- Técnico de Planejamento P-1501 DO Grupo TP-1500 - NS	2.970,03	6.971,06	135
- Técnico de Planejamento e Pesquisa do IPEA - NS	2.970,03	6.971,06	135
- Demais Cargos de Nível Superior do IPEA	2.970,03	6.971,06	135
- Demais Cargos de Nível Intermediário do IPEA	1.218,71	2.278,76	87
- Técnico Planejamento, Orçamento / Finanças e Controle - NI	1.218,71	2.278,76	87
<b>Auditoria</b>			
- Auditor-Fiscal da Receita Federal - NS	5.003,47	7.376,91	47
- Técnico da Receita Federal - NI	2.360,95	3.480,90	47
- Auditor-Fiscal da Previdência Social - NS	5.003,47	7.376,91	47
- Auditor-Fiscal do Trabalho - NS	5.003,47	7.376,91	47
<b>Diplomacia</b>			
- 3º Secretário a Ministro 1ª Classe - NS	4.027,38	6.971,06	73
- Oficial de Chancelaria - NS	2.233,54	3.724,44	67
- Assistente de Chancelaria - NI	444,03	1.336,23	201
<b>Jurídica</b>			
- Procurador Federal <sup>2</sup> - NS	4.190,95	7.328,05	75
- Procurador da Fazenda Nacional <sup>3</sup> - NS	4.864,50	7.328,05	51
- Advogado da União - AGU - NS	4.190,95	7.328,05	75
- Procuradores da Procuradoria Especial da Marinha - NS	3.566,76	7.328,05	105
- Defensor Público da União - NS	4.190,95	7.328,05	75
<b>Advocacia-Geral da União-AGU</b>			
- Quadro de Pessoal da AGU - NS	1.599,09	2.605,61	63
- Quadro de Pessoal da AGU - NI	1.007,20	1.605,58	59
- Quadro de Pessoal da AGU - NA	788,00	906,19	15
<b>Polícia Federal <sup>4</sup></b>			
- Delegado, Perito - NS	7.827,81	9.281,73	19
- Censor - NS <sup>5</sup>	7.827,81	9.281,73	19
- Escrivão , Agente, Papiloscopista - NI	4.099,11	6.010,97	47
<b>Pesquisa em Ciência &amp; Tecnologia - C&amp;T</b>			
- Analista - NS	1.445,36	5.066,66	251
- Tecnologista - NS	1.445,36	5.066,66	251
- Pesquisador - NS	2.186,29	5.066,66	132
- Assistente - NI	747,98	1.647,07	120
- Técnico - NI	747,98	1.647,07	120
- Auxiliar - NA	416,50	675,12	62
- Auxiliar Técnico - NA	416,50	675,12	62
<b>Tecnologia Militar</b>			
- Analista - NS	1.532,65	3.354,01	119
- Engenheiro - NS	1.532,65	3.354,01	119
<b>Grupo de Informações</b>			
- Nível Superior - NS	2.315,97	3.990,19	72
- Nível Intermediário - NI	1.153,31	1.819,93	58
<b>Reforma Agrária</b>			
- Engenheiro Agrônomo da Carreira de Perito Fed. Agrário - NS	2.978,76	3.991,20	34
- Fiscal de Cadastro e Tributação Rural - NS	2.084,07	3.311,99	59
- Orientador de Projetos de Assentamentos - NS	2.084,07	3.311,99	59
<b>Fiscalização</b>			
- Médico do Trabalho - 40 horas -Mtb <sup>6</sup> - NS	5.001,18	5.598,50	12
- Fiscal Federal Agropecuário <sup>7</sup> - NS	2.197,98	5.279,36	140
- Supervisor Médico Pericial - NS	2.315,97	3.621,19	56
<b>Docente</b>			
- Professor Superior (Auxiliar a Titular) - 40 horas - NS	884,02	3.454,41	291
- Professor de 1º e 2º graus (A a E) - 40 horas - NI	685,51	3.143,33	359

3.4 - Estrutura Salarial das Carreiras da Administração Pública Federal - SIAPE

Posição - janeiro/2003

(Conclusão)

Cargo / Carreira	Vencimentos (R\$ correntes)		
	Inicial	Final ( * )	% de Amplitude <sup>1</sup>
<b>Docente</b>			
- Professor Superior (Auxiliar a Titular) - 40 horas - NS	884,02	3.454,41	291
- Professor de 1º e 2º graus (A a E) - 40 horas - NI	685,51	3.143,33	359
<b>CVM - Comissão de Valores Mobiliários</b>			
- Inspetor e Analista - NS	2.970,03	6.971,06	135
- Agente Executivo - NI	1.554,41	2.317,18	49
<b>SUSEP - Superintendência de Seguros Privados</b>			
- Analista Técnico - NS	2.970,03	6.971,06	135
- Cargos de Nível Intermediário - NI	1.762,83	2.317,18	31
<b>Saúde - Opção art. 1º § 3º Lei 10.483 de 03.07.2002</b>			
- Médico - 40 horas - NS	1.459,39	3.923,22	169
- Médico de Saúde Pública - 40 horas - NS	1.459,39	3.923,22	169
- Sanitarista - NS	938,65	2.409,49	157
<b>Seguridade Social e do Trabalho</b>			
- Cargos de Nível Superior - NS	1.083,89	1.961,61	81
- Cargos de Nível Intermediário - NI	652,00	1.161,58	78
- Cargos de Nível Auxiliar - NA	587,20	655,19	12
<b>Técnicos-Administrativos e Técnicos-Marítimos das IFES <sup>o</sup></b>			
- Nível Superior - NS	809,64	1.753,39	117
- Nível Médio - NI	523,13	1.043,24	99
- Nível Auxiliar - NA	492,45	586,82	19
<b>PCC - Plano de Classificação e Cargos</b>			
- Cargos de Nível Superior - NS	1.057,09	1.959,61	85
- Cargos de Nível Intermediário - NI	631,00	1.144,58	81
- Cargos de Nível Auxiliar - NA	571,00	639,19	12
<b>Ministério da Agricultura, Pecuária e Abastecimento</b>			
- Agente de Inspeção Sanitária e Industrial de Produtos - NI	1.080,00	1.696,58	57
- Agente de Atividades Agropecuárias - NI	1.080,00	1.696,58	57
<b>DACTA - Grupo de Defesa Aérea e Controle do Tráfego Aéreo</b>			
- Cargos de Nível Superior - NS	2.660,39	3.700,44	39
- Cargos de Nível Intermediário - NI	1.571,69	2.134,64	36
<b>Ministério da Justiça</b>			
- Policial Rodoviário Federal - NI	3.067,74	5.699,10	86
<b>Banco Central do Brasil</b>			
- Analista - NS	3.636,59	7.877,84	117
- Procurador - NS	3.813,16	7.877,84	107
- Técnico - NI	1.165,75	2.532,16	117
<b>Meio-Ambiente</b>			
- Analista Ambiental - NS / Analista Administrativo - NS	2.548,38	5.100,00	100
- Gestor Administrativo - NS / Gestor Ambiental - NS	2.548,38	5.100,00	100
- Técnico Administrativo - NI / Técnico Ambiental - NI	1.100,00	2.200,00	100
- Auxiliar Administrativo - NA	795,00	1.232,41	55
<b>Previdenciária</b>			
- Cargos de Nível Superior e Analista Previdenciário - NS	1.112,66	2.021,85	82
- Cargos de Nível Intermediário e Técnico Previdenciário - NI	665,60	1.218,44	83
- Cargos de Nível Auxiliar - NA	600,00	694,02	16

Fonte: SRH/MP.

NS - Nível Superior / NI - Nível Intermediário / NA - Nível Auxiliar - (\*) Limitado ao teto do Ministro de Estado (art.42 Lei nº 8.112/90).

1 - A amplitude corresponde à diferença percentual entre a menor e a maior remuneração de uma carreira

2 - Os cargos efetivos de Procurador Autárquico, Procurador, Advogado, Assistente Jurídico de autarquias e Fundações Públicas, Procurador e Advogado da SUSEP e da CVM. (observado o art. 40 da MP 2048-26/2000) são transformados em cargos de Procurador Federal ( MP 2048-26 de 29.06.2000 , MP 2048-27 de 28.07.2000 , MP 2048-28 de 28.08.2000 e MP 2048-29 de 27.09.2000)

3 - Alteração Inicial/Final conforme MP 2048-26 de 29.06.2000,MP 2048-27 de 28.07.2000, MP 2048-28 de 28.08.2000 e MP 2048-29 de 27.09.2000)

4 - Alteração Inicial/Final conforme MP 2.009, de 24 de dezembro de 1999.

5 - Extinção, conforme Lei 9.688, de 06/07/98.

6 - Extinção, conforme art. 10 § 2º da MP 1.915-1, de 29 de julho de 1999.

7 - Os cargos de Farmacêutico - NS 908, Zootecnista - NS 911, Engenheiro Agrônomo - NS 912 e Químico - NS 921 do quadro permanente do MAA foram transformados em cargos de Fiscal de Defesa Agropecuária, conforme Portaria 1.766 de 24.11.99. Os atuais cargos efetivos da Carreira de Fiscal de Defesa Carreira de Fiscal de Defesa Agropecuária e de Médico Veterinário - NS 910, cujos ocupantes estejam em efetivo exercício nas atividades de controle, inspeção, Fiscalização e Defesa Agropecuária, do Quadro de Pessoal do MAA, são transformados em cargos de Fiscal Federal Agropecuário, conforme art. 28, §1º e §2º da MP 2048-26/2000 e MP 2048-27 de 28.07.2000,MP 2048-28 de 28.08.2000 e MP 2048-29 de 27.09.2000).

8 - Os cargos efetivos das instituições federais de ensino, vinculadas ao MEC, de que trata a Lei 7.596/87 são reestruturados a partir de junho/2001 na forma do art. 55 da MP 2150-39 de 31.05.2000.

Inicial - É o vencimento básico corresponde classe e padrão inicial de cada cargo público.

Final - É o limite máximo do maior vencimento fixado na Lei 8.852, de 04/02/94 no art. 2º e 3º, da E.C 19 de 1998, CF, art.37, inciso XI.





# Seção Concursos

# 4



Tabela 4.1 - Ingressos no Serviço Público Federal - por concurso público - SIAPE

Cargo / Carreira	1995	1996	1997	1998	1999	2000	2001	2002	2003 <sup>1</sup>	Total	
<b>Gestão</b>	- Analista de Comércio Exterior - NS	0	0	0	0	87	0	75	0	0	162
	- Analista de Planejamento Orçamento - NS	0	39	28	92	94	0	0	0	0	253
	- Analista de Finanças e Controle - NS	45	83	92	176	0	0	0	1	0	397
	- Especialista Políticas Pub Gestão Governamental - NS	0	52	84	106	127	0	0	1	0	370
	- Técnico de Planejamento e Pesquisa - IPEA - NS	0	33	25	36	0	0	0	0	0	94
	- Técnico de Finanças e Controle - NI	114	163	104	155	0	0	0	0	0	536
	- Cargos de Nível Superior do IPEA	0	0	1	0	0	0	0	0	0	1
- Cargos de Nível Intermediário do IPEA	4	0	0	0	0	0	0	0	0	4	
<b>Auditoria</b>	- Auditor-Fiscal da Receita Federal - NS	271	1	1.174	133	577	2	0	5	3	2.166
	- Técnico da Receita Federal - NS	1.304	135	200	503	0	1	0	4	2	2.149
	- Auditor-Fiscal da Previdência Social - NS	400	5	179	421	0	0	122	0	0	1.127
	- Auditor-Fiscal do Trabalho - Segurança no Trabalho - NS	0	0	0	40	19	0	0	0	0	59
	- Auditor-Fiscal do Trabalho - Legislação do Trabalho - NS	532	483	16	3	85	0	0	0	0	1.119
<b>Diplomacia</b>	- 3º Secretário a Ministro 1ª Classe - NS	12	43	33	28	20	25	31	0	0	192
	- Oficial de Chancelaria - NS	5	41	0	131	2	0	0	0	0	179
	- Assistente de Chancelaria - NI	1	0	0	0	0	0	0	0	0	1
<b>Jurídica</b>	- Procurador Autárquico do INSS - NS	2	3	180	121	1	201	0	0	0	508
	- Procurador Federal - NS	0	0	0	0	0	0	1	8	0	9
	- Procurador da Fazenda Nacional - NS	7	0	0	73	0	0	0	0	0	80
	- Advogado/Assistente Jurídico AGU - NS	0	33	1	0	0	421	219	0	0	674
	- Advogado/Procurador de Autarquias e Fundações - NS	128	112	182	103	21	6	0	0	0	552
<b>Polícia Federal</b>	- Delegado -NS	46	132	17	14	170	25	4	0	0	408
	- Perito - NS	21	76	12	5	29	0	0	0	0	143
	- Papioscopista - NI	0	0	0	0	28	0	0	1	0	29
	- Escrivão - NI	64	40	399	29	3	66	2	0	0	603
	- Agente - NI	0	264	585	63	446	25	15	3	0	1.401
<b>Pesquisa em C&amp;T</b>	- Analista - NS	29	85	48	71	9	8	0	1	0	251
	- Tecnologista - NS	88	140	106	90	11	1	0	0	0	436
	- Pesquisador - NS	61	60	57	60	1	39	7	0	0	285
	- Assistente - NI	168	161	21	43	12	0	0	0	0	405
	- Técnico - NI	134	218	34	62	33	1	0	0	0	482
	- Auxiliar Técnico - NA	5	2	0	0	0	0	0	0	0	7
	- Auxiliar - NA	112	0	0	1	0	0	0	0	0	113
<b>Reforma Agrária</b>	- Engenheiro Agrônomo - NS	0	0	71	0	0	0	0	0	0	71
	- Orientador de Projetos de Assentamentos - NS	0	0	0	0	1	0	0	0	0	1
<b>Fiscalização</b>	- Médico do Trabalho - 40 horas Mtb - NS	0	0	0	47	15	0	0	0	0	62
	- Supervisor Médico Pericial - NS	0	0	0	170	1	0	0	0	0	171
	- Engenheiro Agrônomo - MAARA - NS	0	1	1	0	0	0	0	0	0	2
<b>Docente</b>	- Professor Superior - NS	1.509	1.950	2.411	2.140	537	522	119	6	1	9.195
	- Professor de 1º e 2º graus - NI	1.095	1.181	976	984	83	79	3	0	0	4.401
<b>CVM</b>	- Advogado - NS	1	0	6	6	0	0	0	0	0	13
	- Analista - NS	7	10	8	12	0	0	13	0	0	50
	- Inspetor - NS	3	8	12	5	0	0	16	0	0	44
	- Cargos de Nível Intermediário - NI	16	0	0	0	0	0	0	0	0	16
<b>SUSEP</b>	- Analista Técnico - NS	0	34	0	0	12	0	11	0	0	57
	- Procurador Autárquico - NS	0	9	0	0	3	0	0	0	0	12
	- Cargos de Nível Intermediário - NI	0	0	1	0	0	0	0	0	0	1
<b>PCC</b>	- Cargos de Nível Superior - NS	3.447	1.695	854	794	32	18	0	0	0	6.840
	- Cargos de Nível Intermediário - NI	8.059	1.328	1.041	1.024	83	49	2	0	0	11.586
	- Cargos de Nível Auxiliar - NA	1.752	365	94	74	2	0	0	0	0	2.287
<b>Min. da Justiça</b>	- Policial Rodoviário Federal - NI	233	942	2	0	383	35	20	0	0	1.615
<b>Total</b>	<b>19.675</b>	<b>9.927</b>	<b>9.055</b>	<b>7.815</b>	<b>2.927</b>	<b>1.524</b>	<b>660</b>	<b>30</b>	<b>6</b>	<b>51.619</b>	

Fonte: SRH/MP

NS - Nível Superior / NI - Nível Intemediário / NA - Nível Auxiliar (Nível de escolaridade do Cargo).

(1) - Posição: janeiro/2003.

Obs.: Em 2000, 2001 e 2002 estão sendo considerados as informações que constam no cadastro SIAPE, entretanto, poderá haver a não consistência das informações de ingresso no serviço público federal por concurso (Quantitativos - Cargos/Carreiras), devido a não obrigatoriedade no preenchimento, pelo órgão de origem, do campo ingresso no serviço público.

**Tabela 4.2 - Ingressos no Serviço Público Federal no Plano de Classificação de Cargos - PCC, por concurso público - SIAPE**

Cargo	1995	1996	1997	1998	1999	2000	2001	2002	2003 <sup>1</sup>	Total
<b>- Nível Superior (NS)</b>	<b>3.447</b>	<b>1.695</b>	<b>854</b>	<b>794</b>	<b>32</b>	<b>18</b>	<b>0</b>	<b>0</b>	<b>0</b>	<b>6.840</b>
- Administrador	241	58	20	15	0	0	0	0	0	334
- Assistente Social	72	36	44	42	1	0	0	0	0	195
- Bibliotecário / Bibliotecário-documentalista	65	123	48	33	1	2	0	0	0	272
- Cirurgião-Dentista / Odontólogo	57	7	12	10	0	0	0	0	0	86
- Contador	45	32	44	17	2	1	0	0	0	141
- Enfermeiro	911	257	190	154	19	6	0	0	0	1.537
- Engenheiro	156	56	94	55	0	0	0	0	0	361
- Farmacêutico / Farmacêutico-bioquímico	133	87	13	40	2	0	0	0	0	275
- Fisioterapeuta	62	23	6	5	0	0	0	0	0	96
- Fonoaudiólogo	17	2	1	4	1	0	0	0	0	25
- Médico	1.100	823	275	283	4	4	0	0	0	2.489
- Nutricionista	79	21	12	4	0	1	0	0	0	117
- Psicólogo	65	29	19	18	0	0	0	0	0	131
- Tec Ass. Educacionais / Tec. Ens. Orientação	113	28	26	84	0	0	0	0	0	251
- Outros	331	113	50	30	2	4	0	0	0	530
<b>- Nível Intermediário (NI)</b>	<b>8.059</b>	<b>1.328</b>	<b>1.041</b>	<b>1.024</b>	<b>83</b>	<b>49</b>	<b>2</b>	<b>0</b>	<b>0</b>	<b>11.586</b>
- Agente Administrativo	2.241	168	45	141	0	2	0	0	0	2.597
- Agente de Serviços de Engenharia	41	2	1	1	0	0	0	0	0	45
- Assistente Administração / Aux. Administrativo	750	39	43	87	1	1	0	0	0	921
- Auxiliar Biblioteca	49	2	0	1	0	0	0	0	0	52
- Auxiliar de Enfermagem	2.586	495	463	213	45	2	2	0	0	3.806
- Técnico Agropecuária / Oper.Máquinas Agrícolas	55	44	56	9	0	0	0	0	0	164
- Técnico de Contabilidade	144	74	42	18	0	0	0	0	0	278
- Técnico de Farmácia	42	6	14	3	0	0	0	0	0	65
- Técnico de Laboratório/Laboratorista-área	271	197	132	196	9	11	0	0	0	816
- Técnico em Enfermagem	400	77	73	147	19	0	0	0	0	716
- Técnico em Radiologia	114	55	13	6	0	27	0	0	0	215
- Outros	1.366	169	159	202	9	6	0	0	0	1.911
<b>- Nível Auxiliar (NA)</b>	<b>1.752</b>	<b>365</b>	<b>94</b>	<b>74</b>	<b>2</b>	<b>0</b>	<b>0</b>	<b>0</b>	<b>0</b>	<b>2.287</b>
- Auxiliar Agropecuária	15	78	19	6	0	0	0	0	0	118
- Auxiliar de Farmácia	40	18	2	3	0	0	0	0	0	63
- Auxiliar de Laboratório	138	41	26	14	1	0	0	0	0	220
- Auxiliar de Nutrição	77	39	4	1	0	0	0	0	0	121
- Auxiliar OpServ Diversos / Auxiliar Operacional	685	0	0	4	0	0	0	0	0	689
- Auxiliar Rural	2	18	12	0	0	0	0	0	0	32
- Cozinheiro / Copeiro / Auxiliar Cozinha	175	91	16	20	0	0	0	0	0	302
- Encanador / Marceneiro / Auxiliar Eletricista	86	1	0	1	0	0	0	0	0	88
- Operador de Máquina e Lavanderia	145	3	3	2	0	0	0	0	0	153
- Outros	389	76	12	23	1	0	0	0	0	501
<b>Total</b>	<b>13.258</b>	<b>3.388</b>	<b>1.989</b>	<b>1.892</b>	<b>117</b>	<b>67</b>	<b>2</b>	<b>0</b>	<b>0</b>	<b>20.713</b>

Fonte: SRH/MP

NS - Nível Superior / NI - Nível Intemediário / NA - Nível Auxiliar (Nível de escolaridade do Cargo).

(1) - Posição: janeiro/2003.

**Tabela 4.3 - Quantitativo de Ingressos no Serviço Público Federal, por concurso público, segundo o nível de escolaridade - SIAPE**

Nível de Escolaridade	1995	1996	1997	1998	1999	2000	2001	2002	2003 <sup>1</sup>	Total
<b>Superior (NS)</b>	<b>7.709</b>	<b>6.309</b>	<b>6.574</b>	<b>5.861</b>	<b>1.937</b>	<b>1.348</b>	<b>621</b>	<b>26</b>	<b>6</b>	<b>30.391</b>
- Professor	2.604	3.131	3.387	3.124	620	601	122	6	1	13.596
- Outros	5.105	3.178	3.187	2.737	1.317	747	499	20	5	16.795
<b>Intermediário (NI)</b>	<b>10.097</b>	<b>3.251</b>	<b>2.387</b>	<b>1.879</b>	<b>988</b>	<b>176</b>	<b>39</b>	<b>4</b>	<b>0</b>	<b>18.821</b>
<b>Auxiliar (NA)</b>	<b>1.869</b>	<b>367</b>	<b>94</b>	<b>75</b>	<b>2</b>	<b>0</b>	<b>0</b>	<b>0</b>	<b>0</b>	<b>2.407</b>
<b>Total</b>	<b>19.675</b>	<b>9.927</b>	<b>9.055</b>	<b>7.815</b>	<b>2.927</b>	<b>1.524</b>	<b>660</b>	<b>30</b>	<b>6</b>	<b>51.619</b>

Fonte: SRH/MP

NS - Nível Superior / NI - Nível Intemediário / NA - Nível Auxiliar (Nível de escolaridade do Cargo).

(1) - Posição: janeiro/2003.

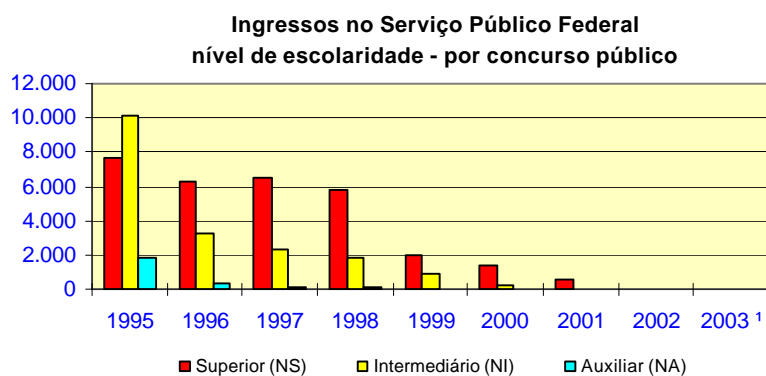

**Tabela 4.4 - Participação Percentual de Ingressos no Serviço Público Federal, por concurso , segundo o nível de escolaridade - SIAPE**

Nível de Escolaridade	Participação Percentual por Ingresso no Serviço Público Federal - (%)									
	1995	1996	1997	1998	1999	2000	2001	2002	2003 <sup>1</sup>	Total
<b>Superior (NS)</b>	<b>39,2</b>	<b>63,6</b>	<b>72,6</b>	<b>75,0</b>	<b>66,2</b>	<b>88,5</b>	<b>94,1</b>	<b>86,7</b>	<b>100,0</b>	<b>58,88</b>
- Professor	13,2	31,5	37,4	40,0	21,2	39,4	18,5	20,0	16,7	26,34
- Outros	25,9	32,0	35,2	35,0	45,0	49,0	75,6	66,7	83,3	32,54
<b>Intermediário (NI)</b>	<b>51,3</b>	<b>32,7</b>	<b>26,4</b>	<b>24,0</b>	<b>33,8</b>	<b>11,5</b>	<b>5,9</b>	<b>13,3</b>	<b>0,0</b>	<b>36,46</b>
<b>Auxiliar (NA)</b>	<b>9,5</b>	<b>3,7</b>	<b>1,0</b>	<b>1,0</b>	<b>0,1</b>	<b>0,0</b>	<b>0,0</b>	<b>0,0</b>	<b>0,0</b>	<b>4,66</b>
<b>Total</b>	<b>100,0</b>	<b>100,0</b>	<b>100,0</b>	<b>100,0</b>	<b>100,0</b>	<b>100,0</b>	<b>100,0</b>	<b>100,0</b>	<b>100,0</b>	<b>100,0</b>

Fonte: SRH/MP

NS - Nível Superior / NI - Nível Intemediário / NA - Nível Auxiliar (Nível de escolaridade do Cargo).

(1) - Posição: janeiro/2003.

**Tabela 4.5 - Idade Média dos Ingressos no Serviço Público Federal por concurso público - SIAPE**

Cargo / Carreira		1995	1996	1997	1998	1999	2000	2001	2002	2003 <sup>1</sup>
<b>Gestão</b>	- Analista de Comércio Exterior - NS	0	0	0	0	33	0	29	0	0
	- Analista de Orçamento - NS	0	36	32	33	33	0	0	0	0
	- Analista de Finanças e Controle - NS	31	34	33	32	0	0	0	48	0
	- Especialista Políticas Pub Gestão Governamental - NS	0	34	31	31	31	0	0	57	0
	- Técnico de Planejamento e Pesquisa - IPEA - NS	0	29	29	31	0	0	0	0	0
	- Técnico de Finanças e Controle - NI	23	28	29	28	0	0	0	0	0
	- Cargos de Nível Superior do IPEA - NS	0	0	24	0	0	0	0	0	0
	- Cargos de Nível Intermediário do IPEA - NI	30	0	0	0	0	0	0	0	0
<b>Auditoria</b>	- Auditor-Fiscal da Receita Federal - NS	32	53	35	36	35	35	0	35	36
	- Técnico da Receita Federal - NS	30	32	29	30	0	32	0	32	33
	- Auditor-Fiscal da Previdência Social - NS	41	40	32	33	0	0	33	0	0
	- Auditor-Fiscal do Trabalho - Segurança no Trabalho - NS	0	0	0	36	32	0	0	0	0
	- Auditor-Fiscal do Trabalho - Legislação do Trabalho - NS	33	34	41	31	32	0	0	0	0
<b>Diplomacia</b>	- 3º Secretário a Ministro 1ª Classe - NS	28	28	33	27	27	27	0	0	0
	- Oficial de Chancelaria - NS	51	37	0	36	31	0	0	0	0
	- Assistente de Chancelaria - NI	32	0	0	0	0	0	0	0	0
<b>Jurídica</b>	- Procurador Autárquico do INSS - NS	32	43	31	29	23	30	0	0	0
	- Procurador Federal - NS	0	0	0	0	0	0	48	34	0
	- Procurador da Fazenda Nacional - NS	38	0	0	30	0	0	0	0	0
	- Advogado/Assistente Jurídico AGU - NS	0	37	47	0	0	33	31	0	0
	- Advogado/Procurador de Autarquias e Fundações - NS	34	34	30	30	30	32	0	0	0
<b>Polícia Federal</b>	- Delegado - NS	32	33	36	32	34	42	40	0	0
	- Perito - NS	32	31	35	33	32	0	0	0	0
	- Papiloscopista - NI	0	0	0	0	30	0	0	33	0
	- Escrivão - NI	29	29	30	32	31	30	34	0	0
	- Agente - NI	0	28	29	30	31	34	32	32	0
<b>Pesquisa em C &amp; T</b>	- Analista - NS	31	35	33	34	35	39	0	31	0
	- Tecnologista - NS	32	33	32	33	32	25	0	0	0
	- Pesquisador - NS	34	38	36	36	35	40	43	0	0
	- Assistente - NI	32	30	28	29	28	0	0	0	0
	- Técnico - NI	28	28	29	28	28	44	0	0	0
	- Auxiliar Técnico - NA	26	31	0	0	0	0	0	0	0
	- Auxiliar - NA	29	0	0	39	0	0	0	0	0
<b>Reforma Agrária</b>	- Engenheiro Agrônomo - NS	0	0	32	0	0	0	0	0	0
	- Orientador de Projetos de Assentamentos - NS	0	0	0	0	46	0	0	0	0
<b>Fiscalização</b>	- Médico do Trabalho - 40 horas Mtb - NS	0	0	0	38	38	0	0	0	0
	- Supervisor Médico Pericial - NS	0	0	0	39	30	0	0	0	0
	- Engenheiro Agrônomo - MAARA - NS	0	36	37	0	0	0	0	0	0
<b>Docente</b>	- Professor Superior - NS	35	36	36	35	38	39	38	37	37
	- Professor de 1º e 2º graus - NI	34	34	34	33	35	36	35	0	0
<b>CVM</b>	- Advogado - NS	25	0	27	27	0	0	0	0	0
	- Analista - NS	31	38	31	32	0	0	36	0	0
	- Inspetor - NS	27	39	32	34	0	0	35	0	0
	- Cargos de Nível Intermediário - NI	29	0	0	0	0	0	0	0	0
<b>SUSEP</b>	- Analista Técnico - NS	0	37	0	0	32	0	32	0	0
	- Procurador Autárquico - NS	0	33	0	0	28	0	0	0	0
	- Cargos de Nível Intermediário - NI	0	0	30	0	0	0	0	0	0
<b>PCC</b>	- Cargos de Nível Superior - NS	34	34	35	34	35	35	0	0	0
	- Cargos de Nível Intermediário - NI	30	31	31	29	30	32	30	0	0
	- Cargos de Nível Auxiliar - NA	32	32	31	30	41	0	0	0	0
<b>Min. da Justiça</b>	- Policial Rodoviário Federal - NI	29	31	33	0	28	28	27	0	0
<b>Total</b>		<b>31</b>	<b>33</b>	<b>34</b>	<b>33</b>	<b>33</b>	<b>35</b>	<b>33</b>	<b>34</b>	<b>34</b>

Fonte: SRH/MP

NS - Nível Superior / NI - Nível Intemediário / NA - Nível Auxiliar (Nível de escolaridade do Cargo).

(1) - Posição: janeiro/2003.

**Tabela 4.6 - Ingressos no Serviço Público Federal por nível de escolaridade, segundo a contratação por tempo determinado - SIAPE**

Nível de Escolaridade	1995	1996	1997	1998	1999	2000	2001	2002	2003 <sup>1</sup>
<b>Superior - NS</b>	<b>5.351</b>	<b>7.687</b>	<b>7.248</b>	<b>5.821</b>	<b>5.056</b>	<b>7.045</b>	<b>6.080</b>	<b>2.054</b>	<b>23</b>
- Professor	4.724	6.749	5.872	4.588	3.792	5.205	4.524	472	2
- Médico Residente	622	938	1.375	1.233	1.261	1.840	1.556	1.582	21
- Outros	5	0	1	0	3	0	0	0	0
<b>Intermediário - NI</b>	<b>1</b>	<b>118</b>	<b>1.416</b>	<b>1.508</b>	<b>932</b>	<b>2.109</b>	<b>2.631</b>	<b>7</b>	<b>0</b>
- Agente Credenciado	0	0	1.413	1.504	916	2.109	2.631	7	0
- Artífice	0	117	3	4	16	0	0	0	0
- Outros	1	1	0	0	0	0	0	0	0
<b>Auxiliar - NA</b>	<b>9</b>	<b>102</b>	<b>0</b>	<b>3</b>	<b>0</b>	<b>0</b>	<b>0</b>	<b>0</b>	<b>0</b>
<b>Demais Cargos</b>	<b>107</b>	<b>866</b>	<b>844</b>	<b>345</b>	<b>637</b>	<b>611</b>	<b>1.886</b>	<b>2.273</b>	<b>30</b>
<b>Total</b>	<b>5.468</b>	<b>8.773</b>	<b>9.508</b>	<b>7.677</b>	<b>6.625</b>	<b>9.765</b>	<b>10.597</b>	<b>4.334</b>	<b>53</b>

Fonte: SRH/MP

NS - Nível Superior / NI - Nível Intmediário / NA - Nível Auxiliar

(1) - Posição: janeiro/2003.

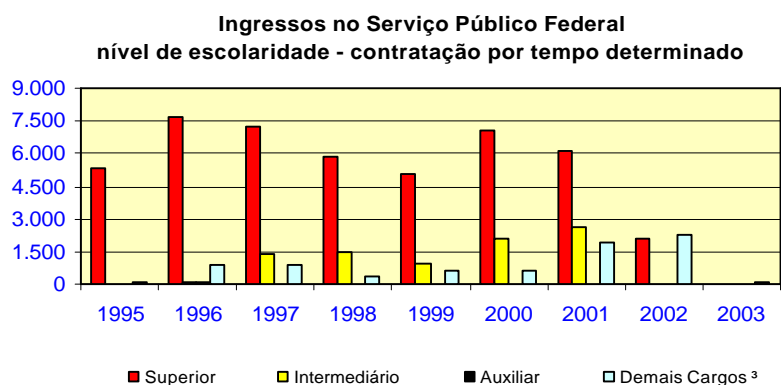





**Seção**

**5**

**DAS**

(Direção e Assessoramento Superior)



**Tabela 5.1 - Quantitativo, idade, remuneração média, nível de escolaridade e sexo dos ocupantes de DAS - SIAPE**

Nível da Função	Qtde Servidores	Idade Média	Remuneração Média <sup>1</sup> (R\$ correntes)	Nível Superior	Posição -jan/2003	
					Sexo Feminino	Serv. Efetivo + Requisitado <sup>2</sup>
DAS-1	6.734	43	3.573,53	65,5%	50,0%	73,8%
DAS-2	5.714	43	4.086,30	72,2%	43,2%	71,6%
DAS-3	2.947	45	4.502,63	83,9%	41,0%	73,2%
DAS-4	2.065	47	5.785,56	92,8%	36,5%	59,4%
DAS-5	601	49	6.795,82	95,5%	22,0%	53,7%
DAS-6	141	52	8.063,82	96,5%	17,7%	39,0%
<b>Total</b>	<b>18.202</b>	<b>44</b>	<b>4.266,28</b>	<b>74,9%</b>	<b>43,7%</b>	<b>70,5%</b>

Fonte: SRH/MP.

1 - Considerado a remuneração do cargo e da função; estão incluídos no cálculo dos valores somente os servidores efetivos + requisitados (Administração Pública Federal Direta, Autarquias e Fundações)

2 - Servidor efetivo e requisitado (Administração Pública Federal Direta, Autarquias, Fundações, Estados, Municípios, DF, Empresas Públicas, Sociedades de Economia Mista, Tribunais, Câmara, Senado e Ministério Público.

**Tabela 5.2 - Participação percentual dos ocupantes de DAS, por nível de escolaridade, segundo o nível da função - SIAPE**

Nível da Função	Participação percentual dos ocupantes de DAS - (%)					Total
	1º Grau	2º Grau	3º Grau	Especialização	Pós-Graduação <sup>1</sup>	
DAS-1	2,76	31,76	52,88	4,81	7,78	100,00
DAS-2	3,52	24,24	60,20	4,85	7,19	100,00
DAS-3	1,12	15,00	70,38	4,92	8,59	100,00
DAS-4	0,53	6,68	80,44	4,26	8,09	100,00
DAS-5	0,33	4,16	81,03	3,83	10,65	100,00
DAS-6	0,00	3,55	79,43	3,55	13,48	100,00
<b>Total</b>	<b>2,38</b>	<b>22,71</b>	<b>62,27</b>	<b>4,74</b>	<b>7,90</b>	<b>100,00</b>

Fonte: SRH/MP.

1 - Incluído: Aperfeiçoamento, Mestrado, Doutorado, Phd, Livre Docência.

**Tabela 5.3 - Participação percentual dos ocupantes de DAS, por vínculo com a União, segundo o nível da função - SIAPE**

Nível da Função	Participação percentual dos ocupantes de DAS - (%)				Total
	Servidor Efetivo + Requisitado <sup>1</sup>	Requisitado de outros Órgãos e Esfera <sup>2</sup>	Sem Vínculo <sup>3</sup>	Aposentado	
DAS-1	72,2	1,6	21,3	4,9	100,0
DAS-2	69,2	2,5	22,5	5,8	100,0
DAS-3	68,0	5,2	18,5	8,3	100,0
DAS-4	50,2	9,2	28,2	12,3	100,0
DAS-5	42,3	11,5	32,1	14,1	100,0
DAS-6	28,4	10,6	41,1	19,9	100,0
<b>Total</b>	<b>66,8</b>	<b>3,7</b>	<b>22,5</b>	<b>7,0</b>	<b>100,0</b>

Fonte: SRH/MP.

1 - Servidor Efetivo e Requisitado (Administração Pública Federal Direta, Autarquias e Fundações).

2 - Requisitado dos Estados, Municípios, DF, Empresas Públicas, Sociedades de Economia Mista, Tribunais, Câmara dos Deputados, Senado Federal e Ministério Público da União.

3 - Sem cargo público.

Tabela 5.4 - Participação percentual dos ocupantes de DAS, por sexo, segundo o nível da função - SIAPE

Nível da Função	Participação Percentual dos Ocupantes de DAS, por sexo - (%)		Posição -jan/2003
	Masculino	Feminino	Total
	DAS-1	50,0	50,0
DAS-2	56,8	43,2	100,0
DAS-3	59,0	41,0	100,0
DAS-4	63,5	36,5	100,0
DAS-5	78,0	22,0	100,0
DAS-6	82,3	17,7	100,0
<b>Total</b>	<b>56,3</b>	<b>43,7</b>	<b>100,0</b>

Fonte: SRH/MP.



Tabela 5.5 - Remuneração média por nível dos ocupantes de DAS, segundo o cargo e função - SIAPE

Nível da Função	Parcela da Remuneração Média (R\$ correntes)		Posição -jan/2003
	Referente ao cargo	Referente à função	Remuneração Média Global <sup>1</sup>
	DAS-1	2.781,30	792,23
DAS-2	3.185,28	901,02	4.086,30
DAS-3	3.337,14	1.165,49	4.502,63
DAS-4	3.640,16	2.145,40	5.785,56
DAS-5	4.093,80	2.702,02	6.795,82
DAS-6	4.995,40	3.068,42	8.063,82
NES	5.331,88	3.133,33	8.465,21
<b>Média Global</b>	<b>3.161,52</b>	<b>1.126,09</b>	<b>4.287,61</b>

Fonte: SRH/MP.

1 - Engloba a remuneração referente ao cargo e à função; o universo considerado no cálculo corresponde somente aos servidores efetivos.

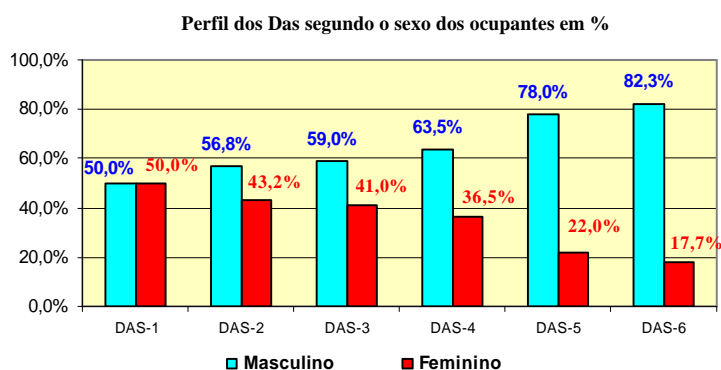
# Seção 6

## Aposentados





Tabela 6.1 - Evolução do quantitativo de aposentadorias civis da União - SIAPE

Ano	Total ano	Média mensal	participação percentual sobre total (%)			
			Integrais	Proporcional	Compulsória	Invalidez
1991	46.196	3.850				
1992	21.190	1.766				
1993	14.199	1.183				
1994	17.601	1.467				
1995	34.253	2.854				
1996	27.546	2.296	43,4	47,9	1,0	7,8
1997	24.659	2.055	32,3	57,4	1,2	9,2
1998	19.755	1.646	28,0	60,9	1,7	9,4
1999	8.783	732	26,2	49,2	3,5	21,1
2000	5.951	496	25,3	36,8	7,3	30,6
2001	6.222	519	44,6	23,0	6,0	26,4
2002	7.465	622	51,0	19,2	5,1	24,7
2003 <sup>1</sup>	554		51,4	17,0	7,9	23,6

Elaborado: SRH/MP.

Fonte: 1991 a 1998 - Diário Oficial da União e SIAFI.

1999, 2000, 2001 e 2002 - SRH/MP (SIAPE)

1991 a 1998 - O levantamento inclui somente as aposentadorias publicadas no Diário Oficial.

- Em 1995, o número refere-se aos civis estatutários do Poder Executivo e entre 1991 e 1994, refere-se, além destes, também a uma parcela reduzida de servidores do Legislativo e do Judiciário.

1999, 2000, 2001 e 2002 - O levantamento inclui somente as aposentadorias do Poder Executivo lançadas no Sistema SIAPE.

<sup>1</sup> Posição: janeiro/2003



Tabela 6.2 - Idade média dos Servidores Públicos Federais Civis do Poder Executivo por sexo, segundo o tipo de aposentadoria - % - SIAPE

Tipo de Aposentadoria	Posição - jan/2003					
	Masculino		Feminino		Ambos	
	Idade média	Part. (%)	Idade Média	Part. (%)	Idade Média	Part. (%)
Integrais	58	47,0%	54	53,0%	56	100,0%
Proporcionais	62	50,0%	53	50,0%	59	100,0%
<b>Total</b>	<b>59</b>	<b>48,0%</b>	<b>55</b>	<b>52,0%</b>	<b>57</b>	<b>100,0%</b>

Fonte: SRH/MP.

A amostra utilizada no cálculo corresponde à parcela dos servidores que possuem, em seu cadastro, a informação referente à data de sua aposentadoria.

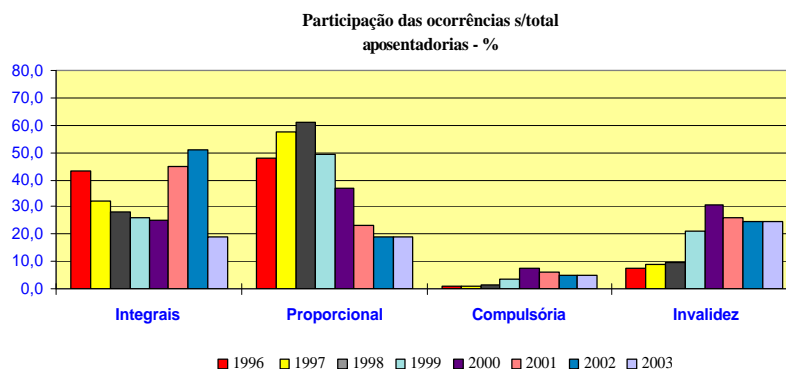
**Tabela 6.3 - Idade Média de Aposentadoria dos Servidores Públicos Federais Cíveis do Poder Executivo por sexo, segundo os grupos de idade (Faixa Etária) - SIAPE**

Posição - jan/2003

Grupos de Idade (Faixa Etária)	Idade média de aposentadorias dos servidores civis do poder executivo (%) - INTEGRAIS		
	Masculino	Feminino	Ambos
Até 40 anos	2,9	1,0	1,9
De 41 a 45 anos	1,8	5,2	3,6
De 46 a 50 anos	12,3	20,2	16,5
De 51 a 55 anos	15,2	37,8	27,2
De 56 a 60 anos	28,7	20,7	24,5
De 61 a 65 anos	19,3	10,4	14,6
De 66 a 70 anos	15,8	3,6	9,3
Acima de 70 anos	4,1	1,0	2,5
<b>Total</b>	<b>100,0</b>	<b>100,0</b>	<b>100,0</b>

Fonte: SRH/MP.

- A amostra utilizada no cálculo corresponde à parcela dos servidores que possuem, em seu cadastro, a informação referente à data de sua aposentadoria.
- A existência de aposentadorias em idade inferior a 40 anos deve-se à imperfeições nas informações cadastrais.

**Tabela 6.4 - Idade Média de Aposentadoria dos Servidores Públicos Federais Cíveis do Poder Executivo por sexo, segundo os grupos de idade (Faixa Etária) - SIAPE**

Posição - jan/2003

Grupos de Idade (Faixa Etária)	Idade média de aposentadorias dos servidores civis do poder executivo (%) - PROPORCIONAIS		
	Masculino	Feminino	Ambos
Até 40 anos	0,0	1,1	0,5
De 41 a 45 anos	3,2	2,1	2,6
De 46 a 50 anos	5,3	20,0	12,6
De 51 a 55 anos	20,0	24,2	22,1
De 56 a 60 anos	23,2	14,7	18,9
De 61 a 65 anos	7,4	16,8	12,1
De 66 a 70 anos	21,1	15,8	18,4
Acima de 70 anos	20,0	5,3	12,6
<b>Total</b>	<b>100,0</b>	<b>100,0</b>	<b>100,0</b>

Fonte: SRH/MP.

- A amostra utilizada no cálculo corresponde à parcela dos servidores que possuem, em seu cadastro, a informação referente à data de sua aposentadoria.
- A existência de aposentadorias em idade inferior a 40 anos deve-se à imperfeições nas informações cadastrais.



Tabela 6.5 - Idade Média de Aposentadoria dos Servidores Públicos Federais Cíveis do Poder Executivo, por sexo, segundo os grupos de idade (Faixa Etária) - SIAPE

Grupos de Idade (Faixa Etária)	Idade média de aposentadoria dos servidores civis do poder executivo (%) - TOTAIS		
	Masculino	Feminino	Ambos
Até 40 anos	1,9	1,0	1,4
De 41 a 45 anos	2,3	4,2	3,2
De 46 a 50 anos	9,8	20,1	15,2
De 51 a 55 anos	16,9	33,3	25,5
De 56 a 60 anos	26,7	18,8	22,6
De 61 a 65 anos	15,0	12,5	13,7
De 66 a 70 anos	17,7	7,6	12,5
Acima de 70 anos	9,8	2,4	6,0
<b>Total</b>	<b>100,0</b>	<b>100,0</b>	<b>100,0</b>

Fonte: SRH/MP.

- A amostra utilizada no cálculo corresponde à parcela dos servidores que possuem, em seu cadastro, a informação referente à data de sua aposentadoria.

- A existência de aposentadorias em idade inferior a 40 anos deve-se à imperfeições nas informações cadastrais.

Aposentadoria Total - Distribuição % por Faixa Etária



Tabela 6.6 - Comparação entre Aposentadorias da União por poder, de 1995 a 2002 - Despesa Média Anual

União	R\$ Correntes								
	1995	1996	1997	1998	1999	2000	2001	2002	2003 <sup>3</sup>
Executivo (civis) <sup>1, 2</sup>	1.442	1.530	1.611	1.693	1.833	1.914	2.005	2.310	2.314
Militares <sup>3</sup>	1.703	1.737	1.896	2.225	2.438	2.544	3.724	3.846	3.858
Legislativo <sup>3</sup>	4.823	5.577	6.231	6.882	5.690	5.342	5.915	8.368	8.634
Judiciário <sup>3</sup>	3.875	3.945	4.618	5.222	6.047	6.185	6.660	8.242	8.418

Elaborado: SRH/MP.

Fonte: SRH/MP E STN/MF

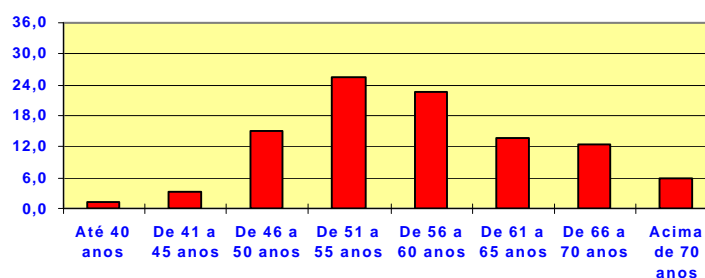
Nota : Nos anos de 1995, 1996, 1997, 1998, 1999, 2000, 2001 e 2002 considerado a despesa média anual.

1- Inclui Ministério Público da União e Banco Central.

2- Não inclui Empresas Públicas e Sociedade de Economia Mista.

3- Despesa Média dos últimos 12 meses.

**Ministério do  
Planejamento**

