

106



Boletim Estatístico de Pessoal

**Brasília - DF
Fevereiro /2005**

PRESIDENTE DA REPÚBLICA

Luiz Inácio Lula da Silva

MINISTRO

Nelson Machado (Ministro Interino)

SECRETÁRIO-EXECUTIVO

Nelson Machado

SECRETÁRIO DE RECURSOS HUMANOS

Sérgio Eduardo Arbulu Mendonça

COORDENADORA-GERAL DE ESTUDOS E INFORMAÇÕES GERENCIAIS

Sandra Helena Caresia Gustavo

DIVISÃO DE ACOMPANHAMENTO E ANÁLISE DE DADOS DE PESSOAL

Joelina Magalhães Cavalcanti

Maria Vilani Maia de Freitas

DIVISÃO DE ESTUDOS E PROGRAMAÇÃO DE DESPESA DE PESSOAL

Ítalo Henrique Alves

Joelma Magalhães Cavalcanti

Paulo César Caserta da Cunha Vasconcellos

Ministério do Planejamento, Orçamento e Gestão

SECRETARIA DE RECURSOS HUMANOS

Boletim Estatístico de Pessoal

volume 106

**Fevereiro
de 2005**

Brasília
Fev.2005

EDIÇÃO E MONTAGENS GRÁFICAS

Ítalo Henrique Alves

Paulo César Caserta da Cunha Vasconcellos

Boletim Estatístico de Pessoal é uma publicação mensal da Secretaria de Recursos Humanos do Ministério do Planejamento, Orçamento e Gestão, elaborado pela Coordenação-Geral de Estudos e Informações Gerenciais

Home Page: www.servidor.gov.br/publicacoes/index.htm
Ministério do Planejamento, Orçamento e Gestão
Esplanada dos Ministérios bloco C, 7º andar
70046-900 - Brasília - DF

Publicação Mensal

Normalização Bibliográfica: DIBIB/CODIN/CGDI/SPOA

Boletim Estatístico de Pessoal/ Ministério do Planejamento, Orçamento e Gestão.
Secretaria de Recursos Humanos

Vol.1, n.1 (maio 1996) - . Brasília: MP, 2004.
Mensal

Descrição baseada no vol.9 n.106 (fev.2005)

1. Estatística - Periódico I. Ministério do Planejamento, Orçamento e Gestão.
- II. Secretaria de Recursos Humanos

CDU 311.21(05)

Sumário das Seções

SEÇÃO 1- D E S P E S A S

Tabela 1.1 - Despesa Anual de Pessoal da União por Poder, segundo a situação de vínculo - SIAFI	13
Tabela 1.2 - Participação Percentual da Despesa Anual de Pessoal da União por Poder, segundo a situação de vínculo - SIAFI	14
Tabela 1.3 - Despesa Mensal de Pessoal da União por Poder, segundo a situação de vínculo - SIAFI	15
Tabela 1.4 - Participação Percentual da Despesa Mensal de Pessoal da União por Poder, segundo a situação de vínculo - SIAFI	16
Tabela 1.5 - Despesa Mensal de Pessoal do Poder Legislativo - SIAFI	17
Tabela 1.6 - Participação Percentual da Despesa Mensal de Pessoal do Poder Legislativo - SIAFI	17
Tabela 1.7 - Despesa Mensal de Pessoal do Poder Judiciário - SIAFI	18
Tabela 1.8 - Participação Percentual da Despesa Mensal de Pessoal do Poder Judiciário em % - SIAFI	18
Tabela 1.9 - Despesa Anual de Pessoal Civil do Poder Executivo por órgãos da administração- SIAPE	19
Tabela 1.10 - Despesa Mensal de Pessoal Civil do Poder Executivo por órgãos da administração - SIAPE	20
Tabela 1.11 - Despesa Anual de Pessoal Civil do Poder Executivo por Unidades da Federação - SIAPE.....	21
Tabela 1.12 - Despesa Mensal de Pessoal Civil do Poder Executivo por Unidades da Federação- SIAPE	22
Tabela 1.13 - Variação Anual Acumulada da Despesa de Pessoal Civil do Poder Executivo Federal por grupos de despesas - SIAPE	23 - 24
Tabela 1.14 - Variação Mensal Acumulada da Despesa de Pessoal Civil do Poder Executivo Federal por grupos de despesas - SIAPE	25
Tabela 1.15- Relação entre Despesa com Pessoal e Receita Corrente Líquida da União - SIAFI	26
Tabela 1.16- Despesa Mensal de Pessoal do Governo do Distrito Federal - SIAPE	27
Tabela 1.17- Participação Percentual da Despesa Mensal de Pessoal do Governo do Distrito Federal - SIAPE	27

SEÇÃO 2 - SERVIDORES - QUANTITATIVO

Tabela 2.1 - Quantitativo de Servidores Federais da União por Poder de 1991 a 2004, segundo a situação de vínculo - SIAPE e SIAFI	31- 32
Tabela 2.2 - Quantitativo de Servidores da União por Poder, segundo a situação de vínculo - SIAPE e SIAFI	33
Tabela 2.3 - Participação Percentual de Servidores da União por Poder, segundo a situação de vínculo - SIAPE e SIAFI.....	33
Tabela 2.4 - Quantitativo de Servidores Públicos Federais Cíveis Ativos do Poder Executivo por órgãos da administração - SIAPE	34
Tabela 2.5 - Quantitativo de Servidores Público Federais Cíveis Ativos do Poder Executivo, por nível de escolaridade do cargo, segundo os órgãos administração - SIAPE	35
Tabela 2.6 - Quantitativo dos Servidores Públicos Federais Cíveis do Poder Executivo, por situação de vínculo, segundo os órgãos da administração - SIAPE.....	36
Tabela 2.7 - Quantitativo de Servidores Públicos Federais Cíveis Ativos do Poder Executivo, por sexo, segundo os órgãos da administração - SIAPE	37
Tabela 2.8 - Quantitativo de Servidores Públicos Federais Cíveis do Poder Executivo, por Unidades da Federação, segundo os órgãos da administração e situação de vínculo- SIAPE	38 - 39
Tabela 2.9 - Quantitativo de Servidores Públicos Federais Cíveis Ativos do Poder Executivo por nível de escolaridade do cargo - SIAPE	40
Tabela 2.10 - Quantitativo e Idade Média de Servidores Públicos Federais Cíveis Ativos do Poder Executivo por nível de escolaridade do servidor - SIAPE	40
Tabela 2.11 - Idade Média dos Servidores Públicos Federais Cíveis do Poder Executivo, por sexo, segundo a situação de vínculo - SIAPE	40
Tabela 2.12 - Idade Média dos Servidores Públicos Federais Cíveis Ativos do Poder Executivo, por situação de vínculo, segundo os órgãos da administração - SIAPE	41
Tabela 2.13 - Idade Média dos Servidores Públicos Federais Cíveis Ativos do Poder Executivo, por sexo, segundo os órgãos da administração - SIAPE	42
Tabela 2.14 - Idade Média dos Servidores Públicos Federais Cíveis do Poder Executivo, por situação de vínculo, segundo as Unidades da Federação- SIAPE	43
Tabela 2.15 - Idade Média dos Servidores Públicos Federais Cíveis Ativos do Poder Executivo, por sexo, segundo as Unidades da Federação - SIAPE	44

Tabela 2.16 - Quantitativo de Servidores Públicos Federais Cíveis Ativos do Poder Executivo, por situação de vínculo, segundo as Unidades da Federação - SIAPE	45
Tabela 2.17 - Quantitativo de Servidores Públicos Federais Cíveis Ativos do Poder Executivo, por sexo, segundo as Unidades da Federação - SIAPE	46
Tabela 2.18 - Relação entre o Quantitativo dos Servidores Públicos Federais Cíveis Ativos do Poder Executivo na população dos Estados, segundo as Unidades da Federação - SIAPE	47
Tabela 2.19 - Quantitativo de Servidores Públicos Federais Cíveis do Poder Executivo, por Governos dos Ex-Territórios, segundo a situação de vínculo - SIAPE	48
Tabela 2.20 - Quantitativo dos Servidores Públicos Federais Cíveis Ativos do Poder Executivo por Região - SIAPE	49
Tabela 2.21 - Quantitativo e Idade Média dos Servidores Públicos Federais Cíveis do Poder Executivo, por situação de vínculo, segundo a Região - SIAPE	49
Tabela 2.22 - Quantitativo de Vínculos de Servidores das Carreiras da Administração Pública Federal, por situação de vínculo, segundo o sexo - SIAPE	50 - 52
Tabela 2.23 - Distribuição % dos Vínculos de Servidores das Carreiras da Administração Pública Federal por grupos de idades (faixa etária) - SIAPE	53 - 55
Tabela 2.24 - Evolução do Quantitativo de Servidores Públicos Federais Cíveis e Aposentados do Poder Executivo - SIAPE	56
Tabela 2.25 - Quantitativo de Servidores Públicos Federais Cíveis Ativos do Poder Executivo, por sexo, segundo os grupos de idades (faixa etária) - SIAPE	57
Tabela 2.26 - Quantitativo de Servidores Públicos Cíveis Ativos do Governo do Distrito Federal - SIAPE	58
Tabela 2.27 - Participação Percentual dos Servidores Púb. Cíveis Ativos do Governo do Distrito Federal - SIAPE ...	58

SEÇÃO 3 - REMUNERAÇÃO

Tabela 3.1 - Despesa Média com Serv. Federais da União por Poder de 1995 a 2004, segundo a situação de vínculo - SIAPE e SIAFI	61
Tabela 3.2 - Despesa Média com Servidores Federais da União por Poder, segundo a situação de vínculo - SIAPE e SIAFI	62
Tabela 3.3 - Distribuição de Servidores Federais Cíveis do Poder Executivo, por situação de vínculo, segundo as faixas de remuneração em % - SIAPE	63

Tabela 3.4 - Estrutura Salarial das Carreiras da Administração Pública Federal - SIAPE 64 - 65

Tabela 3.5 - Estrutura Salarial das Carreiras do Governo do Distrito Federal- SIAPE 66

SEÇÃO 4 - CONCURSOS

Tabela 4.1 - Ingresso no Serviço Público Federal - Por concurso público - SIAPE 69 - 70

Tabela 4.2 - Ingressos no Serviço Público Federal no Plano de Classificação de Cargos - PCC por concurso público - SIAPE 71

Tabela 4.3 - Ingressos no Serviço Público Federal por nível de escolaridade do cargo - Por concurso público - SIAPE 72

Tabela 4.4 - Participação percentual dos ingressos no Serviço Público Federal por nível de escolaridade do cargo - Por concurso público - SIAPE 72

Tabela 4.5 - Idade Média dos Ingressos no Serviço Público Federal - Por concurso público- SIAPE 73 - 74

Tabela 4.6 - Ingressos no Serviço Público Federal por nível de escolaridade segundo a Contratação por tempo determinado - SIAPE 75

Tabela 4.7 - Participação Percentual dos Ingressos no Serviço Público Federal por nível de escolaridade segundo a Contratação por tempo determinado - SIAPE 75

SEÇÃO 5 - CARGOS E FUNÇÕES DE CONFIANÇA E GRATIFICAÇÕES

Tabela 5.1 - Quantitativo dos ocupantes por Cargos e Funções de Confiança e Gratificações do Poder Executivo Federal , de 1997 a 2004 - SIAPE 79

Tabela 5.2 - Quantitativo e Idade Média dos ocupantes por Cargos e Funções de Confiança e Gratificações do Poder executivo Federal, segundo o sexo - SIAPE 80

Tabela 5.3 - Quantitativo dos ocupantes de Cargos e Funções de Confiança e Gratificações do Poder Executivo Federal, segundo o nível de escolaridade - SIAPE 81

Tabela 5.4 - Cargos Comissionados do Governo do Distrito Federal, segundo o sexo - SIAPE 82

Tabela 5.5 - Quantitativo de ocupantes de DAS, segundo o nível de função - SIAPE 85

Tabela 5.6 - Participação Percentual do Quantitativo de ocupantes de DAS, segundo o nível de função- SIAPE 85

Tabela 5.7 - Idade Média dos ocupantes de DAS, segundo o nível da função - SIAPE 85

Tabela 5.8 - Quantitativo, idade, remuneração média, nível de escolaridade e sexo dos ocupantes de DAS - SIAPE	86
Tabela 5.9 - Quantitativo e participação percentual dos ocupantes de DAS, por nível de escolaridade, segundo o nível da função - SIAPE	86
Tabela 5.10 - Quantitativo e participação percentual dos ocupantes de DAS, por vínculo com a União, segundo o nível da função - SIAPE	87
Tabela 5.11 - Quantitativo, participação percentual e idade média dos ocupantes de DAS, por sexo, segundo o nível de função - SIAPE	87
Tabela 5.12- Remuneração média por nível dos ocupantes de DAS, segundo o cargo e função - SIAPE	88
Tabela 5.13 - Participação Percentual sobre Remuneração média, por nível dos ocupantes de DAS, segundo o cargo e função - SIAPE	88

SEÇÃO 6 - APOSENTADOS

Tabela 6.1 - Evolução do Quantitativo de Aposentadorias Civas da União, segundo o Tipo de Aposentadoria	91
Tabela 6.2 - Idade Média Mensal dos Servidores dos Servidores Públicos Federais Civas do Poder Executivo, por sexo, segundo o tipo de Aposentadoria - SIAPE	92
Tabela 6.3 - Quantitativo, participação percentual e idade média dos Servidores Públicos Federais Civas do Poder Executivo, por sexo, segundo o tipo de Aposentadoria - SIAPE	93
Tabela 6.4 - Quantitativo de Aposentadorias dos Servidores Públicos Federais Civas do Poder Executivo, por sexo, segundo os grupos de idade (Faixa etária) - Aposentadorias Integrais - SIAPE	93
Tabela 6.5 - Quantitativo de Aposentadorias dos Servidores Públicos Federais Civas do Poder Executivo, por sexo, segundo os grupos de idade (Faixa etária) - Aposentadorias Proporcionais - SIAPE	94
Tabela 6.6 - Quantitativo de Aposentadorias dos Servidores Públicos Federais Civas do Poder Executivo, por sexo, segundo os grupos de idade (Faixa etária) - Aposentadorias Totais - SIAPE	94
Tabela 6.7 - Comparação entre Aposentadorias da União por Poder de 1995 a 2004 - SIAPE e SIAFI	95
Tabela 6.8 - Quantitativo de Aposentadorias dos Servidores do Governo do Distrito Federal - SIAPE	95

Ministério do Planejamento, Orçamento e Gestão
Secretaria de Recursos Humanos
(Órgão gestor do Sistema SIAPE)

SIAPE - Sistema Integrado de Administração de Recursos Humanos:

O SIAPE- Sistema Integrado de Administração de Recursos Humanos, um sistema on-line de banco de dados de abrangência nacional, que constitui-se hoje na principal ferramenta para a gestão do pessoal civil do Executivo do Governo Federal, realizando mensalmente o pagamento de cerca de 1 milhão e 900 mil servidores ativos, aposentados e pensionistas em 209 órgãos da administração pública federal direta, instituições federais de ensino, ex-territórios federais, autarquias, fundações e empresas públicas.

OBJETIVOS:

Atender a Secretaria de Recursos Humanos da Administração Federal nas atividades de planejamento, coordenação, supervisão, controle e desenvolvimento de recursos humanos da Administração Pública Federal, de ex-territórios federais, das autarquias e das fundações públicas.

Compete a Secretaria de Recursos Humanos do Ministério do Planejamento, Orçamento e Gestão-MP a supervisão e coordenação dos processos de desenvolvimento e manutenção do Sistema Integrado de Administração Recursos Humanos-SIAPE

ABRANGÊNCIA:

- Todos os órgãos da administração direta;
 - Autarquias;
 - Fundações;
 - Empresas Públicas - somente as que se integram ao SIAPE e que recebem recursos do Tesouro;
 - Sociedades de Economia Mista - somente as que se integram ao SIAPE e que recebem recursos do Tesouro.
- Nota: Não incluem o MPU, BACEN, empresas públicas e sociedade de economia mista que recebem recursos do tesouro, EPU - encargos previdenciários da união e servidores do MRE lotados no exterior.

Fonte: SRH/MP

Ministério da Fazenda
Secretaria do Tesouro Nacional
(Órgão gestor do Sistema SIAFI)

SIAFI - Sistema Integrado de Administração Financeira Pessoal da União:

O SIAFI - Sistema Integrado de Administração Financeira da União, um sistema on-line que se constitui no principal instrumento de administração orçamentária e financeira da União, provendo os órgãos centrais, setoriais e executores da gestão pública de mecanismos adequados à realização, ao acompanhamento e ao controle da execução orçamentária e financeira, tornando a contabilidade fonte segura de informações gerenciais.

OBJETIVOS:

- Simplificar e uniformizar a execução orçamentária, financeira, patrimonial e contábil;
- Buscar a minimização dos custos, a eficiência e a eficácia na gestão dos recursos públicos;
- Prover os órgãos centrais, setoriais e executores da gestão pública de mecanismos adequados para o controle diário da execução orçamentária, financeira, patrimonial e contábil;
- Dar maior transparência aos gastos públicos;
- Dotar a administração pública de mecanismos de modernização;
- Otimizar a utilização dos recursos financeiros.
- Integrar e compatibilizar as informações disponíveis nos diversos órgãos
- Eliminação de defasagens na escrituração contábil e das inconsistências de dados.

ABRANGÊNCIA:

- Todos os órgãos da administração direta;
- Autarquias;
- Fundações;
- Empresas Públicas;
- Órgãos dos Poderes Legislativo e Judiciário.

Fonte: STN/MF

Despesas

1 Seção

As informações apresentadas nesta seção dizem respeito à Despesa de Pessoal Anual e Mensal da União, apurados pelo critério de competência. Estão incluídos Administração Direta, Autarquias, Fundação, Banco Central do Brasil, Ministério Público da União, Empresas Públicas, Sociedades de Economia Mista, Militares, Legislativo, Judiciário e Transferências Intergovernamentais a Estados e DF, no caso do Poder Executivo Civil Federal as despesas estão demonstradas por:

- Órgãos da Administração;
- Unidades da Federação;
- Grupos de despesas anuais e mensais;
- Relação entre Despesa com Pessoal e Receita Corrente Líquida da União anual e mensal (Lei de Responsabilidade Fiscal).

As fontes dos dados encontrados nesta seção são da Secretaria de Recursos Humanos do Ministério do Planejamento, Orçamento e Gestão através do Sistema Integrado de Administração de Recursos Humanos - SIAPE e Secretaria do Tesouro Nacional do Ministério da Fazenda com Sistema Integrado de Administração Financeira de Pessoal da União - SIAFI.

Tabela 1.1 - Despesa Anual de Pessoal da União por Poder, segundo a situação de vínculo - SIAFI

Poderes da União	Despesa Anual de Pessoal da União por Poder (R\$ milhões correntes)										
	1995	1996	1997	1998	1999	2000	2001	2002	2003	2004	2005 ³
EXECUTIVO	31.479,3	34.220,1	36.502,6	38.410,7	41.418,3	46.641,8	52.027,1	59.523,4	64.777,8	72.691,5	73.340,5
CIVIS ¹	23.072,6	25.165,7	26.714,2	26.508,5	29.886,2	33.025,5	34.777,3	39.573,1	44.704,6	52.071,9	52.556,5
- Administração Direta	11.002,7	11.657,8	12.086,2	11.562,7	13.383,4	15.284,2	16.321,4	18.771,1	22.470,0	27.294,8	27.510,3
Ativos	5.674,7	5.765,2	6.087,8	4.881,7	6.163,9	7.458,6	8.150,3	9.000,1	10.324,4	13.786,4	13.918,2
Aposentados	3.544,3	3.909,9	3.987,2	4.422,2	4.662,2	4.928,1	5.198,3	6.271,6	7.900,6	8.825,3	8.877,6
Instituidor de Pensão	1.783,7	1.982,8	2.011,2	2.258,7	2.557,3	2.897,5	2.972,9	3.499,4	4.245,1	4.683,1	4.714,5
- Autarquias	7.582,3	8.491,2	9.112,8	9.496,1	10.511,4	11.254,4	11.524,2	13.017,4	13.601,0	15.500,6	15.736,2
Ativos	3.959,1	4.538,3	4.797,9	4.890,7	5.480,3	6.068,2	6.324,4	7.570,1	7.303,0	8.458,2	8.529,7
Aposentados	2.864,7	3.116,2	3.385,9	3.599,8	3.910,1	3.983,2	3.965,9	4.185,1	4.880,8	5.394,1	5.499,2
Instituidor de Pensão	758,5	836,7	929,0	1.005,5	1.121,0	1.203,1	1.233,9	1.262,2	1.417,2	1.648,4	1.707,3
- Fundações	2.607,0	2.814,4	3.058,7	2.968,5	3.519,4	3.731,5	3.754,1	4.241,4	4.405,2	5.057,1	5.064,5
Ativos	2.009,5	2.169,2	2.356,0	2.149,3	2.582,7	2.689,3	2.717,8	3.074,6	3.001,9	3.479,5	3.485,1
Aposentados	492,5	535,3	585,3	682,1	778,1	845,4	835,7	941,0	1.124,9	1.260,3	1.257,2
Instituidor de Pensão	105,0	109,8	117,4	137,1	158,6	196,9	200,7	225,7	278,4	317,3	322,1
- Banco Central do Brasil	452,8	459,9	635,7	546,7	580,3	600,1	659,2	724,2	737,3	888,4	905,1
Ativos	401,9	403,1	389,4	324,1	342,4	351,9	392,7	422,4	431,5	530,3	544,3
Aposentados	45,2	50,4	235,0	215,7	230,3	239,8	256,6	290,4	293,1	342,0	344,5
Instituidor de Pensão	5,7	6,4	11,3	6,9	7,5	8,4	10,0	11,4	12,8	16,1	16,3
- Ministério Público da União	281,4	318,9	414,4	511,5	452,0	648,3	786,8	955,4	1.257,7	1.321,7	1.313,7
Ativos	210,1	235,4	324,6	408,3	342,5	499,2	590,8	716,5	930,7	983,5	980,1
Aposentados	55,6	66,4	72,4	82,7	87,6	121,0	158,0	190,2	255,3	261,9	258,6
Instituidor de Pensão	15,7	17,1	17,5	20,5	21,9	28,1	38,0	48,7	71,6	76,3	75,1
- Empresas Públicas	906,8	1.166,8	1.140,4	1.135,5	1.152,6	1.204,9	1.381,3	1.478,7	1.552,1	1.344,4	1.363,9
- Sociedades de Economia Mista	239,6	256,7	265,9	287,6	287,2	302,0	350,4	384,9	681,3	664,8	662,8
MILITARES	8.406,6	9.054,4	9.788,5	11.902,2	11.532,2	13.616,3	17.249,8	19.950,3	20.073,3	20.619,6	20.784,0
Ativos	3.864,6	4.096,8	4.222,7	5.267,9	4.140,3	5.769,5	6.375,6	8.293,9	7.898,7	7.724,9	7.772,6
Aposentados	2.599,0	2.924,1	3.071,1	3.715,6	4.113,0	4.362,2	6.402,8	6.613,6	7.096,2	7.462,1	7.519,4
Instituidor de Pensão	1.943,0	2.033,6	2.494,7	2.918,7	3.278,9	3.484,6	4.471,4	5.042,8	5.078,4	5.432,7	5.492,0
LEGISLATIVO	1.195,8	1.444,1	1.708,5	1.856,1	1.974,4	2.029,1	2.426,1	2.889,8	3.487,5	3.986,2	4.013,5
Ativos	874,8	1.051,2	1.229,9	1.303,5	1.346,1	1.370,0	1.710,9	1.897,4	2.328,8	2.662,1	2.678,2
Aposentados	263,1	322,1	389,6	458,8	512,3	533,6	577,1	790,8	923,7	1.036,2	1.048,8
Instituidor de Pensão	57,9	70,8	88,9	93,8	115,9	125,5	138,2	201,6	235,0	287,9	286,6
JUDICIÁRIO	2.568,5	3.183,0	4.258,1	5.577,2	5.922,5	6.976,2	8.402,9	9.161,7	10.225,3	12.374,3	12.434,1
Ativos	1.946,2	2.453,7	3.303,0	4.400,4	4.570,3	5.465,2	6.758,6	7.107,6	7.803,6	9.590,4	9.643,5
Aposentados	506,5	602,4	796,3	990,5	1.139,6	1.266,8	1.369,3	1.690,9	1.958,9	2.251,0	2.255,3
Instituidor de Pensão	115,8	126,9	158,8	186,4	212,7	244,1	275,0	363,1	462,8	532,9	535,4
Transferências Intergovernamentais ²	2.581,9	2.053,7	2.060,6	2.141,7	2.255,8	2.593,6	2.799,7	3.454,1	484,2	369,8	332,3
Distrito Federal	1.724,4	1.610,5	1.607,6	1.882,3	1.918,7	2.312,0	2.500,0	2.909,2	0,0	0,0	0,0
Demais Estados	857,6	443,2	453,0	259,5	337,1	281,6	299,7	544,9	484,2	369,8	332,3
Total	37.825,5	40.900,9	44.529,7	47.985,7	51.571,0	58.240,7	65.655,8	75.029,0	78.974,8	89.421,9	90.120,5

Elaborado: SRH/MP.

Fonte: Secretaria do Tesouro Nacional. Os dados foram apurados pelo critério de competência.

1- Empresas Públicas e Sociedade de Economia Mista que recebem recursos do Tesouro, EPU - encargos previdenciários da união e servidores do MRE lotados no exterior.

2- Transf. Intergovernamentais referem-se ao repasse de recursos federais a Estados e DF para pagamento de pessoal, sendo que o repasse de recursos federais ao DF foi transferido para o Fundo Constitucional do Distrito Federal.

3- Acumulado de Fevereiro/2004 a Janeiro/2005.

Tabela 1.2 - Participação Percentual da Despesa Anual de Pessoal da União por Poder, segundo a situação de vínculo - SIAFI

Poderes da União	Participação percentual da despesa anual de pessoal da União										
	1995	1996	1997	1998	1999	2000	2001	2002	2003	2004	2005
EXECUTIVO	83,2	83,7	82,0	80,1	80,3	80,1	79,2	79,3	82,0	81,3	81,4
CIVIS ¹	61,0	61,5	60,0	55,4	58,0	56,7	53,0	52,7	56,6	58,2	58,3
- Administração Direta	29,1	28,5	27,1	24,3	26,0	26,2	24,9	25,0	28,5	30,5	30,5
Ativos	15,0	14,1	13,7	10,1	12,0	12,8	12,4	12,0	13,1	15,4	15,4
Aposentados	9,4	9,6	9,0	9,3	9,0	8,5	7,9	8,4	10,0	9,9	9,9
Instituidor de Pensão	4,7	4,8	4,5	4,8	5,0	5,0	4,5	4,7	5,4	5,2	5,2
- Autarquias	20,0	20,8	20,5	19,7	20,4	19,3	17,6	17,3	17,2	17,3	17,5
Ativos	10,5	11,1	10,8	10,2	10,6	10,4	9,6	10,1	9,2	9,5	9,5
Aposentados	7,6	7,6	7,6	7,5	7,6	6,8	6,0	5,6	6,2	6,0	6,1
Instituidor de Pensão	2,0	2,0	2,1	2,1	2,2	2,1	1,9	1,7	1,8	1,8	1,9
- Fundações	6,9	6,9	6,9	6,2	6,8	6,4	5,7	5,7	5,6	5,7	5,6
Ativos	5,3	5,3	5,3	4,5	5,0	4,6	4,1	4,1	3,8	3,9	3,9
Aposentados	1,3	1,3	1,3	1,4	1,5	1,5	1,3	1,3	1,4	1,4	1,4
Instituidor de Pensão	0,3	0,3	0,3	0,3	0,3	0,3	0,3	0,3	0,4	0,4	0,4
- Banco Central do Brasil	1,2	1,1	1,4	1,1	1,1	1,0	1,0	1,0	0,9	1,0	1,0
Ativos	1,1	1,0	0,9	0,7	0,7	0,6	0,6	0,6	0,5	0,6	0,6
Aposentados	0,1	0,1	0,5	0,4	0,4	0,4	0,4	0,4	0,4	0,4	0,4
Instituidor de Pensão	0,0	0,0	0,0	0,0	0,0	0,0	0,0	0,0	0,0	0,0	0,0
- Ministério Público da União	0,7	0,8	0,9	1,1	0,9	1,1	1,2	1,3	1,6	1,5	1,5
Ativos	0,6	0,6	0,7	0,8	0,7	0,9	0,9	1,0	1,2	1,1	1,1
Aposentados	0,1	0,2	0,2	0,2	0,2	0,2	0,2	0,3	0,3	0,3	0,3
Instituidor de Pensão	0,0	0,0	0,0	0,0	0,0	0,0	0,1	0,1	0,1	0,1	0,1
- Empresas Públicas	2,4	2,9	2,6	2,4	2,2	2,1	2,1	2,0	2,0	1,5	1,5
- Sociedades de Economia Mista	0,6	0,6	0,6	0,6	0,6	0,5	0,5	0,5	0,9	0,7	0,7
MILITARES	22,2	22,1	22,0	24,7	22,4	23,4	26,3	26,6	25,4	23,1	23,1
Ativos	10,2	10,0	9,5	10,9	8,0	9,9	9,7	11,1	10,0	8,6	8,6
Aposentados	6,9	7,1	6,9	7,7	8,0	7,5	9,8	8,8	9,0	8,3	8,3
Instituidor de Pensão	5,1	5,0	5,6	6,1	6,4	6,0	6,8	6,7	6,4	6,1	6,1
LEGISLATIVO	3,2	3,5	3,8	3,9	3,8	3,5	3,7	3,9	4,4	4,5	4,5
Ativos	2,3	2,6	2,8	2,7	2,6	2,4	2,6	2,5	2,9	3,0	3,0
Aposentados	0,7	0,8	0,9	1,0	1,0	0,9	0,9	1,1	1,2	1,2	1,2
Instituidor de Pensão	0,2	0,2	0,2	0,2	0,2	0,2	0,2	0,3	0,3	0,3	0,3
JUDICIÁRIO	6,8	7,8	9,6	11,6	11,5	12,0	12,8	12,2	12,9	13,8	13,8
Ativos	5,1	6,0	7,4	9,1	8,9	9,4	10,3	9,5	9,9	10,7	10,7
Aposentados	1,3	1,5	1,8	2,1	2,2	2,2	2,1	2,3	2,5	2,5	2,5
Instituidor de Pensão	0,3	0,3	0,4	0,4	0,4	0,4	0,4	0,5	0,6	0,6	0,6
Transferências Intergovernamentais ²	6,8	5,0	4,6	4,5	4,4	4,5	4,3	4,6	0,6	0,4	0,4
Distrito Federal	4,6	3,9	3,6	3,9	3,7	4,0	3,8	3,9	0,0	0,0	0,0
Demais Estados	2,3	1,1	1,0	0,5	0,7	0,5	0,5	0,7	0,6	0,4	0,4
Total	100,0	100,0	100,0	100,0	100,0	100,0	100,0	100,0	100,0	100,0	100,0

Elaborado: SRH/MP.

Fonte: Secretaria do Tesouro Nacional. Os dados foram apurados pelo critério de competência.

1- Empresas Públicas e Sociedade de Economia Mista que recebem recursos do Tesouro, EPU - encargos previdenciários da união e servidores do MRE lotados no exterior.

2- Transf. Intergovernamentais referem-se ao repasse de recursos federais a Estados e DF para pagamento de pessoal.

Tabela 1.3 - Despesa Mensal de Pessoal da União por Poder, segundo a situação de vínculo - SIAFI

Poderes da União	Despesa Mensal de Pessoal da União por Poder - (R\$ milhões correntes)												Total
	2004											2005	
	Fev	Mar	Abr	Mai	Jun	Jul	Ago	Set	Out	Nov	Dez	Jan	
EXECUTIVO	4.894,9	4.946,2	5.074,0	5.451,1	6.610,4	5.385,7	5.794,0	6.268,1	5.855,7	8.793,1	8.398,0	5.869,3	73.340,5
CIVIS¹	3.368,5	3.427,0	3.515,5	3.935,6	4.686,2	3.839,3	4.261,1	4.548,4	4.104,0	6.307,6	6.431,0	4.132,3	52.556,5
- Administração Direta	1.730,2	1.770,1	1.931,7	2.100,4	2.634,2	1.883,3	2.203,5	2.250,0	2.136,1	3.491,7	3.291,7	2.087,4	27.510,3
Ativos	812,3	821,0	890,8	911,3	1.302,5	911,6	1.030,9	1.098,4	1.062,9	1.964,8	2.036,3	1.075,6	13.918,2
Aposentados	595,0	618,7	695,1	757,8	861,9	636,4	761,6	739,6	695,3	1.004,8	851,5	659,8	8.877,6
Instituidor de Pensão	322,8	330,4	345,7	431,4	469,8	335,4	411,0	411,9	378,0	522,1	403,9	352,1	4.714,5
- Autarquias	1.014,2	1.036,7	988,5	1.130,4	1.296,6	1.257,6	1.414,6	1.360,2	1.208,0	1.741,6	1.975,7	1.312,1	15.736,2
Ativos	530,3	537,3	511,9	591,5	631,0	589,1	757,0	756,2	687,2	1.019,5	1.258,8	659,8	8.529,7
Aposentados	373,1	380,2	365,8	423,7	519,2	467,2	527,6	467,5	394,6	544,2	553,8	482,3	5.499,2
Instituidor de Pensão	110,9	119,3	110,7	115,1	146,3	201,3	130,1	136,4	126,2	177,8	163,1	170,0	1.707,3
- Fundações	333,2	312,0	301,3	400,2	397,2	370,1	325,2	561,1	416,1	636,6	654,5	356,8	5.064,5
Ativos	223,3	204,8	204,7	263,1	252,9	237,7	227,4	387,8	287,4	447,2	502,6	246,2	3.485,1
Aposentados	89,0	85,5	80,3	108,1	128,8	91,1	83,2	131,8	102,8	151,5	120,2	84,9	1.257,2
Instituidor de Pensão	20,9	21,8	16,4	29,0	15,5	41,3	14,6	41,5	26,0	37,9	31,7	25,7	322,1
- Banco Central do Brasil	72,4	68,5	67,2	71,7	71,8	71,4	72,1	72,1	80,0	51,3	123,0	83,8	905,1
Ativos	43,4	39,4	38,2	42,5	42,8	42,3	43,2	43,2	48,2	43,9	65,2	52,2	544,3
Aposentados	27,8	27,8	27,8	27,8	27,8	27,8	27,6	27,6	30,3	6,0	56,1	30,2	344,5
Instituidor de Pensão	1,2	1,3	1,2	1,4	1,2	1,3	1,3	1,3	1,5	1,4	1,7	1,4	16,3
- Ministério Público da União	90,9	93,0	96,3	96,8	133,4	103,5	99,1	108,2	97,7	150,3	122,9	121,6	1.313,7
Ativos	65,3	67,5	70,6	71,0	97,7	77,8	72,9	79,3	71,9	114,4	90,7	100,9	980,1
Aposentados	19,8	19,7	20,0	20,1	27,8	19,9	20,1	22,3	19,9	27,6	25,2	16,1	258,6
Instituidor de Pensão	5,7	5,7	5,8	5,8	7,9	5,8	6,1	6,6	5,9	8,2	7,0	4,6	75,1
- Empresas Públicas	83,3	95,0	83,0	85,7	99,5	106,7	95,7	145,5	114,2	172,2	160,5	122,5	1.363,9
- Sociedades de Economia Mista	44,2	51,6	47,6	50,4	53,5	46,6	50,9	51,3	51,9	63,9	102,7	48,1	662,8
MILITARES	1.526,4	1.519,2	1.558,5	1.515,5	1.924,2	1.546,4	1.532,9	1.719,7	1.751,7	2.485,5	1.967,0	1.737,0	20.784,0
Ativos	586,5	578,1	615,5	563,9	507,4	589,4	569,6	653,7	696,1	850,2	883,1	679,4	7.772,6
Aposentados	550,8	551,8	551,6	557,5	809,0	558,4	557,6	614,5	610,6	924,3	622,1	611,3	7.519,4
Instituidor de Pensão	389,1	389,4	391,3	394,1	607,9	398,6	405,7	451,5	445,0	711,1	461,8	446,3	5.492,0
LEGISLATIVO	334,8	272,4	323,7	263,3	395,2	262,9	256,1	254,9	263,1	343,2	724,6	319,4	4.013,5
Ativos	226,3	187,0	215,6	179,1	263,3	173,4	171,9	165,6	176,8	222,9	479,3	217,1	2.678,2
Aposentados	85,8	66,9	94,3	65,5	103,1	69,8	66,3	70,0	67,6	97,3	182,4	79,8	1.048,8
Instituidor de Pensão	22,7	18,5	13,8	18,8	28,8	19,7	18,0	19,3	18,7	23,0	62,9	22,5	286,6
JUDICIÁRIO	1.004,6	1.282,1	981,6	838,1	1.018,4	903,4	801,1	884,6	909,9	1.052,4	1.755,7	1.002,3	12.434,1
Ativos	795,2	1.070,3	774,5	631,2	753,3	697,9	596,2	673,5	693,6	805,0	1.395,7	757,0	9.643,5
Aposentados	170,2	171,2	167,0	166,9	215,2	165,6	166,2	169,7	173,7	199,0	292,0	198,5	2.255,3
Instituidor de Pensão	39,2	40,5	40,0	40,0	49,9	39,9	38,7	41,4	42,5	48,4	68,0	46,8	535,4
Transferências Intergovernamentais²	34,1	34,0	34,0	46,4	-1,6	79,0	32,2	22,8	25,6	8,7	17,2	0,0	332,3
Demais Estados	34,1	34,0	34,0	46,4	-1,6	79,0	32,2	22,8	25,6	8,7	17,2	0,0	332,3
Total	6.268,3	6.534,6	6.413,2	6.599,0	8.022,4	6.631,0	6.883,4	7.430,5	7.054,2	10.197,4	10.895,4	7.191,0	90.120,5

Elaborado: SRH/MP.

Fonte: Secretaria do Tesouro Nacional. Os dados foram apurados pelo critério de competência.

1- Empresas Públicas e Sociedade de Economia Mista que recebem recursos do Tesouro, EPU - encargos previdenciários da união e servidores do

MRE lotados no exterior.

2- Transf. Intergovernamentais referem-se ao repasse de recursos federais a Estados e DF para pagamento de pessoal, sendo que o repasse de recursos federais ao DF foi transferido para o Fundo Constitucional do Distrito Federal.

Tabela 1.4 - Participação percentual da Despesa Mensal de Pessoal da União por Poder, segundo a situação de vínculo - SIAFI

Poderes da União	Participação Percentual da Despesa de Pessoal da União por Poder												
	2004											2005	Total
	Fev	Mar	Abr	Mai	Jun	Jul	Ago	Set	Out	Nov	Dez	Jan	
EXECUTIVO	78,1	75,7	79,1	82,6	82,4	81,2	84,2	84,4	83,0	86,2	77,1	81,6	81,4
CIVIS ¹	53,7	52,4	54,8	59,6	58,4	57,9	61,9	61,2	58,2	61,9	59,0	57,5	58,3
- Administração Direta	27,6	27,1	30,1	31,8	32,8	28,4	32,0	30,3	30,3	34,2	30,2	29,0	30,5
Ativos	13,0	12,6	13,9	13,8	16,2	13,7	15,0	14,8	15,1	19,3	18,7	15,0	15,4
Aposentados	9,5	9,5	10,8	11,5	10,7	9,6	11,1	10,0	9,9	9,9	7,8	9,2	9,9
Instituidor de Pensão	5,2	5,1	5,4	6,5	5,9	5,1	6,0	5,5	5,4	5,1	3,7	4,9	5,2
- Autarquias	16,2	15,9	15,4	17,1	16,2	19,0	20,6	18,3	17,1	17,1	18,1	18,2	17,5
Ativos	8,5	8,2	8,0	9,0	7,9	8,9	11,0	10,2	9,7	10,0	11,6	9,2	9,5
Aposentados	6,0	5,8	5,7	6,4	6,5	7,0	7,7	6,3	5,6	5,3	5,1	6,7	6,1
Instituidor de Pensão	1,8	1,8	1,7	1,7	1,8	3,0	1,9	1,8	1,8	1,7	1,5	2,4	1,9
- Fundações	5,3	4,8	4,7	6,1	5,0	5,6	4,7	7,6	5,9	6,2	6,0	5,0	5,6
Ativos	3,6	3,1	3,2	4,0	3,2	3,6	3,3	5,2	4,1	4,4	4,6	3,4	3,9
Aposentados	1,4	1,3	1,3	1,6	1,6	1,4	1,2	1,8	1,5	1,5	1,1	1,2	1,4
Instituidor de Pensão	0,3	0,3	0,3	0,4	0,2	0,6	0,2	0,6	0,4	0,4	0,3	0,4	0,4
- Banco Central do Brasil	1,2	1,0	1,0	1,1	0,9	1,1	1,0	1,0	1,1	0,5	1,1	1,2	1,0
Ativos	0,7	0,6	0,6	0,6	0,5	0,6	0,6	0,6	0,7	0,4	0,6	0,7	0,6
Aposentados	0,4	0,4	0,4	0,4	0,3	0,4	0,4	0,4	0,4	0,1	0,5	0,4	0,4
Instituidor de Pensão	0,0	0,0	0,0	0,0	0,0	0,0	0,0	0,0	0,0	0,0	0,0	0,0	0,0
- Ministério Público da União	1,4	1,4	1,5	1,5	1,7	1,6	1,4	1,5	1,4	1,5	1,1	1,7	1,5
Ativos	1,0	1,0	1,1	1,1	1,2	1,2	1,1	1,1	1,0	1,1	0,8	1,4	1,1
Aposentados	0,3	0,3	0,3	0,3	0,3	0,3	0,3	0,3	0,3	0,3	0,2	0,2	0,3
Instituidor de Pensão	0,1	0,1	0,1	0,1	0,1	0,1	0,1	0,1	0,1	0,1	0,1	0,1	0,1
- Empresas Públicas	1,3	1,5	1,3	1,3	1,2	1,6	1,4	2,0	1,6	1,7	1,5	1,7	1,5
- Sociedades de Economia Mista	0,7	0,8	0,7	0,8	0,7	0,7	0,7	0,7	0,7	0,6	0,9	0,7	0,7
MILITARES	24,4	23,2	24,3	23,0	24,0	23,3	22,3	23,1	24,8	24,4	18,1	24,2	23,1
Ativos	9,4	8,8	9,6	8,5	6,3	8,9	8,3	8,8	9,9	8,3	8,1	9,4	8,6
Aposentados	8,8	8,4	8,6	8,4	10,1	8,4	8,1	8,3	8,7	9,1	5,7	8,5	8,3
Instituidor de Pensão	6,2	6,0	6,1	6,0	7,6	6,0	5,9	6,1	6,3	7,0	4,2	6,2	6,1
LEGISLATIVO	5,3	4,2	5,0	4,0	4,9	4,0	3,7	3,4	3,7	3,4	6,7	4,4	4,5
Ativos	3,6	2,9	3,4	2,7	3,3	2,6	2,5	2,2	2,5	2,2	4,4	3,0	3,0
Aposentados	1,4	1,0	1,5	1,0	1,3	1,1	1,0	0,9	1,0	1,0	1,7	1,1	1,2
Instituidor de Pensão	0,4	0,3	0,2	0,3	0,4	0,3	0,3	0,3	0,3	0,2	0,6	0,3	0,3
JUDICIÁRIO	16,0	19,6	15,3	12,7	12,7	13,6	11,6	11,9	12,9	10,3	16,1	13,9	13,8
Ativos	12,7	16,4	12,1	9,6	9,4	10,5	8,7	9,1	9,8	7,9	12,8	10,5	10,7
Aposentados	2,7	2,6	2,6	2,5	2,7	2,5	2,4	2,3	2,5	2,0	2,7	2,8	2,5
Instituidor de Pensão	0,6	0,6	0,6	0,6	0,6	0,6	0,6	0,6	0,6	0,5	0,6	0,7	0,6
Transferências Intergovernamentais ²	0,5	0,5	0,5	0,7	0,0	1,2	0,5	0,3	0,4	0,1	0,2	0,0	0,4
Distrito Federal	0,0	0,0	0,0	0,0	0,0	0,0	0,0	0,0	0,0	0,0	0,0	0,0	0,0
Demais Estados	0,5	0,5	0,5	0,7	0,0	1,2	0,5	0,3	0,4	0,1	0,2	0,0	0,4
Total	100,0	100,0	100,0	100,0	100,0	100,0	100,0	100,0	100,0	100,0	100,0	100,0	100,0

Elaborado: SRH/MP.

Fonte: Secretaria do Tesouro Nacional. Os dados foram apurados pelo critério de competência.

1- Empresas Públicas e Sociedade de Economia Mista que recebem recursos do Tesouro, EPU - encargos previdenciários da união e servidores do MRE lotados no exterior.

2- Transf. Intergovernamentais referem-se ao repasse de recursos federais a Estados e DF para pagamento de pessoal.

Tabela 1.5 - Despesa Mensal de Pessoal do Poder Legislativo ¹ - SIAFI

Órgãos do Legislativo	Despesa Mensal de Pessoal do Poder Legislativo (R\$ milhões correntes)													Total
	2004												2005	
	Fev	Mar	Abr	Mai	Jun	Jul	Ago	Set	Out	Nov	Dez	Jan		
Câmara dos Deputados	169,0	119,0	121,2	120,3	173,9	123,5	115,2	109,1	120,4	131,7	332,9	120,1	1.756,4	
Senado Federal	133,0	117,4	165,1	104,0	167,2	101,5	101,0	100,0	100,7	165,1	301,7	142,3	1.699,1	
Tribunal de Contas da União	32,7	36,0	37,4	39,0	54,0	38,0	39,9	45,8	42,0	46,3	90,0	56,9	558,1	
Total	334,8	272,4	323,7	263,3	395,2	262,9	256,1	254,9	263,1	343,2	724,6	319,4	4.013,5	

Elaborado: SRH/MP.

Fonte: Secretaria do Tesouro Nacional. Os dados foram apurados pelo critério de competência.

1- Inclui ativos, aposentados e instituidores de pensão.

Tabela 1.6 - Participação Percentual da Despesa Mensal de Pessoal do Poder Legislativo ¹ - SIAFI

Órgãos do Legislativo	Participação Percentual da Despesa Mensal de Pessoal do Poder Legislativo													Total
	2004												2005	
	Fev	Mar	Abr	Mai	Jun	Jul	Ago	Set	Out	Nov	Dez	Jan		
Câmara dos Deputados	50,5	43,7	37,4	45,7	44,0	47,0	45,0	42,8	45,8	38,4	45,9	37,6	43,8	
Senado Federal	39,7	43,1	51,0	39,5	42,3	38,6	39,4	39,2	38,3	48,1	41,6	44,6	42,3	
Tribunal de Contas da União	9,8	13,2	11,6	14,8	13,7	14,5	15,6	18,0	16,0	13,5	12,4	17,8	13,9	
Total	100,0	100,0	100,0	100,0	100,0	100,0	100,0	100,0	100,0	100,0	100,0	100,0	100,0	

Elaborado: SRH/MP.

Fonte: Secretaria do Tesouro Nacional. Os dados foram apurados pelo critério de competência.

1- Inclui ativos, aposentados e instituidores de pensão.

Tabela 1.7 - Despesa Mensal de Pessoal do Poder Judiciário ¹ - SIAFI

Órgãos do Judiciário	Despesa Mensal de Pessoal do Poder Judiciário (R\$ milhões correntes)													Total
	2004												2005	
	Fev	Mar	Abr	Mai	Jun	Jul	Ago	Set	Out	Nov	Dez	Jan		
Supremo Tribunal Federal	9,6	10,4	10,4	10,7	11,8	10,3	10,4	11,9	11,0	16,7	18,6	15,2	147,0	
Superior Tribunal de Justiça	22,8	24,5	26,1	29,5	28,8	26,1	27,4	30,3	28,3	45,1	51,8	34,5	375,3	
Justiça Federal	340,5	548,0	337,6	194,6	244,3	231,8	185,5	213,4	219,2	318,7	383,9	203,9	3.421,4	
Justiça Militar	12,1	11,8	11,7	12,2	17,3	12,4	12,4	13,3	12,6	18,9	15,5	12,1	162,2	
Justiça Eleitoral	94,9	97,1	95,6	100,0	105,8	101,3	107,3	127,0	132,2	171,4	261,5	139,0	1.533,0	
Justiça do Trabalho	481,6	543,3	451,8	442,5	554,2	468,9	409,6	437,6	446,6	426,5	945,7	511,8	6.120,3	
Justiça do DF e dos Territórios	43,0	47,0	48,4	48,6	56,2	52,6	48,6	51,0	60,0	55,1	78,6	85,8	674,9	
Total	1.004,6	1.282,1	981,6	838,1	1.018,4	903,4	801,1	884,6	909,9	1.052,4	1.755,7	1.002,3	12.434,1	

Elaborado: SRH/MP.

Fonte: Secretaria do Tesouro Nacional. Os dados foram apurados pelo critério de competência.

1- Inclui ativos, aposentados e instituidores de pensão.

Tabela 1.8 - Participação Percentual da Despesa Mensal de Pessoal do Poder Judiciário ¹ - SIAFI

Órgãos do Judiciário	Participação Percentual da Despesa Mensal de Pessoal do Poder Judiciário													Total
	2004												2005	
	Fev	Mar	Abr	Mai	Jun	Jul	Ago	Set	Out	Nov	Dez	Jan		
Supremo Tribunal Federal	1,0	0,8	1,1	1,3	1,2	1,1	1,3	1,3	1,2	1,6	1,1	1,5	1,2	
Superior Tribunal de Justiça	2,3	1,9	2,7	3,5	2,8	2,9	3,4	3,4	3,1	4,3	3,0	3,4	3,0	
Justiça Federal	33,9	42,7	34,4	23,2	24,0	25,7	23,2	24,1	24,1	30,3	21,9	20,3	27,5	
Justiça Militar	1,2	0,9	1,2	1,5	1,7	1,4	1,5	1,5	1,4	1,8	0,9	1,2	1,3	
Justiça Eleitoral	9,5	7,6	9,7	11,9	10,4	11,2	13,4	14,4	14,5	16,3	14,9	13,9	12,3	
Justiça do Trabalho	47,9	42,4	46,0	52,8	54,4	51,9	51,1	49,5	49,1	40,5	53,9	51,1	49,2	
Justiça do DF e dos Territórios	4,3	3,7	4,9	5,8	5,5	5,8	6,1	5,8	6,6	5,2	4,5	8,6	5,4	
Total	100,0	100,0	100,0	100,0	100,0	100,0	100,0	100,0	100,0	100,0	100,0	100,0	100,0	

Elaborado: SRH/MP.

Fonte: Secretaria do Tesouro Nacional. Os dados foram apurados pelo critério de competência.

1- Inclui ativos, aposentados e instituidores de pensão.

Tabela 1.9 - Despesa Anual de Pessoal Civil do Poder Executivo por órgãos da administração - SIAPE ¹

Órgãos da administração	Despesa Anual de Pessoal Civil do Poder Executivo (R\$ milhões correntes)								
	1997	1998	1999 ⁷	2000 ⁸	2001 ⁹	2002 ¹⁰	2003 ¹¹	2004 ¹²	2005 ^{13,14}
Presidência da República ²	170,1	184,0	190,9	48,2	144,5	157,7	196,4	228,7	230,5
Advocacia Geral da União ³	17,6	20,0	22,3	45,4	73,7	95,8	158,0	693,6	711,1
Agricultura, Pecuária e do Abastecimento	774,2	844,8	927,9	698,4	824,0	925,1	987,2	1.155,8	1.176,8
Assistência Social	-	-	-	-	-	-	1,7	9,4	9,8
Cidades	-	-	-	-	-	-	2,7	9,3	9,2
Ciência e Tecnologia	165,9	193,5	211,8	408,0	470,6	510,5	542,7	609,1	615,8
Comunicações	428,1	456,2	484,2	478,9	509,7	590,2	623,2	639,9	643,9
Cultura	81,2	86,7	96,4	95,9	104,0	120,9	126,1	136,9	138,5
Defesa ⁴	1.110,2	1.177,4	1.318,0	1.362,5	1.459,9	1.617,6	1.779,8	1.880,6	1.897,1
Desenvolvimento Agrário ⁵				300,1	337,7	363,4	379,7	422,0	433,1
Desen., Ind. e Comércio Exterior	80,2	83,5	96,4	106,0	126,8	139,3	146,3	161,8	163,7
Educação	5.358,6	5.717,0	6.399,1	6.686,5	7.061,6	8.265,8	8.865,4	10.389,6	10.480,7
Esporte	3,3	3,5	3,5	18,6	20,2	22,9	19,4	8,8	8,8
Fazenda	2.741,6	2.782,6	3.202,4	3.645,3	3.834,8	4.183,1	4.725,1	5.661,9	5.783,4
Governos dos Ex-Territórios	563,5	622,3	679,4	736,9	770,8	960,8	973,2	1.111,0	1.125,3
Integração Nacional			1,3	316,0	274,8	249,2	265,9	301,9	305,1
Justiça	1.884,6	1.916,1	2.062,5	1.934,7	1.956,9	2.461,8	2.516,6	2.855,9	2.901,5
Meio Ambiente	402,5	411,7	449,0	248,0	288,0	353,6	434,1	519,3	522,4
Minas e Energia	69,2	75,8	85,4	87,3	100,2	135,5	143,7	163,8	167,6
Planejamento, Orçamento e Gestão	484,5	557,0	659,1	691,7	856,8	989,4	1.043,2	1.208,1	1.221,6
Previdência e Assistência Social	2.581,8	2.679,0	3.001,4	3.185,5	3.387,6	3.976,9	4.102,1	4.628,1	4.700,3
Relações Exteriores ⁶	113,2	139,2	157,4	157,2	164,0	199,8	219,7	232,1	234,4
Saúde	3.844,2	4.032,8	4.455,0	4.446,4	4.873,1	5.458,9	5.497,6	6.403,6	6.465,0
Trabalho e Emprego	667,6	671,7	763,5	911,8	969,0	998,4	1.073,4	1.239,7	1.260,2
Transportes	1.022,5	1.086,8	1.203,0	1.221,2	1.286,7	1.413,1	1.495,6	1.576,5	1.591,6
Turismo	-	-	-	-	-	-	7,3	22,2	22,5
Total	22.564,6	23.741,6	26.469,9	27.830,5	29.895,5	34.190,0	36.326,2	42.269,9	42.820,1

Fonte : SRH/MP.

1 - Inclui administração direta, fundações e autarquias do Poder Executivo Civil. Não inclui: MPU, BACEN, Empresas Públicas, GDF, Sociedade de Economia Mista que recebem recursos do tesouro, Encargos Previdenciários da União e Servidores do Ministério das Relações Exteriores lotados no Exterior.

2 - Inclui os gastos da Vice-Presidência;

3 - A Advocacia Geral da União está vinculada a Presidência da República.

4 - Inclui os gastos da administração direta, Comando da Aeronáutica, Exército e Marinha.

5 - Inclui os gastos do INCRA.

6 - Não inclui gastos com pessoal lotado no exterior.

7 - Incluído a 1ª e 2ª parcelas dos 28,86%.

8 - Incluído a 3ª e 4ª parcelas dos 28,86%.

9 - Incluído a 5ª e 6ª parcelas dos 28,86%.

10 - Incluído a 7ª e 8ª parcelas dos 28,86%.

11 - Incluído a 9ª e 10ª parcelas dos 28,86%.

12 - Incluído a 11ª e 12ª parcelas dos 28,86%.

13 - Incluído a 11ª e 12ª parcelas dos 28,86%.

14 - Acumulado de Fevereiro/2004 a Janeiro/2005

Os dados foram calculados pelo regime de competência.

Tabela 1.10 - Despesa Mensal de Pessoal Civil do Poder Executivo Federal por órgãos da administração - SIAPE 1

Órgãos da administração	Despesa Mensal de Pessoal Civil de Executivo (R\$ milhões correntes)													Total
	2004												2005	
	Fev	Mar	Abr	Mai ⁵	Jun	Jul	Ago	Set	Out	Nov	Dez ⁶	Jan		
Presidência da República ²	13,2	12,4	12,5	25,6	19,4	17,0	16,7	16,0	21,7	25,0	34,4	16,6	230,5	
Advocacia Geral da União ³	43,2	42,5	43,6	48,3	53,4	47,4	65,8	52,7	54,7	112,7	83,1	63,7	711,1	
Agricultura, Pecuária e do Abast.	70,9	70,5	71,5	89,1	111,0	94,0	94,4	85,9	105,8	152,6	133,5	97,5	1.176,8	
Assistência Social	0,5	0,4	0,4	0,5	0,9	0,8	0,8	0,8	1,3	1,4	1,1	0,9	9,8	
Cidades	0,7	0,8	0,6	0,7	0,9	0,6	0,7	0,6	1,0	1,1	0,8	0,7	9,2	
Ciência e Tecnologia	41,3	40,6	41,0	49,3	53,2	42,2	44,1	53,8	52,1	76,4	72,4	49,5	615,8	
Comunicações	42,3	43,6	43,0	54,1	64,5	57,7	54,1	48,1	48,9	75,1	64,6	47,9	643,9	
Cultura	9,4	8,8	8,9	11,4	12,0	11,1	11,2	9,8	12,7	16,7	16,1	10,7	138,5	
Defesa	125,2	125,0	121,1	161,5	171,2	157,0	160,3	142,7	142,1	229,2	217,7	144,0	1.897,1	
Desenvolvimento Agrário	24,9	24,0	24,7	32,2	34,1	30,5	30,3	27,9	51,6	59,7	56,6	36,5	433,1	
Desen., Ind.. e Comércio Exterior	10,8	10,5	10,5	13,5	13,9	11,3	11,9	13,5	14,7	21,2	18,9	13,0	163,7	
Educação	680,7	664,8	665,7	756,9	890,3	806,5	845,8	911,4	853,6	1.331,7	1.215,8	857,4	10.480,7	
Esporte	0,6	0,6	0,6	0,7	0,8	0,6	0,6	0,6	1,0	1,0	1,0	0,7	8,8	
Fazenda	362,3	363,0	366,3	397,6	543,1	417,5	439,2	472,4	505,6	812,7	609,9	493,7	5.783,4	
Governos dos Ex-Territórios	81,9	69,7	69,1	86,1	108,7	93,9	84,2	78,3	78,8	141,9	149,9	82,8	1.125,3	
Integração Nacional	19,9	20,0	19,9	26,0	29,5	26,3	25,6	22,2	23,0	36,2	33,4	23,1	305,1	
Justiça	193,2	192,3	187,2	230,3	270,9	208,3	206,6	261,8	233,1	367,8	306,2	243,9	2.901,5	
Meio Ambiente	38,0	37,0	35,8	42,3	46,9	38,3	39,9	37,0	43,1	63,9	58,5	41,8	522,4	
Minas e Energia	10,2	10,2	10,1	12,6	13,3	11,9	11,6	10,5	13,9	18,7	30,2	14,4	167,6	
Planejamento, Orçamento e Gestão	80,5	77,7	78,7	101,1	110,2	88,5	90,6	95,9	103,2	152,4	145,4	97,5	1.221,6	
Previdência e Assistência Social	301,7	300,3	303,1	357,4	448,5	361,6	359,3	358,4	375,9	600,1	551,8	381,8	4.700,3	
Relações Exteriores ⁴	15,7	16,3	16,1	21,5	24,5	18,2	18,0	16,9	17,8	27,8	23,7	17,8	234,4	
Saúde	417,8	409,0	406,5	533,3	565,0	584,1	538,1	480,7	513,2	786,3	727,7	503,4	6.465,0	
Trabalho e Emprego	79,5	79,4	80,6	91,5	113,4	97,7	95,2	102,8	107,9	172,3	136,5	103,2	1.260,2	
Transportes	103,7	103,6	103,7	139,3	156,3	139,4	132,8	115,9	120,5	185,6	171,5	119,2	1.591,6	
Turismo	1,5	1,4	1,5	1,9	2,1	1,6	1,8	1,6	2,1	3,0	2,3	1,7	22,5	
Total	2.769,7	2.724,4	2.722,8	3.284,7	3.858,0	3.364,1	3.379,6	3.418,3	3.499,3	5.472,7	4.863,1	3.463,4	42.820,1	

Fonte : SRH/MP.

1 - Inclui administração direta, fundações e autarquias do Poder Executivo. Não inclui: MPU, BACEN, Empresas Públicas, GDF,

Soc. de Economia Mista, Encargos Previdenciários da União e Servidores do MRE lotados no Exterior.

2 - Inclui os gastos da Vice-Presidência;

3 - A AGU está vinculada a Presidência da República.

4 - Não inclui gastos com pessoal lotado no exterior;

5 - Incluído a 11ª parcela dos 28,86%.

6 - Incluído a 12ª parcela dos 28,86%.

Os dados foram calculados pelo regime de competência.

Tabela 1.11 - Despesa Anual de Pessoal Civil do Poder Executivo por Unidades da Federação de 1997 a 2004 - SIAPE¹

Unidades da Federação	Despesa Anual de Pessoal Civil do Poder Executivo (R\$ milhões correntes)								
	1997	1998	1999	2000	2001	2002	2003	2004	2005 ³
Acre	121,6	131,4	150,4	169,2	165,4	205,4	204,1	262,0	257,4
Alagoas	333,0	359,5	379,7	396,5	414,9	470,4	493,1	554,1	542,7
Amapá	235,8	252,0	271,2	311,0	299,1	366,5	379,6	464,8	436,2
Amazonas	270,9	290,5	327,7	352,5	361,8	410,8	426,4	491,3	482,4
Bahia	906,0	957,4	1.078,7	1.140,9	1.176,6	1.371,6	1.433,8	1.645,8	1.619,4
Ceará	830,9	881,2	990,4	1.067,2	1.149,2	1.287,8	1.328,2	1.494,5	1.470,9
Distrito Federal	2.340,8	2.501,2	2.301,0	2.457,5	2.603,7	3.383,3	3.650,1	3.998,6	3.944,7
Espírito Santo	345,8	365,4	400,2	419,6	430,8	522,6	558,3	647,7	633,9
Goiás	408,2	435,3	476,3	500,3	526,7	632,8	671,5	777,8	761,0
Maranhão	388,8	406,1	445,0	460,1	458,4	534,9	558,7	676,3	668,7
Mato Grosso	239,5	246,6	287,7	296,0	313,8	352,9	362,5	426,1	414,9
Mato Grosso do Sul	272,7	291,1	316,7	320,0	315,8	357,3	364,9	420,4	410,7
Minas Gerais	1.802,8	1.904,0	2.157,7	2.320,5	2.395,2	2.781,3	2.928,9	3.344,9	3.286,3
Pará	623,0	662,3	725,6	766,1	790,6	911,2	946,9	1.088,7	1.071,6
Paraíba	638,0	663,6	718,0	751,0	775,3	899,9	938,9	1.084,9	1.060,2
Paraná	671,3	719,6	810,9	882,2	925,1	1.066,5	1.107,6	1.277,8	1.253,4
Pernambuco	1.144,8	1.192,8	1.319,2	1.377,0	1.419,3	1.682,6	1.726,1	1.951,5	1.921,9
Piauí	271,9	289,9	323,1	331,7	336,3	390,5	403,7	477,3	469,5
Rio de Janeiro	5.386,4	5.647,9	6.372,0	6.926,3	7.088,9	8.054,2	8.481,4	9.373,8	9.278,6
Rio Grande do Norte	470,5	509,8	566,9	591,4	613,1	689,8	721,2	837,6	817,8
Rio Grande do Sul	1.271,4	1.322,5	1.464,3	1.566,5	1.643,5	1.995,2	2.039,3	2.257,8	2.227,8
Rondônia	326,0	358,1	388,7	395,2	421,9	496,3	484,2	540,0	524,6
Roraima	159,4	187,4	188,0	202,6	204,9	257,9	267,3	335,1	330,3
Santa Catarina	570,2	593,9	672,4	723,7	763,9	865,1	915,4	1.074,7	1.048,2
São Paulo	1.992,7	2.054,0	2.277,1	2.542,1	2.653,3	3.058,1	3.205,8	3.625,8	3.571,7
Sergipe	218,2	230,1	255,6	275,4	278,4	335,0	356,8	404,6	398,8
Tocantins	46,5	52,9	55,8	54,7	58,7	66,7	76,3	106,6	104,7
Sem informações ²			4,5	9,4	8,8	8,9	9,9	10,3	10,3
Total	22.287,1	23.506,6	25.724,9	27.606,2	28.593,0	33.455,7	35.040,8	39.650,6	39.018,7

Fonte: SRH/MP.

1 - Inclui Servidores da administração direta, fundações e autarquias do Poder Executivo Civil (inclusive contratos temporários).

2 - Não consta informação no cadastro SIAPE.

3 - Acumulado de Fevereiro/2004 a Janeiro/2005

A tabela acima difere das tabelas 1.9 e 1.10 por não constar liberações extra SIAPE como espólios de 28,86% e as obrigações patronais.

Tabela 1.12 - Despesa Mensal de Pessoal Civil do Poder Executivo por Unidades da Federação - SIAPE¹

Unidades da Federação	Despesa Mensal de Pessoal Civil do Poder Executivo (R\$ milhões correntes)													
	2004												2005	Total
	Fev	Mar	Abr	Mai	Jun	Jul	Ago	Set	Out	Nov	Dez	Jan		
Acre	29,0	16,6	16,6	22,3	23,5	24,0	18,3	18,3	18,5	27,6	23,7	19,1	257,4	
Alagoas	37,3	36,6	37,4	43,6	50,2	43,8	40,6	45,4	42,6	66,1	55,2	43,9	542,7	
Amapá	28,1	27,9	28,2	34,4	43,8	35,0	30,9	31,5	31,6	48,5	62,4	33,8	436,2	
Amazonas	32,3	30,8	31,7	40,3	44,5	38,7	35,8	40,5	38,7	60,2	48,9	40,0	482,4	
Bahia	107,7	105,1	110,0	128,7	148,0	134,0	122,3	134,2	130,0	202,0	161,8	135,4	1.619,4	
Ceará	97,5	97,5	99,6	118,5	138,2	119,4	110,1	126,9	117,6	182,5	143,2	119,7	1.470,9	
Distrito Federal	267,5	267,7	269,5	337,8	375,8	307,0	298,6	314,1	308,0	490,7	380,9	327,1	3.944,7	
Espírito Santo	42,2	42,3	42,5	48,6	57,9	50,5	48,6	53,3	50,7	79,4	65,9	52,0	633,9	
Goiás	50,4	50,0	51,2	59,8	71,1	61,3	57,5	64,1	60,3	95,4	78,4	61,6	761,0	
Maranhão	43,8	41,1	42,7	54,0	59,5	53,6	61,3	54,8	54,0	82,9	64,3	56,7	668,7	
Mato Grosso	27,7	27,1	27,9	32,8	37,0	32,7	32,9	31,8	33,3	52,3	45,2	34,0	414,9	
Mato Grosso do Sul	27,3	26,6	27,5	33,0	37,8	32,3	32,1	34,7	33,8	50,6	42,4	32,7	410,7	
Minas Gerais	220,1	219,2	220,3	248,6	307,5	264,0	252,2	276,6	262,5	411,5	331,2	272,6	3.286,3	
Pará	70,4	69,3	70,9	86,3	103,0	88,8	82,2	88,6	85,3	132,7	105,5	88,5	1.071,6	
Paraíba	70,5	70,0	70,8	85,4	94,3	84,9	82,7	89,4	83,9	130,7	111,2	86,5	1.060,2	
Paraná	83,7	82,2	83,7	93,9	116,2	98,1	95,9	105,8	101,5	160,9	127,9	103,6	1.253,4	
Pernambuco	129,7	129,1	127,6	151,9	179,9	154,6	143,4	157,0	168,8	240,0	184,7	155,1	1.921,9	
Piauí	30,2	29,5	29,8	39,3	43,6	38,4	37,7	38,1	37,5	59,0	47,1	39,3	469,5	
Rio de Janeiro	636,7	629,5	633,9	735,5	897,8	765,6	714,9	763,2	732,5	1.144,2	860,0	764,8	9.278,6	
Rio Grande do Norte	54,0	53,8	54,7	66,9	73,8	65,8	62,7	68,5	64,8	100,7	85,8	66,1	817,8	
Rio Grande do Sul	150,1	147,0	148,9	164,0	204,2	173,7	169,8	192,8	177,9	280,7	224,3	194,3	2.227,8	
Rondônia	34,4	34,5	35,3	44,6	50,1	43,2	38,9	40,6	40,7	63,4	57,1	41,8	524,6	
Roraima	20,7	19,8	20,1	26,3	33,4	27,8	26,2	26,0	26,2	43,5	32,6	27,8	330,3	
Santa Catarina	69,5	68,6	70,3	80,2	95,2	82,4	79,6	88,8	83,6	130,5	113,0	86,5	1.048,2	
São Paulo	240,1	240,3	240,5	272,5	345,2	278,3	266,3	297,1	290,9	457,5	348,6	294,5	3.571,7	
Sergipe	26,9	27,6	27,0	32,3	37,3	32,4	30,8	32,8	31,7	49,0	38,4	32,7	398,8	
Tocantins	6,4	6,2	6,8	8,0	10,1	8,4	7,9	8,7	8,6	13,5	10,9	9,0	104,7	
Sem informações ²	0,8	0,8	0,8	0,8	0,9	0,9	0,9	0,8	0,8	1,0	0,9	0,8	10,3	
Total	2.635,1	2.596,8	2.626,0	3.090,6	3.679,9	3.139,8	2.981,0	3.224,1	3.116,4	4.857,3	3.851,8	3.219,8	39.018,7	

Fonte: SRH/MP.

1 - Inclui Servidores Cíveis da administração direta, fundações e autarquias do Poder Executivo (inclusive contratos temporários).

2 - Não consta informação no cadastro SIAPE.

A tabela acima difere das tabelas 1.9 e 1.10 por não constar liberações extra SIAPE como espólios de 28,86% e as obrigações patronais.

Tabela 1.13 - Variação Anual Acumulada da Despesa Anual de Pessoal Civil do Poder Executivo Federal por grupos de despesas - SIAPE

(Continua)

Grupos de Despesas	Variação e Despesa Anual do Poder Executivo (R\$ milhões correntes)							
	1997 ¹	Contribuição % s/ variação total	1998	Contribuição % s/ variação total	1999	Contribuição % s/ variação total	2000	Contribuição % s/ variação total
Ativos	10.007,5	44,4	10.617,2	44,7	11.643,1	44,0	12301,4	43,4
Vencimento Básico	2.266,9	10,0	2.265,2	9,5	2.703,4	10,2	3.463,3	12,2
Grat. de Cargos - GAE/GDP/etc	4.476,8	19,8	5.008,0	21,1	5.097,9	19,3	4.894,9	17,3
Peric.-Insal.-Especiais-Expostas	184,4	0,8	172,1	0,7	147,8	0,6	173,4	0,6
Grat. de Função - DAS/FG/etc	301,4	1,3	365,0	1,5	395,0	1,5	397,1	1,4
Anuênios	201,9	0,9	194,0	0,8	256,3	1,0	397,4	1,4
Décimos	274,1	1,2	320,7	1,4	341,8	1,3	337,2	1,2
Hora Extra	15,2	0,1	8,9	0,0	8,4	0,0	14,5	0,1
Outras despesas variáveis	206,6	0,9	199,9	0,8	314,6	1,2	96,3	0,3
Desp. Variáveis- Pes. Militar	5,2	0,0	6,2	0,0	6,9	0,0	7,1	0,0
Obrigações Patronais	980,6	4,3	1.032,7	4,3	1.190,7	4,5	1.285,7	4,5
Férias - Art.7 XVII CF	286,5	1,3	243,6	1,0	326,5	1,2	324,9	1,1
13º Salário	740,3	3,3	800,7	3,4	853,8	3,2	909,5	3,2
Abono Permanencia EC 41/2003	-	-	-	-	-	-	-	-
Contratação Temporária	67,5	0,3	0,0	0,0	0,0	0,0	0,0	0,0
Aposentados e Pensionistas	9.894,1	43,8	10.899,7	45,9	12.024,3	45,4	12.607,0	44,5
Aposentados	6.468,5	28,7	7.074,8	29,8	7.679,1	29,0	7.938,0	28,0
Pensionistas	2.621,5	11,6	2.904,9	12,2	3.234,1	12,2	3.626,0	12,8
13º Salário - Apos. e Pens.	804,1	3,6	920,0	3,9	1.111,1	4,2	1.043,0	3,7
Contratos Temporários	-	-	-	-	-	-	-	-
Serviços Event. de Prof.	-	-	-	-	-	-	-	-
Serviços Event. de Ag. de Saúde	-	-	-	-	-	-	-	-
Serviços Event. de Nat. Indus.	-	-	-	-	-	-	-	-
Serviços Event. de Agent. Censit.	-	-	-	-	-	-	-	-
Serviços Event. de Pessoal. Qualif.	-	-	-	-	-	-	-	-
Serviços Event. de mão de obra	-	-	-	-	-	-	-	-
Serviços Event. de Médicos Resid.	-	-	-	-	-	-	-	-
Serviço Event. de Técnico da ANP	-	-	-	-	-	-	-	-
Serviços Event. de Técnico da ANATEL	-	-	-	-	-	-	-	-
Serviços Ev. Técnico da -LEI 8.745/93	-	-	-	-	-	-	-	-
Despesas de Exercícios Anteriores	282,5	1,3	195,7	0,8	22,6	0,1	128,3	0,5
28,86% - Parcela	-	-	-	-	686,7	2,6	752,9	2,7
28,86% - Espólio	-	-	-	-	-	-	-	-
3,17% - Parcela	-	-	-	-	-	-	-	-
3,17% - Espólio	-	-	-	-	-	-	-	-
Folha Suplementar	161,6	0,7	131,7	0,6	363,5	1,4	289,4	1,0
Devolução PSS 94	-	-	-	-	-	-	495,2	-
Devolução PSS Sobre Função	-	-	-	-	-	-	-	-
Sentenças Judiciárias	2.218,9	9,8	1.897,4	8,0	1.729,7	6,5	1.763,0	6,2
SUBTOTAL	22.564,6		23.741,6		26.469,9		28.337,1	
Empresas Estatais	729,3		1.174,0		1.262,8		1.347,9	
T O T A L	23.294,0		24.915,7		27.732,7		29.685,0	

Tabela 1.13 - Variação Anual Acumulada da Despesa Anual de Pessoal Civil do Poder Executivo Federal por grupos de despesas - SIAPE

(Conclusão)

Grupos de Despesas	Variação e Despesa Anual do Poder Executivo (R\$ milhões correntes)									
	2001	Contribuição % s/ variação total	2002	Contribuição % s/ variação total	2003	Contribuição % s/ variação total	2004	Contribuição % s/ variação total	2005 ²	Contribuição % s/ variação total
Ativos	13.220,7	44,2	15.348,5	42,3	16.176,4	44,5	19.500,1	46,1	19.904,5	46,5
Vencimento Básico	3.887,4	13,0	4.908,7	13,5	5.201,4	14,3	5.798,2	13,7	5.845,4	13,7
Grat. de Cargos - GAE/GDP/etc	4.937,4	16,5	5.077,1	14,0	5.392,8	14,8	6.668,8	15,8	6.866,6	16,0
Peric.-Insal.-Especiais-Expostas	209,8	0,7	287,0	0,8	294,2	0,8	310,2	0,7	312,2	0,7
Grat. de Função - DAS/FG/etc	446,0	1,5	555,6	1,5	579,2	1,6	651,6	1,5	657,1	1,5
Anuênios	525,5	1,8	669,8	1,8	660,1	1,8	661,4	1,6	662,8	1,5
Décimos	347,8	1,2	599,5	1,7	675,4	1,9	663,5	1,6	663,6	1,5
Hora Extra	17,2	0,1	20,6	0,1	22,5	0,1	27,0	0,1	27,5	0,1
Outras despesas variáveis	91,1	0,3	72,9	0,2	66,7	0,2	107,2	0,3	114,5	0,3
Desp. Variáveis- Pes. Militar	6,9	0,0	8,0	0,0	9,5	0,0	28,0	0,1	30,6	0,1
Obrigações Patronais	1.488,0	5,0	1.631,5	4,5	1.664,8	4,6	2.516,5	6,0	2.618,3	6,1
Férias	322,0	1,1	400,9	1,1	425,9	1,2	478,8	1,1	491,0	1,1
13º Salário	941,5	3,1	1.116,9	3,1	1.183,9	3,3	1.456,9	3,4	1.467,8	3,4
Abono Permanencia EC 41/2003	0,0	0,0	0,0	0,0	0,0	0,0	132,0	0,3	146,9	0,3
Contratação Temporária	0,0	0,0	0,0	0,0	0,0	0,0	0,0	0,0	0,0	0,0
Aposentados e Pensionistas	12.905,7	43,2	14.258,3	39,3	15.663,4	43,1	18.190,6	43,0	18.407,8	43,0
Aposentados	8.087,4	27,1	8.944,1	24,6	9.685,5	26,7	11.175,0	26,4	11.309,7	26,4
Pensionistas	3.734,1	12,5	4.104,6	11,3	4.640,3	12,8	5.455,3	12,9	5.539,9	12,9
13º Salário - Apos. e Pens.	1.084,2	3,6	1.209,6	3,3	1.337,6	3,7	1.560,2	3,7	1.558,2	3,6
Contratos Temporários	-	-	173,6	0,5	173,7	0,5	222,7	0,5	16,3	0,0
Serviços Event. de Prof.	-	-	140,5	0,4	147,4	0,4	176,3	0,4	178,5	0,4
Serviços Event. de Ag. de Saúde	-	-	0,7	0,0	0,5	0,0	0,3	0,0	0,2	0,0
Serviços Event. de Nat. Indus.	-	-	1,4	0,0	1,0	0,0	0,3	0,0	0,2	0,0
Serviços Event. de Agent. Censit.	-	-	9,6	0,0	9,2	0,0	8,6	0,0	8,5	0,0
Serviços Event. de Pessoal. Qualif.	-	-	0,3	0,0	0,8	0,0	18,1	0,0	14,7	0,0
Serviços Event. de mão de obra	-	-	6,4	0,0	0,0	0,0	0,0	0,0	0,0	0,0
Serviços Event. de Médicos Resid.	-	-	14,8	0,0	14,8	0,0	4,0	0,0	2,6	0,0
Serviço Event. de Técnico da ANP	-	-	-	-	-	-	3,6	0,0	4,1	0,0
Serviços Event. de Técnico da ANATEL	-	-	-	-	-	-	11,5	0,0	12,9	0,0
Serviços Ev. Técnico da -LEI 8.745/93	-	-	-	-	-	-	0,1	0,0	0,1	0,0
Despesas de Exercícios Anteriores	559,6	1,9	710,8	2,0	73,9	0,2	83,5	0,2	69,1	0,2
28,86% - Parcela	783,7	2,6	822,7	2,3	873,1	2,4	945,3	2,2	945,3	2,2
28,86% - Espólio	27,9	0,1	54,1	0,1	42,8	0,1	55,9	0,1	64,2	0,2
3,17% - Parcela	-	-	184,4	0,5	398,9	1,1	379,6	0,9	379,6	0,9
3,17% - Espólio	-	-	-	-	0,7	0,0	3,3	0,0	3,5	0,0
Folha Suplementar	552,9	1,8	466,2	1,3	864,6	2,4	294,4	0,7	212,0	0,5
Devolução PSS 94	117,9	0,4	1,3	0,0	4,6	0,0	3,5	0,0	3,6	0,0
Devolução PSS Sobre Função	-	-	-	-	-	-	218,8	0,5	219,8	0,5
Sentenças Judiciárias	1.726,9	5,8	2.170,1	6,0	2.054,1	5,7	2.372,3	5,6	2.388,7	5,6
SUBTOTAL	29.895,5		34.190,0		36.326,2		42.269,9		42.820,1	
Empresas Estatais	1.440,3		1.279,4		1.772,5		1.506,9		1.529,8	
T O T A L	31.335,7		35.469,4		38.098,7		43.776,7		44.349,9	

Elaborado: SRH/MP

Fonte: SRH/MP

1 - A partir de abr/97 - Empresas estatais começaram a ser pagas pelo SIAPE.

2 - Acumulado de Fevereiro/2004 a Janeiro/2005

Tabela 1.14 - Despesa Mensal de Pessoal Civil do Poder Executivo, segundo os grupos de despesa - SIAPE

Grupos de Despesa	Despesa Mensal de Pessoal Civil do Poder Executivo (R\$ milhões correntes)												Total
	2004											2005	
	Fev	Mar	Abr	Mai	Jun	Jul	Ago	Set	Out	Nov	Dez	Jan	
Ativos	1.281,0	1.236,4	1.254,8	1.314,1	1.654,5	1.485,3	1.543,1	1.661,3	1.621,8	2.704,0	2.371,0	1.777,3	19.904,5
Vencimento Básico	442,7	431,1	451,1	478,6	499,0	474,7	495,5	505,7	495,5	500,4	554,2	516,8	5.845,4
Grat. de Cargos - GAE/GDP/etc	465,3	465,7	465,9	470,4	471,9	536,1	591,5	723,5	671,4	687,4	660,2	657,3	6.866,6
Peric.-Insal.-Especiais-Expostas	25,1	24,8	25,0	25,3	25,4	25,7	26,3	26,8	26,7	27,0	27,6	26,5	312,2
Grat. de Função - DAS/FG/etc	55,1	54,0	54,0	54,4	54,9	54,3	54,7	55,3	54,6	55,5	55,3	55,0	657,1
Anuênios	54,7	54,3	54,3	54,3	55,6	54,8	56,4	55,9	55,8	55,6	55,5	55,7	662,8
Décimos	55,3	55,3	55,2	55,2	55,2	55,2	55,3	55,2	55,4	55,3	55,8	55,3	663,6
Hora Extra	1,8	2,0	2,0	2,1	2,0	1,8	2,2	2,2	2,7	2,8	4,2	1,8	27,5
Outras despesas variáveis	7,4	7,7	7,1	7,7	1,9	9,2	8,5	9,6	10,5	15,7	16,8	12,4	114,5
Desp. Variáveis- Pes. Militar	0,6	0,7	0,6	1,5	3,2	3,0	2,8	3,1	3,1	5,0	3,8	3,3	30,6
Obrigações Patronais	122,1	119,5	121,1	144,2	207,1	246,6	227,0	199,7	223,1	443,0	329,1	235,6	2.618,3
Férias - Art.7 XVII CF	25,0	10,9	10,0	10,2	38,8	10,1	9,5	9,2	8,6	21,6	267,0	70,0	491,0
13º Salário	25,8	10,3	8,5	7,7	229,5	1,5	0,1	0,3	0,2	801,8	309,3	72,8	1.467,8
Abono Permanencia EC 41/2003	0,0	0,0	0,0	2,6	10,1	12,2	13,4	14,7	14,3	32,7	32,1	14,9	146,9
Aposentados e Pensionistas	1.277,8	1.287,4	1.287,6	1.308,0	1.997,4	1.392,7	1.439,3	1.543,4	1.487,4	2.387,2	1.516,9	1.482,7	18.407,8
Aposentados	863,0	868,5	868,3	881,8	881,7	933,8	967,6	1.047,7	1.000,2	1.003,2	1.002,9	991,0	11.309,7
Pensionistas	414,1	418,5	420,3	429,4	430,6	459,5	472,5	498,1	489,5	506,3	507,3	493,7	5.539,9
13º Salário - Apos. e Pens.	0,7	0,4	-1,0	-3,2	685,1	-0,6	-0,8	-2,4	-2,3	877,6	6,8	-2,0	1.558,2
Contratos Temporários	20,6	21,2	12,4	14,7	16,6	15,6	14,8	15,0	15,1	50,3	9,3	16,3	221,9
Serviços Event. de Prof.	11,2	11,3	11,7	12,5	13,7	12,8	12,1	12,3	12,5	47,7	6,8	13,8	178,5
Serviços Event. de Ag. de Saúde	0,0	0,2	0,0	0,0	0,0	0,0	0,0	0,0	0,0	0,0	0,0	0,0	0,2
Serviços Event. de Nat. Indus.	0,1	0,1	0,0	0,0	0,0	0,0	0,0	0,0	0,0	0,0	0,0	0,0	0,2
Serviços Event. de Agent. Censit.	0,7	0,7	0,7	0,7	0,9	0,8	0,7	0,7	0,7	0,7	0,6	0,6	8,5
Serviços Event. de Pessoal. Qualif.	7,2	7,5	0,0	0,0	0,0	0,0	0,0	0,0	0,0	0,0	0,0	0,0	14,7
Serviços Event. de mão de obra	0,0	0,0	0,0	0,0	0,0	0,0	0,0	0,0	0,0	0,0	0,0	0,0	0,0
Serviços Event. de Médicos Resid.	1,3	1,3	0,0	0,0	0,0	0,0	0,0	0,0	0,0	0,0	0,0	0,0	2,6
Serviço Event. de Técnico da ANP	0,0	0,0	0,0	0,0	0,5	0,5	0,5	0,5	0,5	0,6	0,5	0,5	4,1
Serviços Event. de Técnico da ANATEL	0,0	0,0	0,0	1,5	1,4	1,5	1,4	1,4	1,4	1,4	1,4	1,4	12,9
Serviços Event. Técnico da -LEI 8.745/93	0,0	0,0	0,0	0,0	0,0	0,0	0,0	0,1	0,0	0,0	0,0	0,0	0,1
Despesas de Exercícios Anteriores	13,9	3,1	2,0	3,3	6,9	10,2	6,1	7,3	9,3	6,7	0,2	0,2	69,1
28,86% - Parcela	0,0	0,0	0,0	471,7	0,0	0,0	0,0	0,0	0,0	0,0	473,7	0,0	945,3
28,86% - Espólio	1,0	1,4	3,1	9,8	10,5	6,7	5,4	4,6	4,4	5,1	2,1	10,0	64,2
3,17% - Parcela	0,0	0,0	0,0	0,0	0,0	0,0	193,3	0,0	0,0	0,0	186,3	0,0	379,6
3,17% - Espólio	0,0	0,0	0,0	0,6	0,2	0,5	0,6	0,4	0,3	0,3	0,4	0,2	3,5
Folha Suplementar	10,6	11,4	1,5	3,3	10,7	4,2	1,9	3,8	0,5	100,5	62,3	1,3	212,0
Devolução PSS 94	0,0	0,2	0,0	0,1	0,1	0,0	0,0	2,9	0,0	0,0	0,1	0,1	3,6
Devolução PSS Sobre Função	0,0	0,0	0,0	0,0	0,0	0,0	0,0	0,0	171,0	43,8	4,0	1,1	219,8
Sentenças Judiciárias	164,9	163,2	161,3	159,2	161,1	448,9	175,1	179,8	189,3	174,8	236,9	174,2	2.388,7
SUBTOTAL	2.769,7	2.724,4	2.722,8	3.284,7	3.858,0	3.364,1	3.379,6	3.418,3	3.499,3	5.472,7	4.863,1	3.463,4	42.820,1
Empresas Estatais	100,2	103,4	93,8	121,8	110,7	99,5	108,9	128,6	140,5	200,1	152,0	170,2	1.529,8
TOTAL	2.869,9	2.827,8	2.816,5	3.406,5	3.968,7	3.463,7	3.488,5	3.546,9	3.639,8	5.672,8	5.015,1	3.633,7	44.349,9

Elaborado: SRH/MP
Fonte: SRH/MP

Tabela 1.15 - Relação entre Despesa com Pessoal ¹ e Receita Corrente Líquida da União ²

	R\$ milhões correntes				
	Despesa de Pessoal	Receita Corrente Líquida	% de Desp. Pes. / Rec. Cor. Líq. ³	Receita Corrente da União	% de Desp. Pes. / Rec. Cor. União
Acumulado em 1995	37.825,5	67.298,1	56,2	127.093,6	29,8
Acumulado em 1996	40.900,9	89.352,7	45,8	152.515,0	26,8
Acumulado em 1997	44.529,7	97.040,6	45,9	175.271,1	25,4
Acumulado em 1998	47.944,8	104.491,4	45,9	200.358,9	23,9
Acumulado em 1999 ⁴	51.571,0	129.854,4	39,7	218.022,1	23,7
Acumulado em 2000 ^{5,6}	56.093,3	148.201,5	37,8	252.517,5	22,2
Acumulado em 2001	59.212,2	167.650,5	35,3	289.410,9	20,5
Acumulado em 2002	64.415,9	200.697,8	32,1	343.075,0	18,8
Acumulado em 2003	70.213,9	224.920,2	31,2	384.447,0	18,3
Jan-2004	5.703,8	24.927,2	22,9	37.561,6	15,2
Fev	5.559,8	18.589,2	29,9	32.207,7	17,3
Mar	5.616,8	20.731,4	27,1	34.544,5	16,3
Abr	5.776,8	23.897,2	24,2	37.309,7	15,5
Mai	5.774,8	19.866,9	29,1	34.787,4	16,6
Jun	7.498,3	20.872,0	35,9	35.702,9	21,0
Jul	5.987,3	25.307,6	23,7	39.586,9	15,1
Ago	6.115,8	20.563,1	29,7	37.110,9	16,5
Set	6.806,1	21.998,4	30,9	36.232,2	18,8
Out	6.292,0	24.734,7	25,4	39.709,5	15,8
Nov	9.739,3	20.091,4	48,5	36.382,3	26,8
Dez	9.089,1	24.219,0	37,5	49.454,4	18,4
Acumulado em 2004	79.959,9	265.798,0	30,1	450.590,0	17,7
Jan-2005	6.365,7	28.698,0	22,2	44.576,4	14,3

Elaborado: SRH/MP.

Fonte: STN/MF.

1- Inclui administração direta (executivo civil e militar, legislativo e judiciário) e administração indireta (autarquias, fundações, empresas públicas e sociedade de economia mista).

2- Valores apurados pelo critério de competência.

3- O limite de participação das Despesas de Pessoal X Receita Corrente Líquida definido na L.C. nº 82/95 (Lei Camata), não poderá exceder a 60% em cada exercício financeiro.

- A Receita Corrente Líquida corresponde à Receita Corrente da União menos:

- . transferências constitucionais e legais;
- . contribuição para o PIS/PASEP;
- . benefícios previdenciários.

- Das Receitas Correntes estão deduzidos os val. relativos aos incentivos e restituições fiscais.

Das Receitas Correntes da União já estão deduzidos os valores relativos aos incentivos e às restituições fiscais.

Obs.: Os crescimentos da despesa de pessoal nos meses de dezembro ocorrem pelo aumento das contas:

- . Precatórios dos Ativos
- . Férias - Abono Constitucional e Pagamento Antecipado
- . Exercícios Anteriores
- . Restos a pagar

4- A partir de junho, o limite da participação das Despesas com Pessoal X Receita Corrente Líquida da União, definido na Lei Complementar nº 96, de 31 de maio de 1999 não poderá exceder a 50%.

5- A partir de janeiro de 2000 as despesas estão adequadas atendendo ao critério da LRF - Lei de Responsabilidade Fiscal, definida na Lei Complementar nº 101, de 04 de maio de 2000.

6- O acréscimo da Despesa de Pessoal deveu-se a cancelamento orçamentário efetuado pela SOF - Secretaria de Orçamento Federal, em função da frustração da receita "Contribuição do Plano de Seguridade Social-PSS" do Servidor (STN/MF).

Tabela 1.16 - Despesa Mensal de Pessoal do Governo do Distrito Federal, por situação de vínculo - SIAPE

Posição - Jan/2005

Órgãos do GDF	Governo do Distrito Federal (R\$ milhões correntes)			Total
	Ativo	Aposentado	Instituidor de Pensão	
Polícia Militar	47,7	11,6	3,3	62,5
Polícia Civil	37,9	12,5	4,0	54,5
Corpo de Bombeiro	19,8	6,6	2,1	28,5
S/informação ¹	0,0	0,5	0,0	0,5
Total	105,4	31,2	9,4	146,0

Fonte: SRH/MP.

1 - Não consta informação no cadastro SIAPE.

Tabela 1.17 - Participação Percentual da Despesa Mensal de Pessoal do Governo do Distrito Federal, por situação de vínculo - SIAPE

Posição - Jan/2005

Órgãos do GDF	Governo do Distrito Federal - %			Total
	Ativo	Aposentado	Instituidor de Pensão	
Polícia Militar	76,2	18,5	5,2	100,0
Polícia Civil	69,6	23,0	7,3	100,0
Corpo de Bombeiro	69,5	23,1	7,4	100,0
S/informação ¹	0,0	100,0	0,0	100,0
Total	72,2	21,4	6,4	100,0

Fonte: SRH/MP.

1 - Não consta informação no cadastro SIAPE.

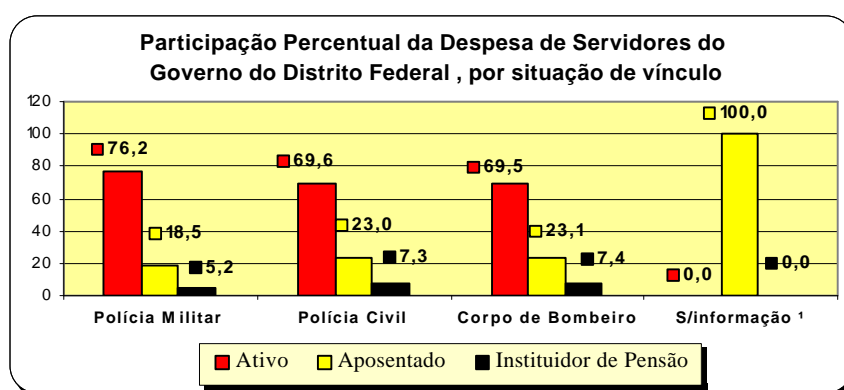

Servidores

2 Seção

As informações apresentadas nesta seção dizem respeito à distribuição do Quantitativo, com detalhamento para servidores do Poder Executivo Civil Federal, com as seguintes informações:

- Quantitativo por:

- Poderes da União;

- Órgão:

Situação de Vínculo;

Sexo;

Unidades da Federação;

- Nível de escolaridade do Cargo e do servidor;

- Força de trabalho (ATIVOS):

Sexo;

Unidades da Federação;

Região;

Carreiras;

Faixa etária;

- Idade Média por:

- Órgão:

Situação de Vínculo;

Sexo;

- Unidades da Federação:

Situação de Vínculo;

Sexo.

As fontes dos dados encontrados nesta seção são da Secretaria de Recursos Humanos do Ministério do Planejamento, Orçamento e Gestão através do Sistema Integrado de Administração de Recursos Humanos - SIAPE e Secretaria do Tesouro Nacional do Ministério da Fazenda com Sistema Integrado de Administração Financeira de Pessoal da União - SIAFI.

Tabela 2.1 - Quantitativo de Servidores Federais da União, por Poder, de 1991 a 2004, segundo a situação de vínculo

(Continua)

	Sit. Vínculo	1991	1992	1993	1994	1995	1996	1997
EXECUTIVO	Ativos	991.996	998.021	969.096	964.032	951.585	929.375	900.128
	Aposentados	348.630	411.919	422.514	433.433	483.228	501.784	501.103
	Inst.Pensão	132.750	149.737	232.916	283.944	295.309	336.199	349.786
	TOTAL	1.473.376	1.559.677	1.624.526	1.681.409	1.730.122	1.767.358	1.751.017
- CIVIS								
- Administração Direta	Ativos	154.958	173.891	178.225	181.494	244.961	238.228	225.685
	Aposentados	160.361	202.891	206.666	209.733	219.325	223.000	212.427
	Inst.Pensão	-	5.829	62.821	104.185	104.744	135.867	144.114
	TOTAL	315.319	382.611	447.712	495.412	569.030	597.095	582.226
- Autarquias	Ativos	321.738	324.125	301.844	279.383	208.994	211.063	203.854
	Aposentados	72.500	87.697	90.086	94.502	120.777	126.553	129.518
	Inst.Pensão	-	4.676	21.786	25.688	33.766	37.202	38.767
	TOTAL	394.238	416.498	413.716	399.573	363.537	374.818	372.139
- Fundações	Ativos	121.679	122.854	112.829	122.143	113.734	105.445	102.186
	Aposentados	12.014	15.448	16.982	19.070	24.790	28.346	30.677
	Inst.Pensão	-	757	5.969	7.187	6.012	8.846	9.439
	TOTAL	133.693	139.059	135.780	148.400	144.536	142.637	142.302
- Banco Central do Brasil	Ativos	5.962	6.133	6.151	6.401	6.205	5.926	4.602
	Aposentados	-	-	-	-	-	-	2.255
	Inst.Pensão	-	-	-	-	-	-	197
	TOTAL	5.962	6.133	6.151	6.401	6.205	5.926	7.054
- Ministério Público da União	Ativos	-	-	-	-	5.225	5.475	6.816
	Aposentados	-	-	-	-	827	1.373	1.425
	Inst.Pensão	-	-	-	-	364	579	633
	TOTAL	-	-	-	-	6.416	7.427	8.874
- Empresas Públicas ⁹	Ativos	37.106	36.688	36.280	36.042	35.932	32.086	30.420
- Sociedades de Economista Mista	Ativos	20.553	19.927	19.394	16.101	15.712	8.729	5.117
- MILITARES	Ativos	330.000	314.403	314.373	322.468	320.822	322.423	321.448
	Aposentados	103.755	105.883	108.780	110.128	117.509	122.512	124.801
	Inst.Pensão	132.750	138.475	142.340	146.884	150.423	153.705	156.636
	TOTAL	566.505	558.761	565.493	579.480	588.754	598.640	602.885
LEGISLATIVO	Ativos	-	-	-	-	17.402	17.623	19.155
	Aposentados	-	-	-	-	4.221	4.078	4.771
	Inst.Pensão	-	-	-	-	1.992	2.087	2.192
	TOTAL	-	-	-	-	23.615	23.788	26.118
JUDICIÁRIO	Ativos	-	-	-	-	64.561	69.646	74.504
	Aposentados	-	-	-	-	14.831	11.518	13.680
	Inst.Pensão	-	-	-	-	3.122	3.917	4.373
	TOTAL	-	-	-	-	82.514	85.081	92.557
TOTAL	Ativos	-	-	-	-	1.033.548	1.016.644	993.787
	Aposentados	-	-	-	-	502.280	517.380	519.554
	Inst.Pensão	-	-	-	-	300.423	342.203	356.351
	TOTAL	-	-	-	-	1.836.251	1.876.227	1.869.692
TRANSFERÊNCIAS	Ativos	-	-	-	-	108.445	112.275	108.326
	Aposentados	-	-	-	-	35.301	35.167	35.497
	Inst.Pensão	-	-	-	-	33.994	21.972	20.915
	TOTAL	-	-	-	-	177.740	169.414	164.738
TOTAL GERAL	Ativos	991.996	998.021	969.096	964.032	1.141.993	1.128.919	1.102.113
	Aposentados	348.630	411.919	422.514	433.433	537.581	552.547	555.051
	Inst.Pensão	132.750	149.737	232.916	283.944	334.417	364.175	377.266
	TOTAL GERAL	1.473.376	1.559.677	1.624.526	1.681.409	2.013.991	2.045.641	2.034.430

Tabela 2.1 - Quantitativo de Servidores Federais da União, por Poder, de 1991 a 2004, segundo a situação de vínculo

		(Conclusão)						
	Sit. Vínculo	1998	1999	2000	2001	2002	2003	2004
EXECUTIVO	Ativos	841.851	866.799	864.408	857.283	809.865	856.306	884.091
	Aposentados	519.398	527.355	523.507	519.503	516.192	522.399	521.592
	Inst.Pensão	366.144	366.067	376.787	386.603	396.143	406.551	423.847
	TOTAL	1.727.393	1.760.221	1.764.702	1.763.389	1.722.200	1.785.256	1.829.530
- CIVIS								
- Administração Direta	Ativos	218.397	207.830	204.553	202.441	200.191	197.611	203.109
	Aposentados	227.626	225.548	222.365	220.755	232.236	232.081	231.101
	Inst.Pensão	146.636	148.606	153.165	157.480	174.208	179.022	188.748
	TOTAL	592.659	581.984	580.083	580.676	606.635	608.714	622.958
- Autarquias	Ativos	198.452	195.153	195.296	193.127	192.142	190.457	196.337
	Aposentados	135.354	136.131	135.311	132.378	116.682	120.578	119.907
	Inst.Pensão	40.402	41.817	44.007	45.682	34.862	36.475	38.293
	TOTAL	374.208	373.101	374.614	371.187	343.686	347.510	354.537
- Fundações	Ativos	96.871	94.142	87.063	89.735	93.298	97.982	99.692
	Aposentados	32.195	32.972	32.664	32.806	33.342	34.598	34.802
	Inst.Pensão	9.894	10.353	10.999	11.643	12.350	12.980	13.725
	TOTAL	138.960	137.467	130.726	134.184	138.990	145.560	148.219
- Banco Central do Brasil	Ativos	4.734	4.446	4.653	4.548	4.675	4.768	4.624
	Aposentados	3.719	2.925	2.992	3.036	3.089	3.277	3.360
	Inst.Pensão	242	261	261	273	270	276	301
	TOTAL	8.695	7.632	7.906	7.857	8.034	8.321	8.285
- Ministério Público da União	Ativos	6.937	7.061	7.324	5.901	5.859	7.670	8.066
	Aposentados	1.491	1.527	1.545	1.141	1.042	1.471	1.481
	Inst.Pensão	599	632	658	481	490	655	660
	TOTAL	9.027	9.220	9.527	7.523	7.391	9.796	10.207
- Empresas Públicas ⁹	Ativos	30.955	28.953	29.935	28.229	27.379	28.888	19.057
	- Sociedades de Economista Mista	Ativos	7.974	7.748	7.497	7.315	7.008	7.086
- MILITARES								
LEGISLATIVO	Ativos	277.531	321.466	328.087	325.987	279.313	321.844	346.014
	Aposentados	119.013	128.252	128.630	129.387	129.801	130.394	130.941
	Inst.Pensão	168.371	164.398	167.697	171.044	173.963	177.143	182.120
	TOTAL	564.915	614.116	624.414	626.418	583.077	629.381	659.075
JUDICIÁRIO	Ativos	18.787	21.343	19.458	19.889	20.501	22.906	23.369
	Aposentados	4.798	8.685	7.424	6.978	6.887	7.256	7.262
	Inst.Pensão	2.339	3.776	3.485	3.431	3.459	3.585	3.618
	TOTAL	25.924	33.804	30.367	30.298	30.847	33.747	34.249
TOTAL	Ativos	76.207	79.677	80.932	80.899	81.716	82.057	83.117
	Aposentados	15.225	15.353	15.417	15.421	15.458	16.212	16.513
	Inst.Pensão	4.775	5.052	5.288	5.453	5.635	5.563	5.765
	TOTAL	96.207	100.082	101.637	101.773	102.809	103.832	105.395
TRANSFERÊNCIAS	Ativos	936.845	967.819	964.798	958.071	912.082	961.269	990.577
	Aposentados	539.421	551.393	546.348	541.902	538.537	545.867	545.367
	Inst.Pensão	373.258	374.895	385.560	395.487	405.237	415.699	433.230
	TOTAL	1.849.524	1.894.107	1.896.706	1.895.460	1.855.856	1.922.835	1.969.174
TOTAL GERAL	Ativos	1.040.562	1.071.466	1.077.711	1.075.592	1.028.515	1.076.515	1.105.112
	Aposentados	573.572	585.725	583.589	577.290	578.597	586.133	585.774
	Inst.Pensão	394.058	397.118	408.051	418.290	429.552	439.992	459.936
	TOTAL GERAL	2.008.192	2.054.309	2.069.351	2.071.172	2.036.664	2.102.640	2.150.822

Elaborado: SRH/MP.

Fonte: SRH/MP, SOF/MP e STN/MF

1. **Pessoal Civil, Administração Direta, Autarquias e Fundações.** / Fonte: 1991 a 2004 SIAPE-MP;

Notas: 1. Em 1993 e 1994, a abertura para a administração Direta, Autarquias e Fundações está estimada a partir da distribuição percentual disponível de meses específicos de cada um destes anos;

2. Os dados de 1995 a 2004 referem-se ao mês de dezembro dos respectivos anos;

3. A conversão dos instituidores de pensão dos sistemas DATAPREV/INSS e APSIS/MF para o SIAPE começou no ano de 1992 e foi gradativa ao longo do tempo, por isso há uma grande evolução em alguns períodos.

4. Em 1994 e 1995, os servidores do antigo INAMSP (Autarquia) passaram para o Ministério da Saúde, por isso há uma mudança significativa do quantitativo na Administração Direta e nas Autarquias em 1995.

5. A partir de 1996 foi considerado o critério de Força de Trabalho=quantidade de vínculos (-) exercício descentralizado (+) lotação provisória (+) cedidos.

6. No mês de abril de 2002 ocorreu uma transferência de cadastro de aposentados e instituidores das Autarquias para a administração Direta devido a extinção do DNER.

2. **Banco Central do Brasil - BACEN.** Mês referência = dezembro.

Fonte: 1991 a 1996 os Aposentados e Instituidores de Pensão são pagos pela Previdência Social (Dataprev/INSS). Os quantitativos de funcionários ativos referem-se somente aqueles pagos com recursos do tesouro.

Fonte: 1997 a 2004 todos os servidores (Ativos, Aposentados e Instituidores de Pensão) estão sendo paga com recursos do Tesouro.

3. **Ministério Público da União - MPU.** Mês referência = dezembro. / Fonte: 1995 a 2004 SIAFI/MF;

4. **Empresas Públicas e Sociedades de Economia Mista.** Mês referência = dezembro.

Fonte: 1991/1994 - SEST/MP; / Fonte: 1995 - SOF/MP; / Fonte: 1996, 1997, 1998 e 1999 - STN/MF. Mês referência de Empresas Públicas - novembro e de Sociedades de Economia Mista - dezembro.

Fonte: 2000 a 2004 - SRH/MP. Mês referência de Empresas Públicas e de Sociedades de Economia Mista - dezembro.

Nota: Os aposentados e Instituidores de Pensão são pagos pela Previdência Social (DATAPREV/INSS). / Os quantitativos de funcionários referem-se somente aqueles pagos pelo Tesouro Nacional.

5. **Pessoal Militar.** Mês referência = dezembro. / Fonte: 1991/1995 - EMFA / Fonte: 1995 a 2004 - SIAFI/MF

6. **Poder Legislativo.** Mês referência = dezembro. / Fonte: 1995 a 2004 - SIAFI/MF. Incluem cargos comissionados de livre provimento.

7. **Poder Judiciário.** Mês referência = dezembro. / Fonte: 1995 - SOF/MP e ADMP(STN) / Fonte: 1996 a 2004 - SIAFI/MF. Mês referência dezembro, respectivamente.

8. **Transferências Intergovernamentais.** Mês referência = dezembro. / Fonte: 1995 a 2004 - SIAFI/MF. Mês referência dezembro, respectivamente.

9. **Empresas Públicas.** Mês referência = dezembro. Em 2004 o SERPRO deixou de ser contado em virtude de não mais receber recurso do Tesouro Nacional para despesa de pessoal.

Nota: O aumento do quantitativo de servidores ativos nas Fundações nos anos 2001, 2002 e 2003, comparado com os Boletins de número 69 a 104, referem-se a uma alteração e correção cadastral e não um acréscimo de servidores.

Tabela 2.2 - Quantitativo de Servidores da União por Poder, segundo a situação de vínculo

Posição - Jan/2005

Poderes da União	Quantitativo de Servidores da União, segundo a sit. de vínculo			Total
	Ativos	Aposentados	Inst. Pensão	
Executivo	883.348	521.876	424.768	1.829.992
Civil ¹	499.331	385.888	241.015	1.126.234
- Administração Direta	204.562	230.697	188.877	624.136
- Autarquias	195.188	119.781	38.306	353.275
- Fundações	99.581	35.410	13.832	148.823
Banco Central do Brasil	4.624	3.357	301	8.282
Ministério Público da União	8.066	1.481	660	10.207
Empresas Públicas ²	19.085	-	-	19.085
Sociedades de Economia Mista ²	7.214	-	-	7.214
Militares	345.028	131.150	182.792	658.970
Legislativo	23.366	7.261	3.609	34.236
Judiciário	83.917	16.400	5.716	106.033
Total	990.631	545.537	434.093	1.970.261
Transf. Intergovernamentais ³	114.467	40.521	26.733	181.721

Elaborado: SRH/MP.

Fonte: SRH/MP e STN/MF

1 - Força de trabalho = quantidade de vínculo (-) exercício descentralizado (-) lotação provisória (-) cedido (Inclui contrato temporário).

2 - Recebem recursos de tesouro.

3 - Nº de Empregados de outras esferas de Governo pagos com recursos das transferências Intergovernamentais .

Tabela 2.3 - Participação Percentual de Servidores da União por Poder, segundo a situação de vínculo

Posição - Jan/2005

Poderes da União	Participação Percentual de Servidores da União			Total
	Ativos	Aposentados	Inst. Pensão	
Executivo	48,3	28,5	23,2	100,0
Civil ¹	44,3	34,3	21,4	100,0
- Administração Direta	32,8	37,0	30,3	100,0
- Autarquias	55,3	33,9	10,8	100,0
- Fundações	66,9	23,8	9,3	100,0
Banco Central do Brasil	55,8	40,5	3,6	100,0
Ministério Público da União	79,0	14,5	6,5	100,0
Empresas Públicas ²	100,0	-	-	100,0
Sociedades de Economia Mista ²	100,0	-	-	100,0
Militares	52,4	19,9	27,7	100,0
Legislativo	68,2	21,2	10,5	100,0
Judiciário	79,1	15,5	5,4	100,0
Total	50,3	27,7	22,0	100,0
Transf. Intergovernamentais ³	63,0	22,3	14,7	100,0

Elaborado: SRH/MP.

Fonte: SRH/MP e STN/MF

1 - Força de trabalho = quantidade de vínculo (-) exercício descentralizado (-) lotação provisória (-) cedido (Inclui contrato temporário).

2 - Recebem recursos de tesouro.

3 - Nº de Empregados de outras esferas de Governo pagos com recursos das transferências Intergovernamentais .

Tabela 2.4 - Quantitativo (força de trabalho) dos Servidores Público Federais Cíveis Ativos do Poder Executivo por órgãos da administração¹ - SIAPE

Órgãos da administração	1997	1998	1999	2000	2001	2002	2003	2004	2005 ⁵
Presidência da República ²	5.370	5.401	2.519	3.318	3.284	3.147	3.744	3.767	3.827
Advocacia Geral da União	16	2.068	2.196	2.615	3.161	1.683	3.804	7.382	7.394
Agricultura, Pecuária e do Abastecimento	11.703	11.151	10.771	10.696	11.164	11.415	10.973	11.373	11.367
Cidades	-	-	-	-	-	-	207	280	278
Ciência e Tecnologia	4.571	4.355	6.875	6.893	6.750	7.051	6.972	7.152	7.138
Comunicações	1.313	1.322	1.657	1.525	1.644	1.761	1.685	1.604	1.596
Cultura	2.844	2.695	2.585	2.539	2.508	2.477	2.391	2.589	2.587
Defesa ³	35.362	33.901	32.031	31.004	29.782	29.608	28.710	28.899	28.889
Desenvolvimento Agrário ⁴	6.267	6.004	5.798	5.713	5.703	5.663	5.243	5.567	5.590
Desen. Social e Combate à fome	-	-	-	-	-	-	-	383	383
Desen., Ind. e Comércio Exterior	2.411	2.335	2.580	2.260	2.436	2.401	2.293	2.338	2.341
Educação	174.966	168.403	165.510	165.595	163.479	165.163	164.870	171.925	171.363
Esporte	169	159	185	325	402	396	209	221	220
Fazenda	26.207	28.080	26.958	25.331	26.098	26.297	25.622	26.098	26.141
Governos dos Ex-Territórios	25.247	24.573	23.315	23.829	23.198	23.407	22.227	21.464	21.415
Integração Nacional	-	-	184	3.905	2.480	2.537	2.469	2.764	2.758
Justiça	23.261	22.490	23.113	21.197	20.685	20.729	21.244	23.463	24.317
Meio Ambiente	8.609	8.322	8.024	5.644	6.409	7.115	7.242	7.894	7.396
Minas e Energia	2.000	2.030	1.872	1.936	1.902	2.104	2.022	2.028	2.039
Planejamento, Orçamento e Gestão	16.072	14.088	13.164	13.868	13.783	14.079	14.259	12.932	12.824
Previdência e Assistência Social	45.718	43.789	41.566	40.664	40.121	39.523	40.254	40.660	41.113
Relações Exteriores	3.099	3.140	3.051	2.993	2.943	2.998	2.917	2.962	2.963
Saúde	123.159	116.862	110.804	102.480	78.388	74.634	76.002	103.483	103.433
Trabalho e Emprego	8.126	7.810	7.863	7.787	7.699	7.671	7.221	7.268	7.296
Transportes	5.235	4.742	4.504	4.795	4.724	4.882	3.878	4.348	4.369
Turismo	-	-	-	-	-	-	286	294	294
Total	531.725	513.720	497.125	486.912	458.743	456.741	456.980	499.138	499.331

Fonte: SRH/MP.

Força de trabalho = quantidade de vínculo (-) exercício descentralizado (-) lotação provisória (-) cedido.

1 - Inclui os servidores civis da administração direta, autarquias e fundações do Poder Executivo (inclusive contratos temporários).

2 - Inclui a Vice-Presidência.

3 - Inclui administração direta, Comando da Aeronáutica, Exército e Marinha.

4 - Inclui o INCRA.

5 - Posição de Janeiro/2005.

De 1997 a 2004 foram considerados os quantitativos do mês de Dezembro de cada ano.

Tabela 2.5 - Quantitativo (força de trabalho) dos Servidores Públicos Federais Civis Ativos do Poder Executivo, por nível de escolaridade do cargo, segundo os órgãos da administração¹ - SIAPE

Posição - Jan/2005

Órgãos da administração	Servidores Civis do poder executivo, por nível de escolaridade								Total	
	Superior		Intermediário		Auxiliar		Sem Informação ²			
	Qtde	%	Qtde	%	Qtde	%	Qtde	%	Qtde	%
Presidência da República ³	396	10,3	520	13,6	28	0,7	2.883	75,3	3.827	100,0
Advocacia Geral da União	5.141	69,5	1.317	17,8	35	0,5	901	12,2	7.394	100,0
Agricultura, Pecuária e do Abastecimento	3.677	32,3	5.949	52,3	1.164	10,2	577	5,1	11.367	100,0
Cidades	1	0,4	0	0,0	0	0,0	277	99,6	278	100,0
Ciência e Tecnologia	3.477	48,7	3.171	44,4	46	0,6	444	6,2	7.138	100,0
Comunicações	53	3,3	406	25,4	1	0,1	1.136	71,2	1.596	100,0
Cultura	995	38,5	1.008	39,0	76	2,9	508	19,6	2.587	100,0
Defesa ⁴	5.071	17,6	18.217	63,1	3.560	12,3	2.041	7,1	28.889	100,0
Desenvolvimento Agrário ⁵	1.318	23,6	3.764	67,3	4	0,1	504	9,0	5.590	100,0
Desen. Social e Combate à fome	0	0,0	0	0,0	0	0,0	383	100,0	383	100,0
Desen., Ind. e Comércio Exterior	887	37,9	1.236	52,8	37	1,6	181	7,7	2.341	100,0
Educação	90.529	52,8	61.792	36,1	13.776	8,0	5.266	3,1	171.363	100,0
Esporte	16	7,3	46	20,9	1	0,5	157	71,4	220	100,0
Fazenda	17.471	66,8	7.701	29,5	483	1,8	486	1,9	26.141	100,0
Governos dos Ex-Territórios	7.101	33,2	12.179	56,9	2.131	10,0	4	0,0	21.415	100,0
Integração Nacional	489	17,7	1.865	67,6	3	0,1	401	14,5	2.758	100,0
Justiça	2.443	10,0	20.537	84,5	398	1,6	939	3,9	24.317	100,0
Meio Ambiente	2.393	32,4	3.239	43,8	164	2,2	1.600	21,6	7.396	100,0
Minas e Energia	373	18,3	745	36,5	26	1,3	895	43,9	2.039	100,0
Planejamento, Orçamento e Gestão	3.289	25,6	8.432	65,8	106	0,8	997	7,8	12.824	100,0
Previdência e Assistência Social	10.319	25,1	29.036	70,6	130	0,3	1.628	4,0	41.113	100,0
Relações Exteriores	1.774	59,9	1.093	36,9	5	0,2	91	3,1	2.963	100,0
Saúde	26.492	25,6	67.075	64,8	1.024	1,0	8.842	8,5	103.433	100,0
Trabalho e Emprego	3.382	46,4	3.620	49,6	40	0,5	254	3,5	7.296	100,0
Transportes	774	17,7	2.677	61,3	39	0,9	879	20,1	4.369	100,0
Turismo	34	11,6	34	11,6	2	0,7	224	76,2	294	100,0
Total	187.895	37,6	255.659	51,2	23.279	4,7	32.498	6,5	499.331	100,0

Fonte: SRH/MP.

Força de trabalho = quantidade de vínculo (-) exercício descentralizado (-) lotação provisória (-) cedido (inclusive contratos temporários).

1 - Não inclui aposentados e instituidores de pensão, sendo considerado só cargos ocupados.

2 - Não possui informação de escolaridade no cadastro SIAPE

3 - Inclui a Vice-Presidência.

4 - Inclui administração direta, Comando da Aeronáutica, Exército e Marinha.

5 - Inclui o INCRA.

Tabela 2.6 - Quantitativo (força de trabalho) dos Servidores Públicos Federais Cíveis do Poder Executivo, por situação de vínculo, segundo os órgãos da administração¹ - SIAPE

Órgãos da administração	Posição - Jan/2005							
	Ativos		Aposentados		Inst. Pensão		Total	
	Qtde	%	Qtde	%	Qtde	%	Qtde	%
Presidência da República ²	3.827	67,1	872	15,3	1.001	17,6	5.700	100,0
Advocacia Geral da União	7.394	99,1	49	0,7	15	0,2	7.458	100,0
Agricultura, Pecuária e do Abastecimento	11.367	31,8	11.548	32,3	12.791	35,8	35.706	100,0
Cidades	278	100,0	0	0,0	0	0,0	278	100,0
Ciência e Tecnologia	7.138	68,6	2.746	26,4	518	5,0	10.402	100,0
Comunicações	1.596	4,2	16.557	43,4	19.993	52,4	38.146	100,0
Cultura	2.587	61,3	1.338	31,7	296	7,0	4.221	100,0
Defesa ³	28.889	30,4	33.876	35,6	32.416	34,1	95.181	100,0
Desenvolvimento Agrário ⁴	5.590	50,2	4.253	38,2	1.283	11,5	11.126	100,0
Desen. Social e Combate à fome	383	100,0	0	0,0	0	0,0	383	100,0
Desen., Ind. e Comércio Exterior	2.341	67,9	864	25,0	245	7,1	3.450	100,0
Educação	171.363	62,8	78.679	28,8	22.725	8,3	272.767	100,0
Esporte	220	92,8	15	6,3	2	0,8	237	100,0
Fazenda	26.141	33,7	26.382	34,1	24.935	32,2	77.458	100,0
Governos dos Ex-Territórios	21.415	57,6	10.101	27,2	5.673	15,3	37.189	100,0
Integração Nacional	2.758	19,7	6.543	46,6	4.734	33,7	14.035	100,0
Justiça	24.317	58,9	11.506	27,9	5.430	13,2	41.253	100,0
Meio Ambiente	7.396	61,9	2.865	24,0	1.696	14,2	11.957	100,0
Minas e Energia	2.039	51,5	1.197	30,3	721	18,2	3.957	100,0
Planejamento, Orçamento e Gestão	12.824	46,8	11.482	41,9	3.119	11,4	27.425	100,0
Previdência e Assistência Social	41.113	42,8	42.807	44,5	12.224	12,7	96.144	100,0
Relações Exteriores	2.963	57,4	1.390	26,9	813	15,7	5.166	100,0
Saúde	103.433	46,0	85.201	37,9	36.409	16,2	225.043	100,0
Trabalho e Emprego	7.296	38,2	7.617	39,9	4.179	21,9	19.092	100,0
Transportes	4.369	5,3	27.828	33,9	49.776	60,7	81.973	100,0
Turismo	294	60,4	172	35,3	21	4,3	487	100,0
Total	499.331	44,3	385.888	34,3	241.015	21,4	1.126.234	100,0

Elaborado: SRH/MP.

Força de trabalho = quantidade de vínculo (-) exercício descentralizado (-) lotação provisória (-) cedido.

1 - Inclui os servidores civis da administração direta, autarquias e fundações do Poder Executivo (inclusive contratos temporários).

2 - Inclui Vice-Presidência.

3 - Inclui administração direta, Comando da Aeronáutica, Exército e Marinha.

4 - Inclui o INCRA.

Tabela 2.7 - Quantitativo (força de trabalho) dos Servidores Públicos Federais Civis Ativos do Poder Executivo, por sexo, segundo os órgãos da administração¹ - SIAPE

Posição - Jan/2005

Órgãos da administração	Masculino		Feminino		Total	
	Qtde	%	Qtde	%	Qtde	%
Presidência da República ²	2.539	66,3	1.288	33,7	3.827	100,0
Advocacia Geral da União	4.013	54,3	3.381	45,7	7.394	100,0
Agricultura, Pecuária e do Abastecimento	8.619	75,8	2.748	24,2	11.367	100,0
Cidades	136	48,9	142	51,1	278	100,0
Ciência e Tecnologia	4.697	65,8	2.441	34,2	7.138	100,0
Comunicações	893	56,0	703	44,0	1.596	100,0
Cultura	1.344	52,0	1.243	48,0	2.587	100,0
Defesa ³	17.272	59,8	11.617	40,2	28.889	100,0
Desenvolvimento Agrário ⁴	3.667	65,6	1.923	34,4	5.590	100,0
Desen. Social e Combate à fome	146	38,1	237	61,9	383	100,0
Desen., Ind. e Comércio Exterior	1.410	60,2	931	39,8	2.341	100,0
Educação	87.930	51,3	83.433	48,7	171.363	100,0
Esporte	108	49,1	112	50,9	220	100,0
Fazenda	15.556	59,5	10.585	40,5	26.141	100,0
Governos dos Ex-Territórios	8.951	41,8	12.464	58,2	21.415	100,0
Integração Nacional	1.972	71,5	786	28,5	2.758	100,0
Justiça	19.730	81,1	4.587	18,9	24.317	100,0
Meio Ambiente	5.052	68,3	2.344	31,7	7.396	100,0
Minas e Energia	1.258	61,7	781	38,3	2.039	100,0
Planejamento, Orçamento e Gestão	7.695	60,0	5.129	40,0	12.824	100,0
Previdência e Assistência Social	17.948	43,7	23.165	56,3	41.113	100,0
Relações Exteriores	1.797	60,6	1.166	39,4	2.963	100,0
Saúde	60.686	58,7	42.747	41,3	103.433	100,0
Trabalho e Emprego	3.916	53,7	3.380	46,3	7.296	100,0
Transportes	2.920	66,8	1.449	33,2	4.369	100,0
Turismo	131	44,6	163	55,4	294	100,0
Total	280.386	56,2	218.945	43,8	499.331	100,0

Elaborado: SRH/MP.

Força de trabalho = quantidade de vínculo (-) exercício descentralizado (-) lotação provisória (-) cedido.

1 - Inclui os servidores civis da administração direta, autarquias e fundações do Poder Executivo (inclusive contratos temporários).

2 - Inclui a Vice-Presidência.

3 - Inclui administração direta, Comando da Aeronáutica, Exército e Marinha.

4 - Inclui o INCRA.

SERVIDORES

Tabela 2.8 - Quantitativo (força de trabalho) dos Servidores Públicos Federais Cíveis do Poder Executivo¹, por Unidades da Federação, segundo os órgãos da administração e situação de vínculo - SIAPE

Posição: Jan/2005

(Continua)

Órgãos da administração	AC	AL	AM	AP	BA	CE	DF	ES	GO	MA	MG	MS	MT	PA	PB
Presidência da República	0	0	0	0	0	0	5.342	0	0	0	0	0	0	0	0
Ativo	-	-	-	-	-	-	3.555	-	-	-	-	-	-	-	-
Aposentados	-	-	-	-	-	-	804	-	-	-	-	-	-	-	-
Intituidor de Pensão	-	-	-	-	-	-	983	-	-	-	-	-	-	-	-
Advocacia Geral da União	23	78	77	59	230	201	1.890	111	185	94	428	79	81	198	152
Ativo	23	78	77	59	229	201	1.847	109	184	94	427	79	81	197	152
Aposentados	-	-	-	-	1	-	30	2	1	-	1	-	-	1	-
Intituidor de Pensão	-	-	-	-	-	-	13	-	-	-	-	-	-	-	-
Agricultura, Pecuária e do Abastecimento	72	621	492	148	4.619	1.299	2.751	723	748	623	3.002	404	418	2.640	873
Ativo	44	92	107	83	2.372	204	1.622	205	282	94	839	219	180	589	106
Aposentados	13	207	190	37	1.378	526	799	293	231	293	978	89	108	861	324
Intituidor de Pensão	15	322	195	28	869	569	330	225	235	236	1.185	96	130	1.190	443
Cidades	0	0	0	0	0	0	278	0	0	0	0	0	0	0	0
Ativo	-	-	-	-	-	-	278	-	-	-	-	-	-	-	-
Aposentados	-	-	-	-	-	-	-	-	-	-	-	-	-	-	-
Intituidor de Pensão	-	-	-	-	-	-	-	-	-	-	-	-	-	-	-
Ciência e Tecnologia	0	0	987	0	2	17	2.051	0	26	0	708	0	9	346	0
Ativo	-	-	762	-	2	16	1.351	-	24	-	520	-	7	259	-
Aposentados	-	-	177	-	-	1	575	-	2	-	170	-	2	66	-
Intituidor de Pensão	-	-	48	-	-	-	125	-	-	-	18	-	-	21	-
Comunicações	7	6	178	5	1.419	1.524	21.083	11	694	9	2.589	15	12	608	7
Ativo	7	6	25	5	37	29	969	10	38	7	46	11	11	26	7
Aposentados	-	-	150	-	1.366	1.486	462	-	642	2	2.499	3	1	573	-
Intituidor de Pensão	-	-	3	-	16	9	19.652	1	14	-	44	1	-	9	-
Cultura	0	7	5	0	67	26	1.187	33	25	29	155	4	2	14	24
Ativo	-	7	5	-	44	21	579	26	18	18	115	3	2	12	23
Aposentados	-	-	-	-	18	4	491	6	7	11	32	-	-	2	1
Intituidor de Pensão	-	-	-	-	5	1	117	1	-	-	8	-	-	-	-
Defesa	99	75	888	6	2.228	1.519	5.719	129	145	187	4.184	894	130	4.283	270
Ativo	84	25	512	5	1.051	522	3.698	63	97	125	795	377	110	1.547	103
Aposentados	9	41	266	1	752	567	1.501	57	41	50	1.724	273	12	1.672	135
Intituidor de Pensão	6	9	110	-	425	430	520	9	7	12	1.665	244	8	1.064	32
Desenvolvimento Agrário	359	113	391	120	390	438	1.656	188	306	564	309	279	435	982	210
Ativo	291	79	246	107	164	195	799	71	168	328	120	175	328	579	120
Aposentados	51	30	101	6	169	198	699	93	121	191	137	74	85	288	74
Intituidor de Pensão	17	4	44	7	57	45	158	24	17	45	52	30	22	115	16
Desen. Social e Combate à fome	0	0	0	0	0	0	383	0	0	0	0	0	0	0	0
Ativo	-	-	-	-	-	-	383	-	-	-	-	-	-	-	-
Aposentados	-	-	-	-	-	-	-	-	-	-	-	-	-	-	-
Intituidor de Pensão	-	-	-	-	-	-	-	-	-	-	-	-	-	-	-
Desenvolv., Indústria e Comércio Exterior	14	0	358	21	0	8	775	0	65	0	18	0	1	0	0
Ativo	12	-	214	20	-	8	585	-	65	-	18	-	1	-	-
Aposentados	1	-	112	1	-	-	113	-	-	-	-	-	-	-	-
Intituidor de Pensão	1	-	32	-	-	-	77	-	-	-	-	-	-	-	-
Educação	1.306	5.055	4.465	373	12.373	10.141	9.801	6.794	7.157	4.928	39.264	3.991	4.527	8.732	13.681
Ativo	919	3.197	3.219	354	7.075	6.103	6.285	4.453	4.632	3.332	25.600	3.175	3.299	5.908	8.579
Aposentados	305	1.438	1.002	10	4.004	3.066	2.972	1.841	2.136	1.318	10.914	699	1.005	2.183	4.093
Intituidor de Pensão	82	420	244	9	1.294	972	544	500	389	278	2.750	117	223	641	1.009
Esporte	0	0	0	0	0	0	237	0	0	0	0	0	0	0	0
Ativo	-	-	-	-	-	-	220	-	-	-	-	-	-	-	-
Aposentados	-	-	-	-	-	-	15	-	-	-	-	-	-	-	-
Intituidor de Pensão	-	-	-	-	-	-	2	-	-	-	-	-	-	-	-
Fazenda	170	900	762	240	2.284	1.995	7.372	1.335	1.000	739	4.651	417	768	1.263	956
Ativo	119	229	461	222	994	871	3.954	462	462	283	1.814	341	279	655	374
Aposentados	32	342	172	11	641	631	2.639	518	356	269	1.725	1	309	335	354
Intituidor de Pensão	19	329	129	7	649	493	779	355	182	187	1.112	75	180	273	228
Governos dos Ex-Territórios	3.940	0	0	12.657	0	0	563	0	0	0	0	0	2	0	0
Ativo	11	-	-	7.865	-	-	1	-	-	-	-	-	2	-	-
Aposentados	2.000	-	-	3.108	-	-	562	-	-	-	-	-	-	-	-
Intituidor de Pensão	1.929	-	-	1.684	-	-	-	-	-	-	-	-	-	-	-
Integração Nacional	0	294	0	0	1.422	5.031	364	0	0	0	505	0	0	183	1.665
Ativo	-	40	-	-	173	908	362	-	-	-	31	-	-	183	215
Aposentados	-	136	-	-	680	2.501	2	-	-	-	265	-	-	-	814
Intituidor de Pensão	-	118	-	-	569	1.622	-	-	-	-	209	-	-	-	636
Justiça	172	595	682	214	1.549	1.257	10.556	820	1.124	868	2.218	1.144	1.066	1.092	845
Ativo	158	397	555	200	1.010	768	4.142	509	689	644	1.403	893	880	771	524
Aposentados	14	167	128	9	430	415	2.691	260	375	174	664	224	149	284	268
Intituidor de Pensão	-	31	19	5	109	74	3.723	51	60	50	151	27	37	37	53
Meio Ambiente	107	178	257	181	405	419	4.195	205	233	271	380	103	221	506	202
Ativo	100	109	236	169	332	245	2.181	131	177	156	242	78	199	406	154
Aposentados	7	69	20	12	72	172	340	74	56	114	135	24	22	100	48
Intituidor de Pensão	-	-	1	-	1	2	1.674	-	-	1	3	1	-	-	-
Minas e Energia	0	7	32	22	68	50	2.887	23	55	11	60	10	27	63	11
Ativo	-	6	30	21	58	40	1.113	17	51	10	40	10	27	49	8
Aposentados	-	1	2	1	7	6	1.080	6	1	1	17	-	-	12	3
Intituidor de Pensão	-	-	-	-	3	4	694	-	3	-	3	-	-	2	-
Planejamento, Orçamento e Gestão	43	228	92	23	942	999	7.128	172	353	742	1.215	102	143	905	248
Ativo	34	163	90	23	592	325	2.947	172	242	365	617	102	129	263	158
Aposentados	8	47	1	-	222	504	3.145	0	104	361	432	-	14	506	62
Intituidor de Pensão	1	18	1	-	128	170	1.036	0	7	16	166	-	0	136	28
Previdência e Assistência Social	228	1.440	928	172	4.140	3.285	6.998	1.866	1.855	1.401	8.770	876	790	1.638	2.171
Ativo	151	642	490	128	2.088	1.398	2.692	910	987	611	3.929	593	474	821	891
Aposentados	67	612	353	37	1.605	1.519	3.053	783	755	633	3.902	236	258	636	971
Intituidor de Pensão	10	186	85	7	447	368	1.253	173	113	157	939	47	58	181	309
Relações Exteriores	0	0	0	0	0	0	5.048	0	0	0	0	0	0	14	0
Ativo	-	-	-	-	-	-	2.845	-	-	-	-	-	-	14	-
Aposentados	-	-	-	-	-	-	1.390	-	-	-	-	-	-	-	-
Intituidor de Pensão	-	-	-	-	-	-	813	-	-	-	-	-	-	-	-
Saúde	688	3.573	3.047	650	12.9										

Tabela 2.8 - Quantitativo (força de trabalho) dos Servidores Públicos Federais Cíveis do Poder Executivo¹, por Unidades da Federação, segundo os órgãos da administração e situação de vínculo - SIAPE

Posição: Jan/2005	Órgãos da administração													(Conclusão)	
	PE	PI	PR	RJ	RN	RO	RR	RS	SC	SE	SP	TO	S/ Info	Total	
Presidência da República ²	0	0	0	358	0	0	0	0	0	0	0	0	0	0	5.700
Ativo	-	-	-	272	-	-	-	-	-	-	-	-	-	-	3.827
Aposentados	-	-	-	68	-	-	-	-	-	-	-	-	-	-	872
Intituidor de Pensão	-	-	-	18	-	-	-	-	-	-	-	-	-	-	1.001
Advocacia Geral da União	363	80	255	994	120	75	80	495	226	71	771	42	0	7.458	
Ativo	362	80	254	992	120	73	80	491	225	71	767	42	-	7.394	
Aposentados	1	-	1	2	-	2	-	3	1	-	3	-	-	49	
Intituidor de Pensão	-	-	-	-	-	-	-	1	-	-	1	-	-	15	
Agricultura, Pecuária e do Abastecimento	2.066	594	1.345	4.957	664	440	121	2.172	988	626	2.243	57	0	35.706	
Ativo	396	92	597	468	94	342	91	737	364	64	1.044	40	-	11.367	
Aposentados	756	234	324	1.780	290	45	11	666	288	255	560	12	-	11.548	
Intituidor de Pensão	914	268	424	2.709	280	53	19	769	336	307	639	5	-	12.791	
Cidades	0	0	0	0	0	0	0	0	0	0	0	0	0	278	
Ativo	-	-	-	-	-	-	-	-	-	-	-	-	-	278	
Aposentados	-	-	-	-	-	-	-	-	-	-	-	-	-	-	
Intituidor de Pensão	-	-	-	-	-	-	-	-	-	-	-	-	-	-	
Ciência e Tecnologia	35	0	0	3.021	43	0	0	8	0	0	3.149	0	0	10.402	
Ativo	35	-	-	1.857	41	-	-	8	-	-	2.256	-	-	7.138	
Aposentados	-	-	-	955	2	-	-	-	-	-	796	-	-	2.746	
Intituidor de Pensão	-	-	-	209	-	-	-	-	-	-	97	-	-	518	
Comunicações	1.470	8	912	4.290	11	8	7	983	20	7	2.257	6	0	38.146	
Ativo	35	8	36	71	8	8	7	45	10	7	121	6	-	1.596	
Aposentados	1.411	-	855	4.118	3	-	-	914	10	-	2.062	-	-	16.557	
Intituidor de Pensão	24	-	21	101	-	-	-	24	-	-	74	-	-	19.993	
Cultura	120	6	13	2.312	8	0	0	36	12	6	129	1	0	4.221	
Ativo	80	4	9	1.461	4	-	-	32	10	6	107	1	-	2.587	
Aposentados	31	2	3	703	4	-	-	4	2	-	17	-	-	1.338	
Intituidor de Pensão	9	-	1	148	-	-	-	-	-	-	5	-	-	296	
Defesa ³	3.734	546	1.192	51.374	2.287	370	156	3.355	832	81	10.498	0	0	95.181	
Ativo	917	227	308	12.875	572	303	112	995	324	18	3.124	-	-	28.889	
Aposentados	1.349	268	448	18.051	1.099	48	33	1.238	355	53	3.833	-	-	33.876	
Intituidor de Pensão	1.468	51	436	20.448	616	19	11	1.122	153	10	3.541	-	-	32.416	
Desenvolvimento Agrário ⁴	728	209	380	1.133	221	501	123	290	191	152	243	215	0	11.126	
Ativo	308	102	146	114	123	382	115	90	86	83	98	173	-	5.590	
Aposentados	328	76	194	726	80	83	3	166	83	53	112	32	-	4.253	
Intituidor de Pensão	92	31	40	293	18	36	5	34	22	16	33	10	-	1.283	
Desen. Social e Combate à fome	0	0	0	0	0	0	0	0	0	0	0	0	0	383	
Ativo	-	-	-	-	-	-	-	-	-	-	-	-	-	383	
Aposentados	-	-	-	-	-	-	-	-	-	-	-	-	-	-	
Intituidor de Pensão	-	-	-	-	-	-	-	-	-	-	-	-	-	-	
Desenvolv., Indústria e Comércio Exterior	0	0	7	2.100	0	43	7	11	10	0	12	0	0	3.450	
Ativo	-	-	7	1.342	-	31	6	10	10	-	12	-	-	2.341	
Aposentados	-	-	-	623	-	12	1	1	-	-	-	-	-	864	
Intituidor de Pensão	-	-	-	135	-	-	-	-	-	-	-	-	-	245	
Educação	15.396	4.026	11.815	49.483	10.298	860	874	24.428	8.810	3.464	10.000	725	0	272.767	
Ativo	8.774	2.746	7.736	27.171	6.144	744	827	14.746	6.094	2.314	7.216	721	-	171.363	
Aposentados	4.565	1.071	3.309	16.021	3.472	91	31	7.743	2.273	960	2.154	3	-	78.679	
Intituidor de Pensão	2.057	209	770	6.291	682	25	16	1.939	443	190	630	1	-	22.725	
Esporte	0	0	0	0	0	0	0	0	0	0	0	0	0	237	
Ativo	-	-	-	-	-	-	-	-	-	-	-	-	-	220	
Aposentados	-	-	-	-	-	-	-	-	-	-	-	-	-	15	
Intituidor de Pensão	-	-	-	-	-	-	-	-	-	-	-	-	-	2	
Fazenda	2.949	700	3.188	25.467	786	479	215	3.565	1.387	643	10.033	87	3.107	77.458	
Ativo	894	266	1.436	3.970	306	383	197	1.725	730	189	4.438	87	-	26.141	
Aposentados	1.037	272	1.068	7.471	269	71	14	980	391	242	3.125	-	3.107	26.382	
Intituidor de Pensão	1.018	162	684	14.026	211	25	4	860	266	212	2.470	-	-	24.935	
Governos dos Ex-Territórios	0	0	0	0	0	9.510	10.142	0	0	0	0	0	0	375	
Ativo	-	-	-	-	-	5.803	7.733	-	-	-	-	-	-	21.415	
Aposentados	-	-	-	-	-	2.452	1.604	-	-	-	-	-	-	375	
Intituidor de Pensão	-	-	-	-	-	1.255	805	-	-	-	-	-	-	5.673	
Integração Nacional	1.954	1.447	0	0	763	0	0	0	0	0	407	0	0	14.035	
Ativo	387	309	-	-	115	-	-	-	-	-	35	-	-	2.758	
Aposentados	877	662	-	-	402	-	-	-	-	-	204	-	-	6.543	
Intituidor de Pensão	690	476	-	-	246	-	-	-	-	-	168	-	-	4.734	
Justiça	1.516	633	1.699	4.282	668	784	246	2.337	1.340	421	2.711	414	0	41.253	
Ativo	888	423	1.120	2.225	443	691	219	1.415	890	260	1.872	348	-	24.317	
Aposentados	527	182	492	1.653	198	68	21	812	396	139	706	60	-	11.506	
Intituidor de Pensão	101	28	87	404	27	25	6	110	54	22	133	6	-	5.430	
Meio Ambiente	341	238	256	1.205	256	340	126	359	354	125	407	87	0	11.957	
Ativo	245	140	124	590	159	314	118	200	173	81	265	72	-	7.396	
Aposentados	96	98	130	607	96	26	8	159	179	44	142	15	-	2.865	
Intituidor de Pensão	-	-	2	8	1	-	-	-	2	-	-	-	-	1.696	
Minas e Energia	70	14	21	325	23	15	16	44	31	8	57	7	0	3.957	
Ativo	57	9	19	296	20	12	16	37	26	8	54	5	-	2.039	
Aposentados	13	4	2	22	3	2	-	5	5	-	3	1	-	1.197	
Intituidor de Pensão	-	1	-	7	-	1	-	2	-	-	-	1	-	721	
Planejamento, Orçamento e Gestão	2.790	188	630	7.939	242	57	24	614	229	123	1.208	46	0	27.425	
Ativo	567	127	301	3.885	155	47	23	380	222	98	756	41	-	12.824	
Aposentados	1.857	59	262	3.292	70	10	0	162	7	23	330	4	-	11.482	
Intituidor de Pensão	366	2	67	762	17	-	1	72	0	2	122	1	-	3.119	
Previdência e Assistência Social	4.220	1.114	3.700	20.704	1.522	484	145	5.901	3.562	1.076	16.944	214	0	96.144	
Ativo	1.653	542	1.705	5.928	689	386	118	2.490	1.767	450	8.400	180	-	41.113	
Aposentados	1.981	466	1.691	10.673	671	82	23	2.737	1.498	497	7.039	29	-	42.807	
Intituidor de Pensão	586	106	304	4.103	162	16	4	674	297	129	1.505	5	-	12.224	
Relações Exteriores	5	0	0	89	3	0	0	1	2	0	4	0	0	5.166	
Ativo	5	-	-	89	3	-	-	1	2	-	4	-	-	2.963	
Aposentados	-	-	-	-	-	-	-	-	-	-	-	-	-	1.390	
Intituidor de Pensão	-	-	-	-	-	-	-	-	-	-	-	-	-	813	
Saúde	12.549	3.034	4.187	81.882	3.553	2.398	659	8.074	4.009	2.777	16.220	1.164	0	225.043	
Ativo	4.716	1.492	1.599	36.810	1.730	2.137	583	2.561	1.413	1.263	5.726	966	-	103.433	
Aposentados	5.303	1.107	1.933	30.419	1.296	167	42	4.190	1.898	1.087	7.818	157	-	85.201	
Intituidor de Pensão	2.530	435	655	14.653	527	94	34	3.323	698	427	2.676	41	-	36.409	
Trabalho e Emprego	816														

Tabela 2.9 - Quantitativo (força de trabalho) dos Servidores Públicos Federais Cíveis Ativos do Poder Executivo por nível de escolaridade ¹ do cargo - SIAPE

Nível	1997	%	1998	%	1999	%	2000	%	2001	%	2002	%	2003	%	2004	%	2005 ³	%
Superior	182.303	34,3	177.694	34,6	180.873	36,4	180.098	37,0	178.389	38,9	182.963	40,1	177.434	38,8	188.171	37,7	187.895	37,6
Intermediário	302.503	56,9	289.797	56,4	270.534	54,4	260.834	53,6	233.992	51,0	227.747	49,9	227.532	49,8	255.057	51,1	255.659	51,2
Auxiliar	29.554	5,6	28.306	5,5	26.981	5,4	26.142	5,4	24.997	5,4	24.553	5,4	23.650	5,2	23.304	4,7	23.279	4,7
Sem Informação ²	17.365	3,3	17.923	3,5	18.733	3,8	19.838	4,1	21.365	4,7	21.478	4,7	28.364	6,2	32.606	6,5	32.498	6,5
Total	531.725	100,0	513.720	100,0	497.125	100,0	486.912	100,0	458.743	100,0	456.741	100,0	456.980	100,0	499.138	100,0	499.331	100,0

Fonte: SRH/MP.

Força de Trabalho = quantidade de vínculo (-) exercício descentralizado (-) lotação provisória (-) cedido.

1 - Sendo considerados só cargo ocupados e contratos temporários.

Não inclui BACEN e MPU.

2 - Funções - DAS (não tem informações de escolaridade para função) e sem informação no cadastro.

3 - Posição de Janeiro/2005

De 1997 a 2004 foram considerados os quantitativos do mês de Dezembro de cada ano.

Tabela 2.10 - Quantitativo e idade média dos Servidores Públicos Federais Cíveis Ativos do Poder Executivo, por nível de escolaridade do Servidor - SIAPE

Nível de Escolaridade	Quantitativo de Servidores	Participação percentual dos servidores civis	Posição - Jan/2005
			Idade Média
Analfabeto	36	0,0	50
Alfabetizado sem cursos regulares	8.334	1,7	54
Primeiro grau incompleto	33.134	6,6	52
Primeiro grau	44.891	9,0	49
Segundo grau ou técnico	151.797	30,4	44
Superior	208.879	41,8	48
Aperfeiçoamento / Especialização / Pós-Graduação	11.750	2,4	45
Mestrado	17.218	3,4	47
Doutorado ¹	23.292	4,7	54
Total	499.331	100,0	46

Fonte: SRH/MP.

1 - Inclui Phd, Livre docência e Pós-doutorado.

Informação é solicitada quando o servidor ingressa no serviço público, significa que poderá não estar atualizada em decorrência da reduzida periodicidade da atualização desta informação.

Tabela 2.11 - Idade Média dos Servidores Públicos Federais Cíveis do Poder Executivo, por sexo, segundo a situação de vínculo¹ - SIAPE

Situação de Vínculo	Idade Média dos Servidores Público Cíveis		Posição - Jan/2005
	Masculino	Feminino	Total
Ativos	46	45	46
Aposentados	69	65	67
Inst. de Pensão ²	63	60	63
Total	58	54	57

Fonte: SRH/MP.

1 - Inclui Servidores Cíveis da administração direta, fundações e autarquias do Poder Executivo (inclusive contratos temporários).

2- No caso do Inst. de Pensão a idade média se refere idade do servidor quando do falecimento.

Tabela 2.12 - Idade Média dos Servidores Públicos Federais Cíveis do Poder Executivo, por situação de vínculo, segundo os órgãos da administração¹ - SIAPE

Posição - Jan/2005

Órgãos da administração	Idade Média dos Servidores Públicos Cíveis			Total
	Ativos	Aposentados	Inst. Pensão	
Presidência da República ²	43	70	66	50
Advocacia Geral da União	48	63	60	51
Agricultura, Pecuária e do Abastecimento	49	71	61	60
Cidades	43	-	-	43
Ciência e Tecnologia	46	62	57	51
Comunicações	42	75	62	67
Cultura	47	63	59	53
Defesa ³	47	69	61	60
Desenvolvimento Agrário ⁴	47	65	62	55
Desen. Social e Combate à Fome	40	0	0	40
Desen., Ind. e Comércio Exterior	45	61	58	50
Educação	44	65	62	52
Esporte	43	56	62	44
Fazenda	44	70	62	59
Governos dos Ex-Territórios	48	65	62	55
Integração Nacional	48	71	66	65
Justiça	40	62	60	49
Meio Ambiente	44	67	64	52
Minas e Energia	46	67	65	55
Planejamento, Orçamento e Gestão	45	64	59	54
Previdência e Assistência Social	45	65	64	56
Relações Exteriores	48	71	63	56
Saúde	49	67	63	58
Trabalho e Emprego	46	69	64	59
Transportes	49	73	64	66
Turismo	41	62	53	49
Total	46	67	63	57

Elaborado: SRH/MP.

1 - Inclui os servidores civis da administração direta, autarquias e fundações do Poder Executivo (inclusive contratos temporários).

2 - Inclui Vice-Presidência.

3 - Inclui administração direta, Comando da Aeronáutica, Exército e Marinha.

4 - Inclui o INCRA.

Tabela 2.13 - Idade Média dos Servidores Públicos Federais Cíveis Ativos do Poder Executivo, por sexo, segundo os órgãos da administração¹ - SIAPE

Órgãos da administração	Idade Média dos Servidores Cíveis Ativos		Posição - Jan/2005
	Masculino	Feminino	Total
Presidência da República ²	43	42	43
Advocacia Geral da União	48	46	48
Agricultura, Pecuária e do Abastecimento	50	46	49
Cidades	43	42	43
Ciência e Tecnologia	47	45	46
Comunicações	43	40	42
Cultura	47	47	47
Defesa ³	47	46	47
Desenvolvimento Agrário ⁴	48	46	47
Desenvolvimento Social e Combate à Fome	40	41	40
Desen., Ind. e Comércio Exterior	46	44	45
Educação	45	43	44
Esporte	45	41	43
Fazenda	44	44	44
Governos dos Ex-Territórios	48	48	48
Integração Nacional	49	46	48
Justiça	40	40	40
Meio Ambiente	45	43	44
Minas e Energia	48	42	46
Planejamento, Orçamento e Gestão	46	44	45
Previdência e Assistência Social	45	45	45
Relações Exteriores	48	48	48
Saúde	49	48	49
Trabalho e Emprego	47	46	46
Transportes	51	46	49
Turismo	44	39	41
Total	46	45	46

Elaborado: SRH/MP.

Força de trabalho = quantidade de vínculo (-) exercício descentralizado (-) lotação provisória (-) cedido.

1 - Inclui os servidores civis da administração direta, autarquias e fundações do Poder Executivo (inclusive contratos temporários).

2 - Inclui a Vice-Presidência.

3 - Inclui administração direta, Comando da Aeronáutica, Exército e Marinha.

4 - Inclui o INCRA.

Tabela 2.14 - Idade Média dos Servidores Públicos Federais Cíveis do Poder Executivo, por situação de vínculo, segundo as Unidades da Federação¹ - SIAPE

Posição - Jan/2005

Unidades da Federação	Idade Média dos Servidores Públicos Cíveis do Poder Executivo			Total
	Ativos	Aposentados	Inst. Pensão ²	
Acre	46	68	65	60
Alagoas	46	66	64	55
Amapá	47	66	61	53
Amazonas	45	65	62	52
Bahia	47	68	62	57
Ceará	46	68	66	59
Distrito Federal	44	68	63	57
Espírito Santo	45	66	63	54
Goiás	46	64	61	53
Maranhão	47	65	62	54
Mato Grosso	45	63	61	51
Mato Grosso do Sul	44	64	61	50
Minas Gerais	45	67	63	56
Pará	47	68	62	56
Paraíba	46	66	65	56
Paraná	43	65	63	54
Pernambuco	46	68	63	58
Piauí	47	67	62	56
Rio de Janeiro	47	69	62	59
Rio Grande do Norte	46	66	65	56
Rio Grande do Sul	45	65	60	55
Rondônia	48	61	58	52
Roraima	45	63	56	49
Santa Catarina	44	64	64	54
São Paulo	45	67	62	56
Sergipe	44	66	65	55
Tocantins	43	62	56	45
Sem Informações ³	0	71	0	71
Total	46	67	63	57

Fonte: SRH/MP.

1 - Inclui Servidores Cíveis da administração direta, fundações e autarquias do Poder Executivo (inclusive contratos temporários).

2 - No caso do Instituidor de Pensão a idade média se refere idade do servidor quando do falecimento.

3 - Não consta informação no cadastro SIAPE.

Tabela 2.15 - Idade Média dos Servidores Públicos Federais Cíveis Ativos do Poder Executivo, por sexo, segundo as unidades da federação¹ - SIAPE

Posição - Jan/2005

Unidades da Federação	Idade Média dos Servidores Públicos Ativos		Total
	Masculino	Feminino	
Acre	46	44	46
Alagoas	46	45	46
Amapá	47	47	47
Amazonas	46	44	45
Bahia	47	45	47
Ceará	47	45	46
Distrito Federal	44	43	44
Espírito Santo	45	44	45
Goiás	47	44	46
Maranhão	48	46	47
Mato Grosso	46	44	45
Mato Grosso do Sul	44	43	44
Minas Gerais	46	44	45
Pará	47	46	47
Paraíba	47	46	46
Paraná	44	42	43
Pernambuco	47	46	46
Piauí	47	45	47
Rio de Janeiro	47	47	47
Rio Grande do Norte	46	45	46
Rio Grande do Sul	45	44	45
Rondônia	48	49	48
Roraima	45	45	45
Santa Catarina	45	43	44
São Paulo	46	44	45
Sergipe	45	43	44
Tocantins	44	41	43
Total	46	45	46

Elaborado: SRH/MP.

1 - Inclui os servidores civis da administração direta, autarquias e fundações do Poder Executivo (inclusive contratos temporários).

Tabela 2.16 - Quantitativo dos Servidores Públicos Federais Civis do Poder Executivo, por situação de vínculo, segundo as Unidades da Federação¹ - SIAPE

Unidades da Federação	Posição - Jan/2005							
	Ativos		Aposentados		Inst. Pensão		Total	
	Qtde	%	Qtde	%	Qtde	%	Qtde	%
Acre	2.513	34,4	2.645	36,2	2.139	29,3	7.297	100,0
Alagoas	6.979	50,4	4.582	33,1	2.275	16,4	13.836	100,0
Amapá	9.920	66,1	3.298	22,0	1.784	11,9	15.002	100,0
Amazonas	8.892	63,3	3.693	26,3	1.453	10,4	14.038	100,0
Bahia	23.016	47,4	17.144	35,3	8.436	17,4	48.596	100,0
Ceará	16.595	40,3	16.319	39,6	8.274	20,1	41.188	100,0
Distrito Federal	49.448	34,0	43.371	29,9	52.427	36,1	145.246	100,0
Espírito Santo	8.567	53,0	5.553	34,4	2.037	12,6	16.157	100,0
Goiás	10.956	56,0	6.758	34,5	1.852	9,5	19.566	100,0
Maranhão	10.772	57,5	5.792	30,9	2.174	11,6	18.738	100,0
Mato Grosso	7.262	68,1	2.465	23,1	929	8,7	10.656	100,0
Mato Grosso do Sul	7.382	68,3	2.187	20,2	1.243	11,5	10.812	100,0
Minas Gerais	42.714	47,7	30.818	34,4	16.102	18,0	89.634	100,0
Pará	17.047	50,8	10.261	30,6	6.227	18,6	33.535	100,0
Paraná	14.413	50,6	9.894	34,7	4.199	14,7	28.506	100,0
Paraná	15.762	50,4	11.206	35,8	4.319	13,8	31.287	100,0
Pernambuco	20.689	38,9	21.069	39,6	11.447	21,5	53.205	100,0
Piauí	6.753	46,7	5.113	35,4	2.581	17,9	14.447	100,0
Rio de Janeiro	101.916	36,0	103.544	36,6	77.414	27,4	282.874	100,0
Rio Grande do Norte	10.907	47,8	8.429	36,9	3.488	15,3	22.824	100,0
Rio Grande do Sul	26.404	48,4	20.441	37,5	7.705	14,1	54.550	100,0
Rondônia	11.959	70,9	3.242	19,2	1.676	9,9	16.877	100,0
Roraima	10.328	79,2	1.797	13,8	915	7,0	13.040	100,0
Santa Catarina	12.673	51,5	8.137	33,1	3.782	15,4	24.592	100,0
São Paulo	37.570	45,6	30.527	37,0	14.380	17,4	82.477	100,0
Sergipe	5.124	48,4	3.793	35,8	1.680	15,9	10.597	100,0
Tocantins	2.770	87,2	328	10,3	77	2,4	3.175	100,0
Sem informações ²	0	0,0	3.482	100,0	0	0,0	3.482	100,0
Total	499.331	44,3	385.888	34,3	241.015	21,4	1.126.234	100,0

Elaborado: SRH/MP.

1 - Inclui os servidores civis da administração direta, autarquias e fundações do Poder Executivo (inclusive contratos temporários).

2 - Não consta informação no cadastro SIAPE.

Tabela 2.17 - Quantitativo (força de trabalho) dos Servidores Públicos Federais Cíveis Ativos do Poder Executivo, por sexo, segundo as Unidades da Federação¹ - SIAPE

Unidades da Federação	Posição - Jan/2005					
	Masculino		Feminino		Total	
	Qtde	%	Qtde	%	Qtde	%
Acre	1.775	70,6	738	29,4	2.513	100,0
Alagoas	3.955	56,7	3.024	43,3	6.979	100,0
Amapá	4.564	46,0	5.356	54,0	9.920	100,0
Amazonas	5.073	57,1	3.819	42,9	8.892	100,0
Bahia	13.903	60,4	9.113	39,6	23.016	100,0
Ceará	9.785	59,0	6.810	41,0	16.595	100,0
Distrito Federal	26.579	53,8	22.869	46,2	49.448	100,0
Espírito Santo	4.933	57,6	3.634	42,4	8.567	100,0
Goiás	6.275	57,3	4.681	42,7	10.956	100,0
Maranhão	6.628	61,5	4.144	38,5	10.772	100,0
Mato Grosso	4.563	62,8	2.699	37,2	7.262	100,0
Mato Grosso do Sul	4.512	61,1	2.870	38,9	7.382	100,0
Minas Gerais	24.379	57,1	18.335	42,9	42.714	100,0
Pará	10.574	62,0	6.473	38,0	17.047	100,0
Paraíba	8.207	56,9	6.206	43,1	14.413	100,0
Paraná	8.772	55,7	6.990	44,3	15.762	100,0
Pernambuco	11.453	55,4	9.236	44,6	20.689	100,0
Piauí	4.491	66,5	2.262	33,5	6.753	100,0
Rio de Janeiro	55.195	54,2	46.721	45,8	101.916	100,0
Rio Grande do Norte	6.539	60,0	4.368	40,0	10.907	100,0
Rio Grande do Sul	14.929	56,5	11.475	43,5	26.404	100,0
Rondônia	5.986	50,1	5.973	49,9	11.959	100,0
Roraima	4.781	46,3	5.547	53,7	10.328	100,0
Santa Catarina	7.381	58,2	5.292	41,8	12.673	100,0
São Paulo	20.242	53,9	17.328	46,1	37.570	100,0
Sergipe	3.052	59,6	2.072	40,4	5.124	100,0
Tocantins	1.860	67,1	910	32,9	2.770	100,0
Total	280.386	56,2	218.945	43,8	499.331	100,0

Elaborado: SRH/MP.

Força de trabalho = quantidade de vínculo (-) exercício descentralizado (-) lotação provisória (-) cedido.

1 - Inclui os servidores civis da administração direta, autarquias e fundações do Poder Executivo (inclusive contratos temporários).

Tabela 2.18 - Relação entre o Quantitativo (força de trabalho) dos Servidores Públicos Federais Cíveis Ativos do Poder Executivo na população do estado, segundo as Unidades da Federação¹ - SIAPE

Posição - Jan/2005

Unidades da Federação	Quantidade ¹	Participação percentual dos Servidores Cíveis	
		Sobre o total de Serv. Públicos	Sobre a população do estado *
Rio de Janeiro	101.916	20,4	0,7
Distrito Federal	49.448	9,9	2,4
Minas Gerais	42.714	8,6	0,2
São Paulo	37.570	7,5	0,1
Rio Grande do Sul	26.404	5,3	0,3
Pernambuco	20.689	4,1	0,3
Bahia	23.016	4,6	0,2
Pará	17.047	3,4	0,3
Ceará	16.595	3,3	0,2
Paraná	15.762	3,2	0,2
Paraíba	14.413	2,9	0,4
Santa Catarina	12.673	2,5	0,2
Rondônia	11.959	2,4	0,9
Roraima	10.328	2,1	3,2
Goiás	10.956	2,2	0,2
Rio Grande do Norte	10.907	2,2	0,4
Maranhão	10.772	2,2	0,2
Amapá	9.920	2,0	2,1
Amazonas	8.892	1,8	0,3
Espírito Santo	8.567	1,7	0,3
Mato Grosso do Sul	7.382	1,5	0,4
Mato Grosso	7.262	1,5	0,3
Alagoas	6.979	1,4	0,2
Piauí	6.753	1,4	0,2
Sergipe	5.124	1,0	0,3
Tocantins	2.770	0,6	0,2
Acre	2.513	0,5	0,5
Total	499.331	100,0	0,3

Elaborado: SRH/MP.

Força de Trabalho = quantidade de vínculo (-) exercício descentralizado (-) lotação provisória (-) cedido.

1 - Inclui os servidores civis da administração direta, autarquias e fundações do Poder Executivo (inclusive contratos temporários).

* IBGE-censo de 2000.

Tabela 2.19 - Quantitativo (força de trabalho) dos Servidores Públicos Federais Cíveis Ativos do Poder Executivo, por Governos dos Ex-Territórios, segundo a situação de vínculo¹ - SIAPE

Situação de Vínculo	1997		1998		1999		2000		2001		2002		2003		2004		2005 ²	
	Qtde	%	Qtde	%	Qtde	%	Qtde	%	Qtde	%	Qtde	%	Qtde	%	Qtde	%	Qtde	%
Acre																		
Ativos	102	2,8	91	2,5	35	1,0	28	0,8	19	0,5	15	0,4	13	0,4	11	0,3	11	0,3
Aposentados	2.368	65,2	2.404	65,1	2.382	65,0	2.301	63,0	2.246	61,7	2.183	60,2	2.080	58,8	2.005	50,8	2.000	50,8
Instituidor de Pensão	1.160	32,0	1.199	32,5	1.247	34,0	1.325	36,3	1.373	37,7	1.427	39,4	1.445	40,8	1.927	48,9	1.929	49,0
Total	3.630	100,0	3.694	100,0	3.664	100,0	3.654	100,0	3.638	100,0	3.625	100,0	3.538	100,0	3.943	100,0	3.940	100,0
Amapá																		
Ativos	8.333	69,6	8.176	68,0	7.895	66,5	7.719	65,3	7.541	64,2	8.335	65,6	7.931	62,9	7.873	62,2	7.865	62,1
Aposentados	2.503	20,9	2.664	22,1	2.738	23,1	2.798	23,7	2.807	23,9	2.876	22,6	3.092	24,5	3.116	24,6	3.108	24,6
Instituidor de Pensão	1.139	9,5	1.191	9,9	1.240	10,4	1.308	11,1	1.390	11,8	1.491	11,7	1.577	12,5	1.672	13,2	1.684	13,3
Total	11.975	100,0	12.031	100,0	11.873	100,0	11.825	100,0	11.738	100,0	12.702	100,0	12.600	100,0	12.661	100,0	12.657	100,0
Rondônia																		
Ativos	8.352	78,2	8.035	75,3	7.601	72,4	7.340	70,8	7.062	69,0	6.647	65,8	6.104	61,0	5.836	55,8	5.806	55,6
Aposentados	1.482	13,9	1.756	16,4	1.957	18,6	2.037	19,7	2.116	20,7	2.335	23,1	2.717	27,2	3.382	32,3	3.389	32,4
Instituidor de Pensão	840	7,9	886	8,3	941	9,0	988	9,5	1.051	10,3	1.123	11,1	1.182	11,8	1.250	11,9	1.255	12,0
Total	10.674	100,0	10.677	100,0	10.499	100,0	10.365	100,0	10.229	100,0	10.105	100,0	10.003	100,0	10.468	100,0	10.450	100,0
Roraima																		
Ativos	8.460	86,6	8.271	85,1	7.784	82,4	8.742	83,2	8.576	82,1	8.410	81,1	8.179	79,6	7.744	76,3	7.733	76,2
Aposentados	806	8,2	905	9,3	1.095	11,6	1.151	11,0	1.220	11,7	1.264	12,2	1.346	13,1	1.606	15,8	1.604	15,8
Instituidor de Pensão	505	5,2	539	5,5	572	6,1	617	5,9	650	6,2	692	6,7	747	7,3	804	7,9	805	7,9
Total	9.771	100,0	9.715	100,0	9.451	100,0	10.510	100,0	10.446	100,0	10.366	100,0	10.272	100,0	10.154	100,0	10.142	100,0
Total																		
Ativos	25.247	70,0	24.573	68,0	23.315	65,7	23.829	65,5	23.198	64,3	23.407	63,6	22.227	61,0	21.464	57,7	21.415	57,6
Aposentados	7.159	19,9	7.729	21,4	8.172	23,0	8.287	22,8	8.389	23,3	8.658	23,5	9.235	25,4	10.109	27,2	10.101	27,2
Instituidor de Pensão	3.644	10,1	3.815	10,6	4.000	11,3	4.238	11,7	4.464	12,4	4.733	12,9	4.951	13,6	5.653	15,2	5.673	15,3
Total	36.050	100,0	36.117	100,0	35.487	100,0	36.354	100,0	36.051	100,0	36.798	100,0	36.413	100,0	37.226	100,0	37.189	100,0

Fonte: SRH/MP.

Força de Trabalho= quantidade de vínculo (-) exercício descentralizado (-) lotação provisória (-) cedido

1 - Inclui Servidores Cíveis da administração direta, fundações e autarquias do Poder Executivo

2 - Posição de Janeiro/2005

De 1997 a 2004 foram considerados os quantitativos do mês de dezembro de cada ano.



Tabela 2.20 - Quantitativo (força de trabalho) dos Servidores Públicos Federais Cíveis Ativos do Poder Executivo ¹, por Região - SIAPE

Posição - Jan/2005

Região	Quantitativo de Servidores Cíveis Ativos	Participação percentual dos servidores civis (%)	
		sobre o total de Servidores Públicos	sobre a população ² da região *
Norte	63.429	12,7	0,5
Nordeste	115.248	23,1	0,9
Sudeste	190.767	38,2	1,5
Sul	54.839	11,0	0,4
Centro-oeste	75.048	15,0	0,6
Total	499.331	100,0	0,3

Fonte: SRH/MP.

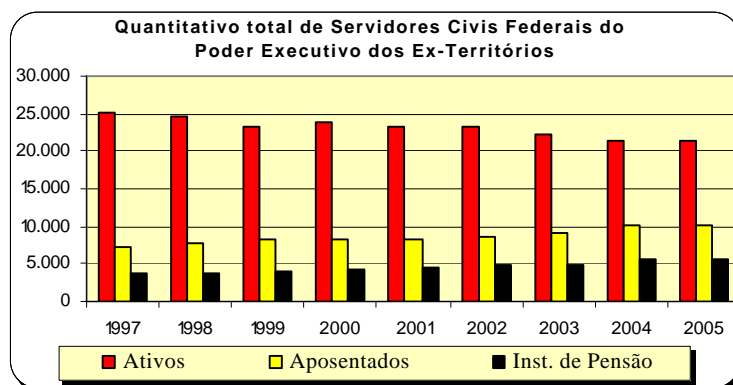
Força de Trabalho = quantidade de vínculo (-) exercício descentralizado (-) lotação provisória (-) cedido.

1 - Inclui os servidores civis da administração direta, autarquias e fundações do Poder Executivo (inclusive contratos temporários).

2 - % do total de Servidores Públicos Federais Cíveis Ativos do Poder Executivo sobre a população da Região.

* IBGE-censo de 2000.



Tabela 2.21 - Quantitativo e Idade Média dos Servidores Públicos Federais Cíveis do Poder Executivo, por situação de vínculo¹, segundo a Região - SIAPE

Posição - Jan/2005

Região	Ativos		Aposentados		Inst. de Pensão ²		Total	
	Quant.	Idade Média	Quant.	Idade Média	Quant.	Idade Média	Quant.	Idade Média
Norte	63.429	46	25.264	66	14.271	62	102.964	53
Nordeste	115.248	46	92.135	67	44.554	64	251.937	57
Sudeste	190.767	46	170.442	68	109.933	62	471.142	58
Sul	54.839	44	39.784	65	15.806	62	110.429	54
Centro-oeste	75.048	44	54.781	67	56.451	63	186.280	56
Sem Informações ³	0	0	3.482	71	0	0	3.482	71
Total	499.331	46	385.888	67	241.015	63	1.126.234	57

Fonte: SRH/MP.

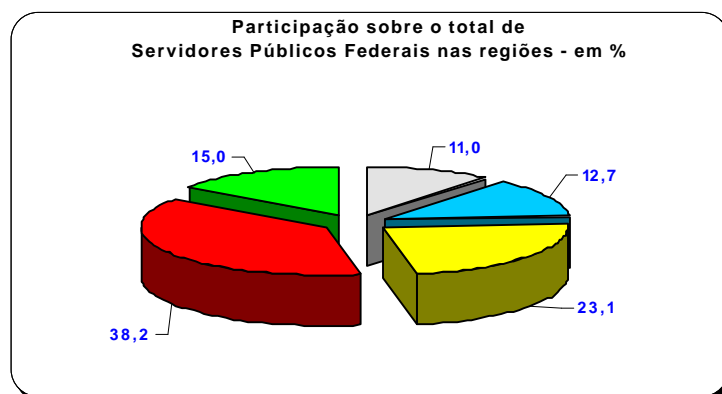
Força de trabalho = quantidade de vínculo (-) exercício descentralizado (-) lotação provisória (-) cedido.

1 - Inclui os servidores civis da administração direta, autarquias e fundações do Poder Executivo (inclusive contratos temporários).

2 - No caso do Inst. de Pensão a idade média se refere idade do servidor quando do falecimento.

3 - Não consta informação no cadastro do SIAPE.

Tabela 2.22 - Quantitativo de Vínculos de Servidores das Carreiras da Administração Pública Federal, por situação de vínculo, segundo o sexo - SIAPE

Posição - Jan/2005

(Continua)

CARGO / CARREIRA	Quantitativo de Vínculos de Servidores							
	Ativo		Aposentado		Inst. de Pensão		Total Geral	
	Total	Feminino	Total	Feminino	Total	Feminino	Total	Feminino
Gestão	4.882	37,2%	3.137	55,6%	619	21,5%	8.638	42,8%
Analista de Comércio Exterior - NS	219	27,9%	-	-	1	0,0%	220	27,7%
Analista de Planejamento e Orçamento - NS	459	28,3%	202	40,6%	14	35,7%	675	32,1%
Analista de Finanças e Controle - NS	1.498	30,5%	1.174	56,5%	315	22,2%	2.987	39,8%
Especialista em Políticas Públicas e Gestão Governamental - NS	618	31,2%	4	50,0%	3	33,3%	625	31,4%
Técnico de Planejamento P-1501 do Grupo TP-1500 NS	114	38,6%	186	36,6%	26	19,2%	326	35,9%
Técnico de Planejamento e Pesquisa IPEA NS	236	25,0%	267	26,2%	22	9,1%	525	25,0%
Técnico de Planejamento e Orçamento NI	207	55,6%	79	70,9%	9	22,2%	295	58,6%
Técnico de Finanças e Controle NI	1.212	53,0%	957	66,0%	205	20,5%	2.374	55,4%
Cargos de Nível Superior do IPEA - NS	61	31,1%	100	58,0%	5	40,0%	166	47,6%
Cargos de Nível Intermediário do IPEA - NI	258	38,0%	168	67,9%	19	21,1%	445	48,5%
Auditoria	21.412	35,4%	19.098	46,1%	11.880	8,3%	52.390	33,2%
Auditor-Fiscal da Receita Federal - NS	7.724	24,6%	6.125	31,5%	5.926	5,0%	19.775	20,9%
Técnico da Receita Federal	6.497	42,9%	5.104	70,7%	1.908	24,7%	13.509	50,8%
Auditor-Fiscal da Previdência Social - NS	4.229	42,1%	5.436	40,9%	3.157	4,4%	12.822	32,3%
Auditor-Fiscal do Trabalho - NS	2.962	37,5%	2.433	43,2%	889	8,9%	6.284	35,6%
Diplomacia	2.382	40,9%	863	55,7%	414	11,8%	3.659	41,1%
3º Secretário a Ministro 1ª Classe - NS	1.117	19,3%	237	8,0%	248	2,0%	1.602	15,0%
Oficial de Chancelaria - NS	655	61,5%	359	76,0%	78	30,8%	1.092	64,1%
Assistente de Chancelaria - NI	610	58,2%	267	70,8%	88	22,7%	965	58,4%
Jurídica	6.237	41,5%	4.629	40,0%	1.643	7,2%	12.509	36,5%
Procurador Federal ¹ - NS	3.805	40,8%	3.397	39,8%	1.247	7,1%	8.449	35,4%
Procurador da Fazenda Nacional - NS	1.021	39,2%	216	26,4%	91	5,5%	1.328	34,8%
Advogado da União - lotado na AGU - NS	1.267	45,5%	10	50,0%	1	0,0%	1.278	45,5%
Advogado/Assist. e Procurador de Autarquias e Fundações - NS	50	44,0%	984	43,5%	286	8,4%	1.320	35,9%
Defensor Público - NS	94	41,5%	22	45,5%	18	0,0%	134	36,6%
Quadro de Pessoal da Advocacia Geral da União	1.238	52,7%	22	54,5%	11	36,4%	1.271	52,6%
Nível Superior	140	55,7%	5	80,0%	-	-	145	56,6%
Nível Intermediário	1.068	52,4%	15	40,0%	10	30,0%	1.093	52,1%
Nível Auxiliar	30	46,7%	2	100,0%	1	100,0%	33	51,5%
Polícia Federal	8.552	13,4%	3.608	11,3%	3.370	1,6%	15.530	10,3%
Delegado -NS	1.218	15,5%	753	14,3%	267	0,4%	2.238	13,3%
Censor ² - NS	-	-	-	-	3	0,0%	3	0,0%
Perito - NS	444	17,1%	221	36,2%	57	10,5%	722	22,4%
Escrivão - NI	1.391	28,7%	220	30,0%	72	4,2%	1.683	27,8%
Agente	5.048	8,6%	2.278	4,5%	2.902	1,3%	10.228	5,6%
Papiloscopista	451	10,9%	136	37,5%	69	10,1%	656	16,3%
Plano Especial do Departamento de Polícia Federal	3.232	40,2%	1.133	35,4%	512	5,1%	4.877	35,4%
Nível Superior	269	40,5%	105	48,6%	25	4,0%	399	40,4%
Nível Intermediário	2.935	40,3%	1.026	34,0%	476	5,3%	4.437	35,1%
Nível Auxiliar	28	28,6%	2	50,0%	11	0,0%	41	22,0%
Plano Especial do Depart. Nacional de Produção Mineral	805	37,0%	175	42,3%	33	18,2%	1.013	37,3%
Nível Superior (art. 15º da Lei 11.046/2004) ⁸	249	14,5%	56	16,1%	4	0,0%	309	14,6%
Nível Intermediário (art. 15º da Lei 11.046/2004) ⁸	78	26,9%	5	20,0%	4	25,0%	87	26,4%
Nível Superior	36	47,2%	35	48,6%	4	50,0%	75	48,0%
Nível Intermediário	420	48,8%	71	56,3%	18	5,6%	509	48,3%
Nível Auxiliar	22	86,4%	8	87,5%	3	66,7%	33	84,8%
Pesquisa em Ciência & Tecnologia	25.031	39,5%	12.019	45,2%	3.153	11,2%	40.203	39,0%
Analista - NS	2.403	51,1%	1.364	51,1%	161	21,1%	3.928	49,8%
Tecnologista - NS	5.022	40,9%	1.818	46,0%	310	14,5%	7.150	41,1%
Pesquisador - NS	2.255	41,5%	696	46,6%	109	22,0%	3.060	42,0%
Assistente - NI	6.370	41,4%	3.704	43,9%	1.614	8,6%	11.688	37,6%
Tecnico - NI	8.468	34,1%	4.118	45,6%	784	12,4%	13.370	36,4%
Auxiliar Técnico - NA	59	39,0%	12	16,7%	10	10,0%	81	32,1%
Auxiliar - NA	454	25,1%	307	21,5%	165	7,3%	926	20,7%

Tabela 2.22 - Quantitativo de Vínculos de Servidores das Carreiras da Administração Pública Federal, por situação de vínculo, segundo o sexo - SIAPE

Posição - Jan/2005

(Continua)

CARGO / CARREIRA	Quantitativo de Vínculos de Servidores							
	Ativo		Aposentado		Inst. de Pensão		Total Geral	
	Total	Feminino	Total	Feminino	Total	Feminino	Total	Feminino
Tecnologia Militar	242	14,5%	60	11,7%	18	0,0%	320	13,1%
Engenheiro - NS	242	14,5%	60	11,7%	18	0,0%	320	13,1%
Reforma Agrária	5.148	33,9%	3.935	41,3%	1.209	9,8%	10.292	33,9%
Engenheiro Agrônomo - NS	554	13,5%	244	7,8%	51	2,0%	849	11,2%
Cargos de Nível Superior - NS	781	44,6%	868	49,8%	157	9,6%	1.806	44,0%
Cargos de Nível Intermediário - NI	3.809	34,6%	2.788	42,1%	953	10,8%	7.550	34,4%
Cargos de Nível Auxiliar - NA	4	50,0%	35	0,0%	48	0,0%	87	2,3%
Fiscalização	5.387	14,2%	2.771	7,1%	3.997	1,5%	12.155	8,5%
Médico do Trabalho - 40 horas - Mtb ³ - NS	4	0,0%	-	-	1	0,0%	5	0,0%
Fiscal Federal Agropecuário ⁴ - NS	3.156	21,2%	1.391	11,0%	1.030	1,7%	5.577	15,0%
Agente de Atividades Agropecuárias - NI	663	4,5%	1.257	3,3%	2.844	1,5%	4.764	2,4%
Agente de Insp. Sanit. e Ind. de Produtos de Origem Animal - NI	1.564	2,1%	123	0,8%	122	0,0%	1.809	1,9%
Docente	73.243	44,5%	37.822	49,9%	8.645	13,5%	119.710	44,0%
Professor de 3º grau (Auxiliar a Titular) - NS	42.164	38,5%	26.544	42,6%	6.202	8,4%	74.910	37,4%
Professor de 1º e 2º graus (A a E) - NI	19.347	52,0%	11.278	67,0%	2.443	26,6%	33.068	55,3%
Contratos Temporários: Professor de 3º grau - NS	9.528	54,2%	-	-	-	-	9.528	54,2%
Contratos Temporários: Professor de 1º e 2º graus - NI	2.204	51,4%	-	-	-	-	2.204	51,4%
CVM - Comissão de Valores Mobiliário	313	27,2%	150	53,3%	15	26,7%	478	35,4%
Analista - NS	130	17,7%	50	28,0%	4	25,0%	184	20,7%
Inspetor - NS	70	17,1%	19	21,1%	6	0,0%	95	16,8%
Agente Executivo - NI	63	58,7%	68	80,9%	2	100,0%	133	70,7%
Auxiliar de Serviços Gerais - NI	50	26,0%	13	53,8%	3	33,3%	66	31,8%
SUSEP - Superintendência de Seguros Privados	252	38,9%	256	51,6%	74	12,2%	582	41,1%
Analista Técnico - NS	168	32,1%	95	48,4%	20	15,0%	283	36,4%
Agente Executivo - NI	84	52,4%	161	53,4%	54	11,1%	299	45,5%
PCC - Plano de Classificação e Cargo	68.932	45,6%	122.183	30,5%	135.980	4,8%	327.095	23,0%
Cargos de Nível Superior - NS	9.700	50,6%	15.548	46,9%	9.011	7,0%	34.259	37,5%
Cargos de Nível Intermediário - NI	51.401	45,0%	93.066	30,7%	105.331	5,1%	249.798	22,8%
Cargos de Nível Auxiliar - NA	7.831	43,1%	13.569	10,5%	21.638	2,2%	43.038	12,3%
Técnico-Administrativos e Técnico-Marítimos das IFES	99.197	53,3%	41.594	55,1%	13.187	17,1%	153.978	50,7%
Cargos de Nível Superior - NS	24.535	63,2%	9.140	66,9%	1.310	25,3%	34.985	62,8%
Cargos de Nível Intermediário - NI	60.950	52,4%	27.030	53,3%	9.040	16,0%	97.020	49,3%
Cargos de Nível Auxiliar - NA	13.712	39,4%	5.424	44,0%	2.837	16,8%	21.973	37,6%
DACTA - Grupo de Defesa Aérea e Controle do Tráfego Aéreo	192	16,7%	55	30,9%	10	10,0%	257	19,5%
Cargos de Nível Superior - NS	19	5,3%	6	0,0%	1	0,0%	26	3,8%
Cargos de Nível Intermediário - NI	173	17,9%	49	34,7%	9	11,1%	231	21,2%
Polícia Civil do Ex-Território⁵	875	29,6%	757	4,0%	1.112	1,5%	2.744	11,2%
Cargos de Nível Superior - NS	68	20,6%	41	7,3%	25	8,0%	134	14,2%
Cargos de Nível Intermediário - NI	807	30,4%	716	3,8%	1.087	1,4%	2.610	11,0%
Departamento de Polícia Rodoviária Federal	9.018	7,0%	4.296	0,7%	1.121	1,6%	14.435	4,6%
Policial Rodoviário Federal - NI	8.268	7,0%	4.160	0,7%	1.095	1,6%	13.523	4,6%
Cargos de Nível Superior - NS	75	41,3%	25	44,0%	4	25,0%	104	41,3%
Cargos de Nível Intermediário - NI	663	28,8%	111	32,4%	22	4,5%	796	28,6%
Cargos de Nível Auxiliar - NA	12	50,0%	-	-	-	-	12	50,0%
Meio Ambiente	5.589	31,0%	172	44,2%	49	10,2%	5.810	31,2%
Analista Ambiental - NS	1.833	30,1%	29	65,5%	12	8,3%	1.874	30,5%
Analista Administrativo - NS	415	50,4%	24	54,2%	2	-	441	50,6%
Gestor Ambiental - NS	8	50,0%	2	0,0%	-	-	10	40,0%
Gestor Administrativo - NS	13	46,2%	2	100,0%	-	-	15	53,3%
Técnico Administrativo - NI	2.302	37,8%	76	52,6%	18	11,1%	2.396	38,1%
Técnico Ambiental - NI	883	5,5%	32	3,1%	17	5,9%	932	5,5%
Auxiliar Administrativo - NA	135	32,6%	7	14,3%	-	-	142	31,7%

Tabela 2.22 - Quantitativo de Vínculos de Servidores das Carreiras da Administração Pública Federal, por situação de vínculo, segundo o sexo - SIAPE

Posição - Jan/2005

(Conclusão)

CARGO / CARREIRA	Quantitativo de Vínculos de Servidores							
	Ativo		Aposentado		Inst. de Pensão		Total Geral	
	Total	Feminino	Total	Feminino	Total	Feminino	Total	Feminino
Previdenciária	1.121	51,0%	2.343	60,6%	1.088	24,0%	4.552	49,5%
Nível Superior - NS	136	36,8%	514	53,3%	234	18,4%	884	41,5%
Nível Intermediário - NI	980	53,1%	1.824	62,6%	846	25,5%	3.650	51,5%
Nível Auxiliar - NA	5	40,0%	5	60,0%	8	25,0%	18	38,9%
Perito Médico da Previdência Social	2.173	14,0%	1.875	19,5%	435	3,2%	4.483	15,3%
Supervisor Médico Pericial - NS	165	35,8%	7	28,6%	1	0,0%	173	35,3%
Seguridade Social e do Trabalho	93.676	41,6%	89.381	54,4%	38.599	12,9%	221.656	41,8%
Nível Superior - NS	24.476	39,3%	27.161	44,4%	9.104	8,3%	60.741	36,9%
Nível Intermediário - NI	68.165	42,2%	61.936	58,9%	28.898	14,2%	158.999	43,7%
Nível Auxiliar - NA	1.035	52,5%	284	41,5%	597	16,6%	1.916	39,7%
Seguro Social	32.669	61,3%	28.790	71,7%	4.803	20,9%	66.262	62,9%
Nível Superior - NS	4.019	61,7%	5.138	79,7%	592	22,3%	9.749	68,8%
Nível Intermediário - NI	28.549	61,3%	23.562	70,2%	4.187	20,7%	56.298	62,0%
Nível Auxiliar - NA	101	40,6%	90	34,4%	24	16,7%	215	35,3%
Agência Nacional de Águas	96	18,8%	-	-	-	-	96	18,8%
Especialista em Geoprocessamento	10	10,0%	-	-	-	-	10	10,0%
Especialista em Recursos Hídricos	86	19,8%	-	-	-	-	86	19,8%
ANVISA - Agência Nacional de Vigilância Sanitária	1.002	46,8%	112	52,7%	8	12,5%	1.122	47,1%
Nível Superior - NS	341	51,6%	48	54,2%	2	0,0%	391	51,7%
Nível Intermediário - NI	657	44,4%	63	52,4%	6	16,7%	726	44,9%
Nível Auxiliar - NA	4	25,0%	1	0,0%	-	-	5	20,0%
HFA - Hospital das Forças Armadas	353	70,0%	-	-	-	-	353	70,0%
Nível Superior - NS	108	61,1%	-	-	-	-	108	61,1%
Nível Intermediário - NI	245	73,9%	-	-	-	-	245	73,9%
Looyd	9	0,0%	-	-	-	-	9	0,0%
Nível Superior - NS	6	0,0%	-	-	-	-	6	0,0%
Nível Intermediário - NI	3	0,0%	-	-	-	-	3	0,0%
NES - Natureza Especial	34	5,9%	13	7,7%	23	0,0%	70	4,3%
Sem Cargo ⁶	33.407	41,1%	360	41,9%	8	12,5%	33.775	41,1%
Médico Residente	4.342	49,1%	-	-	-	-	4.342	49,1%
Contratado Lei nº 8.745/93 ⁷	1.458	54,6%	-	-	-	-	1.458	54,6%
Agregado	-	-	408	29,9%	700	5,1%	1.108	14,3%
Pensionistas de outros Poderes absorvidos pelo Minist. Fazenda	-	-	38	31,6%	511	1,4%	549	3,5%
Total	512.664	44,1%	382.062	45,0%	233.228	7,8%	1.127.954	36,9%
Agente Penitenciário do GDF	693	26,12%	93	10,75%	28	7,14%	814	23,71%

Fonte: SRH/MP

NS - Nível Superior / NI - Nível Intermediário / NA - Nível Auxiliar

Inclui contratos temporários

1 - Os cargos efetivos de Procurador Autárquico, Procurador, Advogado, Assistente Jurídico de autarquias e Fundações Públicas, Procurador e Advogado da Superintendência de Seguros Privados e da Comissão Valores Mobiliários. (observado o art. 40 e 46 da MP 2048-30/2000) são transformados em cargos de Procurador Federal (Medida Provisória 2048-26 de 29.06.2000, MP 2048-27 de 28.07.2000 e MP 2048-30 de 26.10.2000)

2 - Extinção, conforme Lei nº 9.688, de 06/07/98.

3 - Extinção, conforme art. 10 § 2º da Medida Provisória nº 1.915-1, de 29 de julho de 1999.

4 - Os cargos de Farmacêutico - NS 908, Zootecnista - NS 911, Engenheiro Agrônomo - NS 912 e Químico - NS 921 do quadro permanente do Ministério da Agricultura e do Abastecimento foram transformados em cargos de Fiscal de Defesa Agropecuária, conforme Portaria nº 1.766 de 24.11.99. Os atuais cargos efetivos da Carreira de Fiscal de Defesa Agropecuária e de Médico Veterinário - NS 910, cujos ocupantes estejam em efetivo exercício nas atividades de controle, inspeção, fiscalização e defesa agropecuária, do Quadro de Pessoal do Ministério da Agricultura e do Abastecimento, são transformados em cargos de Fiscal Federal Agropecuário, conforme art. 28. §1º e §2º da MP 2048-26/2000, MP 2048-27 de 28.07.2000 e MP 2048-30 de 26.10.2000

5 - Polícia Civil do Ex-Território.

6 - Servidores sem vínculo e requisitados de outros órgãos da administração direta, autarquias, fundações, empresas e outras esferas.

7 - Contratado Lei nº 8.745/93, para realização de recenseamento da Fundação Instituto Brasileiro de Geografia e Estatística - IBGE.

8 - Corresponde aos cargos de nível superior de Economista, engenheiro, Geógrafo, Pesquisador em Ciências Exatas e da Natureza e Químico; nível intermediário de Desenhista, Técnico em Cartografia e Técnico em Recursos Minerais.

VÍNCULO - Corresponde a um contrato de trabalho de um servidor com um determinado Órgão, podendo este servidor ter um ou no máximo dois contratos (vínculos com o serviço público) de acordo com CF de 1998, art.37 inciso XVI.

2.23 - Distribuição % dos Vínculos de Servidores das Carreiras da Administração Pública Federal Ativos por grupos de idades (Faixa Etária)

Posição - Jan/2005

(Continua)

Cargo / Carreira	Grupos de Idade (Faixa Etária)					
	Até 30 anos	De 31 a 40 anos	De 41 a 50 anos	De 51 a 60 anos	Mais de 60 anos	Não Classificados
Gestão	13,6%	32,7%	36,5%	15,6%	1,6%	0,0%
Analista de Comércio Exterior - NS	31,1%	45,2%	18,7%	5,0%	0,0%	0,0%
Analista de Planejamento e Orçamento - NS	15,9%	39,7%	30,1%	12,9%	1,5%	0,0%
Analista de Finanças e Controle - NS	18,2%	40,2%	27,5%	12,8%	1,3%	0,0%
Especialista em Políticas Públicas e Gestão Governamental - NS	24,6%	46,0%	23,5%	5,2%	0,8%	0,0%
Técnico de Planejamento P-1501 do Grupo TP-1500 NS	0,0%	0,0%	24,6%	65,8%	9,6%	0,0%
Técnico de Planejamento e Pesquisa IPEA NS	13,6%	28,0%	22,5%	32,6%	3,4%	0,0%
Técnico de Planejamento e Orçamento NI	0,0%	18,8%	61,4%	19,3%	0,5%	0,0%
Técnico de Finanças e Controle NI	5,4%	22,3%	53,1%	17,7%	1,5%	0,0%
Cargos de Nível Superior do IPEA - NS	0,0%	0,0%	59,0%	39,3%	1,6%	0,0%
Cargos de Nível Intermediário do IPEA - NI	0,0%	21,3%	61,6%	14,7%	2,3%	0,0%
Auditoria	5,8%	28,5%	41,8%	21,0%	2,9%	0,0%
Auditor-Fiscal da Receita Federal - NS	4,0%	30,3%	38,1%	24,0%	3,5%	0,0%
Técnico da Receita Federal - NS	8,4%	35,2%	41,7%	13,1%	1,6%	0,0%
Auditor-Fiscal da Previdência Social - NS	6,0%	19,0%	51,2%	22,2%	1,7%	0,0%
Auditor-Fiscal do Trabalho - Legislação do Trabalho - NS	4,3%	22,4%	38,2%	28,9%	6,2%	0,0%
Diplomacia	7,6%	18,8%	32,3%	29,8%	11,5%	0,0%
3º Secretário a Ministro 1ª Classe - NS	11,6%	25,0%	27,2%	24,8%	11,4%	0,0%
Oficial de Chancelaria - NS	3,2%	23,4%	26,6%	33,1%	13,7%	0,0%
Assistente de Chancelaria - NI	4,8%	2,5%	47,9%	35,4%	9,5%	0,0%
Jurídica	25,6%	28,6%	24,6%	16,9%	4,4%	0,0%
Procurador Federal ¹ - NS	28,7%	23,9%	24,8%	18,3%	4,2%	0,0%
Procurador da Fazenda Nacional - NS	24,1%	42,2%	21,9%	7,6%	4,1%	0,0%
Advogado da União - AGU - NS	16,3%	33,0%	26,4%	19,7%	4,6%	0,0%
Advogado/Assist. e Procurador de Autarquias e Fundações - NS	0,0%	4,0%	38,0%	32,0%	26,0%	0,0%
Defensor Público - NS	52,1%	23,4%	10,6%	11,7%	2,1%	0,0%
Quadro de Pessoal da Advocacia Geral da União	1,1%	19,1%	55,7%	21,2%	3,0%	0,0%
Nível Superior	0,0%	10,7%	50,7%	35,7%	2,9%	0,0%
Nível Intermediário	1,0%	20,1%	56,6%	19,3%	2,9%	0,0%
Nível Auxiliar	6,7%	20,0%	43,3%	23,3%	6,7%	0,0%
Polícia Federal	15,3%	37,5%	42,3%	4,7%	0,2%	0,0%
Delegado -NS	30,8%	30,6%	27,7%	10,7%	0,2%	0,0%
Perito - NS	21,8%	45,5%	24,8%	7,7%	0,2%	0,0%
Escrivão - NI	16,1%	46,7%	35,5%	1,7%	0,0%	0,0%
Agente - NI	8,7%	36,2%	50,7%	4,1%	0,2%	0,0%
Papiloscopista - NI	38,6%	34,1%	25,7%	1,6%	0,0%	0,0%
Plano Especial do Departamento da Polícia Federal	32,2%	17,7%	31,6%	16,0%	2,5%	0,0%
Nível Superior	30,9%	24,2%	17,8%	23,0%	4,1%	0,0%
Nível Intermediário	32,6%	17,3%	32,6%	15,3%	2,2%	0,0%
Nível Auxiliar	0,0%	0,0%	57,1%	28,6%	14,3%	0,0%
Plano Especial do Depart. Nacional de Produção Mineral	0,0%	7,6%	49,8%	36,4%	6,2%	0,0%
Nível Superior (art. 15º da Lei 11.046/2004) ⁶	0,0%	0,8%	39,0%	49,4%	10,8%	0,0%
Nível Intermediário (art. 15º da Lei 11.046/2004) ⁶	0,0%	12,8%	57,7%	26,9%	2,6%	0,0%
Nível Superior	0,0%	2,8%	44,4%	50,0%	2,8%	0,0%
Nível Intermediário	0,0%	11,4%	56,2%	28,3%	4,0%	0,0%
Nível Auxiliar	0,0%	0,0%	31,8%	54,5%	13,6%	0,0%
Pesquisa em Ciência & Tecnologia	3,5%	15,6%	50,7%	26,3%	3,9%	0,0%
Analista - NS	7,0%	19,8%	46,4%	24,2%	2,6%	0,0%
Tecnologista - NS	5,1%	17,4%	49,5%	25,1%	2,8%	0,0%
Pesquisador - NS	1,6%	12,6%	43,1%	36,9%	5,8%	0,0%
Assistente - NI	0,6%	16,2%	53,4%	25,1%	4,7%	0,0%
Tecnico - NI	4,3%	13,5%	53,2%	25,7%	3,4%	0,0%
Auxiliar Técnico - NA	0,0%	18,6%	45,8%	20,3%	15,3%	0,0%
Auxiliar - NA	3,5%	20,3%	38,8%	26,4%	11,0%	0,0%

2.23 - Distribuição % dos Vínculos de Servidores das Carreiras da Administração Pública Federal Ativos por grupos de idades (Faixa Etária)

Posição - Jan/2005

(Continua)

Cargo / Carreira	Grupos de Idade (Faixa Etária)					
	Até 30 anos	De 31 a 40 anos	De 41 a 50 anos	De 51 a 60 anos	Mais de 60 anos	Não Classificados
Tecnologia Militar	-	7,0%	63,2%	26,4%	3,3%	0,0%
Engenheiro - NS	-	7,0%	63,2%	26,4%	3,3%	0,0%
Reforma Agrária	3,2%	8,9%	51,2%	31,4%	5,2%	0,0%
Engenheiro Agrônomo - NS	7,0%	15,3%	35,7%	37,7%	4,2%	0,0%
Cargos de Nível Superior	15,1%	13,1%	38,4%	30,0%	3,5%	0,0%
Cargos de Nível Intermediário	0,2%	7,1%	56,1%	30,8%	5,8%	0,0%
Cargos de Nível Auxiliar	0,0%	50,0%	25,0%	25,0%	0,0%	0,0%
Fiscalização	4,7%	10,1%	37,0%	42,2%	6,1%	0,0%
Médico do trabalho - 40 horas - NS	0,0%	0,0%	50,0%	50,0%	0,0%	0,0%
Fiscal Federal Agropecuário ² - NS	8,0%	15,7%	25,9%	42,9%	7,5%	0,0%
Agente de Atividades Agropecuárias - NI	0,0%	4,4%	58,7%	34,4%	2,6%	0,0%
Agente de Insp. Sanitária e Ind. de Produtos de Origem Animal - NI	0,0%	1,1%	50,3%	44,1%	4,5%	0,0%
Docente	7,8%	25,3%	37,0%	25,2%	4,7%	0,0%
Professor de 3º grau (Auxiliar a Titular) - NS	1,4%	21,3%	38,1%	32,4%	6,8%	0,0%
Professor de 1º e 2º graus (A a E) - NI	2,5%	25,8%	47,8%	21,2%	2,6%	0,0%
Contratos temporários: Professor de 3º grau - NS	39,4%	39,2%	14,8%	5,6%	1,1%	0,0%
Contratos temporários: Professor de 1º e 2º graus - NI	40,5%	37,5%	15,7%	5,8%	0,5%	0,0%
CVM - Comissão de Valores Mobiliários	9,3%	24,6%	41,5%	22,0%	2,6%	0,0%
Analista - NS	12,3%	24,6%	33,1%	28,5%	1,5%	0,0%
Inspetor - NS	17,1%	34,3%	25,7%	18,6%	4,3%	0,0%
Cargos de Nível Intermediário - NI	0,9%	18,6%	61,1%	16,8%	2,7%	0,0%
SUSEP - Superintendência de Seguros Privados	5,2%	32,9%	38,9%	20,2%	2,8%	0,0%
Analista Técnico - NS	6,5%	37,5%	32,1%	20,2%	3,6%	0,0%
Agente Executivo - NI	2,6%	24,4%	52,6%	20,5%	0,0%	0,0%
Auxiliar de Enfermagem - NI	0,0%	100,0%	0,0%	0,0%	0,0%	0,0%
Auxiliar de Serviços Gerais - NI	0,0%	0,0%	75,0%	0,0%	25,0%	0,0%
Motorista - NI	0,0%	0,0%	0,0%	100,0%	0,0%	0,0%
PCC - Plano de Classificação de Cargos	1,2%	14,0%	47,7%	29,5%	7,6%	0,0%
Cargos de Nível Superior - NS	2,7%	8,6%	43,5%	37,8%	7,4%	0,0%
Cargos de Nível Intermediário - NI	1,0%	14,7%	49,4%	27,8%	7,0%	0,0%
Cargos de Nível Auxiliar - NA	0,9%	16,3%	41,2%	29,8%	11,8%	0,0%
Técnico-Administrativos e Técnico-Marítimos das IFES	7,2%	22,8%	44,5%	21,6%	4,0%	0,0%
Cargos de Nível Superior - NS	7,9%	22,3%	46,4%	21,6%	1,9%	0,0%
Cargos de Nível Intermediário - NI	8,2%	23,6%	44,8%	19,7%	3,6%	0,0%
Cargos de Nível Auxiliar - NA	1,0%	20,0%	39,9%	29,7%	9,4%	0,0%
DACTA - Grupo de Defesa Aérea e Controle do Tráfego Aéreo	0,0%	5,2%	56,3%	38,0%	0,5%	0,0%
Cargos de Nível Superior - NS	0,0%	0,0%	36,8%	63,2%	0,0%	0,0%
Cargos de Nível Intermediário - NI	0,0%	5,8%	58,4%	35,3%	0,6%	0,0%
Polícia Civil do Ex-Território³	0,0%	13,1%	65,5%	19,8%	1,6%	0,0%
Cargos de Nível Superior - NS	0,0%	0,0%	42,6%	54,4%	2,9%	0,0%
Cargos de Nível Intermediário - NI	0,0%	14,3%	67,4%	16,9%	1,5%	0,0%
Departamento de Polícia Rodoviária Federal	18,6%	41,2%	25,0%	14,0%	1,4%	0,0%
Policia Rodoviária Federal - NI	20,2%	44,1%	22,6%	12,0%	1,1%	0,0%
Cargos de Nível Superior - NS	0,0%	1,3%	41,3%	52,0%	5,3%	0,0%
Cargos de Nível Intermediário - NI	0,5%	9,7%	51,1%	34,1%	4,7%	0,0%
Cargos de Nível Auxiliar - NI	0,0%	0,0%	75,0%	25,0%	0,0%	0,0%
Meio Ambiente	5,1%	13,5%	50,9%	26,6%	3,8%	0,0%
Analista Ambiental - NS	14,2%	18,8%	41,5%	24,3%	1,3%	0,0%
Analista Administrativo - NS	0,0%	9,2%	53,3%	35,9%	1,7%	0,0%
Gestor Ambiental - NS	0,0%	0,0%	37,5%	62,5%	0,0%	0,0%
Gestor Administrativo - NS	0,0%	7,7%	46,2%	38,5%	7,7%	0,0%
Técnico Administrativo - NI	0,9%	12,7%	55,1%	26,2%	5,1%	0,0%
Técnico Ambiental - NI	0,0%	6,1%	60,9%	27,3%	5,7%	0,0%
Auxiliar Administrativo - NI	2,2%	20,7%	35,6%	30,4%	11,1%	0,0%

2.23 - Distribuição % dos Vínculos de Servidores das Carreiras da Administração Pública Federal Ativos por grupos de idades (Faixa Etária)

Posição - Jan/2005

(Conclusão)

Cargo / Carreira	Grupos de Idade (Faixa Etária)					
	Até 30 anos	De 31 a 40 anos	De 41 a 50 anos	De 51 a 60 anos	Mais de 60 anos	Não Classificados
Previdenciária	2,4%	10,4%	60,0%	24,2%	2,9%	0,0%
Nível Superior - NS	0,0%	1,5%	47,8%	46,3%	4,4%	0,0%
Nível Intermediário - NI	2,8%	11,7%	61,6%	21,2%	2,7%	0,0%
Nível Auxliar - NA	0,0%	0,0%	80,0%	0,0%	20,0%	0,0%
Perito Médico da Previdência Social	0,3%	12,0%	53,0%	28,5%	6,2%	0,0%
Supervisor Médico Pericial	0,0%	20,6%	57,6%	20,0%	1,8%	0,0%
Seguridade Social e do Trabalho	0,2%	9,8%	47,6%	35,4%	6,9%	0,0%
Nível Superior - NS	0,0%	2,9%	32,7%	55,2%	9,1%	0,0%
Nível Intermediário - NI	0,3%	12,0%	53,0%	28,5%	6,2%	0,0%
Nível Auxliar - NA	0,1%	24,6%	46,8%	23,3%	5,2%	0,0%
Seguro Social	9,1%	13,7%	55,5%	19,6%	2,2%	0,0%
Nível Superior - NS	24,1%	19,4%	34,5%	20,3%	1,7%	0,0%
Nível Intermediário - NI	7,0%	12,8%	58,5%	19,4%	2,3%	0,0%
Nível Auxliar - NA	2,0%	14,9%	38,6%	33,7%	10,9%	0,0%
Agência Nacional de Águas	41,7%	34,4%	16,7%	6,3%	1,0%	0,0%
Nível Superior - NS	50,0%	20,0%	20,0%	0,0%	10,0%	0,0%
Nível Intermediário - NI	40,7%	36,0%	16,3%	7,0%	0,0%	0,0%
ANVISA - Agência Nacional de Vigilância Sanitária	0,1%	10,3%	47,7%	35,6%	6,3%	0,0%
Nível Superior - NS	0,0%	0,3%	38,7%	54,5%	6,5%	0,0%
Nível Intermediário - NI	0,2%	15,5%	52,1%	26,0%	6,2%	0,0%
Nível Auxliar - NA	0,0%	0,0%	100,0%	0,0%	0,0%	0,0%
HFA - Hospital das Forças Armadas	51,3%	38,8%	9,3%	0,6%	0,0%	0,0%
Nível Superior - NS	30,6%	54,6%	13,9%	0,9%	0,0%	0,0%
Nível Intermediário - NI	60,4%	31,8%	7,3%	0,4%	0,0%	0,0%
Looyd	0,0%	0,0%	33,3%	55,6%	11,1%	0,0%
Nível Superior - NS	0,0%	0,0%	0,0%	83,3%	16,7%	0,0%
Nível Intermediário - NI	0,0%	0,0%	100,0%	0,0%	0,0%	0,0%
NES - Natureza Especial	0,0%	5,9%	26,5%	32,4%	35,3%	0,0%
Sem Cargo ⁴	16,6%	30,6%	32,8%	16,2%	3,8%	0,0%
Médico Residente	88,3%	10,9%	0,6%	0,1%	0,0%	0,0%
Contratado Lei nº 8.745/93 ⁵	71,8%	15,9%	8,3%	3,5%	0,5%	0,0%
Total	7,2%	19,4%	43,3%	25,3%	4,9%	0,0%
Agente Penitenciário do GDF	18,47%	47,33%	31,75%	2,45%	0,00%	0,00%

Fonte: SRH/MP

NS - Nível Superior / NI - Nível Intemediário / NA - Nível Auxiliar

Inclui contratos temporários

1 - Os cargos efetivos de Procurador Autárquico, Procurador, Advogado, Assistente Jurídico de autarquias e Fundações Públicas, Procurador e Advogado da Susep e da CVM. (observado o art. 40 e 46 da MP 2048-30/2000) são transformados em cargos de Procurador Federal (MP 2048-26 de 29.06.2000, MP 2048-27 de 28.07.2000 e MP 2048-30 de 26.10.2000)

2 - Os cargos de Farmacêutico - NS 908, Zootecnista - NS 911, Engenheiro Agrônomo - NS 912 e Químico - NS 921 do quadro permanente do MAA foram transformados em cargos de Fiscal de Defesa Agropecuária, conforme Portaria nº 1.766 de 24.11.99. Os atuais cargos efetivos da Carreira de Fiscal de Defesa Agropecuária e de Médico Veterinário - NS 910, cujos ocupantes estejam em efetivo exercício nas atividades de controle, inspeção, fiscalização e defesa agropecuária, do Quadro de Pessoal do MAA, são transformados em cargos de Fiscal Federal Agropecuário, conforme art. 28.º1º e §2º da MP 2048-26/2000, MP 2048-27 de 28.07.2000 e de 26.10.2000

3 - Polícia Civil do Ex-Território.

4 - Servidores sem vínculo e requisitados de outros órgãos da administração direta, autarquias, fundações, empresas e outras esferas.

5 - Contratado Lei nº 8.745/93, para realização de recenseamento do IBGE.

6 - Corresponde aos cargos de nível superior de Economista, engenheiro, Geógrafo, Pesquisador em Ciências Exatas e da Natureza e Químico; nível intermediário de Desenhista, Técnico em Cartografia e Técnico em Recursos Minerais.

VÍNCULO - Corresponde a um contrato de trabalho de um servidor com um determinado Órgão, podendo este servidor ter um ou no máximo dois contratos (vínculos com o serviço público) de acordo com CF de 1998, art.37 inciso XVI.

Tabela 2.24 - Evolução do Quantitativo de Servidores Civis e Aposentados do Poder Executivo - SIAPE

Ano	Evolução do Quantitativo de Servidores Civis Ativos e Aposentados - SIAPE		Servidores Ativos Civis do Poder Executivo e Empregados das Estatais ²
	Ativos ¹	Aposentados	
1988	705.548	-	
1989	712.740	-	1.488.608
1990	628.305	-	1.312.682
1991 ³	598.375	244.875	1.238.817
1992 ⁴	620.870	306.036	1.261.037
1993	592.898	313.734	1.236.538
1994	583.020	323.305	1.216.058
1995	567.689	364.892	1.140.711
1996	554.736	377.899	1.068.063
1997 ⁵	531.725	372.622	994.805
1998	513.720	395.175	919.732
1999	497.125	394.651	871.918
2000	486.912	390.340	809.585
2001	458.743	385.939	776.736
2002	456.741	382.260	796.067
2003	456.980	387.257	801.813
2004	499.138	385.810	869.486
2005 ⁶	499.331	385.888	869.679

Elaborado: SRH/MP.

Fonte: SRH-SEST/MP.

1 - Número de servidores civis ativos do Poder Executivo (administração direta, autarquias e fundações).

- Até 1991, uma parcela significativa destes servidores eram celetistas.

2 - Inclui servidores civis ativos do Poder Executivo e empregados das estatais.

3 - Em 1991 => ocorreu desligamento de servidores - Governo Collor.

4 - Em 1992 => ocorreu a reintegração dos servidores - Governo Collor.

5 - A partir de jun/97 considerado o critério de Força de Trabalho = quantidade de vínculo (-) exercício descentralizado (-) lotação provisória (-) cedido.

Inclui contrato temporário.

6 - Posição de Janeiro/2005

De 1988 a 2004 foram considerados os quantitativos do mês de dezembro de cada ano.



Tabela 2.25 - Quantitativo (força de trabalho) dos Servidores Públicos Federais Cíveis Ativos do Poder Executivo, por sexo, segundo os grupos de idade (Faixa Etária) - SIAPE

Posição - Jan/2005

Grupos de Idade (Faixa Etária)	Masculino		Feminino		Total	
	Qtde	%	Qtde	%	Qtde	%
Até 20 anos	459	0,2	340	0,2	799	0,2
De 21 a 25 anos	5.075	1,8	5.251	2,4	10.326	2,1
De 26 a 30 anos	12.515	4,5	12.023	5,5	24.538	4,9
De 31 a 35 anos	19.203	6,8	15.621	7,1	34.824	7,0
De 36 a 40 anos	34.626	12,3	27.443	12,5	62.069	12,4
De 41 a 45 anos	53.763	19,2	48.255	22,0	102.018	20,4
De 46 a 50 anos	60.141	21,4	53.645	24,5	113.786	22,8
De 51 a 55 anos	50.902	18,2	32.672	14,9	83.574	16,7
De 56 a 60 anos	27.780	9,9	15.166	6,9	42.946	8,6
De 61 a 65 anos	11.464	4,1	6.312	2,9	17.776	3,6
De 66 a 70 anos	4.137	1,5	2.130	1,0	6.267	1,3
Mais de 70 anos	320	0,1	84	0,0	404	0,1
Não informado ¹	1	0,0	3	0,0	4	0,0
Total	280.386	100,0	218.945	100,0	499.331	100,0

Fonte: SRH/MP.

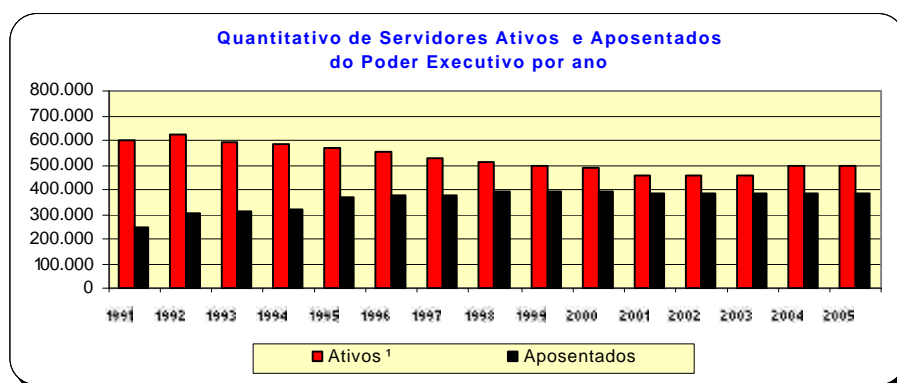
1 - Não constam informações sobre idade no cadastro SIAPE.

Inclui contrato temporário



Tabela 2.26 - Quantitativo dos Servidores Públicos Cíveis e Militares do Governo do Distrito Federal por situação de vínculo - SIAPE

Cargo	Quantitativo de Situação de Vínculo (GDF)			Total
	Ativo	Aposentado	Instituidor de Pensão	
Polícia Militar	15.420	2.987	1.269	19.676
Polícia Civil	5.123	1.513	614	7.250
Corpo de Bombeiro	6.043	1.476	532	8.051
Sem informação ¹	0	191	0	191
Total	26.586	6.167	2.415	35.168

Posição - Jan/2005

Elaborado: SRH/MP.

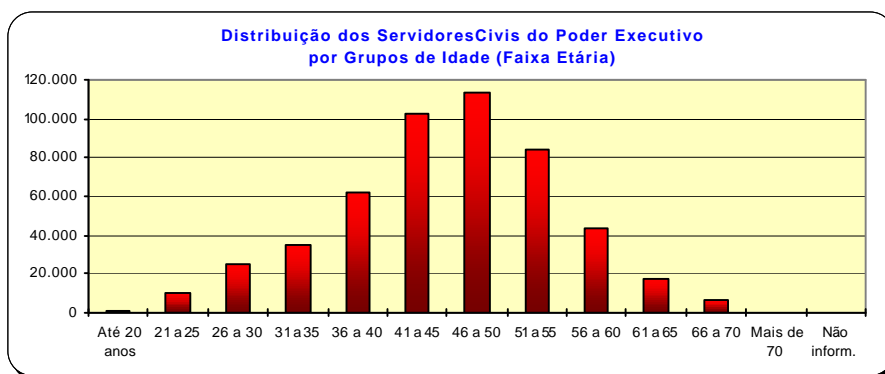
1 - Não consta informação no cadastro do SIAPE.

Tabela 2.27 - Participação Percentual dos Servidores Públicos Cíveis e Militares do Governo do Distrito Federal por situação de vínculo - SIAPE

Cargo	Participação percentual de Situação de Vínculo (GDF)			Total
	Ativo	Aposentado	Instituidor de Pensão	
Polícia Militar	78,4	15,2	6,4	100,0
Polícia Civil	70,7	20,9	8,5	100,0
Corpo de Bombeiro	75,1	18,3	6,6	100,0
Sem informação ¹	0,0	100,0	0,0	100,0
Total	75,6	17,5	6,9	100,0

Posição - Jan/2005

Elaborado: SRH/MP.

1 - Não consta informação no cadastro do SIAPE.

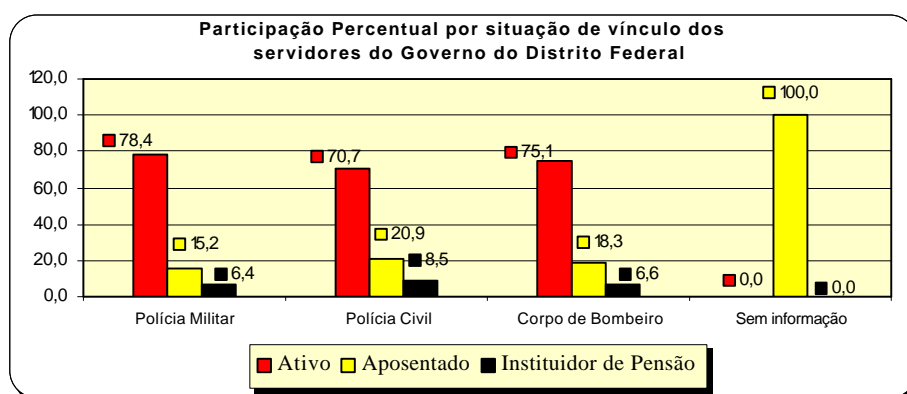

Remuneração

3 Seção

Este tema traz informações sobre:

- A Despesa Média dos Servidores dos Poderes da União por Poder e Situação de Vínculo (ativo, aposentado e instituidor de pensão);
- Distribuição por Faixas de Remuneração;
- A Estrutura Salarial das Carreiras da Administração Pública Federal (Cargo/Carreira) com os vencimentos iniciais, finais e seus percentuais de amplitude.

As fontes dos dados encontrados nesta seção são da Secretaria de Recursos Humanos do Ministério do Planejamento, Orçamento e Gestão através do Sistema Integrado de Administração de Recursos Humanos - SIAPE e Secretaria do Tesouro Nacional do Ministério da Fazenda com Sistema Integrado de Administração Financeira de Pessoal da União - SIAFI.

Tabela 3.1 - Despesa Média com Servidores Federais da União por Poder, de 1995 a 2004, segundo a situação de vínculo - Média 12 meses

Poderes da União	Situação de vínculo	Despesa Média com Servidores Federais da União (R\$ correntes)										
		1995	1996	1997	1998	1999	2000	2001	2002	2003	2004	2005 ³
EXECUTIVO												
- CIVIS¹	Ativos	1.400	1.473	1.620	1.482	1.820	2.153	2.410	3.700	3.513	4.143	4.147
	Aposentados	1.442	1.530	1.611	1.693	1.833	1.914	2.005	2.310	2.416	2.765	2.792
	Inst.Pensão	1.515	1.289	1.229	1.301	1.479	1.582	1.572	1.687	2.048	2.205	2.226
	Total	1.430	1.463	1.551	1.522	1.763	1.961	2.098	2.784	2.782	3.220	3.238
- Banco Central do Brasil ²	Ativos	4.782	5.000	5.529	5.116	5.657	5.855	6.283	6.830	6.819	8.225	8.815
	Aposentados	-	-	8.191	6.261	5.949	6.072	6.908	7.106	7.117	6.679	7.868
	Inst.Pensão	-	-	4.313	2.451	2.250	2.419	2.895	3.144	3.544	4.129	4.238
	Total	4.782	5.000	6.761	5.406	5.655	5.822	6.286	6.810	6.752	7.378	8.182
- Ministério Público da União	Ativos	3.017	3.225	3.572	4.416	3.639	5.177	6.349	9.133	9.937	9.234	9.152
	Aposentados	5.046	3.628	3.809	4.162	4.305	5.953	8.485	13.511	14.805	13.632	13.452
	Inst.Pensão	3.232	2.221	2.076	2.562	2.600	3.213	4.792	7.485	9.096	8.879	8.733
	Total	3.291	3.221	3.504	4.251	3.678	5.164	6.562	9.640	10.529	9.786	9.688
- Empresas Públicas	Ativos	2.089	2.640	2.707	2.748	2.942	3.089	3.639	4.037	4.431	3.902	4.186
- Soc.Economista Mista	Ativos	1.419	2.187	2.419	2.702	2.826	2.985	3.605	4.042	7.110	7.160	7.025
- MILITARES	Ativos	934	941	986	1.422	1.021	1.360	1.493	1.930	1.936	1.913	1.876
	Aposentados	1.703	1.737	1.896	2.225	2.438	2.544	3.724	3.846	4.194	4.405	4.437
	Inst.Pensão	975	966	1.204	1.375	1.512	1.573	1.982	2.205	2.223	2.307	2.327
	Total	1.091	1.113	1.226	1.586	1.447	1.665	2.089	2.411	2.458	2.507	2.496
LEGISLATIVO	Ativos	3.822	4.481	4.994	5.159	5.241	5.230	6.413	6.810	8.648	8.640	8.678
	Aposentados	4.823	5.577	6.231	6.882	5.690	5.342	5.915	8.368	10.230	10.968	11.102
	Inst.Pensão	2.221	2.632	3.114	3.126	2.613	2.711	2.966	4.317	5.353	6.141	6.109
	Total	3.924	4.528	5.057	5.302	5.038	5.342	5.908	6.882	8.543	9.089	9.139
JUDICIÁRIO	Ativos	2.540	2.733	3.393	4.431	4.390	5.108	6.270	6.550	7.125	8.704	8.729
	Aposentados	3.875	3.945	4.618	5.222	6.047	6.185	6.660	8.242	9.641	10.448	10.514
	Inst.Pensão	2.633	2.258	2.725	3.071	3.245	3.555	3.833	4.895	6.428	7.184	7.186
	Total	2.728	2.877	3.534	4.491	4.548	5.193	6.200	6.715	7.423	8.845	8.872
Transferências Intergovernamentais	Total	1.303	911	940	1.036	1.059	1.182	1.261	1.451	189	162	146

Elaborado: SRH/MP.

Fonte: SRH/MP e STN/MF

1 - Inclui Administração Direta, Autarquias, Fundação, MPU e BACEN (inclusive contratos temporários).

2 - Em 1995 e 1996 o regime era celetista.

3 - Despesa Média dos últimos 12 meses

Despesa média corresponde à despesa total dividida pelo número de servidores.

Tabela 3.2 - Despesa Média* com Servidores Federais da União, por poder, segundo a situação de vínculo

Poderes da União	Despesa Média com Servidores Federais da União (R\$ correntes)			
	Ativos	Aposentados	Inst. de Pensão	TOTAL
Executivo ^{1,2}	4.147	2.792	2.226	3.238
- Administração Direta	5.176	2.954	1.971	3.344
- Autarquias	3.367	3.563	3.398	3.399
- Fundações	3.053	2.777	1.839	2.830
Banco Central do Brasil	8.815	7.868	4.238	8.182
Ministério Público da União	9.152	13.452	8.733	9.688
Empresas Públicas	4.186	-	-	4.186
Sociedade Economia Mista	7.025	-	-	7.025
Militares	1.876	4.437	2.327	2.496
Legislativo	8.678	11.102	6.109	9.139
Judiciário	8.729	10.514	7.186	8.872
Transferências Intergovernamentais	-	-	-	146

Elaborado: SRH/MP.

Fonte: SRH/MP. e STN/MF

1- Inclui na Administração direta o MPU.

2- Inclui contratos temporários.

Despesa Média dos últimos 12 meses.

* Corresponde à despesa total dividido pelo número de servidores.



Tabela 3.3 - Distribuição de Servidores Federal Civil do Poder Executivo¹, por situação de vínculo, segundo as faixas de remuneração em % - SIAPE

Posição - Jan/2005

Faixas de Remuneração (R\$ correntes)	Distribuição de Servidores Cíveis Ativos e Aposentados (%)					
	Ativos (A)		Aposentados (B)		Total (A) + (B)	
	Mês	Média dos 12 últimos meses	Mês	Média dos 12 últimos meses	Mês	Média dos 12 últimos meses
Até 480,53	1,2	1,3	0,0	0,1	0,7	0,7
De 480,54 a 500	0,1	0,1	0,0	0,0	0,0	0,0
De 501 a 600	0,3	0,3	0,0	0,1	0,2	0,2
De 601 a 700	0,5	0,9	0,1	0,2	0,3	0,6
De 701 a 800	0,8	1,7	0,3	3,0	0,6	2,2
De 801 a 900	1,2	2,6	3,0	3,7	2,0	3,1
De 901 a 1.000	2,9	2,8	5,3	5,0	3,9	3,8
De 1.001 a 1.100	3,0	2,7	4,1	4,9	3,5	3,7
De 1.101 a 1.200	2,5	3,0	4,1	5,4	3,2	4,0
De 1.201 a 1.300	2,8	4,7	5,5	6,6	4,0	5,5
De 1.301 a 1.400	2,4	5,0	6,3	6,0	4,1	5,4
De 1.401 a 1.500	5,7	5,7	6,3	7,4	6,0	6,4
De 1.501 a 2.000	23,3	20,6	24,2	21,1	23,7	20,8
De 2.001 a 2.500	14,5	13,8	11,4	9,5	13,1	11,9
De 2.501 a 3.000	8,2	7,9	5,7	4,9	7,1	6,6
De 3.001 a 3.500	4,3	3,9	3,7	3,5	4,1	3,7
De 3.501 a 4.500	7,9	7,3	5,3	4,8	6,7	6,2
De 4.501 a 5.500	5,3	5,0	2,4	2,5	4,0	3,9
De 5.501 a 6.500	4,0	3,4	2,3	2,7	3,2	3,1
De 6.501 a 7.500	2,4	2,0	2,6	1,8	2,5	1,9
De 7.501 a 8.500	2,0	2,0	1,3	1,4	1,7	1,7
Acima de 8.500	4,7	3,4	6,1	5,4	5,3	4,3
Total	100,0	100,0	100,0	100,0	100,0	100,0

Fonte: SRH/MP.

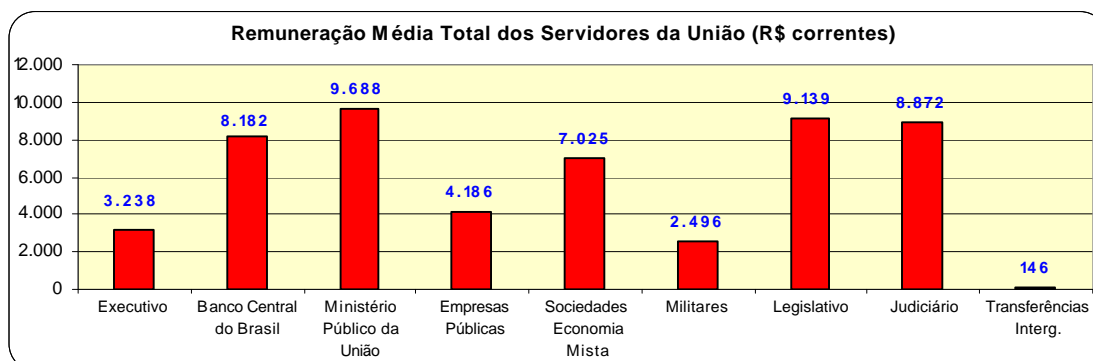
1 - Inclui administração direta, fundações e autarquias do Poder Executivo.

Não inclui: MPU, BACEN, Empresas Públicas, Sociedades de Economia Mista, que recebem recurso do tesouro.

Tabela 3.4 - Estrutura Salarial das Carreiras da Administração Pública Federal - SIAPE

Posição - Jan/2005	Vencimentos (R\$ correntes)		
	Inicial	Final (*)	% de Amplitude ¹
Gestão			
- Analista Planej.Orçamento / Finanças e Controle / Gestor - NS	5.930,08	8.391,44	42
- Analista de Comércio Exterior - NS	5.930,08	8.391,44	42
- Técnico de Planejamento P-1501 DO Grupo TP-1500 - NS	5.930,08	8.391,44	42
- Técnico de Planejamento e Pesquisa do IPEA - NS	5.930,08	8.391,44	42
- Demais Cargos de Nível Superior do IPEA	5.930,08	8.391,44	42
- Demais Cargos de Nível Intermediário do IPEA	2.391,49	3.366,02	41
- Técnico Planejamento, Orçamento / Finanças e Controle	2.391,49	3.366,02	41
Auditoria			
- Auditor-Fiscal da Receita Federal - NS	7.531,15	9.928,31	32
- Técnico da Receita Federal	3.937,83	5.182,09	32
- Auditor-Fiscal da Previdência Social - NS	7.531,15	9.928,31	32
- Auditor-Fiscal do Trabalho - NS	7.531,15	9.928,31	32
Diplomacia			
- 3º Secretário a Ministro 1ª Classe - NS	4.941,05	7.100,63	44
- Oficial de Chancelaria - NS	2.766,92	3.821,56	38
- Assistente de Chancelaria - NI	598,03	1.409,47	136
Jurídica			
- Procurador Federal ² - NS	6.163,34	7.961,21	29
- Procurador da Fazenda Nacional - NS	6.163,34	7.961,21	29
- Advogado da União - AGU - NS	6.163,34	7.961,21	29
- Procuradores da Procuradoria Especial da Marinha - NS	6.163,34	7.961,21	29
- Defensor Público da União - NS	6.163,34	7.961,21	29
- Quadro Suplementar em Extinção ³	6.163,34	7.961,21	29
Advocacia-Geral da União-AGU			
- Quadro de Pessoal da AGU - NS	2.906,45	3.690,74	27
- Quadro de Pessoal da AGU - NI	1.879,77	2.210,31	18
- Quadro de Pessoal da AGU - NA	1.365,17	1.365,17	0
Polícia			
- Delegado e Perito da Polícia Federal	8.355,42	11.083,19	33
- Escrivão, Agente e Papiloscopista da Polícia Federal	4.696,42	7.199,64	53
- Policial Rodoviário Federal - NI	4.336,29	6.243,81	44
- Agente Penitenciário Federal - NI	2.647,87	3.341,77	26
- Plano Especial de Cargos do Departamento de Polícia Federal - NS	1.773,75	3.161,34	78
- Plano Especial de Cargos do Departamento de Polícia Federal - NI	1.549,27	2.134,07	38
- Plano Especial de Cargos do Departamento de Polícia Federal - NA	1.437,07	1.437,07	0
- Plano Especial de Cargos do Departamento de Polícia Rodoviária Federal - NS	1.773,75	3.161,34	78
- Plano Especial de Cargos do Departamento de Polícia Rodoviária Federal - NI	1.549,27	2.134,07	38
- Plano Especial de Cargos do Departamento de Polícia Rodoviária Federal - NA	1.437,07	1.437,07	0
Pesquisa em Ciência & Tecnologia - C&T			
- Analista - NS	2.249,79	6.425,33	186
- Tecnologista - NS	2.249,79	6.425,33	186
- Pesquisador - NS	3.295,89	6.425,33	95
- Assistente - NI	1.240,93	2.273,75	83
- Técnico - NI	1.240,93	2.273,75	83
- Auxiliar - NA	704,26	1.041,10	48
- Auxiliar Técnico - NA	704,26	1.041,10	48
Tecnologia Militar			
- Analista - NS	2.631,71	4.644,61	76
- Engenheiro - NS	2.631,71	4.644,61	76
Grupo Informações e Grupo Apoio			
- Nível Superior do Grupo Informações e Analista de Informações - NS	4.007,79	5.928,04	48
- Nível Intermediário do Grupo Informações e Assistente de Informações - NI	1.659,57	2.530,87	53
- Nível Superior do Grupo Apoio - NS	2.960,88	3.922,11	32
- Nível Intermediário do Grupo Apoio - NI	1.527,87	1.980,87	30
- Nível Auxiliar do Grupo Apoio - NA	1.115,47	1.331,43	19
Reforma Agrária			
- Engenheiro Agrônomo da Carreira de Perito Fed. Agrário - NS	3.786,28	6.403,59	69
- Plano de Carreira dos Cargos de Ref. e Desenv. Agrário - NS	3.299,85	5.030,04	52
- Plano de Carreira dos Cargos de Ref. e Desenv. Agrário - NI	1.742,98	2.658,41	53
- Plano de Carreira dos Cargos de Ref. e Desenv. Agrário - NA	1.650,87	1.650,87	0
Fiscalização			
- Médico do Trabalho - 40 horas - Mtb ⁺ - NS	5.111,07	5.714,37	12
- Fiscal Federal Agropecuário ² - NS	4.339,33	6.293,02	45
- Supervisor Médico Pericial - NS	2.959,80	4.469,96	51
- Perito Médico da Previdência Social - 40 horas - NS	2.959,80	4.469,96	51
Docente			
- Professor Superior (Auxiliar a Titular) - 40 horas - NS	1.535,07	4.590,87	199
- Professor de 1º e 2º graus (A a Titular) - 40 horas - NI	1.308,47	3.547,79	171

Tabela 3.4 - Estrutura Salarial das Carreiras da Administração Pública Federal - SIAPE

Posição - Jan/2005	(Conclusão)		
	Cargo / Carreira	Vencimentos (R\$ correntes)	
	Inicial	Final (*)	% de Amplitude ¹
Imprensa			
- Quadro de Pessoal da Imprensa Nacional - NS	3.215,75	4000,04	24
- Quadro de Pessoal da Imprensa Nacional - NI	2.998,87	3329,41	11
- Quadro de Pessoal da Imprensa Nacional - NA	2.886,87	2886,87	0
- Inspetor e Analista - NS	5.930,08	8.391,44	42
- Agente Executivo - NI	2.391,49	3.366,02	41
- Auxiliar de Serviços Gerais - NI	2.221,36	2.645,04	19
SUSEP - Superintendência de Seguros Privados			
- Analista Técnico - NS	5.930,08	8.391,44	42
- Cargos de Nível Intermediário - NI	2.391,49	3.366,02	41
Saúde - Opção art. 1º § 3º Lei 10.483 de 03.07.2002			
- Médico - 40 horas - NS	2.205,54	3.836,83	74
- Médico de Saúde Pública - 40 horas - NS	2.205,54	3.836,83	74
- Sanitarista - NS	1.711,69	2.778,31	62
Seguridade Social e do Trabalho ⁶			
- Cargos de Nível Superior - NS	1.492,21	2.307,85	55
- Cargos de Nível Intermediário - NI	1.125,87	1.496,68	33
- Cargos de Nível Auxiliar - NA	1.042,87	1.042,87	0
Técnico-Administrativos e Técnico-Marítimos das Intituições Federais de Ensino - IFES ⁷			
- Nível Superior - NS	1.265,27	2.340,52	85
- Nível Intermediário - NI	847,48	1.451,59	71
- Nível Auxiliar - NA	761,85	871,46	14
PCC - Plano de Classificação de Cargos			
- Cargos de Nível Superior - NS	1.246,15	2.030,44	63
- Cargos de Nível Intermediário - NI	1.029,27	1.359,81	32
- Cargos de Nível Auxiliar - NA	917,07	917,07	0
Ministério da Agricultura, Pecuária e Abastecimento			
- Agente de Inspeção Sanitária e Industrial de Produtos de Origem Animal - NI	2.802,55	3.252,19	16
- Agente de Atividades Agropecuárias - NI	2.802,55	3.252,19	16
DACTA - Grupo de Defesa Aérea e Controle do Tráfego Aéreo			
- Cargos de Nível Superior - NS	5.446,95	6.195,96	14
- Cargos de Nível Intermediário - NI	3.375,40	3.675,02	9
Banco Central do Brasil			
- Analista - NS	5.726,99	9.333,13	63
- Procurador - NS	6.163,34	7.961,21	29
- Técnico - NI	2.729,45	4.374,13	60
Meio-Ambiente			
- Analista Ambiental - NS / Analista Administrativo - NS	2.633,73	5.210,87	98
- Gestor Administrativo - NS / Gestor Ambiental - NS	2.633,73	5.210,87	98
- Técnico Administrativo - NI / Técnico Ambiental - NI	1.170,87	2.281,87	95
- Auxiliar Administrativo - NA	862,82	1.304,60	51
Previdência			
- Cargos de Nível Superior e Analista Previdenciário - NS	1.470,21	2.285,85	55
- Cargos de Nível Intermediário e Técnico Previdenciário - NI	1.103,87	1.474,07	34
- Cargos de Nível Auxiliar - NA	1.020,87	1.020,87	0
Seguro Social			
- Cargos de Nível Superior e Analista Previdenciário - NS	1.638,24	2.646,00	62
- Cargos de Nível Intermediário e Técnico Previdenciário - NI	1.103,87	1.721,27	56
- Cargos de Nível Auxiliar - NA	1.020,87	1.086,13	6
Secretaria do Patrimônio da União - MP			
- Cargos de Nível Superior - NS	2.345,75	3.130,04	33
- Cargos de Nível Intermediário - NI	1.685,87	2.016,41	20
- Cargos de Nível Auxiliar - NA	1.285,87	1.285,87	0
Departamento Nacional de Produção Mineral - DNPM			
Especialista em Recursos Minerais - NS	5.014,06	8.043,92	60
Analista Administrativo - NS	3.996,73	6.241,07	56
Técnico Administrativo - NI	1.458,97	2.615,17	79
Técnico em Atividade de Mineração - NI	1.948,66	3.509,53	80
Plano Especial de Cargos do DNPM - NS previsto art. 15º da Lei 11.046/2004	3.891,38	6.029,68	55
Plano Especial de Cargos do DNPM - NI previsto art. 15º da Lei 11.046/2004	1.730,89	2.934,54	70
Plano Especial de Cargos do DNPM - NS previsto art. 3º da Lei 11.046/2005	3.177,78	4.727,08	49
Plano Especial de Cargos do DNPM - NI previsto art. 3º da Lei 11.046/2006	1.673,29	2.540,94	52
Plano Especial de Cargos do DNPM - NA previsto art. 3º da Lei 11.046/2007	1.469,84	1.751,42	19

Fonte: SRH/MP.

NS - Nível Superior / NI - Nível Intemediário / NA - Nível Auxiliar

(*) Limitado ao subsídio mensal dos Ministros do Supremo Tribunal Federal (art.1 da Emenda Constitucional nº 41 de 19.12.2003).

1 - A amplitude corresponde à diferença percentual entre a menor e a maior remuneração de uma carreira

2 - Os cargos efetivos de Procurador Autárquico, Procurador, Advogado, Assistente Jurídico de autarquias e Fundações Públicas,

Procurador e Advogado da SUSEP e da CVM são transformados em cargos de Procurador Federal. (art.39 e art.40 da MP 2229-43/2001)

3 - Os cargos efetivos da Administração Federal direta, autárquica e fundacional, privativos de Bacharel em Direito, que não foram

transpostos pela Lei nº 9.028 de 1995, nem pela MP 2229-43/2001, para as Carreiras de Assistente Jurídico e de Procurador Federal, corporação quadros suplementares em extinção.

4 - Extinção, conforme art. 10 § 2º da MP 1.915-1, de 29 de julho de 1999.

5- Os cargos de Farmacêutico -NS 908, Zootecnista - NS 911, Engenheiro Agrônomo - NS 912 e Químico - NS 921 do quadro permanente do MAA foram transformados

Tabela 3.5 - Estrutura Salarial das Carreiras do Governo do Distrito Federal - SIAPE

Cargo / Carreira / Posto / Graduação	Vencimentos (R\$ correntes)		
	Inicial	Final	% de Amplitude ¹
Corpo de Bombeiros e Polícia Militar do Distrito Federal (Oficiais)			
- Superiores	6.271,88	7.617,60	21
- Intermediários	5.199,90	5.199,90	0
- Subalternos	4.073,65	4.360,36	7
Corpo de Bombeiros e Polícia Militar do Distrito Federal (Praqas)			
- Especiais	1.206,31	3.586,79	197
- Graduados	1.840,53	3.492,92	90
- Demais Praqas	1.206,31	1.686,53	40
Polícia Civil do Distrito Federal			
- Delegado - NS	8.010,39	9.487,10	18
- Perito Criminal e Perito Médico-Legista - NS	8.010,39	9.487,10	18
- Agente, Escrivão, Papiloscopista, e Agente Penitenciário - NI	4.223,77	6.165,90	46

Fonte: SRH/MP.

NS - Nível Superior / NI - Nível Intemediário

¹ - A amplitude corresponde à diferença percentual entre a menor e a maior remuneração de uma carreira

Concursos

4 Seção

As informações apresentadas nesta seção dizem respeito ao Ingresso no Serviço Público Federal (através de concurso Público) por:

- Carreira/Cargos;
- Nível de escolaridade do cargo;
- Idade média;
- Contratação Temporária.

A fonte dos dados encontrado nesta seção são da Secretaria de Recursos Humanos do Ministério do Planejamento, Orçamento e Gestão através do Sistema Integrado de Administração de Recursos Humanos - SIAPE.

Tabela 4.1 - Ingressos no Serviço Público Federal - por concurso público - SIAPE

(Continua)

Cargo / Carreira	1995	1996	1997	1998	1999	2000	2001	2002	2003	2004	2005 ¹	Total
Gestão	163	370	334	565	308	-	75	2	80	516	39	2.452
- Analista de Comércio Exterior - NS	-	-	-	-	87	-	75	-	42	15	-	219
- Analista de Planejamento Orçamento - NS	-	39	28	92	94	-	-	-	-	98	-	351
- Analista de Finanças e Controle - NS	45	83	92	176	-	-	-	1	38	249	34	718
- Especialista Políticas Pub Gestão Governamental - NS	-	52	84	106	127	-	-	1	-	115	5	490
- Técnico de Planejamento e Pesquisa - IPEA - NS	-	33	25	36	-	-	-	-	-	-	-	94
- Técnico de Finanças e Controle - NI	114	163	104	155	-	-	-	-	-	-	-	536
- Cargos de Nível Superior do IPEA	-	-	1	-	-	-	-	-	-	-	-	1
- Cargos de Nível Intermediário do IPEA	4	-	-	-	-	-	-	-	-	39	-	43
Auditoria	2.507	624	1.569	1.100	681	3	122	9	31	1.120	32	7.798
- Auditor-Fiscal da Receita Federal - NS	271	1	1.174	133	577	2	-	5	12	241	-	2.416
- Técnico da Receita Federal	1.304	135	200	503	-	1	-	4	17	502	-	2.666
- Auditor-Fiscal da Previdência Social - NS	400	5	179	421	-	-	122	-	2	234	-	1.363
- Auditor-Fiscal do Trabalho - Segurança no Trabalho - NS	-	-	-	40	19	-	-	-	-	-	-	59
- Auditor-Fiscal do Trabalho - Legislação do Trabalho - NS	532	483	16	3	85	-	-	-	-	143	32	1.294
Diplomacia	18	84	33	159	22	25	31	-	3	49	-	424
- 3º Secretário a Ministro 1ª Classe - NS	12	43	33	28	20	25	31	-	3	49	-	244
- Oficial de Chancelaria - NS	5	41	-	131	2	-	-	-	-	-	-	179
- Assistente de Chancelaria - NI	1	-	-	-	-	-	-	-	-	-	-	1
Jurídica	137	148	363	297	22	628	220	8	621	387	16	2.847
- Procurador Autárquico do INSS - NS	2	3	180	121	1	201	-	-	-	-	-	508
- Procurador Federal - NS	-	-	-	-	-	-	1	8	346	382	16	753
- Procurador da Fazenda Nacional - NS	7	-	-	73	-	-	-	-	105	5	-	190
- Advogado/Assistente Jurídico AGU - NS	-	33	1	-	-	421	219	-	170	-	-	844
- Advogado/Procurador de Autarquias e Fundações - NS	128	112	182	103	21	6	-	-	-	-	-	552
Polícia Federal	131	512	1.013	111	676	116	21	4	741	84	263	3.672
- Delegado -NS	46	132	17	14	170	25	4	-	168	21	-	597
- Perito - NS	21	76	12	5	29	-	-	-	76	16	-	235
- Papioscopista - NI	-	-	-	-	28	-	-	1	2	-	260	291
- Escrivão	64	40	399	29	3	66	2	-	211	25	-	839
- Agente	0	264	585	63	446	25	15	3	284	22	3	1.710
Plano Especial do Departamento da Polícia Federal³	-	-	-	-	-	-	-	-	-	1.356	7	1.363
- Cargos de Nível Superior	-	-	-	-	-	-	-	-	-	129	1	130
- Cargos de Nível Intermediário	-	-	-	-	-	-	-	-	-	1.227	6	1.233
- Cargos de Nível Auxiliar	-	-	-	-	-	-	-	-	-	-	-	0
Pesquisa em Ciência & Tecnologia	597	666	266	327	66	49	7	1	80	408	10	2.477
- Analista - NS	29	85	48	71	9	8	-	1	56	99	2	408
- Tecnologista - NS	88	140	106	90	11	1	-	-	18	91	1	546
- Pesquisador - NS	61	60	57	60	1	39	7	-	-	46	-	331
- Assistente - NI	168	161	21	43	12	-	-	-	-	-	-	405
- Técnico - NI	134	218	34	62	33	1	-	-	6	172	7	667
- Auxiliar Técnico - NA	5	2	-	-	-	-	-	-	-	-	-	7
- Auxiliar - NA	112	-	-	1	-	-	-	-	-	-	-	113
Reforma Agrária	-	-	71	-	1	-	-	-	-	321	19	412
- Engenheiro Agrônomo - NS	-	-	71	-	-	-	-	-	-	104	7	182
- Cargos de Nível Superior	-	-	-	-	1	-	-	-	-	217	12	230
- Cargos de Nível Intermediário	-	-	-	-	-	-	-	-	-	-	-	0
- Cargos de Nível Auxiliar	-	-	-	-	-	-	-	-	-	-	-	0

Tabela 4.1 - Ingressos no Serviço Público Federal - por concurso público - SIAPE

Cargo / Carreira	(Conclusão)												
	1995	1996	1997	1998	1999	2000	2001	2002	2003	2004	2005 ¹	Total	
Fiscalização	-	1	1	217	16	-	-	-	73	173	2	483	
- Médico do Trabalho - 40 horas Mtb - NS	-	-	-	47	15	-	-	-	-	-	-	62	
- Supervisor Médico Pericial - NS	-	-	-	170	1	-	-	-	-	-	-	171	
- Engenheiro Agrônomo - MAARA - NS	-	1	1	-	-	-	-	-	-	-	-	2	
- Fiscal Federal Agropecuário	-	-	-	-	-	-	-	-	73	173	2	248	
Docente	2.604	3.131	3.387	3.124	620	601	122	6	472	2.287	142	16.496	
- Professor Superior - NS	1.509	1.950	2.411	2.140	537	522	119	6	267	1.770	57	11.288	
- Professor de 1º e 2º graus - NS	1.095	1.181	976	984	83	79	3	-	205	517	85	5.208	
CVM - Comissão de Valores Mobiliários	27	18	26	23	-	-	29	-	-	-	55	178	
- Advogado - NS	1	-	6	6	-	-	-	-	-	-	-	13	
- Analista - NS	7	10	8	12	-	-	13	-	-	-	43	93	
- Inspetor - NS	3	8	12	5	-	-	16	-	-	-	12	56	
- Cargos de Nível Intermediário - NI	16	-	-	-	-	-	-	-	-	-	-	16	
SUSEP - Superintendência de Seguros Privados	-	43	1	-	15	-	11	-	-	-	-	70	
- Analista Técnico - NS	-	34	-	-	12	-	11	-	-	-	-	57	
- Procurador Autárquico - NS	-	9	-	-	3	-	-	-	-	-	-	12	
- Cargos de Nível Intermediário - NI	-	-	1	-	-	-	-	-	-	-	-	1	
PCC - Plano de Classificação de Cargos	13.258	3.388	1.989	1.892	117	67	2	-	-	544	48	21.305	
- Cargos de Nível Superior - NS	3.447	1.695	854	794	32	18	-	-	-	381	42	7.263	
- Cargos de Nível Intermediário - NI	8.059	1.328	1.041	1.024	83	49	2	-	-	163	6	11.755	
- Cargos de Nível Auxiliar - NA	1.752	365	94	74	2	-	-	-	-	-	-	2.287	
Técnico-Administrativos e Técnico-Marítimos das IFES	-	-	-	-	-	-	-	-	3.470	6.719	107	10.296	
- Cargos de Nível Superior	-	-	-	-	-	-	-	-	1.212	2.459	33	3.704	
- Cargos de Nível Intermediário	-	-	-	-	-	-	-	-	2.258	4.257	74	6.589	
- Cargos de Nível Auxiliar	-	-	-	-	-	-	-	-	-	3	-	3	
Ministério da Justiça	-	-	-	-	-	-	-	-	-	-	-	-	
- Policial Rodoviário Federal - NI	233	942	2	-	383	35	20	-	35	365	517	2.532	
Ministério do Meio Ambiente ⁴	-	-	-	-	-	-	-	-	271	-	-	271	
- Analista Ambiental - NS	-	-	-	-	-	-	-	-	271	-	-	271	
Previdenciária ⁵	-	-	-	-	-	-	-	-	1.343	95	-	1.438	
- Analista Previdenciário - NS	-	-	-	-	-	-	-	-	612	40	-	652	
- Técnico Previdenciário - NI	-	-	-	-	-	-	-	-	731	55	-	786	
Seguro Social ⁶	-	-	-	-	-	-	-	-	-	1.695	-	1.695	
- Analista Previdenciário - NS	-	-	-	-	-	-	-	-	-	663	-	663	
- Técnico Previdenciário - NI	-	-	-	-	-	-	-	-	-	1.032	-	1.032	
Agência Nacional de Águas ⁷	-	-	-	-	-	-	-	-	-	2	-	2	
- Especialista em GeoProcessamento - NS	-	-	-	-	-	-	-	-	-	1	-	1	
- Especialista em Recursos Hídricos - NS	-	-	-	-	-	-	-	-	-	1	-	1	
HFA - Hospital das Forças Armadas ⁸	-	-	-	-	-	-	-	-	-	1	-	1	
- Cargos de Nível Superior - NS	-	-	-	-	-	-	-	-	-	-	-	0	
- Cargos de Nível Intermediário - NI	-	-	-	-	-	-	-	-	-	1	-	1	
Total ²	19.675	9.927	9.055	7.815	2.927	1.524	660	30	7.220	16.122	1.257	76.212	
Governo do Distrito Federal	-	-	-	-	-	-	-	-	-	3	18	-	21
- Policial Militar	-	-	-	-	-	-	-	-	-	3	18	-	21
- Policial Civil	-	-	-	-	-	-	-	-	-	3	8	-	11
- Corpo de Bombeiro	-	-	-	-	-	-	-	-	-	6	6	-	6

Fonte: SRH/MP

NS - Nível Superior / NI - Nível Intermediário / NA - Nível Auxiliar (Nível de escolaridade do Cargo).

(1) - Posição: Janeiro/2005. (acumulado no ano)

(2) - Total sem Governo do Distrito Federal.

(3) - Criado pela lei nº 10.682 de 28/05/2003

(4) - Criado pela lei nº 10.410 de 11/01/2002

(5) - Estruturado pela lei nº 10.355 de 26/12/2001 e reestruturado pelas leis nº 10.855 de 01/04/2004 e nº 10.667 de 14/05/2003

(6) - Criado pela lei nº 10.855 de 01/04/2004

(7) - Criado pela lei nº 9.984 de 17/07/2000

(8) - Criado pela lei nº 10.225 de 15/05/2001 e reestruturado pela lei nº 10.768 de 19/11/2003

Obs.: Em 2000, 2001 e 2002 estão sendo consideradas as informações que constam no cadastro SIAPE, entretanto, poderá haver a não consistência das informações de ingresso no Serviço Público Federal por concurso (Quantitativos - Cargos/Carreiras), devido a não obrigatoriedade no preenchimento, pelo órgão de origem, do campo ingresso no serviço público.

Tabela 4.2 - Ingressos no Serviço Público Federal no Plano de Classificação de Cargos - PCC, por concurso público - SIAPE

Cargo	1995	1996	1997	1998	1999	2000	2001	2002	2003	2004	2005 ¹	Total
- Nível Superior (NS)	3.447	1.695	854	794	32	18	0	0	0	381	42	7.221
- Administrador	241	58	20	15	-	-	-	-	-	17	-	351
- Assistente Social	72	36	44	42	1	-	-	-	-	5	1	201
- Bibliotecário / Bibliotecário-documentalista	65	123	48	33	1	2	-	-	-	1	-	273
- Cirurgião-Dentista / Odontólogo	57	7	12	10	-	-	-	-	-	27	3	116
- Contador	45	32	44	17	2	1	-	-	-	3	-	144
- Enfermeiro	911	257	190	154	19	6	-	-	-	80	15	1.632
- Engenheiro	156	56	94	55	-	-	-	-	-	25	1	387
- Farmacêutico / Farmacêutico-bioquímico	133	87	13	40	2	-	-	-	-	2	1	278
- Fisioterapeuta	62	23	6	5	-	-	-	-	-	1	-	97
- Fonoaudiólogo	17	2	1	4	1	-	-	-	-	-	-	25
- Médico	1.100	823	275	283	4	4	-	-	-	162	15	2.666
- Nutricionista	79	21	12	4	-	1	-	-	-	5	3	125
- Psicólogo	65	29	19	18	-	-	-	-	-	16	3	150
- Tec. Ass. Educacionais / Tec. Ens. Orientação	113	28	26	84	-	-	-	-	-	1	-	252
- Outros	331	113	50	30	2	4	-	-	-	36	-	566
- Nível Intermediário (NI)	8.059	1.328	1.041	1.024	83	49	2	0	0	163	6	11.755
- Agente Administrativo	2.241	168	45	141	-	2	-	-	-	-	-	2.597
- Agente de Serviços de Engenharia	41	2	1	1	-	-	-	-	-	-	-	45
- Assistente Administração / Aux. Administrativo	750	39	43	87	1	1	-	-	-	-	-	921
- Auxiliar Biblioteca	49	2	-	1	-	-	-	-	-	-	-	52
- Auxiliar de Enfermagem	2.586	495	463	213	45	2	2	-	-	100	0	3.906
- Técnico Agropecuária / Oper. Máquinas Agrícolas	55	44	56	9	-	-	-	-	-	-	-	164
- Técnico de Contabilidade	144	74	42	18	-	-	-	-	-	-	-	278
- Técnico de Farmácia	42	6	14	3	-	-	-	-	-	-	-	65
- Técnico de Laboratório/Laboratorista-área	271	197	132	196	9	11	-	-	-	34	6	856
- Técnico em Enfermagem	400	77	73	147	19	-	-	-	-	-	-	716
- Técnico em Radiologia	114	55	13	6	-	27	-	-	-	29	0	244
- Outros	1.366	169	159	202	9	6	-	-	-	-	-	1.911
- Nível Auxiliar (NA)	1.752	365	94	74	2	0	0	0	0	0	0	2.287
- Auxiliar Agropecuária	15	78	19	6	-	-	-	-	-	-	-	118
- Auxiliar de Farmácia	40	18	2	3	-	-	-	-	-	-	-	63
- Auxiliar de Laboratório	138	41	26	14	1	-	-	-	-	-	-	220
- Auxiliar de Nutrição	77	39	4	1	-	-	-	-	-	-	-	121
- Auxiliar Op. Serv. Diversos / Auxiliar Operacional	685	-	-	4	-	-	-	-	-	-	-	689
- Auxiliar Rural	2	18	12	-	-	-	-	-	-	-	-	32
- Cozinheiro / Copeiro / Auxiliar Cozinha	175	91	16	20	-	-	-	-	-	-	-	302
- Encanador / Marceneiro / Auxiliar Eletricista	86	1	-	1	-	-	-	-	-	-	-	88
- Operador de Máquina e Lavanderia	145	3	3	2	-	-	-	-	-	-	-	153
- Outros	389	76	12	23	1	-	-	-	-	-	-	501
Total	13.258	3.388	1.989	1.892	117	67	2	0	0	544	48	21.305

Fonte: SRH/MP

NS - Nível Superior / NI - Nível Intermediário / NA - Nível Auxiliar (Nível de escolaridade do Cargo).

(1) - Posição: Janeiro/2005. (acumulado no ano)

Obs.: Em 2000, 2001 e 2002 estão sendo consideradas as informações que constam no cadastro SIAPE, entretanto, poderá haver a não consistência das informações de ingresso no Serviço Público Federal por concurso (Quantitativos - Cargos/Carreiras), devido a não obrigatoriedade no preenchimento, pelo órgão de origem, do campo ingresso no serviço público.

Tabela 4.3 - Quantitativo de Ingressos no Serviço Público Federal, por concurso público, segundo o nível de escolaridade - SIAPE

Nível de Escolaridade	1995	1996	1997	1998	1999	2000	2001	2002	2003	2004	2005 ¹	Total
Superior (NS)	7.709	6.309	6.574	5.861	1.937	1.348	621	26	3.763	8.799	384	43.331
- Professor	2.604	3.131	3.387	3.124	620	601	122	6	472	2.287	142	16.496
- Outros	5.105	3.178	3.187	2.737	1.317	747	499	20	3.291	6.512	242	26.835
Intermediário (NI)	10.097	3.251	2.387	1.879	988	176	39	4	3.457	7.320	873	30.471
Auxiliar (NA)	1.869	367	94	75	2	-	-	-	-	3	-	2.410
Total	19.675	9.927	9.055	7.815	2.927	1.524	660	30	7.220	16.122	1.257	76.212

Fonte: SRH/MP

NS - Nível Superior / NI - Nível Intermidiário / NA - Nível Auxiliar (Nível de escolaridade do Cargo).

(1) - Posição: Janeiro/2005. (acumulado no ano)

Obs.: Em 2000, 2001 e 2002 estão sendo consideradas as informações que constam no cadastro SIAPE, entretanto, poderá haver a não consistência das informações de ingresso no Serviço Público Federal por concurso (Quantitativos - Cargos/Carreiras), devido a não obrigatoriedade no preenchimento, pelo órgão de origem, do campo ingresso no serviço público.



Tabela 4.4 - Participação Percentual dos Ingressos no Serviço Público Federal, por concurso , segundo o nível de escolaridade - SIAPE

Nível de Escolaridade	Participação Percentual por Ingresso no Serviço Público Federal											
	1995	1996	1997	1998	1999	2000	2001	2002	2003	2004	2005 ¹	Total
Superior (NS)	39,2	63,6	72,6	75,0	66,2	88,5	94,1	86,7	52,1	54,6	30,5	56,86
- Professor	13,2	31,5	37,4	40,0	21,2	39,4	18,5	20,0	6,5	14,2	11,3	21,64
- Outros	25,9	32,0	35,2	35,0	45,0	49,0	75,6	66,7	45,6	40,4	19,3	35,21
Intermediário (NI)	51,3	32,7	26,4	24,0	33,8	11,5	5,9	13,3	47,9	45,4	69,5	39,98
Auxiliar (NA)	9,5	3,7	1,0	1,0	0,1	-	-	-	-	0,0	0,0	3,16
Total	100,0	100,0	100,0	100,0	100,0	100,0	100,0	100,0	100,0	100,0	100,0	100,0

Fonte: SRH/MP

NS - Nível Superior / NI - Nível Intermidiário / NA - Nível Auxiliar (Nível de escolaridade do Cargo).

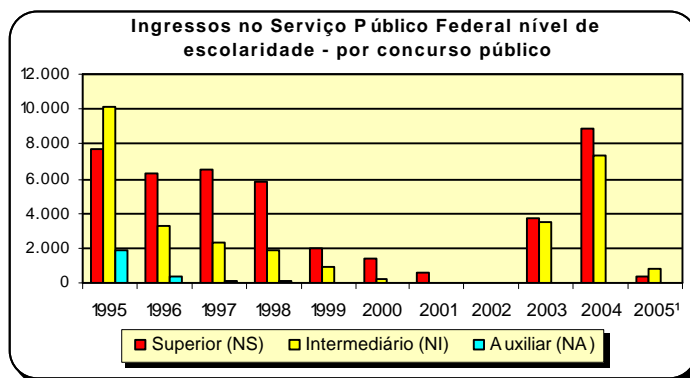
(1) - Posição: Janeiro/2005. (acumulado no ano)

Obs.: Em 2000, 2001 e 2002 estão sendo consideradas as informações que constam no cadastro SIAPE, entretanto, poderá haver a não consistência das informações de ingresso no Serviço Público Federal por concurso (Quantitativos - Cargos/Carreiras), devido a não obrigatoriedade no preenchimento, pelo órgão de origem, do campo ingresso no serviço público.

Tabela 4.5 - Idade Média dos Ingressos no Serviço Público Federal por concurso público - SIAPE

(Continua)

Cargo / Carreira	1995	1996	1997	1998	1999	2000	2001	2002	2003	2004	2005 ¹
Gestão	28	32	30	31	32	-	29	53	31	32	31
- Analista de Comércio Exterior - NS	-	-	-	-	33	-	29	-	30	36	-
- Analista de Planejamento e Orçamento - NS	-	36	32	33	33	-	-	-	-	31	-
- Analista de Finanças e Controle - NS	31	34	33	32	-	-	-	48	32	33	33
- Especialista Políticas Pub. Gestão Governamental - NS	-	34	31	31	31	-	-	57	-	31	29
- Técnico de Planejamento e Pesquisa - IPEA - NS	-	29	29	31	-	-	-	-	-	29	-
- Técnico de Finanças e Controle - NI	23	28	29	28	-	-	-	-	-	-	-
- Cargos de Nível Superior do IPEA - NS	-	-	24	-	-	-	-	-	-	-	-
- Cargos de Nível Intermediário do IPEA - NI	30	-	-	-	-	-	-	-	-	-	-
Auditoria	34	40	34	33	33	34	33	34	36	33	30
- Auditor-Fiscal da Receita Federal - NS	32	53	35	36	35	35	-	35	40	32	-
- Técnico da Receita Federal	30	32	29	30	-	32	-	32	33	33	-
- Auditor-Fiscal da Previdência Social - NS	41	40	32	33	-	-	33	-	34	35	-
- Auditor-Fiscal do Trabalho - Segurança no Trabalho - NS	-	-	-	36	32	-	-	-	-	-	30
- Auditor-Fiscal do Trabalho - Legislação do Trabalho - NS	33	34	41	31	32	-	-	-	-	31	-
Diplomacia	37	33	33	32	29	27	-	-	27	28	-
- 3º Secretário a Ministro 1ª Classe - NS	28	28	33	27	27	27	-	-	27	28	-
- Oficial de Chancelaria - NS	51	37	-	36	31	-	-	-	-	-	-
- Assistente de Chancelaria - NI	32	-	-	-	-	-	-	-	-	-	-
Jurídica	35	38	36	30	27	32	40	34	29	29	29
- Procurador Autárquico do INSS - NS	32	43	31	29	23	30	-	-	-	-	-
- Procurador Federal - NS	-	-	-	-	-	-	48	34	29	28	29
- Procurador da Fazenda Nacional - NS	38	-	-	30	-	-	-	-	28	29	-
- Advogado/Assistente Jurídico AGU - NS	-	37	47	-	-	33	31	-	31	-	-
- Advogado/Procurador de Autarquias e Fundações - NS	34	34	30	30	30	32	-	-	-	-	-
Plano Especial do Departamento da Polícia Federal	-	-	-	-	-	-	-	-	-	28	29
- Cargos de Nível Superior	-	-	-	-	-	-	-	-	-	31	28
- Cargos de Nível Intermediário	-	-	-	-	-	-	-	-	-	28	30
- Cargos de Nível Auxiliar	-	-	-	-	-	-	-	-	-	-	-
Polícia Federal	31	30	33	32	32	35	35	33	31	33	36
- Delegado - NS	32	33	36	32	34	42	40	-	29	33	-
- Perito - NS	32	31	35	33	32	-	-	-	31	33	-
- Papiloscopista	-	-	-	-	30	-	-	33	32	-	31
- Escrivão	29	29	30	32	31	30	34	-	31	33	-
- Agente	-	28	29	30	31	34	32	32	32	32	36
Pesquisa em Ciência & Tecnologia	30	33	32	33	32	37	43	31	31	33	32
- Analista - NS	31	35	33	34	35	39	-	31	26	32	34
- Tecnologista - NS	32	33	32	33	32	25	-	-	35	36	33
- Pesquisador - NS	34	38	36	36	35	40	43	-	-	34	-
- Assistente - NI	32	30	28	29	28	-	-	-	-	-	-
- Técnico - NI	28	28	29	28	28	44	-	-	33	28	28
- Auxiliar Técnico - NA	26	31	-	-	-	-	-	-	-	-	-
- Auxiliar - NA	29	-	-	39	-	-	-	-	-	-	-
Reforma Agrária	-	-	32	-	46	-	-	-	-	32	34
- Engenheiro Agrônomo - NS	-	-	32	-	-	-	-	-	-	35	37
- Cargos de Nível Superior	-	-	-	-	46	-	-	-	-	31	33
- Cargos de Nível Intermediário	-	-	-	-	-	-	-	-	-	-	-
- Cargos de Nível Auxiliar	-	-	-	-	-	-	-	-	-	-	-

Tabela 4.5 - Idade Média dos Ingressos no Serviço Público Federal por concurso público - SIAPE

(Conclusão)

Cargo / Carreira	1995	1996	1997	1998	1999	2000	2001	2002	2003	2004	2005 ¹
Fiscalização	-	36	37	39	34	-	-	-	34	32	26
- Médico do Trabalho - 40 horas Mtb - NS	-	-	-	38	38	-	-	-	-	-	-
- Supervisor Médico Pericial - NS	-	-	-	39	30	-	-	-	-	-	-
- Engenheiro Agrônomo - MAARA - NS	-	36	37	-	-	-	-	-	-	-	-
- Fiscal Federal Agropecuário - NS	-	-	-	-	-	-	-	-	34	32	26
Docente	35	35	35	34	37	38	37	37	36	36	34
- Professor de 3º grau - NS	35	36	36	35	38	39	38	37	38	37	36
- Professor de 1º e 2º graus - NS	34	34	34	33	35	36	35	-	34	34	32
CVM - Comissão de Valores Mobiliários	28	39	30	31	-	-	36	-	-	-	35
- Advogado - NS	25	-	27	27	-	-	-	-	-	-	-
- Analista - NS	31	38	31	32	-	-	36	-	-	-	35
- Inspetor - NS	27	39	32	34	-	-	35	-	-	-	35
- Cargos de Nível Intermediário - NI	29	-	-	-	-	-	-	-	-	-	-
SUSEP - Superintendência de Seguros Privados	-	35	30	-	30	30	32	-	-	-	-
- Analista Técnico - NS	-	37	-	-	32	-	32	-	-	-	-
- Procurador Autárquico - NS	-	33	-	-	28	-	-	-	-	-	-
- Cargos de Nível Intermediário - NI	-	-	30	-	-	-	-	-	-	-	-
Seguridade Social e do Trabalho	-	-	-	-	-	-	-	-	-	-	-
- Médico de Saúde Pública - NS	-	-	-	-	-	-	-	-	-	-	-
PCC - Plano de Classificação de Cargos	32	32	32	31	35	34	30	-	-	30	29
- Cargos de Nível Superior - NS	34	34	35	34	35	35	-	-	-	30	30
- Cargos de Nível Intermediário - NI	30	31	31	29	30	32	30	-	-	29	27
- Cargos de Nível Auxiliar - NA	32	32	31	30	41	-	-	-	-	-	-
Técnico-Administrativos e Técnico-Marítimos das IFES	-	-	-	-	-	-	-	-	37	31	31
- Cargos de Nível Superior - NS	-	-	-	-	-	-	-	-	30	32	34
- Cargos de Nível Intermediário - NI	-	-	-	-	-	-	-	-	44	30	28
- Cargos de Nível Auxiliar - NA	-	-	-	-	-	-	-	-	-	31	-
Ministério da Justiça	-	-	-	-	-	-	-	-	-	-	-
- Policial Rodoviário Federal - NI	29	31	33	-	28	28	27	-	26	27	29
Ministério do Meio Ambiente	-	-	-	-	-	-	-	-	-	-	-
- Analista Ambiental - NS	-	-	-	-	-	-	-	-	-	-	-
Agência Nacional de Águas	-	-	-	-	-	-	-	-	-	32	-
- Especialista em GeoProcessamento - NS	-	-	-	-	-	-	-	-	-	31	-
- Especialista em Recursos Hídricos - NS	-	-	-	-	-	-	-	-	-	32	-
Previdenciária	-	-	-	-	-	-	-	-	31	31	-
- Analista Previdenciário - NS	-	-	-	-	-	-	-	-	31	33	-
- Técnico Previdenciário - NI	-	-	-	-	-	-	-	-	31	29	-
Seguro Social	-	-	-	-	-	-	-	-	-	31	-
- Analista Previdenciário - NS	-	-	-	-	-	-	-	-	-	33	-
- Técnico Previdenciário - NI	-	-	-	-	-	-	-	-	-	30	-
HFA - Hospital das Forças Armadas	-	-	-	-	-	-	-	-	-	40	-
- Cargos de Nível Superior - NS	-	-	-	-	-	-	-	-	-	-	-
- Cargos de Nível Intermediário - NI	-	-	-	-	-	-	-	-	-	40	-
Total	31	33	34	33	33	35	33	34	32	32	30

Fonte: SRH/MP

NS - Nível Superior / NI - Nível Intermediário / NA - Nível Auxiliar (Nível de escolaridade do Cargo).

(1) - Posição: Janeiro/2005. (acumulado no ano)

Tabela 4.6 - Ingressos no Serviço Público Federal por nível de escolaridade, segundo a contratação por tempo determinado - SIAPE

Nível de Escolaridade	1995	1996	1997	1998	1999	2000	2001	2002	2003	2004	2005 ¹
Superior - NS	5.351	7.687	7.248	5.821	5.056	7.045	6.080	2.054	5.429	6.038	194
- Professor	4.724	6.749	5.872	4.588	3.792	5.205	4.524	472	3.833	6.038	194
- Médico Residente	622	938	1.375	1.233	1.261	1.840	1.556	1.582	1.596	0	0
- Outros	5	0	1	0	3	0	0	0	0	0	0
Intermediário - NI	1	118	1.416	1.508	932	2.109	2.631	7	1.090	805	0
- Agente Credenciado	0	0	1.413	1.504	916	2.109	2.631	7	1.089	772	0
- Artífice	0	117	3	4	16	0	0	0	1	0	0
- Outros	1	1	0	0	0	0	0	0	0	33	0
Auxiliar - NA	9	102	0	3	0	0	0	0	0	0	0
Demais Cargos	107	866	844	345	637	611	1.886	2.273	7.129	4.864	195
Total	5.468	8.773	9.508	7.677	6.625	9.765	10.597	4.334	13.648	11.707	389

Fonte: SRH/MP

NS - Nível Superior / NI - Nível Intemediário / NA - Nível Auxiliar

(1) - Posição: Janeiro/2005 (acumulado no ano).



Tabela 4.7 - Participação percentual dos Ingressos no Serviço Público Federal por nível de escolaridade, segundo a contratação por tempo determinado - SIAPE

Nível de Escolaridade	1995	1996	1997	1998	1999	2000	2001	2002	2003	2004	2005 ¹
Superior - NS	97,9	87,6	76,2	75,8	76,3	72,1	57,4	47,4	39,8	51,6	49,9
- Professor	86,4	123,4	107,4	83,9	69,3	95,2	82,7	8,6	70,1	110,4	3,5
- Médico Residente	11,4	17,2	25,1	22,5	23,1	33,7	28,5	28,9	29,2	0,0	0,0
- Outros	0,1	0,0	0,0	0,0	0,1	0,0	0,0	0,0	0,0	0,0	0,0
Intermediário - NI	0,0	1,3	14,9	19,6	14,1	21,6	24,8	0,2	8,0	6,9	0,0
- Agente Credenciado	0,0	0,0	14,9	19,6	13,8	21,6	24,8	0,2	8,0	6,6	0,0
- Artífice	0,0	1,3	0,0	0,1	0,2	0,0	0,0	0,0	0,0	0,0	0,0
- Outros	0,0	0,0	0,0	0,0	0,0	0,0	0,0	0,0	0,0	0,3	0,0
Auxiliar - NA	0,2	1,2	0,0	0,0	0,0	0,0	0,0	0,0	0,0	0,0	0,0
Demais Cargos	2,0	9,9	8,9	4,5	9,6	6,3	17,8	52,4	52,2	41,5	50,1
Total	100,0	100,0	100,0	100,0	100,0	100,0	100,0	100,0	100,0	100,0	100,0

Fonte: SRH/MP

NS - Nível Superior / NI - Nível Intemediário / NA - Nível Auxiliar

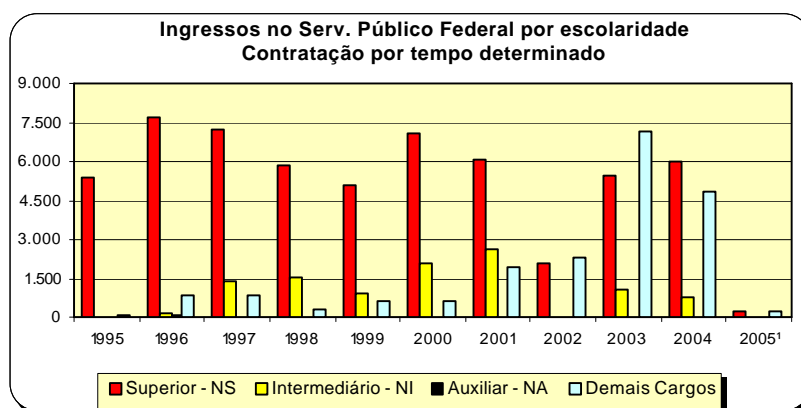
(1) - Posição: Janeiro/2005 (acumulado no ano).

Cargos e Funções de Confiança e Gratificações

5 Seção

Esta seção abrange os ocupantes de Cargos e Funções de Confiança e Gratificações do Poder Executivo Federal (Administração Direta, Autarquia e Fundação), podendo ser ocupado por servidores com cargo efetivo, requisitados de outros órgãos ou esferas e sem vínculo com o Serviço Público. São destacadas informações quantitativas sobre:

- Sexo;
- Idade média;
- Nível de escolaridade da função;

As fontes dos dados encontrados nesta seção são da Secretaria de Recursos Humanos do Ministério do Planejamento, Orçamento e Gestão através do Sistema Integrado de Administração de Recursos Humanos - SIAPE.

Tabela 5.1 - Quantitativo de ocupantes de Cargos e Funções de Confiança e Gratificações do Poder Executivo Federal¹, de 1997 a 2004 - SIAPE

Cargos, Funções e Gratificações	1997	1998	1999	2000	2001	2002	2003	2004²
CA - Cargo Comissionado de Assessoria	-	-	-	132	122	188	212	230
CAS - Cargo Comissionado de Assistência	-	-	-	34	41	122	145	168
CCD - Cargo Comissionado de Direção	-	-	-	25	30	42	39	35
CCT - Cargo Comissionado Técnico	-	-	-	414	605	857	854	884
CD - Cargo de Direção - IFES	2.964	3.048	3.063	3.040	3.038	3.087	3.128	3.207
CGE - Cargo Comissionado de Gerência Executiva	-	-	-	194	316	465	517	559
DAS - Direção de Assessoramento Superior	17.607	17.183	16.306	17.389	17.995	18.374	17.559	19.083
FCT - Função Comissionada Técnica	-	-	-	755	6.522	4.838	6.148	4.432
FG - Função Gratificada - IFES	18.016	17.527	17.586	17.470	17.445	17.568	17.601	17.913
FGR - Função Gratificada - Lei 8.216/91	26.147	25.596	16.899	18.905	19.278	18.916	17.264	17.162
GR - Gratificação de Representação	888	878	759	706	654	603	544	496
GSE - Gratif. Serv. Ext/Censo-96 - Temporário	154	118	139	2.207	391	397	237	390
GT - Gratificação Técnica	1.419	1.558	1.674	1.598	1.821	485	531	510
NES - Cargo de Natureza Especial	51	53	60	37	39	76	50	53
RGA - ABIN (Gratif. Repres. de Gab. - Apoio (PR/VPR))	-	-	-	-	-	5	5	3
RGA - AGU (Gratif. Repres. de Gab. - Apoio (PR/VPR))	66	77	87	87	79	14	29	35
RGA - PR (Gratif. Repres. de Gab. - Apoio (PR/VPR))	1.202	1.158	1.030	937	1.048	908	958	868
RGA - VPR (Gratif. Repres. de Gab. - Apoio (PR/VPR))	50	53	50	52	49	44	39	30
RGM - Gratif. Repres. de Gabinete (MIN)	1.051	915	887	877	780	740	615	542
RMA - EMFA (Gratif. Repres. de Gab. Apoio Militar (PR/VPR))	253	274	305	320	300	313	310	317
RMA - PR (Gratif. Repres. de Gab. Apoio Militar (PR/VPR))	513	555	533	517	523	551	646	705
RMA - VPR (Gratif. Repres. de Gab.e Apoio Militar (PR/VPR))	27	27	29	33	34	35	36	43
RMM - MAER (Gratif. Repres. de Gabinete Militar/EMFA)	6	8	9	6	5	6	1	199
RMP - EMFA (Gratif. de Repres. de Gabinete Militar)	171	180	197	199	193	189	180	116
RMP - PR (Gratif. de Repres. de Gabinete Militar)	112	126	94	97	92	99	118	9
RMP - VPR (Gratif. de Repres. de Gabinete Militar)	8	7	8	9	9	9	8	8
Total	70.705	69.341	59.715	66.040	71.409	68.931	67.774	67.997

Elaborado: SRH/MP.

1 - Inclui os servidores civis da administração direta, autarquias e fundações do Poder Executivo.

2 - De 1997 a 2004 foram considerados os quantitativos do mês de Dezembro de cada ano.

Tabela 5.2 - Quantitativo e Idade Média dos ocupantes de Cargos e Funções de Confiança e Gratificações do Poder Executivo Federal¹, segundo o sexo - SIAPE

Cargos, Funções e Gratificações	Posição - Jan/2005					
	Masculino		Feminino		Total	
	Quant.	Idade Média	Quant.	Idade Média	Quant.	Idade Média
CA - Cargo Comissionado de Assessoria	133	46	95	39	228	43
CAS - Cargo Comissionado de Assistência	69	39	103	35	172	37
CCD - Cargo Comissionado de Direção	34	55	1	46	35	55
CCT - Cargo Comissionado Técnico	489	48	419	46	908	47
CD - Cargo de Direção - IFES	2.109	48	1.108	47	3.217	48
CGE - Cargo Comissionado de Gerência Executiva	374	50	178	46	552	49
DAS - Direção de Assessoramento Superior	10.797	45	8.405	43	19.202	44
FCT - Função Comissionada Técnica	2.251	49	2.168	46	4.419	47
FG - Função Gratificada - IFES	8.696	46	9.136	45	17.832	46
FGR - Função Gratificada - Lei 8.216/91	9.259	45	8.241	45	17.500	45
GR - Gratificação de Representação	235	49	262	47	497	48
GSE - Gratif. Serv. Ext/Censo-96 - Temporário	247	47	145	44	392	46
GT - Gratificação Técnica	243	46	272	45	515	46
NES - Cargo de Natureza Especial	41	52	11	48	52	52
RGA - ABIN (Gratif. Repres. de Gab. - Apoio (PR/VPR)	2	41	1	49	3	44
RGA - AGU (Gratif. Repres. de Gab. - Apoio (PR/VPR)	21	42	14	41	35	42
RGA - PR (Gratif. Repres. de Gab. - Apoio (PR/VPR)	558	48	317	45	875	47
RGA - VPR (Gratif. Repres. de Gab. - Apoio (PR/VPR)	19	46	12	45	31	46
RGM - Gratif. Repres. de Gabinete (MIN)	245	50	293	50	538	50
RMA - EMFA (Gratif. Repres. de Gab. Apoio Militar (PR/VPR)	304	36	5	34	309	36
RMA - PR (Gratif. Repres. de Gab. Apoio Militar (PR/VPR)	676	37	41	36	717	37
RMA - VPR (Gratif. Repres. de Gab.e Apoio Militar (PR/VPR)	42	38	4	32	46	38
RMP - EMFA (Gratif. de Repres. de Gabinete Militar)	173	47	11	40	184	46
RMP - PR (Gratif. de Repres. de Gabinete Militar)	115	42	2	42	117	42
RMP - VPR (Gratif. de Repres. de Gabinete Militar)	8	40	1	40	9	40
Total	37.140	46	31.245	45	68.385	45

Elaborado: SRH/MP.

1 - Inclui os servidores civis da administração direta, autarquias e fundações do Poder Executivo.

Tabela 5.3 - Quantitativo de ocupantes de Cargos e Funções de Confiança e Gratificações do Poder Executivo Federal ¹, segundo o nível de escolaridade - SIAPE

Cargos, Funções e Gratificações	Posição - Jan/2005					
	1º Grau	2º Grau	3º Grau	Especialização	Pós-Graduação ²	Total
CA - Cargo Comissionado de Assessoria	0	31	197	0	0	228
CAS - Cargo Comissionado de Assistência	3	98	71	0	0	172
CCD - Cargo Comissionado de Direção	0	0	35	0	0	35
CCT - Cargo Comissionado Técnico	28	224	656	0	0	908
CD - Cargo de Direção - IFES	9	169	1.082	435	1.522	3.217
CGE - Cargo Comissionado de Gerência Executiva	3	18	531	0	0	552
DAS - Direção de Assessoramento Superior	440	4.518	11.941	864	1.439	19.202
FCT - Função Comissionada Técnica	294	1.713	2.412	0	0	4.419
FG - Função Gratificada - IFES	1.039	4.619	5.975	1.359	4.840	17.832
FGR - Função Gratificada - Lei 8.216/91	1.580	7.039	8.869	11	1	17.500
GR - Gratificação de Representação	200	213	84	0	0	497
GSE - Gratif. Serv. Ext/Censo-96 - Temporário	11	147	234	0	0	392
GT - Gratificação Técnica	46	209	260	0	0	515
NES - Cargo de Natureza Especial	0	4	48	0	0	52
RGA - ABIN (Gratif. Repres. de Gab. - Apoio (PR/VPR)	0	0	3	0	0	3
RGA - AGU (Gratif. Repres. de Gab. - Apoio (PR/VPR)	2	21	12	0	0	35
RGA - PR (Gratif. Repres. de Gab. - Apoio (PR/VPR)	290	380	205	0	0	875
RGA - VPR (Gratif. Repres. de Gab. - Apoio (PR/VPR)	17	12	2	0	0	31
RGM - Gratif. Repres. de Gabinete (MIN)	228	231	79	0	0	538
RMA - EMFA (Gratif. Repres. de Gab. Apoio Militar (PR/VPR)	5	285	19	0	0	309
RMA - PR (Gratif. Repres. de Gab. Apoio Militar (PR/VPR)	252	409	56	0	0	717
RMA - VPR (Gratif. Repres. de Gab.e Apoio Militar (PR/VPR)	16	26	4	0	0	46
RMP - EMFA (Gratif. de Repres. de Gabinete Militar)	0	4	180	0	0	184
RMP - PR (Gratif. de Repres. de Gabinete Militar)	3	13	101	0	0	117
RMP - VPR (Gratif. de Repres. de Gabinete Militar)	0	2	7	0	0	9
Total	4.466	20.385	33.063	2.669	7.802	68.385

Elaborado: SRH/MP.

1 - Inclui os servidores civis da administração direta, autarquias e fundações do Poder Executivo.

2 - Incluído: Aperfeiçoamento, Mestrado, Doutorado, Phd, Livre Docência.

CARGOS, FUNÇÕES E GRATIFICAÇÕES

Tabela 5.4 - Quantitativo e Idade Média dos ocupantes de Cargos Comissionados do Governo do Distrito Federal, segundo o sexo - SIAPE

Posição - Jan/2005

Cargos, Funções e Gratificações	Masculino		Feminino		Total	
	Quant.	Idade Média	Quant.	Idade Média	Quant.	Idade Média
CNE - GDF (Cargos Comissionados)	8	9	1	47	9	46
DFA - GDF (Cargos Comissionados)	79	128	49	40	128	39
DFG - GDF (Cargos Comissionados)	481	577	96	41	577	41
Total	568	179	146	32	714	32

Elaborado: SRH/MP.

DAS

Com o objetivo de dar mais vazão aos ocupantes de Cargos e Funções de Confiança e Gratificações do Poder Executivo Federal (Administração Direta, Autarquia e Fundação), o conjunto de indicadores abrange com especificidade os cargos de DAS, que visa, principalmente, a delinear as informações quantitativas sobre:

- Sexo;
- Idade média;
- Nível de escolaridade da função;
- Remuneração média;
- Participações Percentuais.

As fontes dos dados encontrados nesta seção são da Secretaria de Recursos Humanos do Ministério do Planejamento, Orçamento e Gestão através do Sistema Integrado de Administração de Recursos Humanos - SIAPE.

Tabela 5.5 - Quantitativo dos ocupantes de DAS, segundo o nível de função - SIAPE

Nível da Função	1997	1998	1999	2000	2001	2002	2003	2004	2005 ²
DAS-1	6.820	6.554	5.681	6.503	6.665	6.733	6.551	6.761	6.869
DAS-2	5.943	5.678	5.313	5.442	5.615	5.703	4.658	5.213	5.222
DAS-3	2.472	2.490	2.690	2.826	2.828	2.954	3.055	3.420	3.418
DAS-4	1.682	1.716	1.810	1.866	2.073	2.158	2.341	2.651	2.653
DAS-5	558	607	666	606	662	672	772	852	852
DAS-6	132	138	146	146	152	154	182	186	188
Total	17.607	17.183	16.306	17.389	17.995	18.374	17.559	19.083	19.202

Fonte: SRH/MP.

1- Inclui os servidores civis da administração direta, autarquias e Fundações do Poder Executivo.

2- Posição: Janeiro/2005

De 1997 a 2004 foram considerados os quantitativos do mês de Dezembro de cada ano.

Tabela 5.6 - Participação Percentual do Quantitativo dos ocupantes de DAS, segundo o nível de função - SIAPE

Nível da Função	1997	1998	1999	2000	2001	2002	2003	2004	2005 ²
DAS-1	38,7	38,1	34,8	37,4	37,0	36,6	37,3	35,4	36,0
DAS-2	33,8	33,0	32,6	31,3	31,2	31,0	26,5	27,3	27,4
DAS-3	14,0	14,5	16,5	16,3	15,7	16,1	17,4	17,9	17,9
DAS-4	9,6	10,0	11,1	10,7	11,5	11,7	13,3	13,9	13,9
DAS-5	3,2	3,5	4,1	3,5	3,7	3,7	4,4	4,5	4,5
DAS-6	0,7	0,8	0,9	0,8	0,8	0,8	1,0	1,0	1,0
Total	100,0	100,0	100,0	100,0	100,0	100,0	100,0	100,0	100,6

Fonte: SRH/MP.

1- Inclui os servidores civis da administração direta, autarquias e Fundações do Poder Executivo.

2- Posição: Janeiro/2005

De 1997 a 2004 foram considerados os quantitativos do mês de Dezembro de cada ano.

Tabela 5.7 - Idade Média dos ocupantes de DAS, segundo o nível de função - SIAPE

Nível da Função	1997	1998	1999	2000	2001	2002	2003	2004	2005 ²
DAS-1	42	42	43	43	43	43	43	43	43
DAS-2	43	43	43	43	43	43	43	43	43
DAS-3	45	45	45	45	45	45	44	44	44
DAS-4	47	47	46	47	47	47	46	46	46
DAS-5	49	49	48	49	50	50	48	48	48
DAS-6	52	52	52	53	53	53	51	51	51
Total	46	46	46	47	47	47	46	46	46

Fonte: SRH/MP.

1- Inclui os servidores civis da administração direta, autarquias e Fundações do Poder Executivo.

2- Posição: Janeiro/2005

De 1997 a 2004 foram considerados os quantitativos do mês de Dezembro de cada ano.

Tabela 5.8 - Quantitativo, idade média, remuneração média, nível de escolaridade e sexo dos ocupantes de DAS - SIAPE

Nível da Função	Qtde Servidores	Idade Média	Remuneração Média ¹ (R\$ correntes)	Nível Superior - %	Sexo Feminino - %	Posição - Jan/2005
						Serv. Efetivo + Requisitado ² - %
DAS-1	6.869	43	3.577,33	60,4	48,0	68,2
DAS-2	5.222	43	4.285,03	74,0	46,2	70,7
DAS-3	3.418	44	4.718,95	82,3	44,3	71,4
DAS-4	2.653	46	7.346,73	92,1	36,1	57,7
DAS-5	852	48	9.167,37	93,8	22,4	53,1
DAS-6	188	51	10.045,14	94,7	16,0	50,5
Total	19.202	46	4.805,15	74,2	43,8	67,2

Fonte: SRH/MP.

1 - Considerado a remuneração do cargo e da função; estão incluídos no cálculo dos valores somente os servidores efetivos + requisitados (Administração Pública Federal Direta, Autarquias e Fundações)

2 - Servidor efetivo e requisitado (Administração Pública Federal Direta, Autarquias, Fundações, Estados, Municípios, DF, Empresas Públicas, Sociedades de Economia Mista, Tribunais, Câmara, Senado e Ministério Público).

Tabela 5.9 - Quantitativo e participação percentual dos ocupantes de DAS, por nível de escolaridade, segundo o nível da função - SIAPE

Nível da Função	Quantitativo e Participação percentual por Nível de Escolaridade											
	1º Grau		2º Grau		3º Grau		Especialização		Pós-Graduação ¹		Total	
	Quant.	%	Quant.	%	Quant.	%	Quant.	%	Quant.	%	Quant.	%
DAS-1	316	4,6	2.405	35,0	3.300	48,0	324	4,7	524	7,6	6.869	100,0
DAS-2	63	1,2	1.297	24,8	3.171	60,7	279	5,3	412	7,9	5.222	100,0
DAS-3	37	1,1	567	16,6	2.416	70,7	145	4,2	253	7,4	3.418	100,0
DAS-4	15	0,6	195	7,4	2.188	82,5	88	3,3	167	6,3	2.653	100,0
DAS-5	8	0,9	45	5,3	712	83,6	23	2,7	64	7,5	852	100,0
DAS-6	1	0,5	9	4,8	154	81,9	5	2,7	19	10,1	188	100,0
Total	440	2,3	4.518	23,5	11.941	62,2	864	4,5	1.439	7,5	19.202	100,0

Fonte: SRH/MP.

1 - Incluído: Aperfeiçoamento, Mestrado, Doutorado, Phd, Livre Docência.



Tabela 5.10 - Quantitativo e participação percentual dos ocupantes de DAS, por vínculo com a União, segundo o nível da função - SIAPE

Posição - Jan/2005

Nível da Função	Quantitativo e Participação percentual dos ocupantes de DAS									
	Servidor Efetivo + Requisitado ¹		Requisitado de outros Órgãos e Esfera ²		Sem Vínculo ³		Aposentado		Total	
	Quant.	%	Quant.	%	Quant.	%	Quant.	%	Quant.	%
DAS-1	4.553	66,3	135	2,0	1.885	27,4	296	4,3	6.869	100,0
DAS-2	3.525	67,5	166	3,2	1.284	24,6	247	4,7	5.222	100,0
DAS-3	2.255	66,0	186	5,4	784	22,9	193	5,6	3.418	100,0
DAS-4	1.181	44,5	351	13,2	943	35,5	178	6,7	2.653	100,0
DAS-5	304	35,7	148	17,4	337	39,6	63	7,4	852	100,0
DAS-6	55	29,3	40	21,3	81	43,1	12	6,4	188	100,0
Total	11.873	61,8	1.026	5,3	5.314	27,7	989	5,2	19.202	100,0

Fonte: SRH/MP.

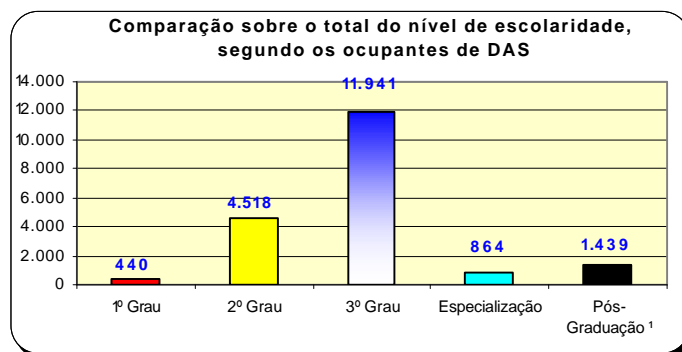
1 - Servidor Efetivo e Requisitado (Administração Pública Federal Direta, Autarquias e Fundações).

2 - Requisitado dos Estados, Municípios, DF, Empresas Públicas, Sociedades de Economia Mista, Tribunais, Câmara dos Deputados, Senado Federal e Ministério Público da União.

3 - Sem cargo público.

Tabela 5.11 - Quantitativo, participação percentual e idade média dos ocupantes de DAS, por sexo, segundo o nível da função - SIAPE

Posição - Jan/2005

Nível da Função	Quantitativo, participação percentual e idade média dos ocupantes de DAS por sexo								
	Masculino			Feminino			Total		
	Quant.	%	Idade Média	Quant.	%	Idade Média	Quant.	%	Idade Média
DAS-1	3.569	52,0	44	3.300	48,0	42	6.869	100,0	43
DAS-2	2.810	53,8	44	2.412	46,2	42	5.222	100,0	43
DAS-3	1.903	55,7	45	1.515	44,3	43	3.418	100,0	44
DAS-4	1.696	63,9	46	957	36,1	44	2.653	100,0	46
DAS-5	661	77,6	48	191	22,4	46	852	100,0	48
DAS-6	158	84,0	51	30	16,0	50	188	100,0	51
Total	10.797	56,2	45	8.405	43,8	43	19.202	100,0	44

Fonte: SRH/MP.



Tabela 5.12 - Remuneração média por nível dos ocupantes de DAS, segundo o cargo e função - SIAPE

Nível da Função	Parcela da Remuneração Média (R\$ correntes)		Posição - Jan/2005
	Referente ao cargo	Referente à função	Remuneração Média Global ¹
	DAS-1	2.775,12	
DAS-2	3.371,74	913,29	4.285,03
DAS-3	3.532,11	1.186,84	4.718,95
DAS-4	4.144,65	3.202,08	7.346,73
DAS-5	4.987,40	4.179,97	9.167,37
DAS-6	4.968,44	5.076,70	10.045,14
NES	5.600,88	5.460,31	11.061,19
Média Global	3.386,96	1.435,08	4.805,15

Fonte: SRH/MP.

1 - Engloba a remuneração referente ao cargo e à função; o universo considerado no cálculo corresponde somente aos servidores efetivos.

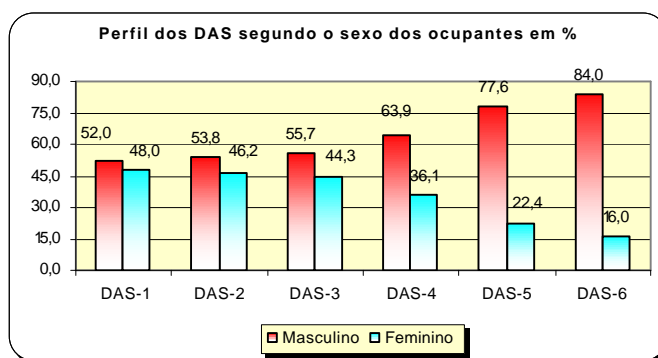

Tabela 5.13 - Participação percentual sobre a Remuneração média por nível dos ocupantes de DAS, segundo o cargo e função - SIAPE

Nível da Função	Parcela da Remuneração Média - em %		Posição - Jan/2005
	Referente ao cargo	Referente à função	Remuneração Média Global ¹
	DAS-1	77,6	
DAS-2	78,7	21,3	100,0
DAS-3	74,8	25,2	100,0
DAS-4	56,4	43,6	100,0
DAS-5	54,4	45,6	100,0
DAS-6	49,5	50,5	100,0
NES	50,6	49,4	100,0
Média Global	70,5	29,9	100,4

Fonte: SRH/MP.

1 - Engloba a remuneração referente ao cargo e à função; o universo considerado no cálculo corresponde somente aos servidores efetivos.

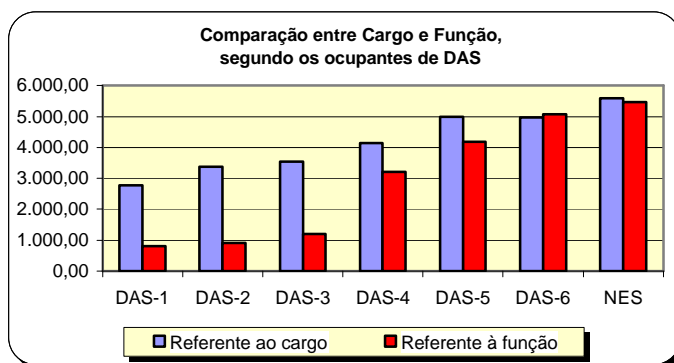
Aposentados

6 Seção

As informações apresentadas nesta seção dizem respeito às ocorrências e tipos anuais e mensais de aposentadorias da União, com destaque maior para o Poder Executivo Civil Federal, com os seguintes Quantitativos:

- Tipos de Aposentadorias;
- Idade Média;
- Sexo;
- Faixa Etária;
- Comparação entre aposentadorias dos Poderes.

As fontes dos dados encontrados nesta seção são da Secretaria de Recursos Humanos do Ministério do Planejamento, Orçamento e Gestão através do Sistema Integrado de Administração de Recursos Humanos - SIAPE e Secretaria do Tesouro Nacional do Ministério da Fazenda com Sistema Integrado de Administração Financeira de Pessoal da União - SIAFI.

Tabela 6.1 - Evolução do quantitativo de aposentadorias civis da União, segundo os Tipos de Aposentadorias - SIAPE

Ano	Total ano	Média mensal	Quantitativo e participação percentual sobre total							
			Integrais		Proporcional		Compulsória		Invalidez	
			Quant.	%	Quant.	%	Quant.	%	Quant.	%
1991	46.196	3.850								
1992	21.190	1.766								
1993	14.199	1.183								
1994	17.601	1.467								
1995	34.253	2.854								
1996	27.546	2.296	11.950	43,4	13.194	47,9	263	1,0	2.139	7,8
1997	24.659	2.055	7.954	32,3	14.146	57,4	299	1,2	2.260	9,2
1998	19.755	1.646	5.540	28,0	12.035	60,9	332	1,7	1.848	9,4
1999	8.783	732	2.300	26,2	4.322	49,2	308	3,5	1.853	21,1
2000	5.951	496	1.504	25,3	2.191	36,8	436	7,3	1.820	30,6
2001	6.222	519	2.775	44,6	1.431	23,0	374	6,0	1.642	26,4
2002	7.465	622	3.804	51,0	1.434	19,2	384	5,1	1.843	24,7
2003	17.453	1.454	8.682	49,7	6.018	34,5	475	2,7	2.278	13,1
2004	6.486	541	2.762	42,6	1.513	23,3	394	6,1	1.817	28,0
2005 ¹	239	239	83	34,7	43	18,0	22	9,2	91	38,1

Elaborado: SRH/MP.

Fonte: 1991 a 1998 - Diário Oficial da União e SIAFI.

1999 a 2004 - SRH/MP (SIAPE)

1991 a 1998 - O levantamento inclui somente as aposentadorias publicadas no Diário Oficial.

- Em 1995, o número refere-se aos civis estatutários do Poder Executivo e entre 1991 e 1994, refere-se, além destes, também a uma parcela reduzida de servidores do Legislativo e do Judiciário.

1999 a 2004 - O levantamento inclui somente as aposentadorias do Poder Executivo lançadas no Sistema SIAPE.

1- Posição: Janeiro/2005



Tabela 6.2 - Idade média Mensal dos Servidores Públicos Federais Cíveis do Poder Executivo por sexo, segundo o tipo de aposentadoria - SIAPE

Ano / Mês	Integral			Proporcional			Total		
	Masculino	Feminino	Ambos	Masculino	Feminino	Ambos	Masculino	Feminino	Ambos
Acumulado em 1999	57	53	55	56	52	53	56	53	54
Acumulado em 2000	57	53	56	58	54	56	57	54	56
Acumulado em 2001	57	55	56	58	55	57	57	55	56
Jan-2002	56	55	56	60	54	57	57	55	56
Fev	57	54	56	60	54	57	58	54	56
Mar	58	54	56	59	55	57	58	54	56
Abr	56	53	55	59	55	57	57	54	55
Mai	57	54	55	60	56	57	58	54	56
Jun	57	53	55	59	54	57	58	54	55
Jul	56	55	55	60	56	57	57	55	56
Ago	57	54	55	59	56	57	58	55	56
Set	57	55	56	59	55	57	58	55	56
Out	57	54	55	58	54	56	57	54	56
Nov	56	54	55	59	55	57	57	54	56
Dez	60	54	58	60	57	59	57	54	56
Acumulado em 2002	57	54	56	59	55	57	58	54	56
Jan-2003	58	54	56	62	53	59	59	55	57
Fev	58	54	56	62	53	59	58	55	56
Mar	58	54	56	57	55	57	58	55	56
Abr	58	55	56	59	55	56	58	55	56
Mai	58	54	56	58	55	56	58	54	58
Jun	57	54	55	58	54	56	57	54	57
Jul	57	54	57	58	54	56	58	54	58
Ago	57	54	55	57	54	55	57	54	55
Set	56	54	55	57	53	54	56	53	55
Out	56	54	55	57	53	55	57	54	55
Nov	58	53	55	58	54	56	58	54	55
Dez	57	53	55	57	52	54	57	53	54
Acumulado em 2003	57	54	56	58	54	56	58	54	56
Jan-2004	59	54	57	60	56	57	59	55	57
Fev	57	55	56	58	54	56	57	57	57
Mar	56	55	55	59	56	57	56	56	56
Abr	56	55	55	59	56	57	58	56	58
Mai	57	55	56	63	56	59	56	54	55
Jun	57	57	57	58	56	57	54	57	56
Jul	58	57	58	55	57	55	55	57	57
Ago	59	56	58	58	57	57	56	55	55
Set	60	56	58	58	56	57	59	54	57
Out	60	57	58	57	55	56	55	55	55
Nov	60	57	59	58	55	56	57	55	55
Dez	60	57	59	58	55	57	57	55	56
Acumulado em 2004	58	56	57	58	56	57	57	56	56
Jan-2005	62	58	60	58	57	58	60	58	59

Fonte: SRH/MP.

- Os dados utilizados acima, são extraídos da base SIAPE - Sistema Integrado de Administração de Recursos Humanos e referem-se ao servidor que possui a data de sua aposentadoria em seu cadastro.

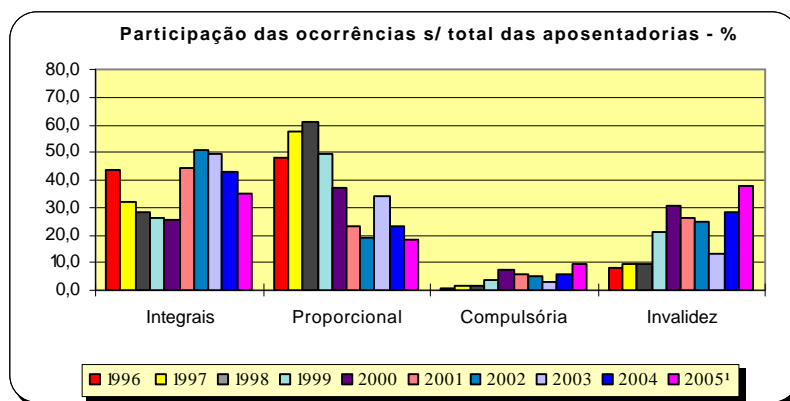
Tabela 6.3 - Quantitativo, Idade média e Participação Percentual dos Servidores Públicos Federais Cíveis do Poder Executivo por sexo, segundo o tipo de aposentadoria - SIAPE

Tipo de Aposentadoria	Posição - Jan/2005								
	Masculino			Feminino			Ambos		
	Quant.	Idade média	%	Quant.	Idade Média	%	Quant.	Idade Média	%
Integrais	57	62	50,44	56	58	49,6	113	60	100,0
Proporcionais	63	58	50,0	63	57	50,0	126	58	100,0
Total	120	60	50,2	119	58	49,8	239	59	100,0

Fonte: SRH/MP.

- Os dados utilizados acima, são extraídos da base SIAPE - Sistema Integrado de Administração de Recursos Humanos e referem-se ao servidor que possui a data de sua aposentadoria em seu cadastro.

Tabela 6.4 - Quantitativo de Aposentadoria dos Servidores Públicos Federais Cíveis do Poder Executivo por sexo, segundo os grupos de idade (Faixa Etária) - SIAPE

Grupos de Idade (Faixa Etária)	Posição - Jan/2005					
	Quantitativo de aposentadorias dos servidores cíveis do poder executivo - I N T E G R A I S					
	Masculino		Feminino		Ambos	
	Quantitativo	%	Quantitativo	%	Quantitativo	%
Até 40 anos	1	1,8	1	1,8	2	1,8
De 41 a 45 anos	-	0,0	-	0,0	-	0,0
De 46 a 50 anos	1	1,8	2	3,6	3	2,7
De 51 a 55 anos	5	8,8	10	17,9	15	13,3
De 56 a 60 anos	11	19,3	31	55,4	42	37,2
De 61 a 65 anos	18	31,6	7	12,5	25	22,1
De 66 a 70 anos	18	31,6	3	5,4	21	18,6
Acima de 70 anos	3	5,3	2	3,6	5	4,4
Total	57	100,0	56	100,0	113	100,0

Fonte: SRH/MP.

- Os dados utilizados acima, são extraídos da base SIAPE - Sistema Integrado de Administração de Recursos Humanos e referem-se ao servidor que possui a data de sua aposentadoria em seu cadastro.

- A existência de aposentadorias em idade inferior a 40 anos deve-se à imperfeições nas informações cadastrais.

Tabela 6.5 - Quantitativo de Aposentadoria dos Servidores Públicos Federais Cíveis do Poder Executivo por sexo, segundo os grupos de idade (Faixa Etária) - SIAPE

Posição - Jan/2005

Grupos de Idade (Faixa Etária)	Quantitativo de aposentadorias dos servidores cíveis do poder executivo - P R O P O R C I O N A I S					
	Masculino		Feminino		Ambos	
	Quantitativo	%	Quantitativo	%	Quantitativo	%
Até 40 anos	3	4,8	2	3,2	5	4,0
De 41 a 45 anos	6	9,5	5	7,9	11	8,7
De 46 a 50 anos	4	6,3	9	14,3	13	10,3
De 51 a 55 anos	11	17,5	16	25,4	27	21,4
De 56 a 60 anos	14	22,2	7	11,1	21	16,7
De 61 a 65 anos	6	9,5	7	11,1	13	10,3
De 66 a 70 anos	17	27,0	12	19,0	29	23,0
Acima de 70 anos	2	3,2	5	7,9	7	5,6
Total	63	100,0	63	100,0	126	100,0

Fonte: SRH/MP.

- Os dados utilizados acima, são extraídos da base SIAPE - Sistema Integrado de Administração de Recursos Humanos e referem-se ao servidor que possui a data de sua aposentadoria em seu cadastro.
- A existência de aposentadorias em idade inferior a 40 anos deve-se à imperfeições nas informações cadastrais.

Tabela 6.6 - Quantitativo de Aposentadoria dos Servidores Públicos Federais Cíveis do Poder Executivo, por sexo, segundo os grupos de idade (Faixa Etária) - SIAPE

Posição - Jan/2005

Grupos de Idade (Faixa Etária)	Quantitativo de aposentadoria dos servidores cíveis do poder executivo - T O T A I S					
	Masculino		Feminino		Ambos	
	Quantitativo	%	Quantitativo	%	Quantitativo	%
Até 40 anos	4	3,3	3	2,5	7	2,9
De 41 a 45 anos	6	5,0	5	4,2	11	4,6
De 46 a 50 anos	5	4,2	11	9,2	16	6,7
De 51 a 55 anos	16	13,3	26	21,8	42	17,6
De 56 a 60 anos	25	20,8	38	31,9	63	26,4
De 61 a 65 anos	24	20,0	14	11,8	38	15,9
De 66 a 70 anos	35	29,2	15	12,6	50	20,9
Acima de 70 anos	5	4,2	7	5,9	12	5,0
Total	120	100,0	119	100,0	239	100,0

Fonte: SRH/MP.

- Os dados utilizados acima, são extraídos da base SIAPE - Sistema Integrado de Administração de Recursos Humanos e referem-se ao servidor que possui a data de sua aposentadoria em seu cadastro.
- A existência de aposentadorias em idade inferior a 40 anos deve-se à imperfeições nas informações cadastrais.

Tabela 6.7 - Comparação entre Aposentadorias da União por poder, de 1995 a 2004 - Despesa Média Anual

União	Comparação entre Aposentadorias da União por Poder (R\$ Correntes)										
	1995	1996	1997	1998	1999	2000	2001	2002	2003	2004	2005 ³
Executivo (civis) ^{1, 2}	1.442	1.530	1.611	1.693	1.833	1.914	2.005	2.310	2.416	2.765	2.792
Militares ³	1.703	1.737	1.896	2.225	2.438	2.544	3.724	3.846	4.194	4.405	4.437
Legislativo ³	4.823	5.577	6.231	6.882	5.690	5.342	5.915	8.368	10.230	10.968	11.102
Judiciário ³	3.875	3.945	4.618	5.222	6.047	6.185	6.660	8.242	9.641	10.448	10.514

Elaborado: SRH/MP.

Fonte: SRH/MP E STN/MF

1- Inclui Ministério Público da União e Banco Central.

2- Não inclui Empresas Públicas e Sociedade de Economia Mista.

3- Despesa Média dos últimos 12 meses.

Nota : De 1995 a 2004 foram consideradas a despesa média anual.



Tabela 6.8 - Quantitativo e percentual de aposentadorias dos Servidores do Governo do Distrito Federal - SIAPE

Posição - Jan/2005

Órgãos do GDF	Quantitativo de aposentadorias e participação percentual									
	Integral		Proporcional		Compulsória		Invalidez		Total Geral	
	Total	%	Total	%	Total	%	Total	%	Total	%
PoliciaI Militar	20	90,9	1	4,5	0	0,0	1	4,5	22	100,0
PoliciaI Civil	8	88,9	0	0,0	0	0,0	1	11,1	9	100,0
Corpo de Bombeiros	1	100,0	0	0,0	0	0,0	0	0,0	1	100,0
Total	29	90,6	1	3,1	0	0,0	2	6,3	32	100,0

Elaborado: SRH/MP.

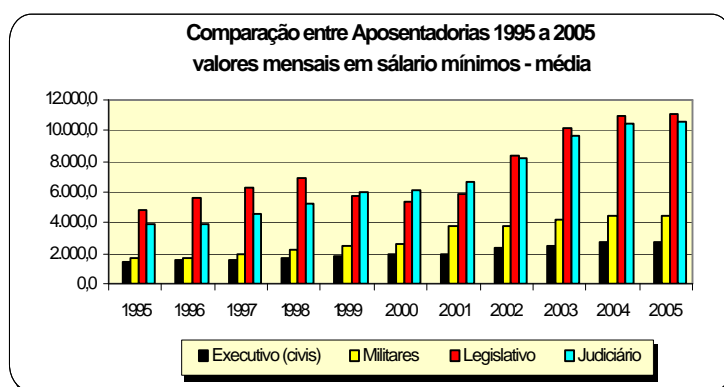