



Boletim Estatístico de Pessoal

BRASÍLIA-DF
MAIO/2009

PRESIDENTE DA REPÚBLICA
Luiz Inácio Lula da Silva

MINISTRO
Paulo Bernardo Silva

SECRETÁRIO-EXECUTIVO
João Bernardo de Azevedo Bringel

SECRETÁRIO DE RECURSOS HUMANOS
Duvanier Paiva Ferreira

SECRETÁRIA-ADJUNTA
Maria do Socorro Mendes Gomes

DEPARTAMENTO DE RELAÇÕES DO TRABALHO
Maria Gabriela Moya Gannuny ElBayeh

DEPARTAMENTO DE ADMINISTRAÇÃO DE SISTEMAS DE INFORMAÇÃO DE RECURSOS
HUMANOS
NelsonLuiz Oliveira de Freitas

DEPARTAMENTO DE NORMAS, PROCEDIMENTOS JUDICIAIS E ÓRGÃOS EXTINTOS
Daniele Russo Barbosa Feijó

Ministério do Planejamento, Orçamento e Gestão

SECRETARIA DE RECURSOS HUMANOS

Boletim Estatístico de Pessoal

volume 14

Nr. 157

Maio

de 2009

Brasília
Mai.2009

Boletim Estatístico de Pessoal é uma publicação mensal.

Elaborado pela Coordenação-Geral de Estudos e Informações Gerenciais do Departamento de Relações do Trabalho da Secretaria de Recursos Humanos do Ministério do Planejamento, Orçamento e Gestão.

EQUIPE TÉCNICA

COORDENAÇÃO-GERAL DE ESTUDOS E INFORMAÇÕES GERENCIAIS

Sandra Helena Caresia Gustavo - Coordenadora

Andreza Ferreira Gouveia
Joelina Magalhães Cavalcanti
Maria Vilani Maia de Freitas
Mirian Lúcia Bittencourt Guimarães

Joelma Magalhães Cavalcanti
Lectícia Bizarria Gomide
Maria Cleudimar Rodrigues da Silva
Paulo César Caserta da Cunha Vasconcellos

EDIÇÃO E MONTAGENS GRÁFICAS

Lectícia Bizarria Gomide
Paulo César Caserta da Cunha Vasconcellos

Home Page: www.servidor.gov.br/publicacao/index.htm

Ministério do Planejamento, Orçamento e Gestão

Esplanada dos Ministérios bloco C, 7º andar

Telefone: (61) 2020-1140 Fax: (61) 3322-5700

70.046-900 - Brasília – DF

Publicação Mensal

Normalização Bibliográfica: DIBIB/CODIN/CGDI/SPOA

Boletim Estatístico de Pessoal / Ministério do Planejamento, Orçamento e Gestão.

Secretaria de Recursos Humanos

Vol.1, n.1 (maio 1996) - . Brasília: MP, 2008.

Mensal

Descrição baseada no vol.14 n.157 (Mai.2009)

1. Estatística - Periódico I. Ministério do Planejamento, Orçamento e Gestão.

II. Secretaria de Recursos Humanos

CDU 311.21(05)

Boletim Estatístico de Pessoal / Ministério do Planejamento, Orçamento e Gestão.

Secretaria de Recursos Humanos

Vol.1, n.1 (maio 1996) - . Brasília: MP, 2008.

Mensal

Descrição baseada no vol.14 n.157 (mai/2009)

1. Estatística - Periódico I. Ministério do Planejamento, Orçamento e Gestão.

II. Secretaria de Recursos Humanos

CDU 311.21(05)

Sumário das Seções

SEÇÃO 1 - DESPESAS

1.1 - Despesa Anual de Pessoal da União por Poder, segundo a situação de vínculo - SIAFI	13
1.2 - Participação Percentual da Despesa Anual de Pessoal da União por Poder, segundo a situação de vínculo - SIAFI	14
1.3 - Despesa Mensal de Pessoal da União por Poder, segundo a situação de vínculo - SIAFI	15
1.4 - Participação Percentual da Despesa Mensal de Pessoal da União por Poder, segundo a situação de vínculo - SIAFI	16
1.5 - Despesa Mensal de Pessoal do Poder Legislativo - SIAFI	17
1.6 - Participação Percentual da Despesa Mensal de Pessoal do Poder Legislativo - SIAFI	17
1.7 - Despesa Mensal de Pessoal do Poder Judiciário - SIAFI	18
1.8 - Participação Percentual da Despesa Mensal de Pessoal do Poder Judiciário em % - SIAFI	18
1.9 - Despesa Anual de Pessoal Civil do Poder Executivo por órgãos da administração- SIAPE	19
1.10 - Despesa Mensal de Pessoal Civil do Poder Executivo por órgãos da administração - SIAPE	20
1.11 - Despesa Anual de Pessoal Civil do Poder Executivo por Unidades da Federação - SIAPE	21
1.12 - Despesa Mensal de Pessoal Civil do Poder Executivo por Unidades da Federação- SIAPE	22
1.13 - Variação Anual Acumulada da Despesa de Pessoal Civil do Poder Executivo Federal por grupos de despesas - SIAPE	23 - 24
1.14 - Variação Mensal Acumulada da Despesa de Pessoal Civil do Poder Executivo Federal por grupos de despesas - SIAPE	25
1.15- Relação entre Despesa com Pessoal e Receita Corrente Líquida da União - SIAFI	26

SEÇÃO 2 - SERVIDORES - QUANTITATIVO

2.1 - Quantitativo de Servidores Federais da União por Poder de 1991 a 2007, segundo a situação de vínculo - SIAPE e SIAFI	29 - 30
--	---------

2.2 - Quantitativo de Servidores da União por Poder, segundo a situação de vínculo - SIAPE e SIAFI	31
2.3 - Participação Percentual de Servidores da União por Poder, segundo a situação de vínculo - SIAPE e SIAFI	31
2.4 - Quantitativo de Servidores Públicos Federais Cíveis Ativos do Poder Executivo por órgãos da administração - SIAPE	32
2.5 - Quantitativo de Servidores Público Federais Cíveis Ativos do Poder Executivo, por nível de escolaridade do cargo, segundo os órgãos administração - SIAPE	33
2.6 - Quantitativo dos Servidores Públicos Federais Cíveis do Poder Executivo, por situação de vínculo, . segundo os órgãos da administração - SIAPE	34
2.7 - Quantitativo de Servidores Públicos Federais Cíveis Ativos do Poder Executivo, por sexo, segundo os órgãos da administração - SIAPE	35
2.8 - Quantitativo de Servidores Públicos Federais Cíveis do Poder Executivo, por Unidades da Federação, segundo os órgãos da administração e situação de vínculo- SIAPE	36 - 37
2.9 - Quantitativo de Servidores Públicos Federais Cíveis Ativos do Poder Executivo por nível de escolaridade do cargo - SIAPE	38
2.10 - Quantitativo e Idade Média de Servidores Públicos Federais Cíveis Ativos do Poder Executivo por nível de escolaridade do servidor - SIAPE	38
2.11 - Idade Média dos Servidores Públicos Federais Cíveis do Poder Executivo, por sexo, segundo a situação de vínculo - SIAPE	38
2.12 - Idade Média dos Servidores Públicos Federais Cíveis Ativos do Poder Executivo, por situação de vínculo, segundo os órgãos da administração - SIAPE	39
2.13 - Idade Média dos Servidores Públicos Federais Cíveis Ativos do Poder Executivo, por sexo, segundo os órgãos da administração - SIAPE	40
2.14 - Idade Média dos Servidores Públicos Federais Cíveis do Poder Executivo, por situação de vínculo, segundo as Unidades da Federação- SIAPE	41
2.15 - Idade Média dos Servidores Públicos Federais Cíveis Ativos do Poder Executivo, por sexo, segundo as Unidades da Federação - SIAPE	42
2.16 - Quantitativo de Servidores Públicos Federais Cíveis Ativos do Poder Executivo, por situação de vínculo, segundo as Unidades da Federação - SIAPE	43
2.17 - Quantitativo de Servidores Públicos Federais Cíveis Ativos do Poder Executivo, por sexo, segundo as Unidades da Federação - SIAPE	44

2.18 - Quantitativo de Servidores Públicos Federais Cíveis do Poder Executivo , por Governos dos Ex-Territórios, segundo a situação de vínculo - SIAPE	45
2.19 - Relação entre o Quantitativo (força de trabalho) dos Servidores Públicos Federais Cíveis Ativos do Poder Executivo, segundo as Grandes Regiões e Unidades da Federação - SIAPE	46
2.20 - Quantitativo dos Servidores Públicos Federais Cíveis Ativos do Poder Executivo por Região - SIAPE	47
2.21 - Quantitativo e Idade Média dos Servidores Públicos Federais Cíveis do Poder Executivo, por situação de vínculo, segundo a Região - SIAPE	47
2.22 - Quantitativo de Vínculos de Servidores das Carreiras da Administração Pública Federal, por situação de vínculo, segundo o sexo - SIAPE	48 - 53
2.23 - Distribuição % dos Vínculos de Servidores das Carreiras da Administração Pública Federal por grupos de idades (faixa etária) - SIAPE	54 - 59
2.24 - Evolução do Quantitativo de Servidores Públicos Federais Cíveis e Aposentados do Poder Executivo - SIAPE	60
2.25 - Quantitativo de Servidores Públicos Federais Cíveis Ativos do Poder Executivo, por sexo, segundo os grupos de idades (faixa etária) - SIAPE	61
2.26 - Quantitativo de Servidores Públicos Cíveis Ativos do Governo do Distrito Federal - SIAPE	62
2.27 - Quantitativo de Servidores Militares dos Ex-Territórios por situação de vínculo - SIAPE	62

SEÇÃO 3 - R E M U N E R A Ç Ã O

3.1 - Despesa Média com Serv. Federais da União por Poder de 1995 a 2008, segundo a situação de vínculo SIAPE e SIAFI	65
3.2 - Despesa Média com Servidores Federais da União por Poder, segundo a situação de vínculo - SIAPE e SIAFI	66
3.3 - Distribuição de Servidores Federais Cíveis do Poder Executivo, por situação de vínculo, segundo as faixas de remuneração em % - SIAPE	67
3.4 - Estrutura Salarial das Carreiras da Administração Pública Federal - SIAPE	68- 77
3.5 - Estrutura Salarial das Carreiras do Corpo de Bombeiros Militar, Polícia Militar e Polícia Civil do Governo do Distrito Federal e dos Ex-Territórios - SIAPE	78

SEÇÃO 4 - CONCURSOS

4.1 - Ingresso no Serviço Público Federal - Por concurso público - SIAPE	81-83
4.2 - Ingressos no Serviço Público Federal no Plano Geral de Cargos do Poder Executivo - PGPE por concurso público - SIAPE	84
4.3 - Ingressos no Serviço Público Federal por nível de escolaridade do cargo - Por concurso público - SIAPE	85
4.4 - Participação percentual dos ingressos no Serviço Público Federal por nível de escolaridade do cargo - Por concurso público - SIAPE	85
4.5 - Idade Média dos Ingressos no Serviço Público Federal - Por concurso público- SIAPE	86 - 88
4.6 - Ingressos no Serviço Público Federal por nível de escolaridade segundo a Contratação por tempo determinado - SIAPE	89
4.7 - Participação Percentual dos Ingressos no Serviço Público Federal por nível de escolaridade segundo a Contratação por tempo determinado - SIAPE	89

SEÇÃO 5 - CARGOS E FUNÇÕES DE CONFIANÇA E GRATIFICAÇÕES

5.1 - Quantitativo dos ocupantes por Cargos e Funções de Confiança e Gratificações do Poder Executivo Federal , de 1997 a 2007 - SIAPE	93
5.2 - Quantitativo e Idade Média dos ocupantes por Cargos e Funções de Confiança e Gratificações do Poder executivo Federal, segundo o sexo - SIAPE	94
5.3 - Quantitativo dos ocupantes de Cargos e Funções de Confiança e Gratificações do Poder Executivo Federal, segundo o nível de escolaridade - SIAPE	95
5.4 - Cargos Comissionados do Governo do Distrito Federal, segundo o sexo - SIAPE	96
5.5 - Quantitativo de ocupantes de DAS, segundo o nível de função - SIAPE	99
5.6 - Participação Percentual do Quantitativo de ocupantes de DAS, segundo o nível de função- SIAPE	99
5.7 - Idade Média dos ocupantes de DAS, segundo o nível da função - SIAPE	99
5.8 - Quantitativo, idade, remuneração média,nível de escolaridade e sexo dos ocupantes de DAS - SIAPE	100
5.9 - Quantitativo e participação percentual dos ocupantes de DAS, por nível de escolaridade, segundo o nível da função - SIAPE	100

5.10 - Quantitativo e participação percentual dos ocupantes de DAS, por vínculo com a União, segundo o nível da função - SIAPE	101
5.11 - Quantitativo, participação percentual e idade média dos ocupantes de DAS, por sexo, segundo o nível de função - SIAPE	101
5.12- Remuneração média por nível dos ocupantes de DAS, segundo o cargo e função - SIAPE	102
5.13 - Participação Percentual sobre Remuneração média, por nível dos ocupantes de DAS, segundo o cargo e função - SIAPE	102

SEÇÃO 6 - APOSENTADOS

6.1 - Evolução do Quantitativo de Aposentadorias Cíveis da União, segundo o Tipo de Aposentadoria	105
6.2 - Evolução do Quantitativo de Aposentadorias Cíveis da União, segundo os Tipos e Classificações de Aposentadoria	106
6.3 - Porcentagem da Evolução do Quantitativo de Aposentadorias Cíveis da União, segundo os Tipos e Classificações de Aposentadoria	106
6.4- Evolução do Quantitativo de Aposentadorias Cíveis da União, segundo as Classificações de Aposentadoria .	107
6.5 - Idade Média Mensal dos Servidores Públicos Federais Cíveis do Poder Executivo, por sexo, segundo o tipo de Aposentadoria - SIAPE	108
6.6 - Quantitativo, Participação Percentual e Idade Média dos Servidores Públicos Federais Cíveis do Poder Executivo, por sexo, segundo o tipo de Aposentadoria - SIAPE	109
6.7 - Quantitativo de Aposentadorias dos Servidores Públicos Federais Cíveis do Poder Executivo, por sexo, segundo os grupos de idade (Faixa etária) - Aposentadorias Integrais - SIAPE	109
6.8 - Quantitativo de Aposentadorias dos Servidores Públicos Federais Cíveis do Poder Executivo, por sexo, segundo os grupos de idade (Faixa etária) - Aposentadorias Proporcionais - SIAPE	110
6.9 - Quantitativo de Aposentadorias dos Servidores Públicos Federais Cíveis do Poder Executivo, por sexo, segundo os grupos de idade (Faixa etária) - Aposentadorias Totais - SIAPE	110
6.10 - Comparação entre Aposentadorias da União por Poder de 1995 a 2008 - SIAPE e SIAFI	111
6.11 - Quantitativo de Aposentadorias dos Servidores do Governo do Distrito Federal - SIAPE	111

Ministério do Planejamento, Orçamento e Gestão
Secretaria de Recursos Humanos
(Órgão gestor do Sistema SIAPE)

SIAPE - Sistema Integrado de Administração de Recursos Humanos:

O SIAPE- Sistema Integrado de Administração de Recursos Humanos, um sistema on-line de banco de dados de abrangência nacional, que constitui-se hoje na principal ferramenta para a gestão do pessoal civil do Executivo do Governo Federal, realizando mensalmente o pagamento de cerca de 1 milhão e 900 mil servidores ativos, aposentados e pensionistas em 209 órgãos da administração pública federal direta, instituições federais de ensino, ex-territórios federais, autarquias, fundações e empresas públicas.

OBJETIVOS:

Atender a Secretaria de Recursos Humanos da Administração Federal nas atividades de planejamento, coordenação, supervisão, controle e desenvolvimento de recursos humanos da Administração Pública Federal, de ex-territórios federais, das autarquias e das fundações públicas.

Compete a Secretaria de Recursos Humanos do Ministério do Planejamento, Orçamento e Gestão-MP a supervisão e coordenação dos processos de desenvolvimento e manutenção do Sistema Integrado de Administração Recursos Humanos-SIAPE

ABRANGÊNCIA:

- Todos os órgãos da administração direta;
- Autarquias;
- Fundações;
- Empresas Públicas - somente as que recebem recursos do Tesouro;
- Sociedades de Economia Mista - somente as que recebem recursos do Tesouro.

Nota: Não incluem o MPU, BACEN, empresas públicas e sociedade de economia mista que não recebem recursos do tesouro, EPU - encargos previdenciários da união e servidores do MRE lotados no exterior.

Fonte: SRH/MP

Ministério da Fazenda
Secretaria do Tesouro Nacional
(Órgão gestor do Sistema SIAFI)

SIAFI - Sistema Integrado de Administração Financeira Pessoal da União:

O SIAFI - Sistema Integrado de Administração Financeira da União, um sistema on-line que se constitui no principal instrumento de administração orçamentária e financeira da União, provendo os órgãos centrais, setoriais e executores da gestão pública de mecanismos adequados à realização, ao acompanhamento e ao controle da execução orçamentária e financeira, tornando a contabilidade fonte segura de informações gerenciais.

OBJETIVOS:

- Simplificar e uniformizar a execução orçamentária, financeira, patrimonial e contábil;
- Buscar a minimização dos custos, a eficiência e a eficácia na gestão dos recursos públicos;
- Prover os órgãos centrais, setoriais e executores da gestão pública de mecanismos adequados para o controle diário da execução orçamentária, financeira, patrimonial e contábil;
- Dar maior transparência aos gastos públicos;
- Dotar a administração pública de mecanismos de modernização;
- Otimizar a utilização dos recursos financeiros.
- Integrar e compatibilizar as informações disponíveis nos diversos órgãos
- Eliminação de defasagens na escrituração contábil e das inconsistências de dados.

ABRANGÊNCIA:

- Todos os órgãos da administração direta;
- Autarquias;
- Fundações;
- Empresas Públicas;
- Órgãos dos Poderes Legislativo e Judiciário.

Fonte: STN/MF

Despesas

1 Seção

As informações apresentadas nesta seção dizem respeito à Despesa de Pessoal Anual e Mensal da União, apurados pelo critério de competência. Estão incluídos Administração Direta, Autarquias, Fundação, Banco Central do Brasil, Ministério Público da União, Empresas Públicas, Sociedades de Economia Mista, Militares, Legislativo, Judiciário e Transferências Intergovernamentais a Estados e DF, no caso do Poder Executivo Civil Federal as despesas estão demonstradas por:

- Órgãos da Administração;
- Unidades da Federação;
- Grupos de despesas anuais e mensais;
- Relação entre Despesa com Pessoal e Receita Corrente Líquida da União anual e mensal (Lei de Responsabilidade Fiscal).

As fontes dos dados encontrados nesta seção são o Sistema Integrado de Administração de Recursos Humanos - SIAPE e a Secretaria do Tesouro Nacional do Ministério da Fazenda com o Sistema Integrado de Administração Financeira de Pessoal da União - SIAFI por meio da Secretaria de Recursos Humanos do Ministério do Planejamento, Orçamento e Gestão.

Tabela 1.2 - Participação Percentual da Despesa Anual de Pessoal da União por Poder, segundo a situação de vínculo - SIAFI

Poderes da União	Participação percentual da despesa anual de pessoal da União														
	1995	1996	1997	1998	1999	2000	2001	2002	2003	2004	2005	2006	2007	2008	2009
EXECUTIVO	83,2	83,7	82,0	80,1	80,3	80,1	79,2	79,3	82,0	81,3	81,7	75,9	76,2	76,3	75,7
CIVIS 1	61,0	61,5	60,0	55,4	58,0	56,7	52,8	52,7	56,6	58,2	57,7	53,4	54,4	54,2	53,9
- Administração Direta	29,1	28,5	27,1	24,3	26,0	26,2	24,6	25,0	28,5	30,5	30,4	25,8	27,0	26,6	26,3
Ativos	15,0	14,1	13,7	10,1	12,0	12,8	12,1	12,0	13,1	15,4	15,3	12,9	14,0	13,9	13,5
Aposentados	9,4	9,6	9,0	9,3	9,0	8,5	7,9	8,4	10,0	9,9	9,6	7,7	7,7	7,4	7,6
Instituidor de Pensão	4,7	4,8	4,5	4,8	5,0	5,0	4,5	4,7	5,4	5,2	5,6	5,2	5,4	5,3	5,2
- Autarquias	20,0	20,8	20,5	19,7	20,4	19,3	17,6	17,3	17,2	17,3	17,1	17,5	17,1	16,9	16,8
Ativos	10,5	11,1	10,8	10,2	10,6	10,4	9,7	10,1	9,2	9,5	9,3	10,1	9,9	9,8	9,9
Aposentados	7,6	7,6	7,6	7,5	7,6	6,8	6,1	5,6	6,2	6,0	5,9	5,6	5,4	5,3	5,1
Instituidor de Pensão	2,0	2,0	2,1	2,1	2,2	2,1	1,9	1,7	1,8	1,8	1,9	1,8	1,9	1,8	1,8
- Fundações	6,9	6,9	6,9	6,2	6,8	6,4	5,7	5,7	5,6	5,7	5,3	5,5	5,5	5,8	5,9
Ativos	5,3	5,3	5,3	4,5	5,0	4,6	4,2	4,1	3,8	3,9	3,6	3,9	3,9	4,2	4,3
Aposentados	1,3	1,3	1,3	1,4	1,5	1,5	1,3	1,3	1,4	1,4	1,3	1,3	1,2	1,3	1,2
Instituidor de Pensão	0,3	0,3	0,3	0,3	0,3	0,3	0,3	0,3	0,4	0,4	0,4	0,3	0,4	0,4	0,4
- Banco Central do Brasil	1,2	1,1	1,4	1,1	1,1	1,0	1,0	1,0	0,9	1,0	1,1	1,1	1,1	1,2	1,2
Ativos	1,1	1,0	0,9	0,7	0,7	0,6	0,6	0,6	0,5	0,6	0,7	0,7	0,7	0,7	0,7
Aposentados	0,1	0,1	0,5	0,4	0,4	0,4	0,4	0,4	0,4	0,4	0,4	0,4	0,4	0,4	0,4
Instituidor de Pensão	0,0	0,0	0,0	0,0	0,0	0,0	0,0	0,0	0,0	0,0	0,0	0,0	0,0	0,0	0,0
- Ministério Público da União	0,7	0,8	0,9	1,1	0,9	1,1	1,2	1,3	1,6	1,5	1,5	1,6	1,5	1,7	1,7
Ativos	0,6	0,6	0,7	0,8	0,7	0,9	0,9	1,0	1,2	1,1	1,2	1,3	1,3	1,4	1,4
Aposentados	0,1	0,2	0,2	0,2	0,2	0,2	0,2	0,3	0,3	0,3	0,2	0,2	0,2	0,3	0,2
Instituidor de Pensão	0,0	0,0	0,0	0,0	0,0	0,0	0,1	0,1	0,1	0,1	0,1	0,1	0,1	0,1	0,1
- Empresas Públicas	2,4	2,9	2,6	2,4	2,2	2,1	2,1	2,0	2,0	1,5	1,5	1,4	1,4	1,4	1,4
- Sociedades de Economia Mista	0,6	0,6	0,6	0,6	0,6	0,5	0,5	0,5	0,9	0,7	0,8	0,7	0,7	0,6	0,6
MILITARES	22,2	22,1	22,0	24,7	22,4	23,4	26,4	26,6	25,4	23,1	24,0	22,5	21,9	22,1	21,8
Ativos	10,2	10,0	9,5	10,9	8,0	9,9	9,7	11,1	10,0	8,6	8,8	8,4	8,1	8,3	8,2
Aposentados	6,9	7,1	6,9	7,7	8,0	7,5	9,8	8,8	9,0	8,3	8,5	8,0	7,9	7,9	7,6
Instituidor de Pensão	5,1	5,0	5,6	6,1	6,4	6,0	6,8	6,7	6,4	6,1	6,7	6,1	5,9	6,0	6,0
LEGISLATIVO	3,2	3,5	3,8	3,9	3,8	3,5	3,7	3,9	4,4	4,5	4,7	4,8	4,4	4,1	3,9
Ativos	2,3	2,6	2,8	2,7	2,6	2,4	2,6	2,5	2,9	3,0	3,1	3,3	3,0	2,8	2,7
Aposentados	0,7	0,8	0,9	1,0	1,0	0,9	0,9	1,1	1,2	1,2	1,2	1,1	1,1	1,0	0,9
Instituidor de Pensão	0,2	0,2	0,2	0,2	0,2	0,2	0,2	0,3	0,3	0,3	0,3	0,3	0,3	0,3	0,3
JUDICIÁRIO	6,8	7,8	9,6	11,6	11,5	12,0	12,8	12,2	12,9	13,8	13,6	15,1	14,9	15,3	16,3
Ativos	5,1	6,0	7,4	9,1	8,9	9,4	10,3	9,5	9,9	10,7	10,7	12,4	12,1	12,7	13,7
Aposentados	1,3	1,5	1,8	2,1	2,2	2,2	2,1	2,3	2,5	2,5	2,4	2,2	2,2	2,1	2,0
Instituidor de Pensão	0,3	0,3	0,4	0,4	0,4	0,4	0,4	0,5	0,6	0,6	0,6	0,6	0,6	0,6	0,5
Transferências Intergovernamentais 2	6,8	5,0	4,6	4,5	4,4	4,5	4,3	4,6	0,6	0,4	-	-	-	-	-
Distrito Federal	4,6	3,9	3,6	3,9	3,7	4,0	3,8	3,9	-	-	-	-	-	-	-
Demais Estados	2,3	1,1	1,0	0,5	0,7	0,5	0,5	0,7	0,6	0,4	-	-	-	-	-
Fundo Constitucional do Distrito Federal 3	-	-	-	-	-	-	-	-	-	-	-	4,2	4,4	4,2	4,1
Repasse Previdenciários *	-	-	-	-	-	-	-	-	-	-	6,6	-	-	0,0	0,0
Total	100,0	100,0	100,0	100,0	100,0	100,0	100,0	100,0	100,0	100,0	100,0	100,0	100,0	100,0	100,0

Elaborado: SRH/MP.

Fonte: Secretaria do Tesouro Nacional. Os dados foram apurados pelo critério de competência.

1- Empresas Públicas e Sociedade de Economia Mista que recebem recursos do Tesouro, EPU - encargos previdenciários da união e servidores do MRE lotados no exterior.

2- Transf. Intergovernamentais referem-se ao repasse de recursos federais a Estados e DF para pagamento de pessoal, sendo que o repasse de recursos federais ao DF foi transferido para o Fundo Constitucional do Distrito Federal.

3- Inclui ativos, aposentados e instituidores de pensão (Civis, Militares e contratos temporário).

À partir de 2006, o FCDF não está incluído no Executivo, sendo totalizado separado.

Tabela 1.3 - Despesa Mensal de Pessoal da União por Poder, segundo a situação de vínculo - SIAFI

Poderes da União	Despesa Mensal de Pessoal da União por Poder - (R\$ milhões correntes)												Total
	2008						2009				Total		
	Mai	Jun	Jul	Ago	Set	Out	Nov	Dez	Jan	Fev		Mar	
EXECUTIVO	8.445,3	11.240,2	8.288,6	8.281,1	8.907,5	8.943,0	14.645,1	11.594,6	9.357,9	9.154,0	9.288,7	9.281,9	117.428,0
CIVIS¹	5.241,1	7.929,6	5.825,9	5.821,0	6.395,8	6.342,8	10.600,6	8.690,6	6.698,2	6.605,4	6.720,1	6.715,7	83.586,7
- Administração Direta	2.698,9	3.863,7	2.800,7	2.835,3	3.023,8	3.078,2	5.283,4	4.140,2	3.238,4	3.226,8	3.316,7	3.303,9	40.809,9
Ativos	1.364,4	1.778,7	1.383,6	1.395,7	1.589,6	1.643,7	2.902,3	2.473,7	1.691,4	1.570,2	1.603,3	1.582,0	20.978,8
Aposentados	788,2	1.222,7	829,7	859,3	833,4	831,3	1.396,9	928,6	925,1	1.014,9	1.048,3	1.049,6	11.728,0
Instituidor de Pensão	546,3	862,2	587,4	580,4	600,9	603,2	984,1	737,9	621,9	641,6	665,1	672,2	8.103,2
- Autarquias	1.533,7	2.550,8	1.868,9	1.844,6	1.968,0	1.976,8	3.411,8	2.651,6	2.055,1	2.038,6	2.050,6	2.109,5	26.060,0
Ativos	912,3	1.334,5	1.040,3	1.033,7	1.133,9	1.146,9	2.076,4	1.750,3	1.238,4	1.229,1	1.235,9	1.247,4	15.379,1
Aposentados	473,5	895,2	613,7	602,1	625,7	614,5	995,3	659,4	609,7	599,6	602,3	634,3	7.925,3
Instituidor de Pensão	147,9	321,1	214,9	208,8	208,4	215,3	340,1	242,0	207,0	210,0	212,4	227,7	2.755,6
- Fundações	543,0	934,4	638,1	649,2	710,9	628,3	1.169,7	928,8	725,4	740,4	750,6	743,9	9.162,6
Ativos	381,3	696,0	459,7	464,0	476,7	440,3	889,8	710,8	530,3	535,3	551,3	541,5	6.676,9
Aposentados	125,5	177,8	137,7	143,6	189,0	144,7	234,5	167,9	151,7	153,5	155,3	155,3	1.936,4
Instituidor de Pensão	36,2	60,6	40,8	41,5	45,2	43,3	45,4	50,1	43,4	51,7	44,0	47,1	549,2
- Banco Central do Brasil	109,4	109,4	114,8	112,1	311,1	147,3	167,6	139,1	143,7	154,8	145,5	143,7	1.798,5
Ativos	66,6	66,8	67,1	69,6	195,3	94,5	110,5	90,4	90,9	101,2	91,1	88,9	1.133,1
Aposentados	40,5	40,2	45,3	40,1	109,6	49,6	53,7	45,8	49,8	50,4	51,2	51,6	627,8
Instituidor de Pensão	2,3	2,4	2,4	2,4	6,2	3,2	3,3	2,8	3,0	3,2	3,2	3,2	37,6
- Ministério Público da União	163,1	204,3	168,2	167,5	169,1	279,6	236,5	421,8	259,4	187,8	184,3	185,6	2.627,2
Ativos	135,6	163,7	139,9	139,2	140,1	214,6	185,5	322,8	230,4	158,7	155,0	156,3	2.141,8
Aposentados	18,6	30,4	21,4	21,4	21,8	51,2	39,5	80,7	21,8	21,9	22,0	21,9	372,6
Instituidor de Pensão	8,9	10,2	7,0	7,0	7,1	13,9	11,4	18,2	7,2	7,3	7,3	7,3	112,8
- Empresas Públicas	124,4	175,3	164,9	149,4	151,0	169,0	244,4	235,1	197,4	189,6	202,9	159,3	2.162,8
- Sociedades de Econ. Mista	68,6	91,8	70,3	62,9	61,9	63,6	87,2	174,0	78,8	67,3	69,6	69,8	965,7
MILITARES	3.204,2	3.310,6	2.462,7	2.460,1	2.511,8	2.600,2	4.044,5	2.903,9	2.659,7	2.548,7	2.568,6	2.566,2	33.841,3
Ativos	1.224,7	1.099,1	910,1	912,6	953,6	974,8	1.560,0	1.237,4	1.044,2	940,0	942,2	938,0	12.736,7
Aposentados	1.127,2	1.236,0	887,6	886,9	890,7	925,5	1.387,4	964,9	862,6	855,7	865,2	864,9	11.754,6
Instituidor de Pensão	852,2	975,5	665,0	660,6	667,4	699,9	1.097,1	701,7	752,8	752,9	761,2	763,4	9.350,0
LEGISLATIVO	436,8	587,3	407,8	387,3	444,9	396,4	404,5	1.241,0	447,2	476,8	393,9	393,4	6.017,2
Ativos	306,3	385,8	278,9	259,5	313,8	266,5	274,3	869,6	317,0	329,7	264,6	264,5	4.130,5
Aposentados	99,8	154,0	98,2	96,9	100,2	98,8	97,6	295,1	98,8	110,8	97,4	97,0	1.444,6
Instituidor de Pensão	30,7	47,5	30,6	30,8	31,0	31,1	32,6	76,3	31,4	36,3	31,9	31,9	442,2
JUDICIÁRIO	1.393,1	1.530,2	1.577,0	1.563,1	1.506,2	1.593,8	1.964,3	2.637,8	5.977,9	2.069,8	1.794,5	1.661,9	25.269,5
Ativos	1.128,9	1.191,3	1.281,7	1.273,5	1.217,1	1.296,8	1.610,3	2.083,0	5.594,0	1.761,2	1.486,8	1.353,6	21.278,3
Aposentados	208,4	263,6	235,3	227,1	228,9	234,6	279,5	435,2	304,9	244,6	243,3	243,4	3.148,7
Instituidor de Pensão	55,8	75,2	60,0	62,6	60,2	62,4	74,4	119,6	79,0	64,0	64,3	64,9	842,6
Fundo Constit. do Distrito Federal²	479,9	545,9	481,2	378,8	508,2	531,6	516,2	746,5	461,8	571,4	562,6	556,2	6.340,3
Repasse Previdenciários[*]	-	-	-	-	-	-	-	-	-	-	-	-	0,0
Total	10.755,1	13.903,6	10.754,6	10.610,2	11.366,8	11.464,8	17.530,1	16.219,8	16.244,8	12.272,1	12.039,7	11.893,4	155.055,0

Elaborado: SRH/MP.

Fonte: Secretaria do Tesouro Nacional. Os dados foram apurados pelo critério de competência.

1- Empresas Públicas e Sociedade de Economia Mista que recebem recursos do Tesouro, EPU - encargos previdenciários da união e servidores do MRE lotados no exterior.

2- Inclui ativos, aposentados e instituidores de pensão (Civis, Militares e contratos temporário).

À partir de 2006, o FCDF não está incluído no Executivo, sendo totalizado separado.

Tabela 1.4 - Participação percentual da Despesa Mensal de Pessoal da União por Poder, segundo a situação de vínculo - SIAFI

Poderes da União	Participação Percentual da Despesa de Pessoal da União por Poder												
	2008								2009				Total
	Mai	Jun	Jul	Ago	Set	Out	Nov	Dez	Jan	Fev	Mar	Abr	
EXECUTIVO	78,5	80,8	77,1	78,0	78,4	78,0	83,5	71,5	57,6	74,6	77,2	78,0	75,7
CIVIS ¹	48,7	57,0	54,2	54,9	56,3	55,3	60,5	53,6	41,2	53,8	55,8	56,5	53,9
- Administração Direta	25,1	27,8	26,0	26,7	26,6	26,8	30,1	25,5	19,9	26,3	27,5	27,8	26,3
Ativos	12,7	12,8	12,9	13,2	14,0	14,3	16,6	15,3	10,4	12,8	13,3	13,3	13,5
Aposentados	7,3	8,8	7,7	8,1	7,3	7,3	8,0	5,7	5,7	8,3	8,7	8,8	7,6
Instituidor de Pensão	5,1	6,2	5,5	5,5	5,3	5,3	5,6	4,5	3,8	5,2	5,5	5,7	5,2
- Autarquias	14,3	18,3	17,4	17,4	17,3	17,2	19,5	16,3	12,7	16,6	17,0	17,7	16,8
Ativos	8,5	9,6	9,7	9,7	10,0	10,0	11,8	10,8	7,6	10,0	10,3	10,5	9,9
Aposentados	4,4	6,4	5,7	5,7	5,5	5,4	5,7	4,1	3,8	4,9	5,0	5,3	5,1
Instituidor de Pensão	1,4	2,3	2,0	2,0	1,8	1,9	1,9	1,5	1,3	1,7	1,8	1,9	1,8
- Fundações	5,0	6,7	5,9	6,1	6,3	5,5	6,7	5,7	4,5	6,0	6,2	6,3	5,9
Ativos	3,5	5,0	4,3	4,4	4,2	3,8	5,1	4,4	3,3	4,4	4,6	4,6	4,3
Aposentados	1,2	1,3	1,3	1,4	1,7	1,3	1,3	1,0	0,9	1,3	1,3	1,3	1,2
Instituidor de Pensão	0,3	0,4	0,4	0,4	0,4	0,4	0,3	0,3	0,3	0,4	0,4	0,4	0,4
- Banco Central do Brasil	1,0	0,8	1,1	1,1	2,7	1,3	1,0	0,9	0,9	1,3	1,2	1,2	1,2
Ativos	0,6	0,5	0,6	0,7	1,7	0,8	0,6	0,6	0,6	0,8	0,8	0,7	0,7
Aposentados	0,4	0,3	0,4	0,4	1,0	0,4	0,3	0,3	0,3	0,4	0,4	0,4	0,4
Instituidor de Pensão	0,0	0,0	0,0	0,0	0,1	0,0	0,0	0,0	0,0	0,0	0,0	0,0	0,0
- Ministério Público da União	1,5	1,5	1,6	1,6	1,5	2,4	1,3	2,6	1,6	1,5	1,5	1,6	1,7
Ativos	1,3	1,2	1,3	1,3	1,2	1,9	1,1	2,0	1,4	1,3	1,3	1,3	1,4
Aposentados	0,2	0,2	0,2	0,2	0,2	0,4	0,2	0,5	0,1	0,2	0,2	0,2	0,2
Instituidor de Pensão	0,1	0,1	0,1	0,1	0,1	0,1	0,1	0,1	0,0	0,1	0,1	0,1	0,1
- Empresas Públicas	1,2	1,3	1,5	1,4	1,3	1,5	1,4	1,4	1,2	1,5	1,7	1,3	1,4
- Sociedades de Econ. Mista	0,6	0,7	0,7	0,6	0,5	0,6	0,5	1,1	0,5	0,5	0,6	0,6	0,6
MILITARES	29,8	23,8	22,9	23,2	22,1	22,7	23,1	17,9	16,4	20,8	21,3	21,6	21,8
Ativos	11,4	7,9	8,5	8,6	8,4	8,5	8,9	7,6	6,4	7,7	7,8	7,9	8,2
Aposentados	10,5	8,9	8,3	8,4	7,8	8,1	7,9	5,9	5,3	7,0	7,2	7,3	7,6
Instituidor de Pensão	7,9	7,0	6,2	6,2	5,9	6,1	6,3	4,3	4,6	6,1	6,3	6,4	6,0
LEGISLATIVO	4,1	4,2	3,8	3,6	3,9	3,5	2,3	7,7	2,8	3,9	3,3	3,3	3,9
Ativos	2,8	2,8	2,6	2,4	2,8	2,3	1,6	5,4	2,0	2,7	2,2	2,2	2,7
Aposentados	0,9	1,1	0,9	0,9	0,9	0,9	0,6	1,8	0,6	0,9	0,8	0,8	0,9
Instituidor de Pensão	0,3	0,3	0,3	0,3	0,3	0,3	0,2	0,5	0,2	0,3	0,3	0,3	0,3
JUDICIÁRIO	13,0	11,0	14,7	14,7	13,3	13,9	11,2	16,3	36,8	16,9	14,9	14,0	16,3
Ativos	10,5	8,6	11,9	12,0	10,7	11,3	9,2	12,8	34,4	14,4	12,3	11,4	13,7
Aposentados	1,9	1,9	2,2	2,1	2,0	2,0	1,6	2,7	1,9	2,0	2,0	2,0	2,0
Instituidor de Pensão	0,5	0,5	0,6	0,6	0,5	0,5	0,4	0,7	0,5	0,5	0,5	0,5	0,5
Fundo Constit. do Distrito Federal ²	4,5	3,9	4,5	3,6	4,5	4,6	2,9	4,6	2,8	4,7	4,7	4,7	4,1
Repasses Previdenciários *	-	-	-	-	-	-	-	-	-	-	-	-	0,0
Total	100,0	100,0	100,0	100,0	100,0	100,0	100,0	100,0	100,0	100,0	100,0	100,0	100,0

Elaborado: SRH/MP.

Fonte: Secretaria do Tesouro Nacional. Os dados foram apurados pelo critério de competência.

1- Empresas Públicas e Sociedade de Economia Mista que recebem recursos do Tesouro, EPU - encargos previdenciários da união e servidores do MRE lotados no exterior.

2- Inclui ativos, aposentados e instituidores de pensão (Civis, Militares e contratos temporário).

À partir de 2006, o FCDF não está incluído no Executivo, sendo totalizado separado.

Tabela 1.5 - Despesa Mensal de Pessoal do Poder Legislativo 1 - SIAFI

Órgãos do Legislativo	Despesa Mensal de Pessoal do Poder Legislativo (R\$ milhões correntes)												Total
	2008						2009						
	Mai	Jun	Jul	Ago	Set	Out	Nov	Dez	Jan	Fev	Mar	Abr	
Câmara dos Deputados	175,1	269,2	178,9	174,4	177,3	171,7	178,0	601,2	182,5	230,8	181,6	178,3	2.698,8
Senado Federal	196,2	233,1	163,3	148,3	199,2	158,7	161,6	407,9	170,9	183,2	147,0	147,3	2.316,7
Tribunal de Contas da União	65,4	85,0	65,6	64,6	68,5	66,0	64,9	231,9	93,8	62,8	65,3	67,8	1.001,7
Total	436,8	587,3	407,8	387,3	444,9	396,4	404,5	1.241,0	447,2	476,8	393,9	393,4	6.017,2

Elaborado: SRH/MP.

Fonte: Secretaria do Tesouro Nacional. Os dados foram apurados pelo critério de competência.

1- Inclui ativos, aposentados e instituidores de pensão.



Tabela 1.6 - Participação Percentual da Despesa Mensal de Pessoal do Poder Legislativo 1 - SIAFI

Órgãos do Legislativo	Participação Percentual da Despesa Mensal de Pessoal do Poder Legislativo												Total
	2008						2009						
	Mai	Jun	Jul	Ago	Set	Out	Nov	Dez	Jan	Fev	Mar	Abr	
Câmara dos Deputados	40,1	45,8	43,9	45,0	39,8	43,3	44,0	48,4	40,8	48,4	46,1	45,3	44,9
Senado Federal	44,9	39,7	40,0	38,3	44,8	40,0	40,0	32,9	38,2	38,4	37,3	37,5	38,5
Tribunal de Contas da União	15,0	14,5	16,1	16,7	15,4	16,6	16,1	18,7	21,0	13,2	16,6	17,2	16,6
Total	100,0	100,0	100,0	100,0	100,0	100,0	100,0	100,0	100,0	100,0	100,0	100,0	100,0

Elaborado: SRH/MP.

Fonte: Secretaria do Tesouro Nacional. Os dados foram apurados pelo critério de competência.

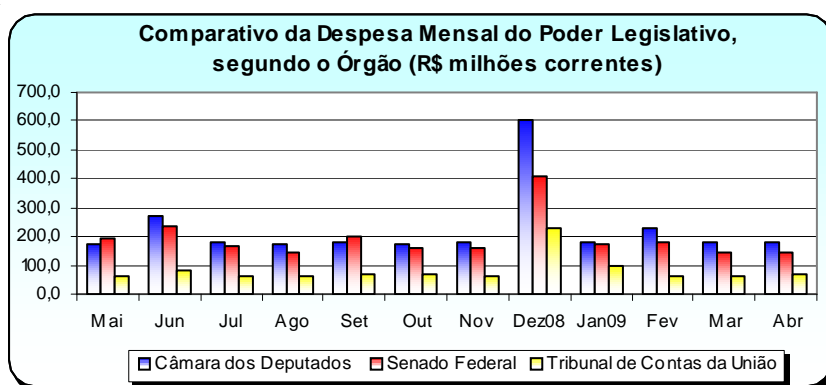
1- Inclui ativos, aposentados e instituidores de pensão.

Tabela 1.7 - Despesa Mensal de Pessoal do Poder Judiciário ¹ - SIAFI

Órgãos do Judiciário	Despesa Mensal de Pessoal do Poder Judiciário (R\$ milhões correntes)												
	2008								2009				Total
	Mai	Jun	Jul	Ago	Set	Out	Nov	Dez	Jan	Fev	Mar	Abr	
Supremo Tribunal Federal	16,9	17,7	18,2	18,3	19,2	18,9	19,5	60,8	30,1	20,8	22,1	22,2	284,9
Superior Tribunal de Justiça	5,3	57,2	45,6	45,4	46,4	45,1	53,2	100,4	68,1	48,9	49,7	51,6	616,9
Justiça Federal	405,1	407,8	513,2	443,1	439,1	512,0	740,8	542,2	4.274,2	426,9	441,7	510,5	9.656,6
Justiça Militar	17,2	22,7	18,3	18,3	18,1	18,1	28,3	33,6	21,9	19,5	20,1	19,2	255,2
Justiça Eleitoral	197,3	190,0	201,7	215,3	226,6	243,6	320,4	415,1	323,9	219,8	220,4	223,5	2.997,7
Justiça do Trabalho	684,6	764,8	700,7	676,8	680,6	677,0	683,1	1.375,2	1.125,3	1.250,4	956,5	747,4	10.322,1
Justiça do DF e dos Territórios	66,7	69,9	79,1	145,9	76,2	79,0	119,0	110,6	134,4	83,5	84,1	87,6	1.136,1
Total	1.393,1	1.530,2	1.577,0	1.563,1	1.506,2	1.593,8	1.964,3	2.637,8	5.977,9	2.069,8	1.794,5	1.661,9	25.269,5

Elaborado: SRH/MP.

Fonte: Secretaria do Tesouro Nacional. Os dados foram apurados pelo critério de competência.

1- Inclui ativos, aposentados e instituidores de pensão.

Tabela 1.8 - Participação Percentual da Despesa Mensal de Pessoal do Poder Judiciário ¹ - SIAFI

Órgãos do Judiciário	Participação Percentual da Despesa Mensal de Pessoal do Poder Judiciário												
	2008								2009				Total
	Mai	Jun	Jul	Ago	Set	Out	Nov	Dez	Jan	Fev	Mar	Abr	
Supremo Tribunal Federal	1,2	1,2	1,2	1,2	1,3	1,2	1,0	2,3	0,5	1,0	1,2	1,3	1,1
Superior Tribunal de Justiça	0,4	3,7	2,9	2,9	3,1	2,8	2,7	3,8	1,1	2,4	2,8	3,1	2,4
Justiça Federal	29,1	26,7	32,5	28,3	29,2	32,1	37,7	20,6	71,5	20,6	24,6	30,7	38,2
Justiça Militar	1,2	1,5	1,2	1,2	1,2	1,1	1,4	1,3	0,4	0,9	1,1	1,2	1,0
Justiça Eleitoral	14,2	12,4	12,8	13,8	15,0	15,3	16,3	15,7	5,4	10,6	12,3	13,4	11,9
Justiça do Trabalho	49,1	50,0	44,4	43,3	45,2	42,5	34,8	52,1	18,8	60,4	53,3	45,0	40,8
Justiça do DF e dos Territórios	4,8	4,6	5,0	9,3	5,1	5,0	6,1	4,2	2,2	4,0	4,7	5,3	4,5
Total	100,0	100,0	100,0	100,0	100,0	100,0	100,0	100,0	100,0	100,0	100,0	100,0	100,0

Elaborado: SRH/MP.

Fonte: Secretaria do Tesouro Nacional. Os dados foram apurados pelo critério de competência.

1- Inclui ativos, aposentados e instituidores de pensão.

Tabela 1.9 - Despesa Anual de Pessoal Civil do Poder Executivo por órgãos da administração - SIAPE ¹

Órgãos da administração	Despesa Anual de Pessoal Civil do Poder Executivo (R\$ milhões correntes)												
	1997	1998	1999 ⁷	2000 ⁸	2001 ⁹	2002 ¹⁰	2003 ¹¹	2004 ¹²	2005 ¹³	2006	2007	2008	2009 ¹⁴
Presidência da República ²	170,1	184,0	190,9	48,2	144,5	157,7	196,4	228,7	319,3	315,3	404,2	737,5	905,2
Advocacia Geral da União ³	17,6	20,0	22,3	45,4	73,7	95,8	158,0	693,6	836,6	930,9	1.170,6	1.543,3	1.633,9
Agricult., Pecuária e do Abastecimento	774,2	844,8	927,9	698,4	824,0	925,1	987,2	1.155,8	1.279,5	1.410,5	1.557,4	1.748,3	1.930,2
Assistência Social	-	-	-	-	-	-	1,7	9,4	11,8	12,5	20,3	27,1	28,0
Cidades	-	-	-	-	-	-	2,7	9,3	10,1	13,8	19,5	21,3	23,4
Ciência e Tecnologia	165,9	193,5	211,8	408,0	470,6	510,5	542,7	609,1	653,6	714,1	741,0	965,7	1.088,7
Comunicações	428,1	456,2	484,2	478,9	509,7	590,2	623,2	639,9	697,5	759,6	848,7	927,1	1.000,3
Cultura	81,2	86,7	96,4	95,9	104,0	120,9	126,1	136,9	141,7	201,8	224,6	268,8	287,0
Defesa ⁴	1.110,2	1.177,4	1.318,0	1.362,5	1.459,9	1.617,6	1.779,8	1.880,6	1.980,8	2.166,2	2.414,3	2.833,9	3.085,9
Desenvolvimento Agrário ⁵				300,1	337,7	363,4	379,7	422,0	492,8	525,9	570,1	678,7	720,2
Desen., Ind. e Comércio Exterior	80,2	83,5	96,4	106,0	126,8	139,3	146,3	161,8	179,4	222,6	283,4	331,9	361,5
Educação	5.358,6	5.717,0	6.399,1	6.686,5	7.061,6	8.265,8	8.865,4	10.389,6	11.576,3	13.055,4	14.049,4	16.022,0	17.234,6
Esporte	3,3	3,5	3,5	18,6	20,2	22,9	19,4	8,8	9,1	9,7	12,9	15,7	16,2
Fazenda	2.741,6	2.782,6	3.202,4	3.645,3	3.834,8	4.183,1	4.725,1	5.661,9	6.550,6	7.519,4	9.015,8	10.208,6	10.712,3
Governos dos Ex-Territórios	563,5	622,3	679,4	736,9	770,8	960,8	973,2	1.111,0	1.274,2	1.441,6	1.655,1	1.800,6	1.889,4
Integração Nacional			1,3	316,0	274,8	249,2	265,9	301,9	313,3	329,3	377,3	446,5	501,9
Justiça	1.884,6	1.916,1	2.062,5	1.934,7	1.956,9	2.461,8	2.516,6	2.855,9	3.324,8	3.849,8	4.444,6	5.138,1	5.320,9
Meio Ambiente	402,5	411,7	449,0	248,0	288,0	353,6	434,1	519,3	582,7	701,4	776,6	830,6	857,2
Minas e Energia	69,2	75,8	85,4	87,3	100,2	135,5	143,7	163,8	188,2	220,4	263,2	319,2	358,2
Planej., Orçamento e Gestão	484,5	557,0	659,1	691,7	856,8	989,4	1.043,2	1.208,1	1.380,9	1.630,5	2.030,1	2.123,9	2.213,2
Previdência e Assistência Social	2.581,8	2.679,0	3.001,4	3.185,5	3.387,6	3.976,9	4.102,1	4.628,1	5.159,6	5.839,8	6.219,4	6.607,6	7.038,6
Relações Exteriores ⁶	113,2	139,2	157,4	157,2	164,0	199,8	219,7	232,1	239,4	283,2	347,4	375,3	399,6
Saúde	3.844,2	4.032,8	4.455,0	4.446,4	4.873,1	5.458,9	5.497,6	6.403,6	6.652,3	6.825,3	7.404,3	8.480,3	9.223,5
Trabalho e Emprego	667,6	671,7	763,5	911,8	969,0	998,4	1.073,4	1.239,7	1.322,3	1.466,6	1.671,8	1.829,2	1.933,9
Transportes	1.022,5	1.086,8	1.203,0	1.221,2	1.286,7	1.413,1	1.495,6	1.576,5	1.754,7	1.774,4	1.967,0	2.134,4	2.318,9
Turismo	-	-	-	-	-	-	7,3	22,2	23,0	25,3	35,2	39,0	40,4
Total	22.564,6	23.741,6	26.469,9	27.830,5	29.895,5	34.190,0	36.326,2	42.269,9	46.954,5	52.245,4	58.524,1	66.454,6	71.123,2

Fonte : SRH/MP.

1 - Inclui administração direta, fundações e autarquias do Poder Executivo Civil. Não inclui: MPU, BACEN, Empresas Públicas, GDF, Sociedade de Economia Mista que recebem recursos do tesouro, Encargos Previdenciários da União e Servidores do Ministério das Relações Exteriores lotados no Exterior.

2 - Inclui os gastos da Vice-Presidência;

3 - A Advocacia Geral da União está vinculada a Presidência da República.

4 - Inclui os gastos da administração direta, Comando da Aeronáutica, Exército e Marinha.

5 - Inclui os gastos do INCRA.

6 - Não inclui gastos com pessoal lotado no exterior.

7 - Incluídas as 1ª e 2ª parcelas dos 28,86%.

8 - Incluídas as 3ª e 4ª parcelas dos 28,86%.

9 - Incluídas as 5ª e 6ª parcelas dos 28,86%.

10 - Incluídas as 7ª e 8ª parcelas dos 28,86%.

11 - Incluídas as 9ª e 10ª parcelas dos 28,86%.

12 - Incluídas as 11ª e 12ª parcelas dos 28,86%.

13 - Incluídas as 13ª e 14ª parcelas dos 28,86%.

14 - Acumulado de Maio/2008 a Abril/2009

Os dados foram calculados pelo regime de competência.

Tabela 1.10 - Despesa Mensal de Pessoal Civil do Poder Executivo Federal por órgãos da administração - SIAPE ¹

Órgãos da administração	Despesa Mensal de Pessoal Civil de Executivo (R\$ milhões correntes)												Total
	2008								2009				
	Mai	Jun	Jul	Ago	Set	Out	Nov	Dez	Jan	Fev	Mar	Abr	
Presidência da República ²	44,9	75,8	60,4	62,5	69,5	85,9	114,2	93,9	78,3	69,9	75,0	75,0	905,2
Advocacia Geral da União ³	106,9	131,7	104,1	104,7	122,9	158,7	199,8	186,6	138,1	126,9	126,3	127,2	1.633,9
Agric., Pecuária e do Abastecimento	123,1	216,8	132,3	136,4	133,4	133,6	207,6	187,1	149,1	171,4	169,9	169,4	1.930,2
Assistência Social	2,0	2,8	2,0	2,1	2,3	2,2	3,4	2,5	2,2	2,2	2,2	2,1	28,0
Cidades	1,6	2,2	1,6	1,6	1,6	1,7	2,7	2,1	2,1	2,1	2,0	2,2	23,4
Ciência e Tecnologia	56,4	71,4	55,9	57,3	86,3	129,4	162,0	119,6	91,2	86,4	85,8	87,0	1.088,7
Comunicações	64,4	109,7	67,6	71,4	71,6	79,4	113,6	94,1	81,0	83,7	82,4	81,6	1.000,3
Cultura	17,6	33,3	19,8	20,5	21,3	23,5	33,4	28,1	22,7	22,3	22,2	22,2	287,0
Defesa	192,2	294,8	199,0	219,4	229,4	269,9	372,3	299,9	257,2	251,1	250,5	250,4	3.085,9
Desenvolvimento Agrário	45,7	98,1	51,0	52,4	51,8	52,4	81,2	67,3	56,5	53,2	54,5	56,1	720,2
Desen., Ind. e Comércio Exterior	21,5	27,6	27,5	23,5	27,0	36,1	43,8	37,2	29,4	29,2	30,0	28,9	361,5
Educação	1.063,8	1.814,2	1.239,1	1.257,8	1.272,7	1.280,4	2.011,9	1.835,7	1.344,2	1.358,0	1.375,4	1.381,3	17.234,6
Esporte	1,1	1,5	1,1	1,1	1,5	1,2	1,9	1,6	1,3	1,3	1,2	1,2	16,2
Fazenda	722,6	945,5	699,7	706,5	821,4	1.077,2	1.332,8	1.023,6	861,5	830,6	847,9	843,1	10.712,3
Governos dos Ex-Territórios	129,0	196,7	134,1	141,3	148,2	144,9	223,6	173,3	150,5	148,8	149,3	149,7	1.889,4
Integração Nacional	34,2	49,1	31,7	33,0	38,8	34,3	59,7	48,4	44,9	47,0	40,7	40,0	501,9
Justiça	385,3	514,6	387,0	387,0	394,3	407,8	637,2	481,9	432,7	431,4	433,9	427,7	5.320,9
Meio Ambiente	59,1	77,1	58,6	60,2	65,5	79,2	104,3	88,6	68,5	65,1	65,4	65,6	857,2
Minas e Energia	20,3	28,5	20,3	21,1	28,4	38,0	44,3	34,8	31,5	30,0	30,2	30,7	358,2
Planej., Orçamento e Gestão	145,0	195,0	153,2	154,2	165,7	215,6	257,6	205,9	191,9	170,4	177,8	181,0	2.213,2
Previdência e Assistência Social	443,4	620,4	463,0	472,8	554,4	723,8	890,3	648,5	567,3	548,4	549,9	556,4	7.038,6
Relações Exteriores ⁴	25,8	37,8	26,7	26,8	32,3	36,1	49,7	36,0	32,9	32,0	31,9	31,7	399,6
Saúde	570,6	1.025,0	639,6	674,1	672,3	726,9	1.052,2	854,7	688,1	776,1	774,4	769,6	9.223,5
Trabalho e Emprego	125,4	177,3	127,0	130,3	147,7	184,4	238,2	196,3	152,5	151,8	151,3	151,8	1.933,9
Transportes	151,8	260,3	156,2	167,3	165,9	180,1	251,6	205,7	194,7	194,2	195,8	195,4	2.318,9
Turismo	2,8	4,0	2,9	2,9	3,2	3,5	4,8	3,6	3,2	3,1	3,2	3,2	40,4
Total	4.556,5	7.011,2	4.861,2	4.988,2	5.329,3	6.106,2	8.494,0	6.957,0	5.673,1	5.686,7	5.729,2	5.730,5	71.123,2

Fonte : SRH/MP.

1 - Inclui administração direta, fundações e autarquias do Poder Executivo. Não inclui: MPU, BACEN, Empresas Públicas, GDF, Soc. de Economia Mista, Encargos Previdenciários da União e Servidores do MRE lotados no Exterior.

2 - Inclui os gastos da Vice-Presidência;

3 - A AGU está vinculada a Presidência da República.

4 - Não inclui gastos com pessoal lotado no exterior;

Os dados foram calculados pelo regime de competência.

Tabela 1.11 - Despesa Anual de Pessoal Civil do Poder Executivo por Unidades da Federação de 1997 a 2008
- SIAPE¹

Unidades da Federação	Despesa Anual de Pessoal Civil do Poder Executivo (R\$ milhões correntes)												
	1997	1998	1999	2000	2001	2002	2003	2004	2005	2006	2007	2008	2009 ³
Acre	121,6	131,4	150,4	169,2	165,4	205,4	204,1	262,0	280,3	316,2	347,4	405,8	439,6
Alagoas	333,0	359,5	379,7	396,5	414,9	470,4	493,1	554,1	619,2	696,1	757,3	847,1	911,0
Amapá	235,8	252,0	271,2	311,0	299,1	366,5	379,6	464,8	513,7	621,7	711,6	790,2	838,1
Amazonas	270,9	290,5	327,7	352,5	361,8	410,8	426,4	491,3	532,4	613,9	682,9	806,6	873,5
Bahia	906,0	957,4	1.078,7	1.140,9	1.176,6	1.371,6	1.433,8	1.645,8	1.783,9	2.015,7	2.133,4	2.443,9	2.659,8
Ceará	830,9	881,2	990,4	1.067,2	1.149,2	1.287,8	1.328,2	1.494,5	1.644,6	1.833,3	2.016,6	2.239,0	2.426,4
Distrito Federal	2.340,8	2.501,2	2.301,0	2.457,5	2.603,7	3.383,3	3.650,1	3.998,6	4.568,0	5.360,8	6.134,9	6.712,0	7.233,0
Espírito Santo	345,8	365,4	400,2	419,6	430,8	522,6	558,3	647,7	703,8	807,5	892,2	1.032,5	1.115,6
Goiás	408,2	435,3	476,3	500,3	526,7	632,8	671,5	777,8	846,0	975,4	1.076,4	1.266,9	1.378,7
Maranhão	388,8	406,1	445,0	460,1	458,4	534,9	558,7	676,3	733,1	824,3	900,0	1.026,2	1.103,6
Mato Grosso	239,5	246,6	287,7	296,0	313,8	352,9	362,5	426,1	449,0	526,2	586,4	713,4	777,4
Mato Grosso do Sul	272,7	291,1	316,7	320,0	315,8	357,3	364,9	420,4	455,2	536,4	616,0	729,1	788,5
Minas Gerais	1.802,8	1.904,0	2.157,7	2.320,5	2.395,2	2.781,3	2.928,9	3.344,9	3.658,4	4.194,9	4.591,3	5.231,9	5.683,2
Pará	623,0	662,3	725,6	766,1	790,6	911,2	946,9	1.088,7	1.180,4	1.340,9	1.457,2	1.687,3	1.842,1
Paraíba	638,0	663,6	718,0	751,0	775,3	899,9	938,9	1.084,9	1.170,3	1.323,8	1.430,0	1.634,3	1.767,7
Paraná	671,3	719,6	810,9	882,2	925,1	1.066,5	1.107,6	1.277,8	1.397,6	1.619,7	1.799,0	2.070,9	2.239,9
Pernambuco	1.144,8	1.192,8	1.319,2	1.377,0	1.419,3	1.682,6	1.726,1	1.951,5	2.105,1	2.368,4	2.552,5	2.844,3	3.080,2
Piauí	271,9	289,9	323,1	331,7	336,3	390,5	403,7	477,3	525,5	599,2	662,1	764,1	833,4
Rio de Janeiro	5.386,4	5.647,9	6.372,0	6.926,3	7.088,9	8.054,2	8.481,4	9.373,8	10.272,4	11.862,8	12.462,5	14.699,2	15.910,1
Rio Grande do Norte	470,5	509,8	566,9	591,4	613,1	689,8	721,2	837,6	906,1	1.032,4	1.114,8	1.277,5	1.375,0
Rio Grande do Sul	1.271,4	1.322,5	1.464,3	1.566,5	1.643,5	1.995,2	2.039,3	2.257,8	2.460,2	2.808,7	3.087,1	3.524,9	3.812,5
Rondônia	326,0	358,1	388,7	395,2	421,9	496,3	484,2	540,0	620,4	700,7	764,5	871,9	931,4
Roraima	159,4	187,4	188,0	202,6	204,9	257,9	267,3	335,1	368,9	431,0	506,1	580,2	618,7
Santa Catarina	570,2	593,9	672,4	723,7	763,9	865,1	915,4	1.074,7	1.162,2	1.340,6	1.488,0	1.684,3	1.817,5
São Paulo	1.992,7	2.054,0	2.277,1	2.542,1	2.653,3	3.058,1	3.205,8	3.625,8	3.960,6	4.598,7	5.162,3	5.911,9	6.426,1
Sergipe	218,2	230,1	255,6	275,4	278,4	335,0	356,8	404,6	439,7	501,8	555,9	623,5	675,7
Tocantins	46,5	52,9	55,8	54,7	58,7	66,7	76,3	106,6	125,9	156,6	175,1	213,1	233,8
Sem informações ²			4,5	9,4	8,8	8,9	9,9	10,3	39,6	40,7	24,7	331,5	547,9
Total	22.287,1	23.506,6	25.724,9	27.606,2	28.593,0	33.455,7	35.040,8	39.650,6	43.522,6	50.048,2	54.688,2	62.963,4	68.340,2

Fonte: SRH/MP.

1 - Inclui Servidores da administração direta, fundações e autarquias do Poder Executivo Civil (inclusive contratos temporários).

2 - Não consta informação no cadastro SIAPE.

3 - Acumulado de mai/2008 a abr/2009

A tabela acima difere das tabelas 1.9 e 1.10 por não constar liberações extra SIAPE como espólios de 28,86% e as obrigações patronais.

Tabela 1.12 - Despesa Mensal de Pessoal Civil do Poder Executivo por Unidades da Federação - SIAPE¹

Unidades da Federação	Despesa Mensal de Pessoal Civil do Poder Executivo (R\$ milhões correntes)												
	2008								2009				Total
	Mai	Jun	Jul	Ago	Set	Out	Nov	Dez	Jan	Fev	Mar	Abr	
Acre	28,7	43,7	30,0	30,3	30,4	33,0	53,1	44,0	34,8	33,8	34,1	43,8	439,6
Alagoas	59,6	90,3	63,4	65,1	67,0	67,8	109,2	92,0	70,9	71,6	73,0	80,9	911,0
Amapá	56,8	88,0	58,3	61,9	67,5	63,0	97,9	74,7	67,3	66,0	65,6	71,1	838,1
Amazonas	55,4	85,2	59,4	61,7	66,1	66,7	107,4	88,3	70,2	68,8	70,0	74,1	873,5
Bahia	171,6	258,2	182,6	189,1	197,1	194,6	321,0	263,6	211,0	215,3	215,4	240,2	2.659,8
Ceará	160,3	246,8	165,7	170,1	178,5	177,8	292,4	233,1	191,1	194,7	194,4	221,5	2.426,4
Distrito Federal	492,4	721,5	513,6	488,8	531,9	530,7	841,7	678,2	572,1	560,9	567,9	733,2	7.233,0
Espírito Santo	70,8	108,3	77,2	78,3	82,7	84,1	135,6	114,1	87,9	88,3	90,0	98,2	1.115,6
Goiás	88,0	141,6	95,0	96,0	102,3	101,8	164,2	137,9	107,6	110,5	112,8	121,0	1.378,7
Maranhão	71,8	113,7	76,2	78,2	83,4	81,5	130,8	110,7	86,1	86,9	88,4	96,1	1.103,6
Mato Grosso	48,6	74,6	52,2	55,3	58,6	59,1	93,0	82,4	61,9	62,3	63,1	66,3	777,4
Mato Grosso do Sul	51,3	78,3	54,4	56,7	58,4	58,3	93,4	79,4	62,6	63,2	64,7	67,9	788,5
Minas Gerais	361,0	574,1	391,3	401,2	419,5	417,5	687,1	561,9	447,8	452,3	458,1	511,3	5.683,2
Pará	116,0	189,2	124,2	130,1	134,6	136,9	221,5	182,1	146,3	147,1	148,4	165,5	1.842,1
Paraíba	112,9	173,7	125,0	128,0	129,2	129,7	211,1	182,1	138,1	141,2	141,6	154,9	1.767,7
Paraná	143,3	222,0	155,4	154,7	166,8	166,8	271,6	223,5	178,2	178,8	181,6	197,1	2.239,9
Pernambuco	199,5	313,0	211,3	218,3	229,7	226,5	370,8	295,9	239,0	244,5	247,3	284,5	3.080,2
Piauí	53,3	82,9	57,3	58,5	61,5	61,7	99,4	80,1	69,3	67,7	67,1	74,6	833,4
Rio de Janeiro	1.027,5	1.622,1	1.092,0	1.120,1	1.183,5	1.179,5	1.965,4	1.477,2	1.233,3	1.255,4	1.258,3	1.495,7	15.910,1
Rio Grande do Norte	89,2	136,9	96,3	98,4	102,1	102,8	163,2	137,8	109,8	108,6	109,3	120,6	1.375,0
Rio Grande do Sul	244,1	373,4	263,0	267,5	282,2	283,8	455,0	382,3	316,8	304,0	304,4	336,1	3.812,5
Rondônia	62,3	94,0	67,3	68,9	69,6	69,7	111,5	88,2	73,0	72,4	74,0	80,5	931,4
Roraima	41,4	64,2	42,2	45,9	47,3	46,1	72,7	60,4	50,1	48,7	48,9	50,6	618,7
Santa Catarina	115,7	176,2	125,4	127,1	135,6	135,4	218,6	187,5	144,8	144,0	147,0	160,4	1.817,5
São Paulo	410,3	605,3	423,2	438,6	491,6	492,1	809,1	618,4	515,6	516,1	520,2	585,6	6.426,1
Sergipe	44,0	67,2	46,8	48,7	49,7	50,3	80,3	64,6	53,3	54,3	54,2	62,3	675,7
Tocantins	14,5	24,6	16,7	16,2	17,2	17,5	27,4	22,9	18,5	19,2	19,6	19,4	233,8
Sem informações ²	1,7	2,3	1,7	53,7	53,6	70,8	71,1	57,8	56,0	55,8	68,1	55,3	547,9
Total	4.392,1	6.771,3	4.666,9	4.807,5	5.097,8	5.105,7	8.275,5	6.621,0	5.413,4	5.432,4	5.487,7	6.268,9	68.340,2

Fonte: SRH/MP.

1 - Inclui Servidores Civis da administração direta, fundações e autarquias do Poder Executivo (inclusive contratos temporários).

2 - Não consta informação no cadastro SIAPE.

A tabela acima difere das tabelas 1.9 e 1.10 por não constar liberações extra SIAPE como espólios de 28,86% e as obrigações patronais.

Tabela 1.13 - Variação Anual Acumulada da Despesa Anual de Pessoal Civil do Poder Executivo Federal por grupos de despesas - SIAPE

(Continua)

Grupos de Despesas	Variação e Despesa Anual do Poder Executivo (R\$ milhões correntes)											
	1997 ¹	Contribuição % s/ variação total	1998	Contribuição % s/ variação total	1999	Contribuição % s/ variação total	2000	Contribuição % s/ variação total	2001	Contribuição % s/ variação total	2002	Contribuição % s/ variação total
Ativos	8.959,5	41,5	9.584,4	42,2	10.452,4	41,3	12.301,42	43,4	13.220,7	61,3	15.348,5	1.307,3
Vencimento Básico	2.266,9	10,5	2.265,2	10,0	2.703,4	10,7	3.463,3	12,2	3.887,4	18,0	4.908,7	418,1
Grat. de Cargos - GAE/GDP/etc	4.476,8	20,7	5.008,0	22,1	5.097,9	20,2	4.894,9	17,3	4.937,4	22,9	5.077,1	432,4
Peric.-Insal.-Especiais-Expostas	184,4	0,9	172,1	0,8	147,8	0,6	173,4	0,6	209,8	1,0	287,0	24,4
Grat. de Função - DAS/FG/etc	301,4	1,4	365,0	1,6	395,0	1,6	397,1	1,4	446,0	2,1	555,6	47,3
Anuênios	201,9	0,9	194,0	0,9	256,3	1,0	397,4	1,4	525,5	2,4	669,8	57,0
Décimos	274,1	1,3	320,7	1,4	341,8	1,4	337,2	1,2	347,8	1,6	599,5	51,1
Hora Extra	15,2	0,1	8,9	0,0	8,4	0,0	14,5	0,1	17,2	0,1	20,6	1,8
Outras despesas variáveis	206,6	1,0	199,9	0,9	314,6	1,2	96,3	0,3	91,1	0,4	72,9	6,2
Desp. Variáveis- Pes. Militar	5,2	0,0	6,2	0,0	6,9	0,0	7,1	0,0	6,9	0,0	8,0	0,7
Férias - Art.7 XVII CF	286,5	1,3	243,6	1,1	326,5	1,3	324,9	1,1	322,0	1,5	400,9	34,1
13º Salário	740,3	3,4	800,7	3,5	853,8	3,4	909,5	3,2	941,5	4,4	1.116,9	95,1
Abono Permanencia EC 41/2003	-	-	-	-	-	-	-	-	-	-	-	-
Aposentados e Pensionistas	9.894,1	45,8	10.899,7	48,0	12.024,3	47,6	12.607,0	44,5	12.905,7	59,8	14.258,3	1.214,5
Aposentados	6.468,5	30,0	7.074,8	31,2	7.679,1	30,4	7.938,0	28,0	8.087,4	37,5	8.944,1	761,8
Pensionistas	2.621,5	12,1	2.904,9	12,8	3.234,1	12,8	3.626,0	12,8	3.734,1	17,3	4.104,6	349,6
13º Salário - Apos. e Pens.	804,1	3,7	920,0	4,1	1.111,1	4,4	1.043,0	3,7	1.084,2	5,0	1.209,6	103,0
Contratos Temporários	67,5	0,3	-	-	-	-	-	-	-	-	173,6	14,8
Serviços Event. de Prof.	-	-	-	-	-	-	-	-	-	-	140,5	12,0
Serviços Event. de Ag. de Saúde	-	-	-	-	-	-	-	-	-	-	0,7	0,1
Serviços Event. de Nat. Indus.	-	-	-	-	-	-	-	-	-	-	1,4	0,1
Serviços Event. de Agent. Censit.	-	-	-	-	-	-	-	-	-	-	9,6	0,8
Serviços Event. de Pessoal. Qualif.	-	-	-	-	-	-	-	-	-	-	0,3	0,0
Serviços Event. de mão de obra	-	-	-	-	-	-	-	-	-	-	6,4	0,5
Serviços Event. de Médicos Resid.	-	-	-	-	-	-	-	-	-	-	14,8	1,3
Serviços Event. de Técnico da ANP	-	-	-	-	-	-	-	-	-	-	-	-
Serviços Event. de Técnico da ANATEL	-	-	-	-	-	-	-	-	-	-	-	-
Serviços Event. Técnico da -LEI 8.745/93	-	-	-	-	-	-	-	-	-	-	-	-
Despesas de Exercícios Anteriores	282,5	1,3	195,7	0,9	22,6	0,1	128,3	0,5	559,6	2,6	710,8	60,5
28,86% - Parcela	-	-	-	-	686,7	2,7	752,9	2,7	783,7	3,6	822,7	70,1
28,86% - Espólio	-	-	-	-	-	-	-	-	27,9	0,1	54,1	4,6
3,17% - Parcela	-	-	-	-	-	-	-	-	-	-	1,8	0,2
3,17% - Espólio	-	-	-	-	-	-	-	-	-	-	-	-
Folha Suplementar	161,6	0,7	131,7	0,6	363,5	1,4	289,4	1,0	552,9	2,6	466,2	39,7
Devolução PSS 94	-	-	-	-	-	-	495,2	-	117,9	0,5	1,3	0,1
Devolução PSS Sobre Função	-	-	-	-	-	-	-	-	-	-	-	-
Obrigações Patronais	980,6	4,5	1.032,7	4,5	1.190,7	4,7	1.285,7	4,5	1.488,0	6,9	1.631,5	139,0
Ressarcimento de Pessoal Requisitado	-	-	-	-	-	-	-	-	-	-	-	-
Sentenças Judiciárias	2.218,9	10,3	1.897,4	8,4	1.729,7	6,8	1.763,0	6,2	2.532,8	11,7	2.170,1	184,8
SUBTOTAL	21.584,1		22.708,9		25.279,2		28.337,1		29.895,5		34.190,0	
Empresas Estatais	729,3		1.174,0		1.262,8		1.347,9		1.440,3		1.279,4	
TOTAL	22.313,4		23.882,9		26.542,0		29.685,0		31.335,7		35.469,4	

Tabela 1.13 - Variação Anual Acumulada da Despesa Anual de Pessoal Civil do Poder Executivo Federal por grupos de despesas - SIAPE

(Conclusão)

Grupos de Despesas	Variação e Despesa Anual do Poder Executivo (R\$ milhões correntes)													
	2003	Contribuição % s/ variação total	2004	Contribuição % s/ variação total	2005	Contribuição % s/ variação total	2006	Contribuição % s/ variação total	2007	Contribuição % s/ variação total	2008	Contribuição % s/ variação total	2009 ²	Contribuição % s/ variação total
Ativos	16.176,4	44,5	19.500,1	46,1	22.451,6	47,8	26.418,1	50,6	30.248,9	51,7	30.848,6	46,4	33.438,2	47,0
Vencimento Básico	5.201,4	14,3	5.798,2	13,7	6.896,9	14,7	8.869,4	17,0	10.810,8	18,5	13.460,4	20,3	15.950,1	22,4
Grat. de Cargos - GAB/GDP/etc	5.392,8	14,8	6.668,8	15,8	7.847,2	16,7	8.884,1	17,0	9.737,0	16,6	10.540,1	15,9	10.296,4	14,5
Peric.-Insal.-Especiais-Expostas	294,2	0,8	310,2	0,7	358,4	0,8	381,3	0,7	380,9	0,7	421,8	0,6	484,1	0,7
Grat. de Função - DAS/FG/etc	579,2	1,6	651,6	1,5	685,4	1,5	709,1	1,4	926,6	1,6	1.118,0	1,7	1.161,4	1,6
Anuênios	660,1	1,8	661,4	1,6	729,5	1,6	771,4	1,5	767,1	1,3	805,8	1,2	896,9	1,3
Décimos	675,4	1,9	663,5	1,6	307,2	0,7	294,0	0,6	272,3	0,5	252,8	0,4	237,2	0,3
Hora Extra	22,5	0,1	27,0	0,1	30,3	0,1	42,5	0,1	57,7	0,1	61,2	0,1	58,7	0,1
Outras despesas variáveis	66,7	0,2	107,2	0,3	193,8	0,4	291,3	0,6	334,5	0,6	259,1	0,4	276,8	0,4
Desp. Variáveis- Pes. Militar	9,5	0,0	28,0	0,1	68,3	0,1	90,4	0,2	109,8	0,2	119,2	0,2	123,1	0,2
Férias	425,9	1,2	478,8	1,1	530,1	1,1	636,8	1,2	705,7	1,2	838,7	1,3	896,3	1,3
13º Salário	1.183,9	3,3	1.456,9	3,4	1.534,6	3,3	1.884,6	3,6	2.026,2	3,5	2.551,4	3,8	2.596,0	3,7
Abono Permanência EC 41/2003	-	-	132,0	0,3	230,3	0,5	277,4	0,5	328,8	0,6	420,1	0,6	461,1	0,6
Aposentados e Pensionistas	15.663,4	43,1	18.190,6	43,0	20.046,3	42,7	22.373,5	42,8	24.557,4	42,0	27.372,4	41,2	29.210,4	41,1
Aposentados	9.685,5	26,7	11.175,0	26,4	12.180,3	25,9	13.406,5	25,7	14.649,8	25,0	16.258,5	24,5	17.414,6	24,5
Pensionistas	4.640,3	12,8	5.455,3	12,9	6.223,7	13,3	7.050,6	13,5	7.903,6	13,5	8.795,2	13,2	9.477,2	13,3
13º Salário - Apos. e Pens.	1.337,6	3,7	1.560,2	3,7	1.642,3	3,5	1.916,4	3,7	2.004,0	3,4	2.318,6	3,5	2.318,6	3,3
Contratos Temporários	173,7	0,5	222,7	0,5	248,2	0,5	293,4	0,6	309,2	0,5	336,5	0,5	347,2	0,5
Serviços Event. de Prof.	147,4	0,4	176,3	0,4	199,0	0,4	189,7	0,4	202,7	0,3	220,1	0,3	219,8	0,3
Serviços Event. de Ag. de Saúde	0,5	0,0	0,3	0,0	-	-	-	-	-	-	-	-	-	-
Serviços Event. de Nat. Indus.	1,0	0,0	0,3	0,0	-	-	-	-	-	-	-	-	-	-
Serviços Event. de Agent. Censit.	9,2	0,0	8,6	0,0	9,8	0,0	11,1	0,0	12,3	0,0	16,9	0,0	17,9	0,0
Serviços Event. de Pessoal. Qualif.	0,8	0,0	18,1	0,0	-	-	-	-	-	-	-	-	-	-
Serviços Event. de mão de obra	-	-	-	-	-	-	-	-	-	-	-	-	-	-
Serviços Event. de Médicos Resid.	14,8	0,0	4,0	0,0	-	-	-	-	-	-	-	-	-	-
Serviço Event. de Técnico da ANP	-	-	3,6	0,0	4,9	0,0	2,9	0,0	0,7	0,0	0,0	0,0	0,0	0,0
Serviços Event. de Técnico da ANATEL	-	-	11,5	0,0	14,1	0,0	11,6	0,0	3,7	0,0	0,1	0,0	0,0	0,0
Serviços Event. Técnico da -LEI 8.745/93	-	-	0,1	0,0	9,3	0,0	38,8	0,1	34,5	0,1	17,4	0,0	17,4	0,0
Serviços Event. SUS - Decreto 5.392/05	-	-	-	-	11,1	0,0	35,1	0,1	48,5	0,1	72,1	0,1	81,8	0,1
Outras Vant. Comp Temp. Verba de Pessoal	-	-	-	-	0,1	0,0	4,2	0,0	6,8	0,0	9,9	0,0	10,3	0,0
Despesas de Exercícios Anteriores	73,9	0,2	83,5	0,2	179,3	0,4	173,0	0,3	724,6	1,2	356,1	0,5	357,0	0,5
28,86% - Parcela	873,1	2,4	945,3	2,2	1.112,0	2,4	0,0	0,0	0,0	0,0	0,0	0,0	0,0	0,0
28,86% - Espólio	42,8	0,1	55,9	0,1	41,4	0,1	14,8	0,0	24,7	0,0	18,1	0,0	18,4	0,0
3,17%- Parcela	398,9	1,1	379,6	0,9	343,1	0,7	315,3	0,3	0,0	0,0	0,0	0,0	0,0	0,0
3,17% - Espólio	0,7	0,0	3,3	0,0	4,0	0,0	2,7	0,3	290,4	0,5	260,6	0,4	262,0	0,4
Folha Suplementar	864,6	2,4	294,4	0,7	44,1	0,1	46,4	0,1	30,5	0,1	781,5	1,2	782,0	1,1
Devolução PSS 94	4,6	0,0	3,5	0,0	0,3	0,0	-0,1	0,0	-0,1	0,0	-3,2	0,0	0,5	0,0
Devolução PSS Sobre Função	-	-	218,8	0,5	5,7	0,0	0,1	0,0	0,2	0,0	0,0	0,0	0,0	0,0
Obrigações Patronais	1.664,8	4,6	2.516,5	6,0	3.039,6	6,5	3.285,8	6,3	3.791,6	6,5	4.363,5	6,6	4.693,3	6,6
Ressarcimento de Pessoal Requisitado	-	-	-	-	150,2	0,3	306,9	0,6	313,0	0,5	338,4	0,5	358,3	0,5
Sentenças Judiciárias	2.054,1	5,7	2.372,3	5,6	2.328,3	5,0	2.301,2	4,4	2.025,2	3,5	1.782,2	2,7	1.655,9	2,3
SUBTOTAL	36.326,2		42.269,9		46.954,5		52.245,4		58.524,1		66.454,6		71.123,2	
Empresas Estatais	1.772,5		1.506,9		1.965,6		2.162,4		2.385,6		2.650,8		2.866,8	
TOTAL	38.098,7		43.776,7		48.920,1		54.407,8		60.909,7		69.105,4		73.990,1	

Elaborado: SRH/MP

Fonte: SRH/MP

1 - A partir de abr/97 - Empresas estatais começaram a ser pagas pelo SIAPE.

2 - Acumulado de Maio/2008 a Abril/2009

Tabela 1.14 - Despesa Mensal de Pessoal Civil do Poder Executivo, segundo os grupos de despesa - SIAPE

Grupos de Despesa	Despesa Mensal de Pessoal Civil do Poder Executivo (R\$ milhões correntes)												Total
	2008								2009				
	Mai	Jun	Jul	Ago	Set	Out	Nov	Dez	Jan	Fev	Mar	Abr	
Ativos	2.083,9	3.086,9	2.274,5	2.254,6	2.531,6	2.542,3	4.055,6	3.553,8	2.780,7	2.745,4	2.765,1	2.763,7	33.438,2
Vencimento Básico	947,0	1.109,7	1.022,6	1.030,9	1.374,0	1.371,8	1.407,7	1.462,6	1.437,6	1.553,2	1.613,7	1.619,3	15.950,1
Grat. de Cargos - GAE/GDP/etc	833,8	1.114,7	946,7	919,7	850,9	851,9	856,5	855,6	808,3	748,6	753,2	756,6	10.296,4
Peric.-Insal.-Especiais-Expostas	31,2	41,8	35,2	35,6	38,0	37,8	39,5	38,8	38,8	48,8	49,4	49,2	484,1
Grat. de Função - DAS/FG/etc	90,2	89,3	91,3	91,7	97,5	98,0	97,6	99,8	99,9	102,3	102,3	101,3	1.161,4
Anuênios	63,7	76,5	69,9	71,0	66,1	67,6	68,8	66,9	73,1	90,9	91,5	91,0	896,9
Décimos	22,2	22,1	22,1	22,0	18,8	18,7	18,9	18,6	18,5	18,5	18,4	18,4	237,2
Hora Extra	4,3	3,5	4,3	3,4	3,7	3,8	5,1	15,4	3,2	3,8	3,6	4,5	58,7
Outras despesas variáveis	20,2	25,3	24,2	22,4	18,7	31,4	25,3	21,1	17,2	17,3	25,3	28,3	276,8
Desp. Variáveis- Pes. Militar	8,6	11,7	8,7	8,6	9,5	9,7	15,5	11,8	10,1	9,5	9,7	9,6	123,1
Férias - Art.7 XVII CF	22,2	76,4	19,3	19,1	19,9	16,1	38,9	440,8	120,8	62,8	32,4	27,6	896,3
13º Salário	13,9	482,6	0,2	0,3	0,7	0,7	1.413,1	465,3	117,8	53,4	27,7	20,3	2.596,0
Abono Permanencia EC 41/2003	26,8	33,2	29,9	29,8	33,8	34,8	68,8	57,0	35,5	36,3	37,7	37,4	461,1
Aposentados e Pensionistas	1.954,5	3.261,5	2.059,3	2.067,6	2.252,2	2.255,7	3.524,4	2.281,8	2.343,2	2.383,1	2.412,9	2.414,1	29.210,4
Aposentados	1.261,2	1.444,5	1.335,0	1.342,0	1.462,3	1.466,2	1.474,8	1.476,9	1.515,9	1.535,7	1.547,7	1.552,4	17.414,6
Pensionistas	693,1	762,5	724,1	725,4	789,7	789,4	793,7	798,4	827,0	847,2	865,0	861,6	9.477,2
13º Salário - Apos. e Pens.	0,2	1.054,5	0,2	0,2	0,2	0,2	1.255,9	6,5	0,2	0,2	0,2	0,1	2.318,6
Contratos Temporários	25,1	38,0	26,5	25,7	26,3	26,5	43,8	31,1	25,6	25,1	26,3	27,2	347,2
Serviços Event. de Prof.	16,1	17,0	16,8	15,1	15,9	15,9	43,3	19,0	14,6	14,2	15,6	16,3	219,8
Serviços Event. de Ag. de Saúde	-	-	-	-	-	-	-	-	-	-	-	-	-
Serviços Event. de Nat. Indus.	-	-	-	-	-	-	-	-	-	-	-	-	-
Serviços Event. de Agent. Censit.	1,4	1,4	1,5	1,5	1,5	1,6	1,6	1,6	1,5	1,5	1,4	1,5	17,9
Serviços Event. de Pessoal. Qualif.	-	-	-	-	-	-	-	-	-	-	-	-	-
Serviços Event. de mão de obra	-	-	-	-	-	-	-	-	-	-	-	-	-
Serviços Event. de Médicos Resid.	-	-	-	-	-	-	-	-	-	-	-	-	-
Serviços Event. de Técnico da ANP	-	-	-	-	-	-	-	-	-	-	-	-	-
Serviços Event. de Técnico da ANATEL	-	-	-	-	-	-	-	-	-	-	-	-	-
Serviços Event. Técnico da -LEI 8.745/93	1,3	1,5	1,5	1,5	1,5	1,5	1,5	1,4	1,4	1,4	1,4	1,4	17,4
Serviços Event. SUS - Decreto 5.392/05	5,6	5,5	5,9	7,0	7,0	7,1	7,2	7,4	7,1	7,3	7,1	7,4	81,8
Outras Vant. Comp Temp. Verba de Pessoal	0,6	12,6	0,8	0,6	0,3	0,4	(9,8)	1,7	1,0	0,8	0,7	0,6	10,3
Despesas de Exercícios Anteriores	2,9	1,9	0,7	6,5	2,2	1,1	2,0	334,1	5,5	0,0	(0,0)	0,0	357,0
28,86% - Parcela	-	-	-	-	-	-	-	-	-	-	-	-	-
28,86% - Espólio	1,3	1,3	1,7	1,3	2,2	1,8	2,0	1,3	0,8	1,7	1,1	1,6	18,4
3,17% - Parcela	-	-	-	-	-	-	-	-	-	-	-	-	-
3,17% - Espólio	0,1	0,2	0,2	131,9	0,1	0,2	0,2	128,6	0,1	0,2	0,1	0,1	262,0
Folha Suplementar	-	77,5	-	-	1,1	703,0	-	-	-	-	-	0,5	782,0
Devolução PSS 94	0,0	0,0	0,0	-0,1	-0,4	-0,8	-0,8	-0,9	0,9	1,1	1,0	0,5	0,5
Devolução PSS Sobre Função	(0,0)	(0,0)	(0,0)	(0,0)	0,0	(0,0)	(0,0)	(0,0)	0,0	(0,0)	(0,0)	(0,0)	0,0
Obrigações Patronais	287,2	359,2	314,7	319,3	354,9	422,1	710,9	447,6	365,6	369,8	368,3	373,8	4.693,3
Ressarcimento de Pessoal Requisitado	35,7	27,3	25,3	27,5	24,9	26,5	27,2	41,2	31,4	32,8	33,0	25,7	358,3
Sentenças Judiciárias	165,7	157,5	158,3	153,8	134,1	127,9	128,8	138,4	119,4	127,5	121,4	123,2	1.655,9
SUBTOTAL	4.556,5	7.011,2	4.861,2	4.988,2	5.329,3	6.106,2	8.494,0	6.957,0	5.673,1	5.686,7	5.729,2	5.730,5	71.123,2
Empresas Estatais	191,2	213,4	211,9	197,2	202,7	227,5	312,9	257,6	294,1	253,2	231,9	273,3	2.866,8
T O T A L	4.747,7	7.224,6	5.073,1	5.185,4	5.532,0	6.333,7	8.807,0	7.214,6	5.967,3	5.939,9	5.961,1	6.003,8	73.990,1

Elaborado: SRH/MP
Fonte: SRH/MP

Tabela 1.15 - Relação entre Despesa com Pessoal ¹ e Receita Corrente Líquida da União ²

	R\$ milhões correntes				
	Despesa de Pessoal	Receita Corrente Líquida	% de Desp. Pes. / Rec. Cor. Líq. ³	Receita Corrente da União	% de Desp. Pes. / Rec. Cor. União
Acumulado em 1995	37.825,5	67.298,1	56,2	127.093,6	29,8
Acumulado em 1996	40.900,9	89.352,7	45,8	152.515,0	26,8
Acumulado em 1997	44.529,7	97.040,6	45,9	175.271,1	25,4
Acumulado em 1998	47.944,8	104.491,4	45,9	200.358,9	23,9
Acumulado em 1999 ⁴	51.571,0	129.854,4	39,7	218.022,1	23,7
Acumulado em 2000 ^{5, 6 e 7}	56.093,3	148.201,5	37,8	252.517,5	22,2
Acumulado em 2001	59.212,2	167.650,5	35,3	289.410,9	20,5
Acumulado em 2002	64.415,9	200.697,8	32,1	343.075,0	18,8
Acumulado em 2003	70.213,9	224.920,2	31,2	384.447,0	18,3
Acumulado em 2004	79.959,9	265.798,0	30,1	450.590,0	17,7
Acumulado em 2005	82.761,6	303.015,8	27,3	527.324,6	15,7
Acumulado em 2006	102.496,7	344.731,4	29,7	584.067,5	17,5
Acumulado em 2007	112.596,0	386.763,0	29,1	658.884,4	17,1
Jan-2008	9.159,6	41.459,6	22,1	68.566,9	13,4
Fev	8.792,4	33.260,8	26,4	54.864,7	16,0
Mar	8.758,0	36.591,5	23,9	60.553,9	14,5
Abr	8.859,8	40.949,2	21,6	66.393,4	13,3
Mai	9.877,3	29.073,6	34,0	55.765,8	17,7
Jun	12.922,8	33.774,3	38,3	58.436,4	22,1
Jul	10.007,6	44.339,6	22,6	69.248,2	14,5
Ago	9.696,0	33.160,7	29,2	60.746,4	16,0
Set	10.297,3	41.279,3	24,9	62.903,5	16,4
Out	10.512,5	43.193,0	24,3	69.406,2	15,1
Nov	17.256,9	26.803,5	64,4	57.506,4	30,0
Dez	14.496,8	24.678,0	58,7	70.343,7	20,6
Acumulado em 2008	130.636,9	428.563,3	30,5	754.735,5	17,3
Jan-2009	11.271,2	43.214,0	26,1	69.257,5	16,3
Fev	11.016,2	24.613,8	44,8	50.764,6	21,7
Mar	11.050,7	37.883,2	29,2	61.517,8	18,0
Abr	11.081,5	38.864,7	28,5	64.982,0	17,1

Elaborado: SRH/MP.

Fonte: STN/MF.

1- Inclui administração direta (executivo civil e militar, legislativo e judiciário) e administração indireta (autarquias, fundações, empresas públicas e sociedade de economia mista).

2- Valores apurados pelo critério de competência.

3- O limite de participação das Despesas de Pessoal X Receita Corrente Líquida definido na L.C. nº 82/95 (Lei Camata), não poderá exceder a 60% em cada exercício financeiro.

- A Receita Corrente Líquida corresponde à Receita Corrente da União menos:

- . transferências constitucionais e legais;
- . contribuição para o PIS/PASEP;
- . benefícios previdenciários.

- Das Receitas Correntes estão deduzidos os val. relativos aos incentivos e restituições fiscais.

Das Receitas Correntes da União já estão deduzidos os valores relativos aos incentivos e às restituições fiscais.

Obs 1.: Os crescimentos da despesa de pessoal nos meses de dezembro ocorrem pelo aumento das contas:

- . Precatórios dos Ativos
- . Férias - Abono Constitucional e Pagamento Antecipado
- . Exercícios Anteriores
- . Restos a pagar

4- A partir de junho de 1999, o limite da participação das Despesas com Pessoal X Receita Corrente Líquida da União, definido na Lei Complementar nº 96, de 31 de maio de 1999 não poderá exceder a 50%.

5- A partir de janeiro de 2000 as despesas estão adequadas atendendo ao critério da LRF - Lei de Responsabilidade Fiscal, definida na Lei Complementar nº 101, de 04 de maio de 2000.

A Lei de Responsabilidade Fiscal - LRF estabelece normas de finanças públicas voltadas para a responsabilidade na gestão fiscal, mediante ações em que se previnam riscos e corrijam os desvios capazes de afetar o equilíbrio das contas públicas, destacando-se o planejamento, o controle, a transparência e a responsabilização como premissas básicas. Cria condições para a implantação de uma nova cultura gerencial na gestão dos recursos públicos e incentiva o exercício pleno da cidadania, especialmente no que pertine à participação do contribuinte no processo de acompanhamento da aplicação dos recursos públicos e de avaliação dos seus resultados.

6- O acréscimo da Despesa de Pessoal deveu-se a cancelamento orçamentário efetuado pela SOF - Secretaria de Orçamento Federal, em função da frustração da receita "Contribuição do Plano de Seguridade Social-PSS" do Servidor (STN/MF).

7- A partir de 2000, está sendo considerada a Despesa Pessoal Líquida que corresponde à Despesa de Pessoal menos:

- . Inativos custeados com recursos vinculados;
- . Sentenças Judiciais de períodos anteriores ao da apuração;
- . Indenização por demissão;
- . Despesas de Exercícios Anteriores.

Mais:

- . Outras Despesas de Pessoal (art.18, § 1º, LC 101/2000)

Obs 2.: Os dados informados acima, são obtidos da Secretaria do Tesouro Nacional do Ministério da Fazenda, através do endereço eletrônico (http://www.tesouro.fazenda.gov.br/contabilidade_governamental/index.asp).

Servidores

2 Seção

As informações apresentadas nesta seção dizem respeito à distribuição do Quantitativo, com detalhamento para servidores do Poder Executivo Civil Federal, com as seguintes informações:

- Quantitativo por:

- Poderes da União;

- Órgão:

Situação de Vínculo;

Sexo;

Unidades da Federação;

- Nível de escolaridade do Cargo e do servidor;

- Força de trabalho (ATIVOS):

Sexo;

Unidades da Federação;

Região;

Carreiras;

Faixa etária;

- Idade Média por:

- Órgão:

Situação de Vínculo;

Sexo;

- Unidades da Federação:

Situação de Vínculo;

Sexo.

As fontes dos dados encontrados nesta seção são o Sistema Integrado de Administração de Recursos Humanos - SIAPE e a Secretaria do Tesouro Nacional do Ministério da Fazenda com o Sistema Integrado de Administração Financeira de Pessoal da União - SIAFI por meio da Secretaria de Recursos Humanos do Ministério do Planejamento, Orçamento e Gestão.

Tabela 2.1 - Quantitativo de Servidores Federais da União, por Poder, de 1991 a 2006, segundo a situação de vínculo

(Continua)										
	Sit. Vínculo	1991	1992	1993	1994	1995	1996	1997	1998	1999
EXECUTIVO (Civis e Militares)	Ativos	991.996	998.021	969.096	964.032	951.585	929.375	900.128	841.851	866.799
	Aposentados	348.630	411.919	422.514	433.433	702.553	501.784	501.103	519.398	527.355
	Inst.Pensão	132.750	149.737	232.916	283.944	295.309	336.199	349.786	366.144	366.067
	TOTAL	1.473.376	1.559.677	1.624.526	1.681.409	1.949.447	1.767.358	1.751.017	1.727.393	1.760.221
- CIVIS	Ativos	661.996	683.618	654.723	641.564	630.763	606.952	578.680	564.320	545.333
	Aposentados	244.875	306.036	313.734	323.305	585.044	379.272	376.302	400.385	399.103
	Inst.Pensão	-	11.262	90.576	137.060	144.886	182.494	193.150	197.773	201.669
	TOTAL	906.871	1.000.916	1.059.033	1.101.929	1.360.693	1.168.718	1.148.132	1.162.478	1.146.105
- Administração Direta ¹	Ativos	154.958	173.891	178.225	181.494	244.961	238.228	225.685	218.397	207.830
	Aposentados	160.361	202.891	206.666	209.733	219.325	223.000	212.427	227.626	225.548
	Inst.Pensão	-	5.829	62.821	104.185	104.744	135.867	144.114	146.636	148.606
	TOTAL	315.319	382.611	447.712	495.412	569.030	597.095	582.226	592.659	581.984
- Autarquias ¹	Ativos	321.738	324.125	301.844	279.383	208.994	211.063	203.854	198.452	195.153
	Aposentados	72.500	87.697	90.086	94.502	120.777	126.553	129.518	135.354	136.131
	Inst.Pensão	-	4.676	21.786	25.688	33.766	37.202	38.767	40.402	41.817
	TOTAL	394.238	416.498	413.716	399.573	363.537	374.818	372.139	374.208	373.101
- Fundações ¹	Ativos	121.679	122.854	112.829	122.143	113.734	105.445	102.186	96.871	94.142
	Aposentados	12.014	15.448	16.982	19.070	24.790	28.346	30.677	32.195	32.972
	Inst.Pensão	-	757	5.969	7.187	6.012	8.846	9.439	9.894	10.353
	TOTAL	133.693	139.059	135.780	148.400	144.536	142.637	142.302	138.960	137.467
- Banco Central do Brasil ²	Ativos	5.962	6.133	6.151	6.401	6.205	5.926	4.602	4.734	4.446
	Aposentados	-	-	-	-	-	-	2.255	3.719	2.925
	Inst.Pensão	-	-	-	-	-	-	197	242	261
	TOTAL	5.962	6.133	6.151	6.401	6.205	5.926	7.054	8.695	7.632
- Ministério Público da União ³	Ativos	-	-	-	-	5.225	5.475	6.816	6.937	7.061
	Aposentados	-	-	-	-	827	1.373	1.425	1.491	1.527
	Inst.Pensão	-	-	-	-	364	579	633	599	632
	TOTAL	-	-	-	-	6.416	7.427	8.874	9.027	9.220
- Empresas Públicas ⁴	Ativos	37.106	36.688	36.280	36.042	35.932	32.086	30.420	30.955	28.953
	- Societ. de Economista Mista ⁴	Ativos	20.553	19.927	19.394	16.101	15.712	8.729	5.117	7.974
- MILITARES ⁵	Ativos	330.000	314.403	314.373	322.468	320.822	322.423	321.448	277.531	321.466
	Aposentados	103.755	105.883	108.780	110.128	117.509	122.512	124.801	119.013	128.252
	Inst.Pensão	132.750	138.475	142.340	146.884	150.423	153.705	156.636	168.371	164.398
	TOTAL	566.505	558.761	565.493	579.480	588.754	598.640	602.885	564.915	614.116
LEGISLATIVO	Ativos	-	-	-	-	17.402	17.623	19.155	18.787	21.343
	Aposentados	-	-	-	-	4.221	4.078	4.771	4.798	8.685
	Inst.Pensão	-	-	-	-	1.992	2.087	2.192	2.339	3.776
	TOTAL	-	-	-	-	23.615	23.788	26.118	25.924	33.804
JUDICIÁRIO	Ativos	-	-	-	-	64.561	69.646	74.504	76.207	79.677
	Aposentados	-	-	-	-	14.831	11.518	13.680	15.225	15.353
	Inst.Pensão	-	-	-	-	3.122	3.917	4.373	4.775	5.052
	TOTAL	-	-	-	-	82.514	85.081	92.557	96.207	100.082
TOTAL GERAL	Ativos	-	-	-	-	1.033.548	1.016.644	993.787	936.845	967.819
	Aposentados	-	-	-	-	721.605	517.380	519.554	539.421	551.393
	Inst.Pensão	-	-	-	-	300.423	342.203	356.351	373.258	374.895
	TOTAL	-	-	-	-	2.055.576	1.876.227	1.869.692	1.849.524	1.894.107
TRANSFERÊNCIAS / FCDF	Ativos	-	-	-	-	108.445	112.275	108.326	103.717	103.647
	Aposentados	-	-	-	-	35.301	35.167	35.497	34.151	34.332
	Inst.Pensão	-	-	-	-	33.994	21.972	20.915	20.800	22.223
	TOTAL	-	-	-	-	177.740	169.414	164.738	158.668	160.202

Tabela 2.2 - Quantitativo de Servidores da União por Poder, segundo o grupo situação de vínculo

Poderes da União	Quantitativo de Serv. da União, segundo o grupo sit. de vínculo			Total
	Ativos	Aposentados	Inst. Pensão	
	Posição - Abr/2009			
Executivo	1.018.673	507.213	438.071	1.963.957
Civil ¹	542.632	363.876	245.010	1.151.518
- Administração Direta	220.367	207.006	185.457	612.830
- Autarquias	214.535	119.405	43.397	377.337
- Fundações	107.730	37.465	16.156	161.351
Banco Central do Brasil	5.015	3.330	349	8.694
Ministério Público da União	8.384	1.481	622	10.487
Empresas Públicas ²	21.733	-	-	21.733
Sociedades de Economia Mista ²	12.184	-	-	12.184
Militares	428.725	138.526	192.090	759.341
Legislativo	24.608	7.246	3.732	35.586
Judiciário	93.882	16.066	6.636	116.584
Total	1.137.163	530.525	448.439	2.116.127
Transf. Intergovernamentais ³	16.413	16.022	20.954	53.389
Fundo Constitucional do Distrito Federal ^{3 e 4}	98.442	29.661	9.174	137.277

Elaborado: SRH/MP.

Fonte: SRH/MP e STN/MF

1 - Quantidade de vínculo = (-) exercício descentralizado (-) lotação provisória (-) cedido. Estão inclusos os contratos temporários.

2 - Recebem recursos de tesouro

3 - Nº de Empregados de outras esferas de Governo pagos com recursos do Ministério da Fazenda, sob supervisão deste.

4- Incluem servidores Civis, Militares e contratos temporário.

Tabela 2.3 - Participação Percentual de Servidores da União por Poder, segundo o grupo situação de vínculo

Poderes da União	Participação Percentual de Serv. da União, segundo o grupo sit. Vínculo			Total
	Ativos	Aposentados	Inst. Pensão	
	Posição - Abr/2009			
Executivo	51,9	25,8	22,3	100,0
Civil ¹	47,1	31,6	21,3	100,0
- Administração Direta	36,0	33,8	30,3	100,0
- Autarquias	56,9	31,6	11,5	100,0
- Fundações	66,8	23,2	10,0	100,0
Banco Central do Brasil	57,7	38,3	4,0	100,0
Ministério Público da União	79,9	14,1	5,9	100,0
Empresas Públicas ²	100,0	-	-	100,0
Sociedades de Economia Mista ²	100,0	-	-	100,0
Militares	56,5	18,2	25,3	100,0
Legislativo	69,2	20,4	10,5	100,0
Judiciário	80,5	13,8	5,7	100,0
Total	53,7	25,1	21,2	100,0
Transf. Intergovernamentais ³	30,7	30,0	39,2	100,0
Fundo Constitucional do Distrito Federal ^{3 e 4}	71,7	21,6	6,7	100,0

Elaborado: SRH/MP.

Fonte: SRH/MP e STN/MF

1 - Quantidade de vínculo = (-) exercício descentralizado (-) lotação provisória (-) cedido. Estão inclusos os contratos temporários.

2 - Recebem recursos de tesouro (aplicações diretas).

3 - Nº de Empregados de outras esferas de Governo pagos com recursos do Ministério da Fazenda, sob supervisão deste.

4- incluem servidores Civis, Militares e contratos temporário.

Tabela 2.4 - Quantitativo (força de trabalho) dos Servidores Públicos Federais Cíveis Ativos do Poder Executivo por órgãos da administração¹ - SIAPE

Órgãos da administração	1997	1998	1999	2000	2001	2002	2003	2004	2005	2006	2007	2008	2009 ⁵
Presidência da República ²	5.370	5.401	2.519	3.318	3.284	3.147	3.744	3.767	4.222	4.875	5.697	7.513	7.521
Advocacia Geral da União	16	2.068	2.196	2.615	3.161	1.683	3.804	7.382	7.766	8.249	8.900	8.977	8.933
Agricultura, Pec. e do Abastecimento	11.703	11.151	10.771	10.696	11.164	11.415	10.973	11.373	11.742	11.409	11.551	11.588	12.011
Cidades	-	-	-	-	-	-	207	280	320	430	418	460	578
Ciência e Tecnologia	4.571	4.355	6.875	6.893	6.750	7.051	6.972	7.152	7.243	7.111	6.959	6.806	6.809
Comunicações	1.313	1.322	1.657	1.525	1.644	1.761	1.685	1.604	2.000	2.009	2.048	1.971	1.984
Cultura	2.844	2.695	2.585	2.539	2.508	2.477	2.391	2.589	2.591	2.960	2.976	2.946	2.965
Defesa ³	35.362	33.901	32.031	31.004	29.782	29.608	28.710	28.899	29.002	28.369	27.518	27.246	26.947
Desenvolvimento Agrário ⁴	6.267	6.004	5.798	5.713	5.703	5.663	5.243	5.567	5.670	6.538	6.576	6.709	6.604
Desen. Social e Combate à Fome	-	-	-	-	-	-	-	383	381	522	594	632	685
Desen., Ind. e Comércio Exterior	2.411	2.335	2.580	2.260	2.436	2.401	2.293	2.338	2.328	2.641	2.677	2.780	2.770
Educação	174.966	168.403	165.510	165.595	163.479	165.163	164.870	171.925	173.181	179.449	180.895	188.440	193.978
Esporte	169	159	185	325	402	396	209	221	219	215	233	236	234
Fazenda	26.207	28.080	26.958	25.331	26.098	26.297	25.622	26.098	26.404	28.672	33.233	33.033	32.787
Governos dos Ex-Territórios	25.247	24.573	23.315	23.829	23.198	23.407	22.227	21.464	19.233	18.269	17.399	16.623	16.413
Integração Nacional	-	-	184	3.905	2.480	2.537	2.469	2.764	2.674	2.667	2.719	2.759	2.734
Justiça	23.261	22.490	23.113	21.197	20.685	20.729	21.244	23.463	25.502	27.516	27.915	28.168	28.403
Meio Ambiente	8.609	8.322	8.024	5.644	6.409	7.115	7.242	7.894	8.013	8.469	8.559	9.511	7.728
Minas e Energia	2.000	2.030	1.872	1.936	1.902	2.104	2.022	2.028	2.351	2.678	2.645	2.957	3.230
Planejamento, Orçamento e Gestão	16.072	14.088	13.164	13.868	13.783	14.079	14.259	12.932	14.550	16.235	16.453	18.076	17.976
Previdência e Assistência Social	45.718	43.789	41.566	40.664	40.121	39.523	40.254	40.660	42.202	43.782	39.771	39.983	39.673
Relações Exteriores	3.099	3.140	3.051	2.993	2.943	2.998	2.917	2.962	3.173	3.214	3.335	3.467	3.474
Saúde	123.159	116.862	110.804	102.480	104.948	103.634	105.238	103.483	106.079	109.107	106.259	105.621	105.252
Trabalho e Emprego	8.126	7.810	7.863	7.787	7.699	7.671	7.221	7.268	7.195	7.044	7.270	7.091	6.996
Transportes	5.235	4.742	4.504	4.795	4.724	4.882	3.878	4.348	4.651	5.337	5.454	5.254	5.519
Turismo	-	-	-	-	-	-	286	294	271	357	366	388	428
Total	531.725	513.720	497.125	486.912	485.303	485.741	485.980	499.138	508.963	528.124	528.420	539.235	542.632

Fonte: SRH/MP.

Força de trabalho = quantidade de vínculo (-) exercício descentralizado (-) lotação provisória (-) cedido.

1 - Inclui os servidores civis da administração direta, autarquias e fundações do Poder Executivo (inclusive contratos temporários).

2 - Inclui a Vice-Presidência.

3 - Inclui administração direta, Comando da Aeronáutica, Exército e Marinha.

4 - Inclui o INCRA.

5 - Posição de abril/2009.

De 1997 a 2008 foram considerados os quantitativos do mês de dezembro de cada ano.

Tabela 2.5 - Quantitativo (força de trabalho) dos Servidores Públicos Federais Cíveis Ativos do Poder Executivo, por nível de escolaridade do cargo, segundo os órgãos da administração¹ - SIAPE

Órgãos da administração	Servidores Cíveis do poder executivo, por nível de escolaridade								Posição - Abr/2009	
	Superior		Intermediário		Auxiliar		Sem Informação ²		Total	
	Qtde	%	Qtde	%	Qtde	%	Qtde	%	Qtde	%
Presidência da República ³	2.085	27,7	1.699	22,6	29	0,4	3.708	49,3	7.521	100,0
Advocacia Geral da União	6.398	71,6	1.188	13,3	31	0,3	1.316	14,7	8.933	100,0
Agricultura, Pecuária e do Abastecimento	4.062	33,8	6.132	51,1	1.289	10,7	528	4,4	12.011	100,0
Cidades	224	38,8	93	16,1	5	0,9	256	44,3	578	100,0
Ciência e Tecnologia	3.425	50,3	3.012	44,2	39	0,6	333	4,9	6.809	100,0
Comunicações	776	39,1	768	38,7	1	0,1	439	22,1	1.984	100,0
Cultura	1.411	47,6	971	32,7	68	2,3	515	17,4	2.965	100,0
Defesa ⁴	5.228	19,4	16.406	60,9	3.030	11,2	2.283	8,5	26.947	100,0
Desenvolvimento Agrário ⁵	2.360	35,7	3.779	57,2	4	0,1	461	7,0	6.604	100,0
Desen. Social e Combate à Fome	107	15,6	94	13,7	0	0,0	484	70,7	685	100,0
Desen., Ind. e Comércio Exterior	1.293	46,7	1.261	45,5	24	0,9	192	6,9	2.770	100,0
Educação	110.591	57,0	65.006	33,5	11.419	5,9	6.962	3,6	193.978	100,0
Esporte	12	5,1	44	18,8	1	0,4	177	75,6	234	100,0
Fazenda	23.508	71,7	8.299	25,3	454	1,4	526	1,6	32.787	100,0
Governos dos Ex-Territórios	5.131	31,3	9.429	57,4	1.850	11,3	3	0,0	16.413	100,0
Integração Nacional	561	20,5	1.842	67,4	1	0,0	330	12,1	2.734	100,0
Justiça	3.568	12,6	23.183	81,6	374	1,3	1.278	4,5	28.403	100,0
Meio Ambiente	3.532	45,7	2.987	38,7	148	1,9	1.061	13,7	7.728	100,0
Minas e Energia	1.452	45,0	1.250	38,7	22	0,7	506	15,7	3.230	100,0
Planejamento, Orçamento e Gestão	3.504	19,5	9.956	55,4	42	0,2	4.474	24,9	17.976	100,0
Previdência e Assistência Social	9.543	24,1	29.256	73,7	77	0,2	797	2,0	39.673	100,0
Relações Exteriores	2.210	63,6	1.189	34,2	4	0,1	71	2,0	3.474	100,0
Saúde	26.846	25,5	63.339	60,2	6.175	5,9	8.892	8,4	105.252	100,0
Trabalho e Emprego	3.454	49,4	3.289	47,0	33	0,5	220	3,1	6.996	100,0
Transportes	1.460	26,5	3.271	59,3	35	0,6	753	13,6	5.519	100,0
Turismo	70	16,4	109	25,5	1	0,2	248	57,9	428	100,0
Total	222.811	41,1	257.852	47,5	25.156	4,6	36.813	6,8	542.632	100,0

Fonte: SRH/MP.

Força de trabalho = quantidade de vínculo (-) exercício descentralizado (-) lotação provisória (-) cedido. Estão inclusos os contratos temporários.

1 - Não inclui aposentados e instituidores de pensão, sendo considerados só cargos ocupados.

2 - Não possui informação de escolaridade no cadastro SIAPE

3 - Inclui a Vice-Presidência.

4 - Inclui administração direta, Comando da Aeronáutica, Exército e Marinha.

5 - Inclui o INCRA.

Tabela 2.6 - Quantitativo (força de trabalho) dos Servidores Públicos Federais Cíveis do Poder Executivo, por situação de vínculo, segundo os órgãos da administração¹ - SIAPE

Órgãos da administração	Posição - Abr/2009							
	Ativos		Aposentados		Inst. Pensão		Total	
	Qtde	%	Qtde	%	Qtde	%	Qtde	%
Presidência da República ²	7.521	75,2	1.446	14,5	1.031	10,3	9.998	100,0
Advocacia Geral da União	8.933	93,9	511	5,4	66	0,7	9.510	100,0
Agricultura, Pecuária e do Abastecimento	12.011	34,4	9.948	28,5	12.976	37,1	34.935	100,0
Cidades	578	100,0	-	-	-	-	578	100,0
Ciência e Tecnologia	6.809	66,1	2.865	27,8	624	6,1	10.298	100,0
Comunicações	1.984	5,9	12.776	37,7	19.118	56,4	33.878	100,0
Cultura	2.965	63,2	1.358	29,0	366	7,8	4.689	100,0
Defesa ³	26.947	30,1	29.489	33,0	33.006	36,9	89.442	100,0
Desenvolvimento Agrário ⁴	6.604	54,9	3.942	32,8	1.479	12,3	12.025	100,0
Desen. Social e Combate à fome	685	100,0	-	-	-	-	685	100,0
Desen., Ind. e Comércio Exterior	2.770	69,5	912	22,9	305	7,6	3.987	100,0
Educação	193.978	64,1	82.672	27,3	25.969	8,6	302.619	100,0
Esporte	234	92,1	17	6,7	3	1,2	254	100,0
Fazenda	32.787	46,4	20.502	29,0	17.346	24,6	70.635	100,0
Governos dos Ex-Territórios	16.413	50,0	10.519	32,0	5.904	18,0	32.836	100,0
Integração Nacional	2.734	20,3	5.539	41,1	5.198	38,6	13.471	100,0
Justiça	28.403	61,0	12.233	26,3	5.932	12,7	46.568	100,0
Meio Ambiente	7.728	63,5	2.610	21,4	1.837	15,1	12.175	100,0
Minas e Energia	3.230	63,7	1.100	21,7	737	14,5	5.067	100,0
Planejamento, Orçamento e Gestão	17.976	55,7	10.786	33,4	3.506	10,9	32.268	100,0
Previdência e Assistência Social	39.673	42,2	40.710	43,3	13.721	14,6	94.104	100,0
Relações Exteriores	3.474	60,3	1.418	24,6	873	15,1	5.765	100,0
Saúde	105.252	45,9	85.061	37,1	38.987	17,0	229.300	100,0
Trabalho e Emprego	6.996	38,1	6.972	37,9	4.406	24,0	18.374	100,0
Transportes	5.519	7,1	20.323	26,2	51.592	66,6	77.434	100,0
Turismo	428	68,7	167	26,8	28	4,5	623	100,0
Total	542.632	47,1	363.876	31,6	245.010	21,3	1.151.518	100,0

Elaborado: SRH/MP.

Força de trabalho = quantidade de vínculo (-) exercício descentralizado (-) lotação provisória (-) cedido.

1 - Inclui os servidores civis da administração direta, autarquias e fundações do Poder Executivo (inclusive contratos temporários).

2 - Inclui Vice-Presidência.

3 - Inclui administração direta, Comando da Aeronáutica, Exército e Marinha.

4 - Inclui o INCRA.

Tabela 2.7 - Quantitativo (força de trabalho) dos Servidores Públicos Federais Cíveis Ativos do Poder Executivo, por sexo, segundo os órgãos da administração¹ - SIAPE

Órgãos da administração	Posição - Abr/2009					
	Masculino		Feminino		Total	
	Qtde	%	Qtde	%	Qtde	%
Presidência da República ²	4.855	64,6	2.666	35,4	7.521	100,0
Advocacia Geral da União	4.826	54,0	4.107	46,0	8.933	100,0
Agricultura, Pecuária e do Abastecimento	8.877	73,9	3.134	26,1	12.011	100,0
Cidades	332	57,4	246	42,6	578	100,0
Ciência e Tecnologia	4.460	65,5	2.349	34,5	6.809	100,0
Comunicações	1.328	66,9	656	33,1	1.984	100,0
Cultura	1.509	50,9	1.456	49,1	2.965	100,0
Defesa ³	16.017	59,4	10.930	40,6	26.947	100,0
Desenvolvimento Agrário ⁴	4.410	66,8	2.194	33,2	6.604	100,0
Desen. Social e Combate à fome	302	44,1	383	55,9	685	100,0
Desen., Ind. e Comércio Exterior	1.677	60,5	1.093	39,5	2.770	100,0
Educação	99.253	51,2	94.725	48,8	193.978	100,0
Esporte	109	46,6	125	53,4	234	100,0
Fazenda	19.003	58,0	13.784	42,0	32.787	100,0
Governos dos Ex-Territórios	6.587	40,1	9.826	59,9	16.413	100,0
Integração Nacional	1.949	71,3	785	28,7	2.734	100,0
Justiça	23.114	81,4	5.289	18,6	28.403	100,0
Meio Ambiente	5.136	66,5	2.592	33,5	7.728	100,0
Minas e Energia	2.059	63,7	1.171	36,3	3.230	100,0
Planejamento, Orçamento e Gestão	11.367	63,2	6.609	36,8	17.976	100,0
Previdência e Assistência Social	17.870	45,0	21.803	55,0	39.673	100,0
Relações Exteriores	2.106	60,6	1.368	39,4	3.474	100,0
Saúde	58.594	55,7	46.658	44,3	105.252	100,0
Trabalho e Emprego	3.804	54,4	3.192	45,6	6.996	100,0
Transportes	3.778	68,5	1.741	31,5	5.519	100,0
Turismo	187	43,7	241	56,3	428	100,0
Total	303.509	55,9	239.123	44,1	542.632	100,0

Elaborado: SRH/MP.

Força de trabalho = quantidade de vínculo (-) exercício descentralizado (-) lotação provisória (-) cedido.

1 - Inclui os servidores civis da administração direta, autarquias e fundações do Poder Executivo (inclusive contratos temporários).

2 - Inclui a Vice-Presidência.

3 - Inclui administração direta, Comando da Aeronáutica, Exército e Marinha.

4 - Inclui o INCRA.

Tabela 2.9 - Quantitativo (força de trabalho) dos Servidores Públicos Federais Cíveis Ativos do Poder Executivo por nível de escolaridade ¹ do cargo - SIAPE

Nível	1997	1998	1999	2000	2001	2002	2003	2004	2005	2006	2007	2008	2009 ³
Superior	182.303	177.694	180.873	180.098	188.739	182.963	177.434	188.171	192.465,0	207.719	213.009	219.960	222.811
Intermediário	302.503	289.797	270.534	260.834	247.511	227.747	227.532	255.057	254.586,0	257.183	256.244	256.696	257.852
Auxiliar	29.554	28.306	26.981	26.142	26.447	24.553	23.650	23.304	22.263,0	26.956	26.205	25.295	25.156
Sem Informação ²	17.365	17.923	18.733	19.838	22.606	21.478	28.364	32.606	39.649,0	36.266	32.962	37.284	36.813
Total	531.725	513.720	497.125	486.912	485.303	456.741	456.980	499.138	508.963	528.124	528.420	539.235	542.632

Fonte: SRH/MP.

Força de Trabalho = quantidade de vínculo (-) exercício descentralizado (-) lotação provisória (-) cedido.

1 - Sendo considerados só cargos ocupados, contratos temporários.

Não inclui BACEN e MPU.

2 - Funções - DAS (não tem informações de escolaridade para função) e sem informação no cadastro.

3 - Posição de abril/2009

De 1997 a 2008 foram considerados os quantitativos do mês de Dezembro de cada ano.

Tabela 2.10 - Quantitativo e idade média dos Servidores Públicos Federais Cíveis Ativos do Poder Executivo, por nível de escolaridade do Servidor - SIAPE

Nível de Escolaridade	Quantitativo de Servidores	Participação percentual dos servidores civis	Posição - Abr/2009
			Idade Média
Analfabeto	133	0,0	59
Alfabetizado sem cursos regulares	5.571	1,0	57
Primeiro grau incompleto	24.397	4,5	55
Primeiro grau	34.450	6,3	52
Segundo grau ou técnico	163.695	30,2	46
Superior	243.724	44,9	41
Aperfeiçoamento / Especialização / Pós-Graduação	11.838	2,2	48
Mestrado	21.498	4,0	45
Doutorado ¹	36.616	6,7	47
Não Classificada ²	710	0,1	53
Total	542.632	100,0	54

Fonte: SRH/MP.

1 - Inclui Phd, Livre docência e Pós-doutorado.

Informação é solicitada quando o servidor ingressa no serviço público, significa que poderá não estar atualizada em decorrência da reduzida periodicidade da atualização desta informação.

2 - Não consta informação de nível de escolaridade no cadastro do SIAPE

Tabela 2.11 - Idade Média dos Servidores Públicos Federais Cíveis do Poder Executivo, por sexo, segundo a situação de vínculo¹ - SIAPE

Situação de Vínculo	Idade Média dos Servidores Público Cíveis		Posição - Abr/2009
	Masculino	Feminino	Total
Ativos	47	46	46
Aposentados	71	67	69
Inst. de Pensão ²	65	62	65
Total	59	55	57

Fonte: SRH/MP.

1 - Inclui Servidores Cíveis da administração direta, fundações e autarquias do Poder Executivo (inclusive contratos temporários).

2- No caso do Inst. de Pensão a idade média se refere à idade do servidor quando do falecimento.

Tabela 2.12 - Idade Média dos Servidores Públicos Federais Cíveis do Poder Executivo, por situação de vínculo, segundo os órgãos da administração¹ - SIAPE

Órgãos da administração	Idade Média dos Servidores Públicos Cíveis			Posição - Abr/2009
	Ativos	Aposentados	Inst. Pensão	Total
Presidência da República ²	44	67	66	49
Advocacia Geral da União	43	61	56	44
Agricultura, Pecuária e do Abastecimento	51	73	66	63
Cidades	39	-	-	39
Ciência e Tecnologia	50	65	59	54
Comunicações	41	78	66	69
Cultura	47	66	61	53
Defesa ³	49	71	65	62
Desenvolvimento Agrário ⁴	47	69	64	56
Desen. Social e Combate à Fome	38	0	0	38
Desen., Ind. e Comércio Exterior	45	64	59	50
Educação	45	67	63	52
Esporte	43	60	54	45
Fazenda	47	72	67	59
Governos dos Ex-Territórios	51	67	62	58
Integração Nacional	51	74	68	67
Justiça	41	63	61	49
Meio Ambiente	46	69	64	53
Minas e Energia	44	70	66	52
Planejamento, Orçamento e Gestão	47	67	63	55
Previdência e Assistência Social	46	68	65	58
Relações Exteriores	47	73	65	56
Saúde	49	69	64	59
Trabalho e Emprego	49	71	66	61
Transportes	47	76	66	67
Turismo	38	66	58	46
Total	46	69	65	57

Elaborado: SRH/MP.

1 - Inclui os servidores civis da administração direta, autarquias e fundações do Poder Executivo (inclusive contratos temporários).

2 - Inclui Vice-Presidência.

3 - Inclui administração direta, Comando da Aeronáutica, Exército e Marinha.

4 - Inclui o INCRA.

Tabela 2.13 - Idade Média dos Servidores Públicos Federais Cíveis Ativos do Poder Executivo, por sexo, segundo os órgãos da administração¹ - SIAPE

Órgãos da administração	Idade Média dos Servidores Cíveis Ativos		Posição - Abr/2009
	Masculino	Feminino	Total
Presidência da República ²	44	44	44
Advocacia Geral da União	42	43	43
Agricultura, Pecuária e do Abastecimento	52	48	51
Cidades	39	40	39
Ciência e Tecnologia	50	49	50
Comunicações	41	42	41
Cultura	48	47	47
Defesa ³	49	48	49
Desenvolvimento Agrário ⁴	48	47	47
Desenvolvimento Social e Combate à Fome	38	38	38
Desen., Ind. e Comércio Exterior	46	45	45
Educação	46	44	45
Esporte	46	41	43
Fazenda	47	47	47
Governos dos Ex-Territórios	52	51	51
Integração Nacional	52	49	51
Justiça	41	42	41
Meio Ambiente	47	45	46
Minas e Energia	45	43	44
Planejamento, Orçamento e Gestão	48	46	47
Previdência e Assistência Social	46	46	46
Relações Exteriores	47	46	47
Saúde	51	48	49
Trabalho e Emprego	49	49	49
Transportes	48	45	47
Turismo	41	36	38
Total	47	46	46

Elaborado: SRH/MP.

Força de trabalho = quantidade de vínculo (-) exercício descentralizado (-) lotação provisória (-) cedido.

1 - Inclui os servidores civis da administração direta, autarquias e fundações do Poder Executivo (inclusive contratos temporários).

2 - Inclui a Vice-Presidência.

3 - Inclui administração direta, Comando da Aeronáutica, Exército e Marinha.

4 - Inclui o INCRA.

Tabela 2.14 - Idade Média dos Servidores Públicos Federais Cíveis do Poder Executivo, por situação de vínculo, segundo as Unidades da Federação¹ - SIAPE

Unidades da Federação	Idade Média dos Servidores Públicos Cíveis do Poder Executivo			Posição - Abr/2009
	Ativos	Aposentados	Inst. Pensão ²	Total
Acre	46	71	65	59
Alagoas	47	68	65	57
Amapá	50	68	62	56
Amazonas	46	67	63	53
Bahia	48	70	65	58
Ceará	48	70	67	60
Distrito Federal	45	70	66	59
Espírito Santo	45	68	64	55
Goiás	46	67	62	54
Maranhão	48	68	63	56
Mato Grosso	45	65	62	51
Mato Grosso do Sul	45	66	63	51
Minas Gerais	46	69	64	57
Pará	48	70	64	57
Paraíba	48	69	66	58
Paraná	45	67	63	55
Pernambuco	48	71	66	60
Piauí	47	69	65	57
Rio de Janeiro	48	71	65	61
Rio Grande do Norte	46	68	67	57
Rio Grande do Sul	46	68	65	56
Rondônia	50	62	59	55
Roraima	48	67	57	52
Santa Catarina	46	66	65	55
São Paulo	46	69	65	57
Sergipe	45	69	66	56
Tocantins	42	64	58	44
Sem Informações ³	39	0	0	39
Total	46	69	65	57

Fonte: SRH/MP.

1 - Inclui Servidores Cíveis da administração direta, fundações e autarquias do Poder Executivo (inclusive contratos temporários).

2 - No caso do Instituidor de Pensão a idade média se refere idade do servidor quando do falecimento.

3 - Não consta informação no cadastro SIAPE.

Tabela 2.15 - Idade Média dos Servidores Públicos Federais Cíveis Ativos do Poder Executivo, por sexo, segundo as unidades da federação¹ - SIAPE

Unidades da Federação	Idade Média dos Servidores Públicos Ativos		Posição - Abr/2009
	Masculino	Feminino	Total
Acre	46	44	46
Alagoas	47	46	47
Amapá	50	50	50
Amazonas	46	45	46
Bahia	48	47	48
Ceará	48	47	48
Distrito Federal	45	44	45
Espírito Santo	46	45	45
Goiás	47	45	46
Maranhão	49	47	48
Mato Grosso	46	44	45
Mato Grosso do Sul	45	45	45
Minas Gerais	47	45	46
Pará	49	47	48
Paraíba	48	47	48
Paraná	45	44	45
Pernambuco	48	47	48
Piauí	48	45	47
Rio de Janeiro	49	48	48
Rio Grande do Norte	47	46	46
Rio Grande do Sul	46	45	46
Rondônia	50	51	50
Roraima	48	48	48
Santa Catarina	46	45	46
São Paulo	46	46	46
Sergipe	46	44	45
Tocantins	43	40	42
S/Informações	41	38	39
Total	47	46	46

Elaborado: SRH/MP.

1 - Inclui os servidores civis da administração direta, autarquias e fundações do Poder Executivo (inclusive contratos temporários).

Tabela 2.16 - Quantitativo dos Servidores Públicos Federais Cíveis do Poder Executivo, por situação de vínculo, segundo as Unidades da Federação¹ - SIAPE

Unidades da Federação	Posição - Abr/2009							
	Ativos		Aposentados		Inst. Pensão		Total	
	Qtde	%	Qtde	%	Qtde	%	Qtde	%
Acre	2.866	40,4	2.354	33,2	1.872	26,4	7.092	100,0
Alagoas	7.214	50,7	4.560	32,1	2.444	17,2	14.218	100,0
Amapá	9.129	62,9	3.301	22,7	2.083	14,4	14.513	100,0
Amazonas	10.070	65,2	3.752	24,3	1.628	10,5	15.450	100,0
Bahia	23.602	49,7	15.218	32,1	8.661	18,2	47.481	100,0
Ceará	17.195	41,6	15.317	37,0	8.848	21,4	41.360	100,0
Distrito Federal	53.953	35,9	40.416	26,9	55.929	37,2	150.298	100,0
Espírito Santo	9.624	55,0	5.579	31,9	2.283	13,1	17.486	100,0
Goiás	12.254	57,1	7.031	32,8	2.176	10,1	21.461	100,0
Maranhão	10.900	56,5	5.924	30,7	2.453	12,7	19.277	100,0
Mato Grosso	8.347	70,2	2.508	21,1	1.029	8,7	11.884	100,0
Mato Grosso do Sul	8.039	67,9	2.463	20,8	1.334	11,3	11.836	100,0
Minas Gerais	45.451	49,2	30.278	32,8	16.570	18,0	92.299	100,0
Pará	17.466	51,7	9.766	28,9	6.574	19,4	33.806	100,0
Paraíba	15.075	51,0	9.798	33,2	4.681	15,8	29.554	100,0
Paraná	17.102	52,9	10.931	33,8	4.295	13,3	32.328	100,0
Pernambuco	21.727	40,8	19.277	36,2	12.211	22,9	53.215	100,0
Piauí	7.420	49,2	4.879	32,3	2.793	18,5	15.092	100,0
Rio de Janeiro	102.700	38,3	93.665	35,0	71.478	26,7	267.843	100,0
Rio Grande do Norte	11.631	48,9	8.389	35,2	3.781	15,9	23.801	100,0
Rio Grande do Sul	27.801	49,6	20.086	35,8	8.190	14,6	56.077	100,0
Rondônia	10.000	59,8	4.795	28,7	1.939	11,6	16.734	100,0
Roraima	8.976	75,3	1.871	15,7	1.081	9,1	11.928	100,0
Santa Catarina	13.580	51,9	8.495	32,5	4.083	15,6	26.158	100,0
São Paulo	40.863	48,3	29.172	34,5	14.610	17,3	84.645	100,0
Sergipe	5.903	51,8	3.633	31,9	1.862	16,3	11.398	100,0
Tocantins	3.761	87,4	418	9,7	122	2,8	4.301	100,0
Sem informações ²	19.983	100,0	0	0,0	0	0,0	19.983	100,0
Total	542.632	47,1	363.876	31,6	245.010	21,3	1.151.518	100,0

Elaborado: SRH/MP.

1 - Inclui os servidores civis da administração direta, autarquias e fundações do Poder Executivo (inclusive contratos temporários).

2 - Não consta informação no cadastro do SIAPE.

Tabela 2.17 - Quantitativo (força de trabalho) dos Servidores Públicos Federais Cíveis Ativos do Poder Executivo, por sexo, segundo as Unidades da Federação¹ - SIAPE

Unidades da Federação	Posição - Abr/2009					
	Masculino		Feminino		Total	
	Qtde	%	Qtde	%	Qtde	%
Acre	1.974	68,9	892	31,1	2.866	100,0
Alagoas	4.134	57,3	3.080	42,7	7.214	100,0
Amapá	4.198	46,0	4.931	54,0	9.129	100,0
Amazonas	5.712	56,7	4.358	43,3	10.070	100,0
Bahia	14.115	59,8	9.487	40,2	23.602	100,0
Ceará	10.160	59,1	7.035	40,9	17.195	100,0
Distrito Federal	29.567	54,8	24.386	45,2	53.953	100,0
Espírito Santo	5.584	58,0	4.040	42,0	9.624	100,0
Goiás	6.938	56,6	5.316	43,4	12.254	100,0
Maranhão	6.705	61,5	4.195	38,5	10.900	100,0
Mato Grosso	5.205	62,4	3.142	37,6	8.347	100,0
Mato Grosso do Sul	4.995	62,1	3.044	37,9	8.039	100,0
Minas Gerais	25.929	57,0	19.522	43,0	45.451	100,0
Pará	10.793	61,8	6.673	38,2	17.466	100,0
Paraíba	8.607	57,1	6.468	42,9	15.075	100,0
Paraná	9.761	57,1	7.341	42,9	17.102	100,0
Pernambuco	12.088	55,6	9.639	44,4	21.727	100,0
Piauí	4.824	65,0	2.596	35,0	7.420	100,0
Rio de Janeiro	54.575	53,1	48.125	46,9	102.700	100,0
Rio Grande do Norte	6.997	60,2	4.634	39,8	11.631	100,0
Rio Grande do Sul	15.669	56,4	12.132	43,6	27.801	100,0
Rondônia	5.507	55,1	4.493	44,9	10.000	100,0
Roraima	3.757	41,9	5.219	58,1	8.976	100,0
Santa Catarina	7.947	58,5	5.633	41,5	13.580	100,0
São Paulo	22.574	55,2	18.289	44,8	40.863	100,0
Sergipe	3.486	59,1	2.417	40,9	5.903	100,0
Tocantins	2.411	64,1	1.350	35,9	3.761	100,0
Sem Informações ²	9.297	1,7	10.686	2,0	19.983	3,7
Total	303.509	55,9	239.123	44,1	542.632	100,0

Elaborado: SRH/MP.

Força de trabalho = quantidade de vínculo (-) exercício descentralizado (-) lotação provisória (-) cedido.

1 - Inclui os servidores civis da administração direta, autarquias e fundações do Poder Executivo (inclusive contratos temporários).

2 - Não consta informação no cadastro do SIAPE.

Tabela 2.18 - Quantitativo (força de trabalho) dos Servidores Públicos Federais Cíveis Ativos do Poder Executivo, por Governos dos Ex-Territórios, segundo a situação de vínculo¹ - SIAPE

Situação de Vínculo	1997	1998	1999	2000	2001	2002	2003	2004	2005	2006	2007	2008	2009 ²
	Qtde	Qtde	Qtde	Qtde	Qtde	Qtde	Qtde	Qtde	Qtde	Qtde	Qtde	Qtde	Qtde
Acre													
Ativos	102	91	35	28	19	15	13	11	3	3	2	2	2
Aposentados	2.368	2.404	2.382	2.301	2.246	2.183	2.080	2.005	1.917	1.837	1.752	1.682	1.646
Instituidor de Pensão	1.160	1.199	1.247	1.325	1.373	1.427	1.445	1.927	1.529	1.557	1.572	1.981	1.585
Total	3.630	3.694	3.664	3.654	3.638	3.625	3.538	3.943	3.449	3.397	3.326	3.665	3.233
Amapá													
Ativos	8.333	8.176	7.895	7.719	7.541	8.335	7.931	7.873	7.437	7.165	6.998	6.831	6.777
Aposentados	2.503	2.664	2.738	2.798	2.807	2.876	3.092	3.116	3.140	3.078	3.080	3.090	3.079
Instituidor de Pensão	1.139	1.191	1.240	1.308	1.390	1.491	1.577	1.672	1.759	1.844	1.930	2.023	1.954
Total	11.975	12.031	11.873	11.825	11.738	12.702	12.600	12.661	12.336	12.087	12.008	11.944	11.810
Rondônia													
Ativos	8.352	8.035	7.601	7.340	7.062	6.647	6.104	5.836	5.226	4.760	4.304	3.900	3.799
Aposentados	1.482	1.756	1.957	2.037	2.116	2.335	2.717	3.382	3.242	3.535	3.865	4.119	4.159
Instituidor de Pensão	840	886	941	988	1.051	1.123	1.182	1.250	1.319	1.380	1.412	1.480	1.432
Total	10.674	10.677	10.499	10.365	10.229	10.105	10.003	10.468	9.787	9.675	9.581	9.499	9.390
Roraima													
Ativos	8.460	8.271	7.784	8.742	8.576	8.410	8.179	7.744	6.560	6.341	6.137	5.890	5.835
Aposentados	806	905	1.095	1.151	1.220	1.264	1.346	1.606	1.438	1.489	1.540	1.619	1.635
Instituidor de Pensão	505	539	572	617	650	692	747	804	862	882	911	948	933
Total	9.771	9.715	9.451	10.510	10.446	10.366	10.272	10.154	8.860	8.712	8.588	8.457	8.403
Total													
Ativos	25.247	24.573	23.315	23.829	23.198	23.407	22.227	21.464	19.226	18.269	17.441	16.623	16.413
Aposentados	7.159	7.729	8.172	8.287	8.389	8.658	9.235	10.109	9.737	9.939	10.237	10.510	10.519
Instituidor de Pensão	3.644	3.815	4.000	4.238	4.464	4.733	4.951	5.653	5.469	5.663	5.825	6.432	5.904
Total	36.050	36.117	35.487	36.354	36.051	36.798	36.413	37.226	34.432	33.871	33.503	33.565	32.836

Fonte: SRH/MP.

Força de Trabalho= quantidade de vínculo (-) exercício descentralizado (-) lotação provisória (-) cedido

1 - Inclui Servidores Cíveis da administração direta, fundações e autarquias do Poder Executivo

2 - Posição de abril/2009

De 1997 a 2008 foram considerados os quantitativos do mês de dezembro de cada ano.



Tabela 2.19 - Relação entre o Quantitativo (força de trabalho) dos Servidores Públicos Federais Cíveis Ativos do Poder Executivo, segundo as Grandes Regiões e Unidades da Federação¹ - SIAPE

Posição - Abr/2009

Grandes Regiões e Unidades da Federação	Quantidade ¹	Participação percentual dos Servidores Cíveis - %	
		Sobre o total de Serv. Públicos	Sobre a população da região e Unid. Federação *
NORTE	62.268	11,5	0,4
Pará	17.466	3,2	0,2
Rondônia	10.000	1,8	0,7
Amapá	9.129	1,7	1,6
Roraima	8.976	1,7	2,3
Amazonas	10.070	1,9	0,3
Tocantins	3.761	0,7	0,3
Acre	2.866	0,5	0,4
NORDESTE	120.667	22,2	0,2
Bahia	23.602	4,3	0,2
Pernambuco	21.727	4,0	0,3
Ceará	17.195	3,2	0,2
Paraíba	15.075	2,8	0,4
Rio Grande do Norte	11.631	2,1	0,4
Maranhão	10.900	2,0	0,2
Alagoas	7.214	1,3	0,2
Piauí	7.420	1,4	0,2
Sergipe	5.903	1,1	0,3
SUDESTE	198.638	36,6	0,3
Rio de Janeiro	102.700	18,9	0,7
Minas Gerais	45.451	8,4	0,2
São Paulo	40.863	7,5	0,1
Espírito Santo	9.624	1,8	0,3
SUL	58.483	10,8	0,2
Rio Grande do Sul	27.801	5,1	0,3
Paraná	17.102	3,2	0,2
Santa Catarina	13.580	2,5	0,2
CENTRO-OESTE	82.593	15,2	0,6
Distrito Federal	53.953	9,9	2,2
Goiás	12.254	2,3	0,2
Mato Grosso do Sul	8.039	1,5	0,4
Mato Grosso	8.347	1,5	0,3
S/Informações ³	19.983	3,7	
TOTAL	542.632	100,0	0,3

Elaborado: SRH/MP.

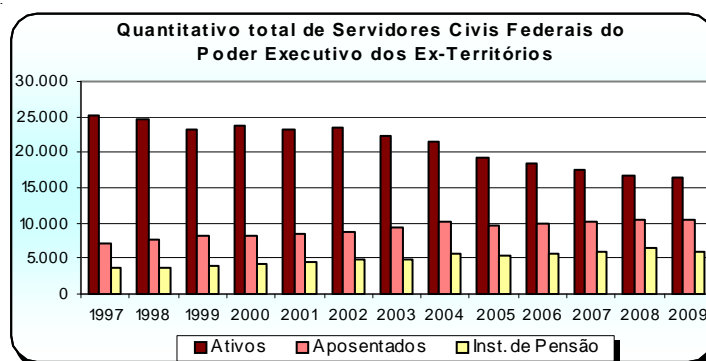
Força de Trabalho = quantidade de vínculo (-) exercício descentralizado (-) lotação provisória (-) cedido.

1 - Inclui os servidores civis da administração direta, autarquias e fundações do Poder Executivo (inclusive contratos temporários).

2 - % do total de Servidores Públicos Federais Cíveis Ativos do Poder Executivo sobre a população do País.

3 - Não consta informação no cadastro do SIAPE.

* IBGE-censo de 2007.

Tabela 2.20 - Quantitativo (força de trabalho) dos Servidores Públicos Federais Cíveis Ativos do Poder Executivo ¹, segundo as Grandes Regiões - SIAPE

Grandes Regiões	Quantitativo de Servidores Cíveis Ativos	Participação percentual dos servidores cíveis (%)	
		sobre o total de	sobre a população ²
		Servidores Públicos	da região *
Norte	62.268	11,5	0,4
Nordeste	120.667	22,2	0,2
Sudeste	198.638	36,6	0,3
Sul	58.483	10,8	0,2
Centro-oeste	82.593	15,2	0,6
S/Informações ³	19.983	3,7	
Total	542.632	100,0	0,3

Fonte: SRH/MP.

Força de Trabalho = quantidade de vínculo (-) exercício descentralizado (-) lotação provisória (-) cedido.

1 - Inclui os servidores cíveis da administração direta, autarquias e fundações do Poder Executivo (inclusive contratos temporários).

2 - % do total de Servidores Públicos Federais Cíveis Ativos do Poder Executivo sobre a população da Região.

3 - Não consta informação no cadastro SIAPE.

* IBGE-censo de 2000.



Tabela 2.21 - Quantitativo e Idade Média dos Servidores Públicos Federais Cíveis do Poder Executivo, por situação de vínculo¹, segundo as Grandes Regiões - SIAPE

Grandes Regiões	Posição - Abr/2009							
	Ativos		Aposentados		Inst. de Pensão ²		Total	
	Quant.	Idade Média	Quant.	Idade Média	Quant.	Idade Média	Quant.	Idade Média
Norte	62.268	48	26.257	68	15.299	63	103.824	55
Nordeste	120.667	47	86.995	70	47.734	66	255.396	58
Sudeste	198.638	47	158.694	70	104.941	65	462.273	59
Sul	58.483	45	39.512	67	16.568	64	114.563	56
Centro-oeste	82.593	45	52.418	69	60.468	66	195.479	57
Sem Informações ³	19.983	39	0	0	-	-	19.983	39
Total	542.632	46	363.876	69	245.010	65	1.151.518	57

Fonte: SRH/MP.

Força de trabalho = quantidade de vínculo (-) exercício descentralizado (-) lotação provisória (-) cedido.

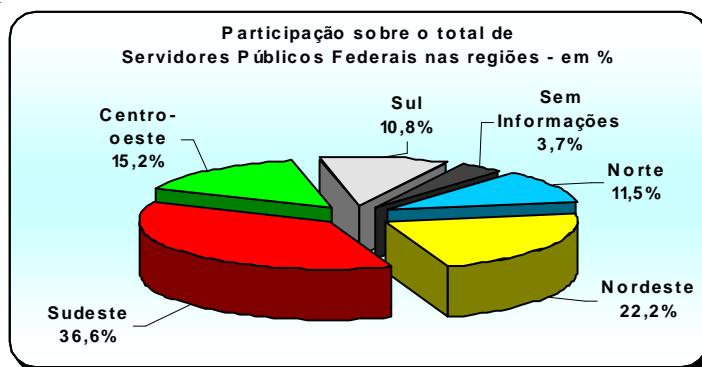
1 - Inclui os servidores cíveis da administração direta, autarquias e fundações do Poder Executivo (inclusive contratos temporários).

2 - No caso do Inst. de Pensão a idade média se refere idade do servidor quando do falecimento.

3 - Não consta informação no cadastro do SIAPE.

Tabela 2.22 - Quantitativo de Vínculos de Servidores das Carreiras da Administração Pública Federal, por situação de vínculo, segundo o sexo - SIAPE

Posição - Abr/2009

(Continua)

Cargo / Carreira	Quantitativo de Vínculos de Servidores							
	Ativo		Aposentado		Inst. de Pensão		Total Geral	
	Total	Fem	Total	Fem	Total	Fem	Total	Fem
Gestão Governamental	5.141	35,8%	2.399	60,4%	595	19,5%	8.135	41,9%
Analista de Comércio Exterior - NS	243	26,3%	2	-	3	0,0%	248	25,8%
Analista de Planejamento e Orçamento - NS	511	27,2%	218	41,3%	15	20,0%	744	31,2%
Analista de Finanças e Controle - NS	2.235	29,6%	1.108	56,8%	338	18,9%	3.681	36,8%
Especialista em Políticas Públicas e Gestão Governamental - NS	784	34,2%	8	25,0%	3	33,3%	795	34,1%
Técnico de Planejamento e Orçamento - NI	184	54,9%	91	72,5%	10	10,0%	285	58,9%
Técnico de Finanças e Controle - NI	1.184	51,5%	972	68,2%	226	20,8%	2.382	55,4%
IPEA (Carreira)	215	25,6%	275	26,5%	29	6,9%	519	25,0%
Técnico de Planejamento e Pesquisa - IPEA - NS	215	25,6%	275	26,5%	29	6,9%	519	25,0%
IPEA (Plano de Cargos)	318	34,9%	274	64,6%	28	17,9%	620	47,3%
Técnico Especializado do IPEA - NS	1	-	13	46,2%	-	-	14	42,9%
Médico do IPEA - NS	2	50,0%	-	-	-	-	2	50,0%
Cargos de Nível Superior do IPEA - NS (5º art. 120 da Lei 11.890/09)	73	31,5%	87	59,8%	7	28,6%	167	46,1%
Cargos de Nível Intermediário do IPEA - NI	242	36,0%	174	68,4%	21	14,3%	437	47,8%
GRUPO P-1500	90	40,0%	206	36,9%	30	13,3%	326	35,6%
Técnico de Planejamento - TP 1500 - NS	90	36	206	76	30	4	326	116
Auditoria	23.206	35,6%	17.536	47,4%	12.333	8,1%	53.075	33,1%
Auditor-Fiscal da Receita Federal do Brasil - NS	12.603	30,5%	10.640	38,1%	9.402	4,8%	32.645	25,5%
Analista Tributário da Receita Federal do Brasil	7.536	43,1%	4.464	71,6%	1.981	23,5%	13.981	49,4%
Auditor-Fiscal do Trabalho - NS	3.067	38,3%	2.432	44,1%	950	8,9%	6.449	36,2%
Diplomacia	2.927	40,5%	929	57,4%	446	12,3%	4.302	41,2%
3º Secretário a Ministro 1ª Classe - NS	1.385	21,0%	251	11,2%	256	2,0%	1.892	17,1%
Oficial de Chancelaria - NS	797	57,6%	403	76,4%	90	28,9%	1.290	61,5%
Assistente de Chancelaria - NI	745	58,3%	275	71,6%	100	24,0%	1.120	58,5%
Jurídica	8.071	42,2%	4.565	43,0%	1.833	7,3%	14.469	38,0%
Procurador Federal ¹ - NS	4.272	41,2%	3.344	42,7%	1.379	7,0%	8.995	36,5%
Procurador da Fazenda Nacional - NS	1.782	43,3%	214	29,0%	96	3,1%	2.092	40,0%
Procurador do Tribunal Marítimo - NS	-	-	6	16,7%	4	0,0%	10	10,0%
Advogado da União - lotado na AGU - NS	1.697	44,3%	926	47,0%	304	9,5%	2.927	41,5%
Advogado/Assist. e Procurador de Autarquias e Fundações - NS	22	45,5%	54	50,0%	31	12,9%	107	38,3%
Defensor Público - NS	298	36,2%	21	57,1%	19	0,0%	338	35,5%
Advocacia Geral da União (Quadro de Pessoal)	1.844	50,1%	106	65,1%	25	20,0%	1.975	50,5%
Nível Superior	560	43,9%	18	66,7%	1	-	579	44,6%
Nível Intermediário	1.252	52,9%	84	64,3%	22	18,2%	1.358	53,0%
Nível Auxiliar	32	50,0%	4	75,0%	2	50,0%	38	52,6%
Tribunal Marítimo	7	14,3%	5	20,0%	4	0,0%	16	12,5%
Juiz Presidente do Tribunal Marítimo - NS	1	0,0%	-	-	-	-	1	0,0%
Juiz do Tribunal Marítimo - NS	6	16,7%	5	20,0%	4	0,0%	15	13,3%
Departamento de Polícia Federal (Carreira)	11.375	13,6%	4.055	11,9%	3.326	1,8%	18.756	11,2%
Delegado -NS	1.771	14,8%	780	14,6%	283	2,1%	2.834	13,5%
Perito - NS	938	12,3%	237	38,0%	62	9,7%	1.237	17,1%
Escrivão	1.655	28,8%	314	29,3%	81	3,7%	2.050	27,9%
Agente	6.543	9,9%	2.580	5,1%	2.824	1,3%	11.947	6,8%
Papiloscopista	468	10,3%	144	38,9%	76	10,5%	688	16,3%
Agente Penitenciário Federal	434	12,7%	-	-	2	-	436	12,6%
Departamento de Polícia Federal (Plano Especial de Cargos)	3.006	40,5%	1.147	39,1%	584	5,5%	4.737	35,8%
Nível Superior - NS	265	41,5%	123	50,4%	27	0,0%	415	41,4%
Nível Intermediário - NI	2.717	40,5%	1.021	37,6%	545	5,9%	4.283	35,4%
Nível Auxiliar - NA	24	29,2%	3	66,7%	12	0,0%	39	23,1%
Departamento de Polícia Rodoviária Federal (Carreira)	9.122	7,8%	4.609	1,1%	1.375	1,4%	15.106	5,1%
Policial Rodoviário Federal - NI	9.122	7,8%	4.609	1,1%	1.375	1,4%	15.106	5,1%
Departº. de Polícia Rodoviária Federal (Plano Especial de Cargos)	672	29,9%	189	38,1%	46	8,7%	907	30,5%
Nível Superior - NS	65	43,1%	31	45,2%	7	14,3%	103	41,7%
Nível Intermediário - NI	596	28,0%	158	36,7%	39	7,7%	793	28,8%
Nível Auxiliar - NA	11	54,5%	-	-	-	-	11	54,5%
Polícia Civil do Ex-Território	646	30,8%	775	10,5%	1.184	1,7%	2.605	11,5%
Nível Superior - NS	40	27,5%	62	9,7%	26	3,8%	128	14,1%
Nível Intermediário - NI	606	31,0%	713	10,5%	1.158	1,6%	2.477	11,4%

Tabela 2.22 - Quantitativo de Vínculos de Servidores das Carreiras da Administração Pública Federal, por situação de vínculo, segundo o sexo - SIAPE

Posição - Abr/2009

(Continuação)

Cargo / Carreira	Quantitativo de Vínculos de Servidores							
	Ativo		Aposentado		Inst. de Pensão		Total Geral	
	Total	Fem	Total	Fem	Total	Fem	Total	Fem
Departamento Nac. de Produção Mineral - DNPM (Carreira)	263	27,2%	-	-	2	-	265	25,8%
Analista Administrativo - NS	15	53,3%	-	-	-	-	15	53,3%
Especialista em Recurso Minerais - NS	171	17,5%	-	-	2	-	173	17,3%
Técnico Administrativo - NI	52	38,5%	-	-	-	-	52	38,5%
Técnico em Recursos Minerais - NI	25	16,0%	-	-	-	-	25	16,0%
Depart. Nacional de Produção Mineral (Plano Especial de Cargos)	742	37,1%	210	44,3%	43	14,0%	995	37,6%
Nível Superior - NS (art. 15º da Lei 11.046/2004) ³	229	14,8%	64	15,6%	11	9,1%	304	14,8%
Nível Intermediário - NI (art. 15º da Lei 11.046/2004) ³	73	27,4%	4	25,0%	6	16,7%	83	26,5%
Nível Superior - NS (art. 3º da Lei 11.046/2004)	37	43,2%	34	50,0%	5	40,0%	76	46,1%
Nível Intermediário - NI (art. 3º da Lei 11.046/2004)	385	49,4%	96	56,3%	19	5,3%	500	49,0%
Nível Auxiliar - NA (art. 3º da Lei 11.046/2004)	18	83,3%	12	91,7%	2	50,0%	32	84,4%
Pesquisa em Ciência & Tecnologia	13.332	38,8%	5.751	43,8%	1.797	12,5%	20.880	37,9%
Analista - NS	1.718	53,3%	986	51,8%	125	23,2%	2.829	51,4%
Tecnologista - NS	2.994	36,4%	875	40,6%	176	12,5%	4.045	36,3%
Pesquisador - NS	1.380	34,8%	425	41,4%	103	19,4%	1.908	35,4%
Assistente - NI	3.688	43,0%	2.089	45,3%	763	11,5%	6.540	40,1%
Técnico - NI	3.115	32,3%	1.081	41,9%	450	12,4%	4.646	32,6%
Auxiliar Técnico - NA	72	33,3%	25	20,0%	14	14,3%	111	27,9%
Auxiliar - NA	365	20,0%	270	27,0%	166	4,8%	801	19,2%
Tecnologia Militar (Carreira)	244	17,6%	79	11,4%	18	0,0%	341	15,2%
Engenheiro de Tecnologia Militar - NS	244	17,6%	79	11,4%	18	0,0%	341	15,2%
Organizações Militares (Quadro de Pessoal Civil)	4.314	5,6%	4.497	3,3%	6.627	0,5%	15.438	2,7%
Nível Superior - NS	47	44,7%	63	34,9%	50	2,0%	160	27,5%
Nível Intermediário - NI	3.951	4,5%	4.259	1,9%	6.317	0,5%	14.527	2,0%
Nível Auxiliar - NA	316	12,7%	175	25,7%	260	1,5%	751	11,9%
Reforma e Desenvolvimento Agrário (Carreira)	1.856	23,7%	244	9,8%	68	1,5%	2.168	21,4%
Analista Administrativo - NS	138	39,1%	-	-	-	-	138	39,1%
Analista Reforma e Desenvolvimento Agrário - NS	520	37,3%	-	-	-	-	520	37,3%
Engenheiro Agrônomo - NS	956	16,0%	244	9,8%	66	1,5%	1.266	14,1%
Técnico Administrativo - NI	82	23,2%	-	-	-	-	82	23,2%
Técnico Reforma e Desenvolvimento Agrário - NI	160	12,5%	-	-	2	0,0%	162	12,3%
Reforma e Desenvolvimento Agrário (Plano de Cargos)	4.432	36,9%	3.403	44,8%	1.321	9,9%	9.156	36,0%
Nível Superior - NS	802	45,1%	802	50,5%	171	12,9%	1.775	44,5%
Nível Intermediário - NI	3.626	35,1%	2.576	43,5%	1.097	9,9%	7.299	34,3%
Nível Auxiliar - NA	4	50,0%	25	0,0%	53	0,0%	82	2,4%
Fiscalização	4	0,0%	-	-	1	0,0%	5	0,0%
Médico do Trabalho - 40 horas - Mtb ⁴ - NS	4	0,0%	-	-	1	0,0%	5	0,0%
MAPA - Minist. Agricultura, Pecuária e Abastecimento	6.058	25,1%	2.649	12,2%	4.059	1,6%	12.766	17,8%
Fiscal Federal Agropecuário ⁴ - NS	3.481	25,1%	1.432	12,2%	1.069	1,6%	5.982	17,8%
Agente de Atividades Agropecuárias - NI	650	4,6%	933	3,8%	2.695	1,2%	4.278	2,3%
Agente de Insp. Sanit. e Ind. de Produtos de Origem Animal - NI	1.801	9,7%	147	1,4%	174	1,1%	2.122	8,4%
Técnico de Laboratório - NI	101	60,4%	121	43,8%	115	4,3%	337	35,3%
Auxiliar de Laboratório - NA	25	28,0%	16	50,0%	6	16,7%	47	34,0%
Docente	87.086	44,1%	40.599	51,7%	9.855	13,6%	137.540	44,1%
Professor de 3º grau (Auxiliar a Titular) - NS	53.037	40,8%	27.499	43,3%	7.097	8,4%	87.633	39,0%
Professor do Ensino Básico Técnico Tecnológico - NS	16.494	37,8%	7.512	56,5%	1.764	15,8%	25.770	41,8%
Professor do Ensino Básico Federal - NS	1.419	59,8%	717	60,5%	205	7,8%	2.341	55,4%
Professor do Ensino Básico Federal dos Ex-territórios - NS	4.137	74,6%	4.779	91,0%	700	61,4%	9.616	81,8%
Professor de 1º e 2º graus (A a E) - NI	8	75,0%	92	62,0%	89	20,2%	189	42,9%
Contratos Temporários: Professor de 3º grau - NS	8.338	54,9%	-	-	-	-	8.338	54,9%
Contratos Temporários: Professor de 1º e 2º graus - NI	3.653	53,9%	-	-	-	-	3.653	53,9%
CVM - Comissão de Valores Mobiliário	391	25,1%	170	52,4%	23	21,7%	584	32,9%
Analista - NS	156	17,3%	58	29,3%	5	20,0%	219	20,5%
Inspetor - NS	93	17,2%	25	16,0%	6	0,0%	124	16,1%
Agente Executivo - NI	99	46,5%	70	82,9%	7	42,9%	176	60,8%
Auxiliar de Serviços Gerais - NI	43	20,9%	17	58,8%	5	20,0%	65	30,8%
SUSEP - Superintendência de Seguros Privados	313	37,1%	234	51,7%	91	15,4%	638	39,3%
Analista Técnico - NS	166	30,7%	97	46,4%	24	12,5%	287	34,5%
Nível Intermediário - NI	147	44,2%	137	55,5%	67	16,4%	351	43,3%

Tabela 2.22 - Quantitativo de Vínculos de Servidores das Carreiras da Administração Pública Federal, por situação de vínculo, segundo o sexo - SIAPE

Cargo / Carreira	Quantitativo de Vínculos de Servidores							
	Ativo		Aposentado		Inst. de Pensão		Total Geral	
	Total	Fem	Total	Fem	Total	Fem	Total	Fem
PCC - Plano de Classificação e Cargo	161	41,0%	381	44,6%	6.397	8,5%	6.939	11,2%
Nível Superior - NS	56	32,1%	33	48,5%	506	13,0%	595	16,8%
Nível Intermediário - NI	93	48,4%	292	44,5%	4.889	8,8%	5.274	11,5%
Nível Auxiliar - NA	12	25,0%	56	42,9%	1.002	4,3%	1.070	6,5%
PGPE - Plano Geral de Cargos do Poder Executivo	43.493	49,0%	82.743	33,9%	114.568	4,3%	240.804	22,5%
Nível Superior - NS	6.157	53,5%	9.774	50,8%	6.202	5,9%	22.133	39,0%
Nível Intermediário - NI	31.537	49,1%	62.387	34,8%	88.446	4,7%	182.370	22,7%
Nível Auxiliar - NA	5.799	43,8%	10.582	12,4%	19.920	2,1%	36.301	11,7%
Técnico-Administrativos das IFES	104.918	53,4%	44.564	57,3%	15.486	15,9%	164.968	50,9%
Cargos de Nível Superior - NS	29.096	63,4%	9.884	67,9%	1.590	24,0%	40.570	63,0%
Cargos de Nível Intermediário - NI	64.412	51,7%	28.741	55,7%	10.829	15,1%	103.982	49,0%
Cargos de Nível Auxiliar - NA	11.410	37,6%	5.939	47,3%	3.067	14,6%	20.416	37,0%
DACTA - Grupo de Defesa Aérea e Contr. do Tráfego Aéreo	310	15,2%	55	30,9%	11	9,1%	376	17,3%
Cargos de Nível Superior - NS	35	11,4%	7	0,0%	1	0,0%	43	9,3%
Cargos de Nível Intermediário - NI	275	15,6%	48	35,4%	10	10,0%	333	18,3%
Meio Ambiente e IBAMA (Carreira)	6.444	34,4%	358	36,9%	144	9,7%	6.946	34,0%
Analista Ambiental - NS	2.953	36,5%	65	49,2%	25	16,0%	3.043	36,6%
Analista Administrativo - NS	408	51,5%	35	57,1%	6	16,7%	449	51,4%
Gestor Ambiental - NS	8	50,0%	-	-	-	-	8	50,0%
Gestor Administrativo - NS	12	50,0%	2	50,0%	-	-	14	50,0%
Técnico Administrativo - NI	2.132	38,9%	177	40,7%	67	9,0%	2.376	38,2%
Técnico Ambiental - NI	809	5,6%	62	4,8%	44	6,8%	915	5,6%
Auxiliar Administrativo - NA	122	33,6%	17	23,5%	2	0,0%	141	31,9%
Meio Ambiente e IBAMA (Plano Especial de Cargos)	85	40,0%	2.112	40,0%	1.580	7,9%	3.777	26,6%
Nível Superior - NS	-	-	436	44,7%	144	9,7%	580	36,0%
Nível Intermediário - NI	80	40,0%	1.582	40,8%	1.207	8,9%	2.869	27,3%
Nível Auxiliar - NA	5	40,0%	94	4,3%	229	1,7%	328	3,0%
Cultura (Plano Especial de Cargos)	2.347	49,8%	1.246	57,5%	351	15,1%	3.944	49,1%
Nível Superior - NS	1.327	61,4%	704	69,7%	124	24,2%	2.155	62,0%
Nível Intermediário - NI	954	35,6%	522	40,6%	218	10,1%	1.694	33,9%
Nível Auxiliar - NA	66	21,2%	20	65,0%	9	11,1%	95	29,5%
Previdenciária	427	48,7%	916	60,9%	626	24,4%	1.969	46,7%
Médico - NS	16	12,5%	76	13,2%	59	3,4%	151	9,3%
Técnico Previdenciário - NS	6	16,7%	-	-	-	-	6	16,7%
Nível Superior - NS	39	51,3%	159	69,2%	77	24,7%	275	54,2%
Nível Intermediário - NI	364	50,8%	679	64,2%	488	27,0%	1.531	49,2%
Nível Auxiliar - NA	2	0,0%	2	100,0%	2	0,0%	6	33,3%
Médico Perito Previdenciário - NS	5.128	31,3%	2.102	19,7%	667	3,4%	7.897	25,9%
Supervisor Médico Pericial	112	39,3%	7	28,6%	1	0,0%	120	38,3%
Perito Médico da Previdência Social - NS	2	-	6	16,7%	7	-	15	13,3%
SPU - Secretaria do Patrimônio da União do MP ⁵	828	45,4%	1	-	-	-	829	45,4%
Nível Superior - NS	366	41,3%	1	-	-	-	367	41,1%
Nível Intermediário - NI	443	48,3%	-	-	-	-	443	48,3%
Nível Auxiliar - NA	19	57,9%	-	-	-	-	19	57,9%
Seguridade Social e do Trabalho	3.887	41,7%	11.899	51,6%	14.959	15,6%	30.745	32,8%
Médico, Médico do Trabalho, Veterinário e Cirurgião - NS	1.451	24,6%	3.187	23,3%	3.167	4,0%	7.805	15,7%
Médico de Saúde Pública - NS	1	0,0%	23	17,4%	67	6,0%	91	8,8%
Sanitarista - NS	2	0,0%	28	53,6%	38	10,5%	68	27,9%
Nível Superior - NS	293	72,0%	1.372	70,2%	1.011	27,2%	2.676	54,1%
Nível Intermediário - NI	2.099	49,2%	7.238	60,5%	10.417	17,9%	19.754	36,9%
Nível Auxiliar - NA	41	51,2%	51	52,9%	259	19,7%	351	28,2%
DENASUS - Depart. Nac. de Auditoria no Sist. Único de Saúde	715	57,5%	35	45,7%	4	25,0%	754	56,8%
Nível Superior - NS	384	51,0%	30	36,7%	2	0,0%	416	49,8%
Nível Intermediário - NI	330	64,8%	5	100,0%	2	50,0%	337	65,3%
Nível Auxiliar - NA	1	100,0%	-	-	-	-	1	100,0%
Previdência, Saúde e Trabalho	81.304	42,3%	76.277	57,0%	27.237	11,3%	184.818	43,8%
Médico, Médico do Trabalho e Cirurgião - NS	13.626	30,8%	13.945	26,8%	4.061	2,9%	31.632	25,5%
Médico de Saúde Pública - NS	1	100,0%	42	21,4%	109	2,8%	152	8,6%
Médico Veterinário - NS	20	20,0%	9	11,1%	2	0,0%	31	16,1%
Sanitarista - NS	44	54,5%	284	57,0%	78	7,7%	406	47,3%
Nível Superior - NS	6.246	74,7%	9.604	74,8%	1.497	20,8%	17.347	70,1%
Nível Intermediário - NI	60.486	41,4%	52.162	61,9%	21.187	12,3%	133.835	44,8%
Nível Auxiliar - NA	881	51,2%	231	50,2%	303	14,5%	1.415	43,2%

Tabela 2.22 - Quantitativo de Vínculos de Servidores das Carreiras da Administração Pública Federal, por situação de vínculo, segundo o sexo - SIAPE

Cargo / Carreira	Quantitativo de Vínculos de Servidores							
	Ativo		Aposentado		Inst. de Pensão		Total Geral	
	Total	Fem	Total	Fem	Total	Fem	Total	Fem
Seguro Social	35.177	59,2%	29.339	73,2%	6.726	22,5%	71.242	61,5%
Analista de Seguro Social - NS	2.649	52,6%	5	40,0%	6	50,0%	2.660	52,6%
Técnico de Seguro Social - NI	23.835	60,5%	17.365	76,0%	3.251	28,3%	44.451	64,2%
Nível Superior - NS	1.868	73,1%	5.135	81,4%	779	26,1%	7.782	73,8%
Nível Intermediário - NI	6.760	53,6%	6.764	60,6%	2.646	14,1%	16.170	50,0%
Nível Auxiliar - NA	65	41,5%	70	32,9%	44	25,0%	179	34,1%
Imprensa Nacional (Quadro de Pessoal)	344	41,0%	537	37,8%	566	4,4%	1.447	25,5%
Nível Superior - NS	41	48,8%	69	50,7%	68	4,4%	178	32,6%
Nível Intermediário - NI	282	41,5%	466	35,8%	495	4,4%	1.243	24,6%
Nível Auxiliar - NA	21	19,0%	2	50,0%	3	0,0%	26	19,2%
MF - Ministério da Fazenda (Plano Especial de Cargos)	7.715	55,5%	7.450	42,9%	6.547	4,5%	21.712	35,8%
Nível Superior - NS	789	57,7%	1.936	39,4%	1.469	4,3%	4.194	30,5%
Nível Intermediário - NI	6.465	55,4%	5.269	43,8%	4.836	4,6%	16.570	36,9%
Nível Auxiliar - NA	461	53,4%	245	50,2%	242	4,1%	948	40,0%
Infra-Estrutura (Carreira)	415	23,4%	-	-	-	-	415	23,4%
Analista de Infra-Estrutura - NS	347	25,9%	-	-	-	-	347	25,9%
Especialista de Infra-Estrutura Sênior - NS	68	10,3%	-	-	-	-	68	10,3%
DNIT - Depart. Nac. de Infraestrutura de Transportes (Carreira)	674	33,8%	-	-	-	-	674	33,8%
Analista Administrativo - NS	139	22,2%	-	-	-	-	139	22,2%
Analista em Infra-Estrutura de Transportes - NS	234	53,9%	-	-	-	-	234	53,9%
Técnico Administrativo - NI	76	24,9%	-	-	-	-	76	24,9%
Técnico Suporte em Infra-Estrutura de Transportes - NI	225	29,3%	-	-	-	-	225	28,2%
DNIT - Depart. Nac. de Infraestrutura de Transportes (Plano Especial de Cargos)	2.084	29,3%	207	25,6%	85	5,9%	2.376	28,2%
Nível Superior - NS (Art. 15º da lei 11.171/2005)	386	14,5%	39	2,6%	12	8,3%	437	13,3%
Nível Intermediário - NI (Art. 15º da lei 11.171/2005)	184	6,0%	35	2,9%	16	0,0%	235	5,1%
Nível Superior - NS (Art. 3º da lei 11.171/2005)	77	51,9%	10	40,0%	4	0,0%	91	48,4%
Nível Intermediário - NI (Art. 3º da lei 11.171/2005)	1.431	35,2%	121	38,8%	51	7,8%	1.603	34,6%
Nível Auxiliar - NA (Art. 3º da lei 11.171/2005)	6	0,0%	2	0,0%	2	0,0%	10	0,0%
HFA - Hospital das Forças Armadas	630	66,1%	325	72,0%	46	28,3%	1.001	66,4%
Médico	37	27,0%	42	31,0%	9	0,0%	88	26,1%
Especialista em Atividades Hospitalares	15	80,0%	33	90,9%	3	33,3%	51	84,3%
Técnico em Atividades Médico Hospitalares	114	86,8%	106	87,7%	7	71,4%	227	86,8%
Nível Superior - NS	17	47,1%	28	71,4%	2	50,0%	47	61,7%
Nível Intermediário - NI	154	67,5%	98	66,3%	22	22,7%	274	63,5%
Nível Auxiliar - NA	41	41,5%	18	72,2%	3	33,3%	62	50,0%
Nível Superior - NS (lei 10.225/2001) *	57	57,9%	-	-	-	-	57	57,9%
Nível Intermediário - NI (lei 10.225/2001) *	195	76,9%	-	-	-	-	195	76,9%
Looyd	2	0,0%	-	-	-	-	2	0,0%
Nível Superior - NS	2	0,0%	-	-	-	-	2	0,0%
NES - Natureza Especial	29	3,4%	1	0,0%	21	0,0%	51	2,0%
Sem Cargo ⁶	35.119	47,6%	295	41,7%	22	13,6%	35.436	47,6%
Médico Residente	7.368	52,1%	-	-	-	-	7.368	52,1%
Contratado Lei nº 8.745/93 (recenseamento do IBGE)	3.508	38,9%	-	-	-	-	3.508	38,9%
Agregado	-	-	265	35,1%	579	4,1%	844	13,9%
Pensionistas de outros Poderes absolvidos pelo Minist. Fazenda	-	-	21	33,3%	499	2,2%	520	3,5%
Agente de Combate as Endemias	5.214	26,3%	-	-	-	-	5.214	26,3%
FIOCRUZ - Fundação Oswaldo Cruz (Carreira)	4.222	57,3%	1.005	57,1%	211	14,7%	5.438	55,6%
Analista de Gestão em Saúde - NS	581	60,2%	108	60,2%	11	0,0%	700	59,3%
Pesquisador em Saúde Pública - NS	742	59,2%	129	53,5%	25	8,0%	896	56,9%
Tecnologia em Saúde Pública - NS	1.332	65,9%	126	69,8%	20	15,0%	1.478	65,6%
Assistente Técnico de Gestão em Saúde Pública - NI	460	37,4%	244	49,2%	69	14,5%	773	39,1%
Técnico em Saúde Pública - NI	1.107	52,4%	398	58,3%	86	18,6%	1.591	52,0%
FIOCRUZ - Fundação Oswaldo Cruz (Plano de Cargos)	258	55,0%	84	48,8%	22	0,0%	364	50,3%
Nível Superior - NS (Art 28 de Lei 11.355/2006)	223	54,7%	82	47,6%	21	0,0%	326	49,4%
Nível Intermediário - NI (Art 28 de Lei 11.355/2006)	35	57,1%	2	100,0%	1	0,0%	38	57,9%
INMETRO - Inst. Nac. de Metrol., Noma. e Qualidade (Carreira)	882	31,7%	347	40,3%	91	13,2%	1.320	32,7%
Especialista em Metrologia e Qualidade Sênior - NS	2	0,0%	-	-	-	-	2	0,0%
Analista Executivo em Metrologia e Qualidade - NS	95	37,9%	32	50,0%	3	0,0%	130	40,0%
Pesquisador Tecnologista Metrologia - NS	299	29,1%	47	46,8%	6	0,0%	352	31,0%
Assistente em Metrologia e Qualidade - NI	318	38,4%	194	43,3%	53	13,2%	565	37,7%
Técnico em Metrologia e Qualidade - NS	146	18,5%	39	5,1%	10	10,0%	195	15,4%
Auxiliar Executivo em Metrologia e Qualidade - NA	22	36,4%	35	45,7%	19	21,1%	76	36,8%

Tabela 2.22 - Quantitativo de Vínculos de Servidores das Carreiras da Administração Pública Federal, por situação de vínculo, segundo o sexo - SIAPE

Posição - Abr/2009

(Continuação)

Cargo / Carreira	Quantitativo de Vínculos de Servidores							
	Ativo		Aposentado		Inst. de Pensão		Total Geral	
	Total	Fem	Total	Fem	Total	Fem	Total	Fem
IBGE - Inst. Brasileiro de Geografia e Estatística (Carreira)	7.224	35,0%	5.204	49,2%	1.622	8,3%	14.050	37,2%
Analista de Planej. Gestão e Infra-Estrutura em Informações Geogr. e Estatísticas - NS	379	43,5%	264	51,5%	62	17,7%	705	44,3%
Pesquisador em Informações Geográficas e Estatísticas - NS	139	36,7%	137	61,3%	17	5,9%	293	46,4%
Tecnologista em Informações Geográficas e Estatísticas - NS	1.001	37,9%	851	51,6%	188	11,7%	2.040	41,2%
Técnico de Planej. Gestão e Infra-Estrutura em Informações Geogr. e Estatísticas - NI	1.246	38,1%	1.154	47,8%	864	5,6%	3.264	32,9%
Técnico em Informações Geográficas e Estatísticas - NI	4.459	32,7%	2.798	48,2%	491	10,6%	7.748	36,9%
IBGE - Inst. Brasileiro de Geografia e Estatística (Plano Especial de Cargos)	37	27,0%	22	27,3%	8	25,0%	67	26,9%
Nível Superior - NS	20	25,0%	18	11,1%	4	25,0%	42	19,0%
Nível Intermediário - NI	17	29,4%	4	100,0%	4	25,0%	25	40,0%
INPI - Instituto Nacional da Propriedade Industrial - (Carreira)	869	42,3%	258	57,0%	55	11,3%	1.182	43,8%
Analista Planejamento, Gestão de Infra-Estrutura em Propriedade Industrial - NS	85	47,1%	22	45,5%	8	25,0%	115	45,2%
Pesquisador em Propriedade Industrial - NS	311	44,7%	36	61,1%	10	40,0%	357	46,2%
Tecnologista em Propriedade Industrial - NS	123	49,6%	26	80,8%	2	50,0%	151	55,0%
Técnico em Propriedade Industrial em Saúde Pública - NI	239	41,8%	85	78,8%	6	33,3%	330	51,2%
Técnico Planejamento, Gestão e Infra-Estrutura em Propriedade Industrial - NI	111	47,7%	89	49,4%	29	10,3%	229	43,7%
FNDE - Fundo Nac. de Desenvolvimento da Educação - (Carreira)	133	47,4%	-	-	-	-	133	47,4%
Especialista em Financiamento e Execução de Programas e Projetos Educacionais - NS	59	50,8%	-	-	-	-	59	50,8%
Técnico em Financiamento e Execução de Programas e Projetos Educacionais - NI	74	44,6%	-	-	-	-	74	44,6%
FNDE - Fundo Nac. de Desenvolvimento da Educação - (Plano Especial de Cargos)	368	55,7%	313	64,9%	31	25,8%	712	58,4%
Nível Superior - NS	155	56,8%	183	69,9%	9	55,6%	347	63,7%
Nível Intermediário - NI	209	56,0%	112	59,8%	20	15,0%	341	54,8%
Nível Auxiliar - NA	4	0,0%	18	44,4%	2	0,0%	24	33,3%
EMBRATUR - Instituto Brasileiro de Turismo- (Plano Especial de Cargos)	76	42,1%	152	51,3%	20	35,0%	248	47,2%
Nível Superior - NS	29	34,5%	76	40,8%	4	25,0%	109	38,5%
Nível Intermediário - NI	46	45,7%	71	62,0%	15	40,0%	132	53,8%
Nível Auxiliar - NA	1	100,0%	5	60,0%	1	-	7	57,1%
INEP - Instituto Nac. de Est. e Pesq. Educ. Anísio Teixeira - (Carreira)	159	55,3%	-	-	-	-	159	55,3%
Especialista em Financiamento e Execução de Programas e Projetos Educacionais - NS	118	57,6%	-	-	-	-	118	57,6%
Técnico em Financiamento e Execução de Programas e Projetos Educacionais - NI	41	48,8%	-	-	-	-	41	48,8%
INEP - Instituto Nac. de Est. e Pesq. Educ. Anísio Teixeira - (Plano Especial de Cargos)	103	60,2%	10	50,0%	-	-	113	59,3%
Nível Superior - NS	64	67,2%	6	50,0%	-	-	70	65,7%
Nível Intermediário - NI	38	47,4%	4	50,0%	-	-	42	47,6%
Nível Auxiliar - NA	1	100,0%	-	-	-	-	1	100,0%
IEC - Instituto Evandro Chagas e CENP - Centro Nacional de Primatas - (Carreira)	14	64,3%	4	50,0%	-	-	18	61,1%
Pesquisador em Saúde Pública - NS	8	87,5%	2	100,0%	-	-	10	90,0%
Assistente Técnico de gestão e Investigação Biomédica em Saúde Pública - NI	1	100,0%	-	-	-	-	1	100,0%
Técnico em Pesquisa e Investigação Biomédica em Saúde Pública - NI	1	100,0%	1	0,0%	-	-	2	50,0%
Auxiliar em Pesquisa e Investigação Biomédica em Saúde Pública - NA	4	0,0%	1	0,0%	-	-	5	0,0%
IEC - Inst. Evandro Chagas e CNP- Centro Nac. de Primatas - (Plano Especial de Cargos)	114	62,3%	12	66,7%	5	20,0%	131	61,1%
Nível Superior - NS	24	54,2%	10	70,0%	-	-	34	58,8%
Nível Intermediário - NI	88	64,8%	2	50,0%	4	25,0%	94	62,8%
Nível Auxiliar - NA	2	50,0%	-	-	1	0,0%	3	33,3%
SUFRAMA - Superintendência da Zona Franca de Manaus - (Plano Especial de Cargos)	335	39,7%	125	45,6%	31	0,0%	491	38,7%
Nível Superior - NS	75	33,3%	28	71,4%	1	0,0%	104	43,3%
Nível Intermediário - NI	257	41,6%	97	38,1%	30	0,0%	384	37,5%
Nível Auxiliar - NA	3	33,3%	-	-	-	-	3	33,3%
ANISTIADOS- (Lei 8.878/94 e Decreto 6.657/08) ⁷	879	37,4%	-	-	-	-	879	37,4%
Nível Superior - NS	161	29,8%	-	-	-	-	161	29,8%
Nível Intermediário - NI	456	39,7%	-	-	-	-	456	39,7%
Nível Auxiliar - NA	262	38,2%	-	-	-	-	262	38,2%
ANVISA - Agência Nacional de Vigilância Sanitária (Carreira)	872	61,8%	1	51,3%	1	35,0%	874	61,9%
Analista Administrativo - NS	145	45,5%	-	-	-	-	145	45,5%
Especialista em Regulação e Vigilância - NS	663	67,1%	1	62,0%	1	40,0%	665	67,2%
Técnico Administrativo - NI	64	43,8%	-	-	-	-	64	43,8%
ANVISA - Agência Nacional de Vigilância Sanitária (Plano Especial de Cargos)	1.252	48,3%	211	53,6%	22	31,8%	1.485	48,8%
Médico - NS	158	25,9%	47	23,4%	4	25,0%	209	25,4%
Médico Saúde Pública - NS	-	-	1	0,0%	-	-	1	0,0%
Médico Veterinário - NS	2	0,0%	-	-	-	-	2	0,0%
Sanitarista - NS	16	43,8%	9	66,7%	-	-	25	52,0%
Nível Superior - NS	211	78,2%	34	73,5%	-	-	245	77,6%
Nível Intermediário - NI	859	45,3%	119	59,7%	18	33,3%	996	46,8%
Nível Auxiliar - NA	6	50,0%	1	0,0%	-	-	7	42,9%
ANA - Agência Nacional de Águas	159	27,7%	-	-	-	-	159	27,7%
Analista Administrativo - NS	32	40,6%	-	-	-	-	32	40,6%
Especialista em Geoprocessamento - NS	15	6,7%	-	-	-	-	15	6,7%
Especialista em Recursos Hídricos - NS	112	26,8%	-	-	-	-	112	26,8%

Tabela 2.22 - Quantitativo de Vínculos de Servidores das Carreiras da Administração Pública Federal, por situação de vínculo, segundo o sexo - SIAPE

Posição - Abr/2009

(Conclusão)

Cargo / Carreira	Quantitativo de Vínculos de Servidores							
	Ativo		Aposentado		Inst. de Pensão		Total Geral	
	Total	Fem	Total	Fem	Total	Fem	Total	Fem
ANEEL - Agência Nacional de Energia Elétrica	505	34,7%	-	-	-	-	505	34,7%
Analista Administrativo - NS	112	42,9%	-	-	-	-	112	42,9%
Especialista em Regulação de Serviços Públicos de Energia - NS	257	18,7%	-	-	-	-	257	18,7%
Técnico Administrativo - NI	136	58,1%	-	-	-	-	136	58,1%
ANS - Agência Nacional de Saúde	481	34,7%	-	-	-	-	481	34,7%
Analista Administrativo - NS	70	42,9%	-	-	-	-	70	42,9%
Especialista em Regulação de Saúde Suplementar - NS	322	18,7%	-	-	-	-	322	18,7%
Técnico em Regulação em Saúde Suplementar - NI	39	58,1%	-	-	-	-	39	58,1%
Técnico Administrativo - NI	50	53,6%	-	-	-	-	50	58,1%
ANATEL - Agência Nacional de Telecomunicações	966	18,9%	1	0,0%	3	0,0%	970	18,9%
Analista Administrativo - NS	121	29,8%	-	-	-	-	121	29,8%
Especialista em Regulação de Serviços Públicos de Telecomunicação - NS	511	24,5%	-	-	2	0,0%	513	24,4%
Técnico Regulação de Serviços Públicos de Telecomunicação - NI	311	5,5%	1	0,0%	1	0,0%	313	5,4%
Técnico Administrativo - NI	23	21,7%	-	-	-	-	23	21,7%
ANP - Agência Nacional de Petróleo, Gás Natural e Biocombustíveis	536	27,1%	2	0,0%	-	-	538	27,0%
Analista Administrativo - NS	126	29,4%	-	-	-	-	126	29,4%
Especialista em Geo e Geof do Petróleo e Gás - NS	21	23,8%	-	-	-	-	21	23,8%
Especialista em Reg de Petróleo e Derivado Álcool e Combustível - NS	280	28,2%	2	0,0%	-	-	282	28,0%
Técnico Reg de Petróleo e Derivado Álcool e Combustível - NI	42	21,4%	-	-	-	-	42	21,4%
Técnico Administrativo - NI	67	22,4%	-	-	-	-	67	22,4%
ANCINE - Agência Nacional de Cinema	120	37,5%	-	-	-	-	120	37,5%
Analista Administrativo - NS	10	40,0%	-	-	-	-	10	40,0%
Especialista em Regulação de Atividade Cinematográfica e Audiovisual - NS	73	38,4%	-	-	-	-	73	38,4%
Técnico em Regulação de Atividade Cinematográfica e Audiovisual - NI	18	27,8%	-	-	-	-	18	27,8%
Técnico Administrativo - NI	19	42,1%	-	-	-	-	19	42,1%
ANTT - Agência Nacional de Transportes Terrestres	748	24,5%	-	-	-	-	748	24,5%
Analista Administrativo - NS	42	59,5%	-	-	-	-	42	59,5%
Especialista em Regulação de Serviços de Transportes Terrestres - NS	174	23,0%	-	-	-	-	174	23,0%
Técnico em Regulação de Serviços de Transportes Terrestres - NI	427	18,3%	-	-	-	-	427	18,3%
Técnico Administrativo - NI	105	38,1%	-	-	-	-	105	38,1%
ANTAQ - Agência Nacional de Transportes Aquaviários	155	18,7%	-	-	1	0,0%	156	18,6%
Analista Administrativo - NS	36	41,7%	-	-	-	-	36	41,7%
Especialista em Regulação de Serviços de Transportes Aquaviários - NS	65	10,8%	-	-	1	0,0%	66	10,6%
Técnico em Regulação de Serviços de Transportes Aquaviários - NI	39	2,6%	-	-	-	-	39	2,6%
Técnico Administrativo - NI	15	40,0%	-	-	-	-	15	40,0%
ANAC - Agência Nacional de Aviação Civil	722	23,7%	-	-	1	0,0%	723	23,7%
Analista Administrativo - NS	128	57,0%	-	-	-	-	128	57,0%
Especialista em Regulação de Aviação Civil - NS	385	15,3%	-	-	1	0,0%	386	15,3%
Técnico em Regulação de Aviação Civil - NI	154	12,3%	-	-	-	-	154	12,3%
Técnico Administrativo - NI	55	36,4%	-	-	-	-	55	36,4%
Plano de Cargos das Agências Reguladoras	746	41,4%	77	35,1%	12	0,0%	835	40,2%
Nível Superior - NS	162	30,2%	27	22,2%	7	0,0%	196	28,1%
Nível Intermediário - NI	582	44,7%	49	40,8%	5	0,0%	636	44,0%
Nível Auxiliar - NA	2	0,0%	1	100,0%	-	-	3	33,3%
Total	557.325	44,2%	363.876	48,1%	245.010	7,8%	1.166.211	37,8%
Estagiários	24.857	59,3%	-	-	-	-	24.857	59,3%

Fonte: SRH/MP

NS - Nível Superior / NI - Nível Intermediário / NA - Nível Auxiliar
Inclui contratos temporários.

1- Os cargos efetivos de Procurador Autárquico, Procurador, Advogado, Assistente Jurídico de autarquias e Fundações Públicas, Procurador e Advogado da Superintendência de Seguros Privados e da Comissão Valores Mobiliários. (observado o art. 40 e 46 da MP 2048-30/2000) são transformados em cargos de Procurador Federal (Medida Provisória 2048-26 de 29.06.2000, MP 2048-27 de 28.07.2000 e MP 2048-30 de 26.10.2000)

2 - Corresponde aos cargos de nível superior de Economista, engenheiro, Geógrafo, Pesquisador em Ciências Exatas e da Natureza e Químico; nível intermediário de Desenhista, Técnico em Cartografia e Técnico em Recursos Minerais.

3 - Extinção, conforme art. 10 § 2º da Medida Provisória nº 1.915-1, de 29 de julho de 1999.

4 - Os cargos de Farmacêutico - NS 908, Zootecnista - NS 911, Engenheiro Agrônomo - NS 912 e Químico - NS 921 do quadro permanente do Ministério da Agricultura e do Abastecimento foram transformados em cargos de Fiscal de Defesa Agropecuária, conforme Portaria nº 1.766 de 24.11.99. Os atuais cargos efetivos da Carreira de Fiscal de Defesa Agropecuária e de Médico Veterinário - NS 910, cujos ocupantes estejam em efetivo exercício nas atividades de controle, inspeção, fiscalização e defesa agropecuária, do Quadro de Pessoal do Ministério da Agricultura e do Abastecimento, são transformados em cargos de Fiscal Federal Agropecuário, conforme art. 28.º1º e §2º da MP 2048-26/2000, MP 2048-27 de 28.07.2000 e MP 2048-30 de 26.10.2000

5 - Quantitativo de servidores que recebem a GIAPU - Gratificação de Incremento à Atividade de Administração de Patrimônio da União.

6 - Servidores sem vínculo e requisitados de outros órgãos da administração direta, autarquias, fundações, empresas e outras esferas.

7 - Empregados anistiados pela Lei 8.878/94 e Decreto 6.657/08, retorno ao serviço na Administração Pública Federal Direta, Autarquias e Fundacional.

* - Empregados contratados para os empregos públicos criados pela Lei 10.225/01, terão sua relação de trabalho regida pela Consolidação das Leis Trabalhistas - CLT. VINCULO - Corresponde a um contrato de trabalho de um determinado Órgão, podendo este servidor ter um ou no máximo dois contratos (vínculos com o serviço público) de acordo com CF de 1998, art.37 inciso XVI.

2.23 - Distribuição % dos Vínculos de Servidores das Carreiras da Administração Pública Federal Ativos por grupos de idades (Faixa Etária)

Posição - Abr/2009

(Continua)

Cargo / Carreira	Grupos de Idade (Faixa Etária)				
	Até 30 anos	De 31 a 40 anos	De 41 a 50 anos	De 51 a 60 anos	Mais de 60 anos
Gestão	15,5%	34,4%	30,8%	17,6%	1,7%
Analista de Comércio Exterior - NS	21,0%	46,5%	22,2%	9,1%	1,2%
Analista de Planejamento e Orçamento - NS	11,4%	38,6%	27,8%	19,8%	2,5%
Analista de Finanças e Controle - NS	18,8%	41,1%	25,9%	12,8%	1,4%
Especialista em Políticas Públicas e Gestão Governamental - NS	17,7%	47,3%	25,6%	8,2%	1,1%
Técnico de Planejamento e Orçamento - NI	0,0%	0,0%	63,0%	35,3%	1,6%
Técnico de Finanças e Controle - NI	11,0%	14,5%	41,3%	31,1%	2,1%
IPEA (Carreira)	6,5%	26,0%	24,2%	33,0%	10,2%
Técnico de Planejamento e Pesquisa - IPEA - NS	6,5%	26,0%	24,2%	33,0%	10,2%
IPEA (Plano de Cargos)	17,7%	47,3%	25,6%	8,2%	1,1%
Técnico Especializado do IPEA - NS	0,0%	0,0%	0,0%	100,0%	0,0%
Médico do IPEA - NS	0,0%	0,0%	0,0%	100,0%	0,0%
Cargos de Nível Superior do IPEA - NS (5º art. 120 da Lei 11.890/09)	5,5%	6,8%	30,1%	54,8%	2,7%
Cargos de Nível Intermediário do IPEA - NI	0,0%	1,7%	51,2%	44,2%	2,9%
GRUPO P-1500	0,0%	0,0%	4,4%	80,0%	15,6%
Técnico de Planejamento - TP 1500 - NS	0,0%	0,0%	4,4%	80,0%	15,6%
Auditoria	5,2%	21,9%	35,8%	31,2%	5,9%
Auditor-Fiscal da Receita Federal do Brasil - NS	3,0%	19,6%	35,1%	35,5%	6,8%
Analista Tributário da Receita Federal do Brasil	8,3%	28,0%	38,2%	22,9%	2,6%
Auditor-Fiscal do Trabalho - NS	6,5%	16,0%	33,0%	33,9%	10,5%
Diplomacia	19,5%	18,3%	22,6%	27,6%	12,0%
3º Secretário a Ministro 1ª Classe - NS	19,0%	24,8%	22,2%	21,3%	12,6%
Oficial de Chancelaria - NS	15,7%	20,8%	26,3%	24,6%	12,5%
Assistente de Chancelaria - NI	24,4%	3,5%	19,2%	42,6%	10,3%
Jurídica	27,6%	34,5%	19,7%	14,3%	4,0%
Procurador Federal ¹ - NS	25,4%	33,0%	20,4%	17,0%	4,3%
Procurador da Fazenda Nacional - NS	37,9%	34,6%	18,9%	6,3%	2,2%
Defensor Público da União - NS	40,6%	48,3%	6,7%	4,0%	0,3%
Advogado da União - lotado na AGU - NS	20,5%	36,2%	20,6%	17,2%	5,4%
Advogado/Assist. e Procurador de Autarquias e Fundações - NS	0,0%	0,0%	40,9%	50,0%	9,1%
Advocacia Geral da União (Quadro de Pessoal)	10,4%	13,9%	40,7%	30,6%	4,4%
Nível Superior - NS	34,1%	31,3%	14,6%	18,8%	1,3%
Nível Intermediário - NI	0,0%	6,3%	52,1%	36,2%	5,4%
Nível Auxiliar - NA	0,0%	9,4%	50,0%	21,9%	18,8%
Tribunal Marítimo	0,0%	0,0%	14,3%	57,1%	28,6%
Juiz Presidente do Tribunal Marítimo - NS	0,0%	0,0%	0,0%	0,0%	100,0%
Juiz do Tribunal Marítimo - NS	0,0%	0,0%	16,7%	66,7%	16,7%
Departamento de Polícia Federal (Carreira)	12,5%	44,4%	32,4%	10,3%	0,4%
Delegado - NS	17,2%	47,0%	24,6%	9,9%	1,4%
Perito - NS	19,5%	51,3%	23,6%	5,7%	0,0%
Escrivão - NI	9,8%	46,7%	35,7%	7,8%	0,0%
Agente - NI	10,6%	41,8%	35,1%	12,2%	0,3%
Papiloscopista - NI	16,0%	50,4%	31,2%	2,4%	0,0%
Agente Penitenciário Federal - NI	41,0%	51,8%	6,9%	0,2%	0,0%
Departamento de Polícia Federal (Plano Especial de Cargos)	20,2%	21,7%	29,1%	24,1%	5,0%
Nível Superior - NS	11,3%	40,4%	17,7%	24,5%	6,0%
Nível Intermediário - NI	21,2%	20,0%	30,1%	23,9%	4,7%
Nível Auxiliar - NA	0,0%	0,0%	41,7%	37,5%	20,8%
Departamento de Polícia Rodoviária Federal (Carreira)	16,5%	43,0%	28,2%	10,0%	2,4%
Policial Rodoviário Federal - NI	16,5%	43,0%	28,2%	10,0%	2,4%
Deparº de Polícia Rodoviária Federal (Plano Especial de Cargos)	0,0%	1,3%	38,2%	51,5%	8,9%
Nível Superior - NS	0,0%	0,0%	15,4%	72,3%	12,3%
Nível Intermediário - NI	0,0%	1,5%	40,6%	49,2%	8,7%
Nível Auxiliar - NI	0,0%	0,0%	45,5%	54,5%	0,0%
Polícia Civil do Ex-Território	0,0%	0,9%	65,6%	29,9%	3,6%
Nível Superior - NS	0,0%	0,0%	22,5%	65,0%	12,5%
Nível Intermediário - NI	0,0%	1,0%	68,5%	27,6%	3,0%

2.23 - Distribuição % dos Vínculos de Servidores das Carreiras da Administração Pública Federal Ativos por grupos de idades (Faixa Etária)

Posição - Abr/2009

(Continuação)

Cargo / Carreira	Grupos de Idade (Faixa Etária)				
	Até 30 anos	De 31 a 40 anos	De 41 a 50 anos	De 51 a 60 anos	Mais de 60 anos
Departamento Nac. de Produção Mineral - DNPM (Carreira)	32,7%	37,3%	20,2%	8,4%	1,5%
Analista Administrativo - NS	33,3%	53,3%	13,3%	0,0%	0,0%
Especialista em Recursos Mineral - NS	22,8%	38,6%	25,1%	12,3%	1,2%
Técnico Administrativo - NI	57,7%	32,7%	7,7%	0,0%	1,9%
Técnico em Recursos Minerais - NI	48,0%	28,0%	16,0%	4,0%	4,0%
Depart. Nacional de Produção Mineral (Plano Especial de Cargos)	0,0%	0,5%	36,7%	48,2%	14,6%
Nível Superior - NS (art. 15º da Lei 11.046/2004) ²	0,0%	0,4%	16,6%	55,9%	27,1%
Nível Intermediário - NI (art. 15º da Lei 11.046/2004) ²	0,0%	0,0%	42,5%	50,7%	6,8%
Nível Superior - NS (art. 3º da Lei 11.046/2004)	0,0%	0,0%	29,7%	56,8%	13,5%
Nível Intermediário - NI (art. 3º da Lei 11.046/2004)	0,0%	0,8%	50,0%	41,4%	7,8%
Nível Auxiliar - NA (art. 3º da Lei 11.046/2004)	0,0%	0,0%	0,0%	66,7%	33,3%
Pesquisa em Ciência & Tecnologia	3,3%	10,0%	41,2%	38,7%	6,9%
Analista - NS	7,3%	16,8%	33,7%	37,6%	4,7%
Tecnologista - NS	0,9%	9,3%	37,0%	46,2%	6,6%
Pesquisador - NS	0,4%	8,2%	31,2%	46,7%	13,6%
Assistente - NI	0,7%	5,4%	48,9%	38,5%	6,5%
Tecnico - NI	8,1%	13,1%	44,3%	29,5%	5,0%
Auxiliar Técnico - NA	0,0%	8,3%	33,3%	40,3%	18,1%
Auxiliar - NA	0,0%	11,8%	44,1%	32,1%	12,1%
Tecnologia Militar (Carreira)	0,0%	0,0%	32,8%	63,1%	4,1%
Engenheiro de Tecnologia Militar - NS	0,0%	0,0%	32,8%	63,1%	4,1%
Organizações Militares (Quadro de Pessoal Civil)	0,1%	4,0%	37,9%	48,8%	9,1%
Nível Superior - NS	0,0%	2,1%	36,2%	59,6%	-
Nível Intermediário - NI	0,2%	3,5%	37,1%	50,0%	9,2%
Nível Auxiliar - NA	0,0%	10,1%	49,1%	32,0%	8,9%
Reforma e Desenvolvimento Agrário (Carreira)	33,8%	30,9%	14,9%	16,3%	4,1%
Analista Administrativo - NS	49,3%	38,4%	9,4%	2,9%	0,0%
Analista Reforma e Desenvolvimento Agrário - NS	43,7%	41,5%	12,3%	1,7%	0,8%
Engenheiro Agrônomo - NS	17,5%	25,8%	19,1%	30,0%	7,5%
Técnico Administrativo - NI	49,3%	38,4%	9,4%	2,9%	0,0%
Técnico Reforma e Desenvolvimento Agrário - NI	43,7%	41,5%	12,3%	1,7%	0,8%
Reforma e Desenvolvimento Agrário (Plano de Cargos)	1,2%	4,2%	36,0%	47,3%	11,3%
Nível Superior	6,5%	18,0%	22,9%	41,3%	11,3%
Nível Intermediário	0,0%	1,1%	38,9%	48,7%	11,3%
Nível Auxiliar	0,0%	25,0%	50,0%	0,0%	25,0%
Fiscalização	0,0%	0,0%	25,0%	75,0%	0,0%
Médico do Trabalho - 40 horas - Mtb - NS	0,0%	0,0%	25,0%	75,0%	0,0%
MAPA - Minist. Agricultura, Pecuária e Abastecimento	8,5%	13,3%	19,2%	46,3%	12,7%
Fiscal Federal Agropecuário ³ - NS	9,2%	20,5%	17,9%	36,7%	15,7%
Agente de Atividades Agropecuárias - NI	0,0%	0,0%	34,5%	58,6%	6,9%
Agente de Insp. Sanit. e Ind. de Produtos de Origem Animal - NI	10,9%	4,9%	14,8%	59,9%	9,4%
Técnico de Laboratório - NI	0,0%	2,0%	42,6%	50,5%	5,0%
Auxiliar de Laboratório - NA	0,0%	0,0%	20,0%	64,0%	16,0%
Docente	10,4%	24,6%	32,4%	25,8%	6,7%
Professor de 3º grau (Auxiliar a Titular) - NS	4,1%	22,4%	33,2%	31,0%	9,3%
Professor de 1º e 2º graus (A a E) - NI	0,0%	0,0%	75,0%	12,5%	12,5%
Contratos temporários: Professor de 3º grau - NS	43,2%	38,1%	12,6%	4,4%	1,6%
Contratos temporários: Professor de 1º e 2º graus - NI	43,8%	33,8%	16,3%	5,3%	0,8%
CVM - Comissão de Valores Mobiliários	8,7%	28,9%	34,0%	25,8%	2,6%
Analista - NS	5,8%	33,3%	26,9%	30,8%	3,2%
Inspetor - NS	4,3%	34,4%	39,8%	18,3%	3,2%
Agente Executivo - NI	21,2%	28,3%	29,3%	19,2%	2,0%
Auxiliar de Serviços Gerais - NI	0,0%	2,3%	58,1%	39,5%	0,0%
SUSEP - Superintendência de Seguros Privados	14,1%	23,6%	32,6%	25,6%	4,2%
Analista Técnico - NS	14,3%	24,1%	32,2%	25,4%	3,9%
Nível Intermediários - NI	0,0%	0,0%	50,0%	33,3%	16,7%

2.23 - Distribuição % dos Vínculos de Servidores das Carreiras da Administração Pública Federal Ativos por grupos de idades (Faixa Etária)

Posição - Abr/2009

(Continuação)

Cargo / Carreira	Grupos de Idade (Faixa Etária)				
	Até 30 anos	De 31 a 40 anos	De 41 a 50 anos	De 51 a 60 anos	Mais de 60 anos
PCC - Plano de Classificação de Cargos	0,6%	4,4%	34,4%	46,9%	13,8%
Nível Superior - NS	0,0%	0,0%	17,9%	58,9%	23,2%
Nível Intermediário - NI	1,1%	6,5%	42,4%	40,2%	9,8%
Nível Auxiliar - NA	0,0%	8,3%	50,0%	41,7%	0,0%
PGPE - Plano Geral de Cargos do Poder Executivo	2,2%	6,6%	36,3%	42,9%	12,0%
Nível Superior - NS	8,2%	11,1%	24,3%	45,0%	11,5%
Nível Intermediário - NI	1,5%	5,6%	38,9%	42,9%	11,1%
Nível Auxiliar - NA	0,0%	7,3%	34,9%	40,9%	16,8%
Técnico-Administrativos das IFES	11,1%	16,8%	37,0%	29,7%	5,3%
Nível Superior - NS	12,5%	20,7%	32,9%	30,4%	3,5%
Nível Intermediário - NI	12,5%	16,4%	38,4%	27,9%	4,8%
Nível Auxiliar - NA	0,0%	9,2%	39,6%	38,4%	12,8%
DACTA - Grupo de Defesa Aérea e Cont. do Tráfego Aéreo	24,8%	11,3%	16,8%	45,2%	1,9%
Nível Superior - NS	20,0%	22,9%	5,7%	48,6%	2,9%
Nível Intermediário - NI	25,5%	9,8%	18,2%	44,7%	1,8%
Meio Ambiente e IBAMA (Carreira)	9,1%	14,9%	32,8%	36,3%	6,9%
Analista Ambiental - NS	19,8%	28,8%	22,1%	25,6%	3,7%
Analista Administrativo - NS	0,0%	2,0%	32,6%	57,4%	8,1%
Gestor Ambiental - NS	0,0%	0,0%	12,5%	87,5%	0,0%
Gestor Administrativo - NS	0,0%	0,0%	25,0%	50,0%	25,0%
Técnico Administrativo - NI	0,0%	4,0%	43,6%	43,1%	9,3%
Técnico Ambiental - NI	0,0%	0,1%	42,9%	46,7%	10,3%
Auxiliar Administrativo - NI	0,0%	12,3%	36,9%	33,6%	17,2%
Meio Ambiente e IBAMA (Plano Especial de Cargos)	0,0%	28,2%	40,0%	30,6%	1,2%
Nível Intermediário - NI	0,0%	27,5%	40,0%	31,3%	1,3%
Nível Auxiliar - NI	0,0%	40,0%	40,0%	20,0%	0,0%
Cultura (Plano Especial de Cargos)	7,3%	9,2%	37,8%	37,0%	8,7%
Nível Superior - NS	11,9%	13,9%	29,0%	36,9%	8,3%
Nível Intermediário - NI	1,4%	3,1%	49,0%	37,7%	8,8%
Nível Auxiliar - NA	0,0%	0,0%	53,0%	30,3%	16,7%
Previdenciária	0,0%	2,1%	45,2%	46,1%	6,6%
Médico - NS	0,0%	0,0%	0,0%	56,3%	43,8%
Técnico Previdenciário - NI	0,0%	66,7%	16,7%	16,7%	0,0%
Nível Superior - NS	0,0%	0,0%	33,3%	59,0%	7,7%
Nível Intermediário - NI	0,0%	1,4%	48,6%	45,1%	4,9%
Nível Auxiliar - NA	0,0%	0,0%	100,0%	0,0%	0,0%
Médico Perito Previdenciário - NS	4,1%	27,9%	20,5%	32,4%	15,1%
Supervisor Médico Pericial - NS	0,0%	4,5%	54,5%	37,5%	3,6%
Perito Médico da Previdência Social - NS	0,0%	0,0%	100,0%	0,0%	0,0%
SPU - Secretaria do Patrimônio da União do MP ⁴	6,9%	11,5%	34,5%	40,5%	6,6%
Nível Superior - NS	15,6%	18,0%	20,5%	41,0%	4,9%
Nível Intermediário - NI	0,0%	6,1%	46,0%	39,7%	8,1%
Nível Auxiliar - NA	0,0%	10,5%	36,8%	47,4%	5,3%
Seguridade Social e do Trabalho	0,4%	4,1%	31,1%	47,3%	17,1%
Médico, Médico do Trabalho, Veterinário e Cirurgião - NS	0,0%	3,4%	11,5%	60,7%	24,3%
Médico de Saúde Pública - NS	0,0%	0,0%	0,0%	100,0%	0,0%
Sanitarista - NS	0,0%	0,0%	0,0%	50,0%	50,0%
Nível Superior - NS	0,0%	7,5%	33,4%	49,8%	9,2%
Nível Intermediário - NI	0,8%	4,0%	43,9%	38,1%	13,2%
Nível Auxiliar - NA	0,0%	7,3%	58,5%	22,0%	12,2%
DENASUS - Depart. Nac. de Auditoria no Sist. Único de Saúde	0,0%	0,6%	23,3%	60,8%	15,3%
Nível Superior - NS	0,0%	0,5%	9,8%	66,1%	23,6%
Nível Intermediário - NI	0,0%	0,6%	38,8%	54,8%	5,8%
Nível Auxiliar - NA	0,0%	0,0%	100,0%	0,0%	0,0%
Previdência, Saúde e Trabalho	2,5%	4,5%	35,2%	46,4%	11,3%
Médico - NS	1,8%	6,3%	8,7%	61,2%	21,9%
Médico de Saúde Pública - NS	0,0%	0,0%	0,0%	100,0%	0,0%
Médico Veterinário - NS	0,0%	0,0%	25,0%	55,0%	20,0%
Sanitarista - NS	0,0%	0,0%	9,1%	70,5%	20,5%
Nível Superior - NS	6,0%	10,2%	28,9%	48,5%	6,4%
Nível Intermediário - NI	2,4%	3,5%	41,7%	43,0%	9,5%
Nível Auxiliar - NA	0,0%	9,0%	46,0%	36,2%	8,9%

2.23 - Distribuição % dos Vínculos de Servidores das Carreiras da Administração Pública Federal Ativos por grupos de idades (Faixa Etária)

Posição - Abr/2009

(Continuação)

Cargo / Carreira	Grupos de Idade (Faixa Etária)				
	Até 30 anos	De 31 a 40 anos	De 41 a 50 anos	De 51 a 60 anos	Mais de 60 anos
Seguro Social	12,4%	10,4%	39,1%	34,1%	4,0%
Analista de Seguro Social - NS	29,1%	45,0%	19,4%	5,8%	0,8%
Técnico de Seguro Social - NI	15,0%	10,0%	40,3%	31,8%	2,8%
Nível Superior - NS	0,0%	1,9%	29,3%	61,4%	7,4%
Nível Intermediário - NI	0,0%	0,7%	45,0%	45,8%	8,5%
Nível Auxiliar - NA	0,0%	12,3%	41,5%	36,9%	9,2%
Imprensa Nacional (Quadro de Pessoal)	0,0%	4,1%	56,1%	37,2%	2,6%
Nível Superior - NS	0,0%	4,9%	36,6%	56,1%	2,4%
Nível Intermediário - NI	0,0%	2,1%	59,6%	35,5%	2,8%
Nível Auxiliar - NA	0,0%	28,6%	47,6%	23,8%	0,0%
MF - Ministério da Fazenda (Plano Especial de Cargos)	0,0%	4,3%	44,7%	42,6%	8,4%
Nível Superior - NS	0,0%	3,0%	25,5%	58,8%	12,7%
Nível Intermediário - NI	0,0%	4,6%	46,6%	41,3%	7,5%
Nível Auxiliar - NA	0,0%	2,2%	49,9%	33,4%	14,5%
Infra-Estrutura (Carreira)	41,0%	32,3%	15,2%	11,1%	0,5%
Analista de Infra-Estrutura - NS	49,0%	35,2%	9,8%	5,8%	0,3%
Especialista de Infra-Estrutura Sênior- NS	0,0%	0,1%	32,1%	49,7%	18,1%
DNIT- Depart. Nac. de Infra-Estrutura de Transportes (Carreira)	40,9%	38,9%	15,9%	3,7%	0,6%
Analista Administrativo - NS	33,8%	44,6%	18,0%	2,9%	0,7%
Analista em Infra-Estrutura de Transportes - NS	20,5%	49,1%	21,4%	8,1%	0,9%
Técnico Administrativo - NI	71,1%	21,1%	7,9%	0,0%	0,0%
Técnico Suporte em Infra-Estrutura de Transportes - NI	56,4%	30,7%	11,6%	0,9%	0,4%
DNIT- Depart. Nac. de Infra-Estrutura de Transportes (Plano Especial de Cargos)	0,0%	7,5%	24,6%	47,6%	20,4%
Nível Superior - NS (Art. 15º da lei 11.171/2005)	0,0%	4,9%	13,5%	48,7%	32,9%
Nível Intermediário - NI (Art. 15º da lei 11.171/2005)	0,0%	7,6%	13,0%	45,1%	34,2%
Nível Superior - NS (Art. 3º da lei 11.171/2005)	0,0%	5,2%	19,5%	61,0%	14,3%
Nível Intermediário - NI (Art. 3º da lei 11.171/2005)	0,0%	8,3%	29,2%	46,8%	15,7%
Nível Auxiliar - NA (Art. 3º da lei 11.171/2005)	0,0%	0,0%	50,0%	50,0%	0,0%
HFA - Hospital das Forças Armadas	0,0%	14,0%	25,4%	43,9%	16,7%
Médico	0,0%	0,0%	8,1%	67,6%	24,3%
Especialista em Atividades Hospitalares	0,0%	6,7%	13,3%	73,3%	6,7%
Técnico em Atividades Médico Hospitalares	0,0%	37,7%	21,9%	28,1%	12,3%
Nível Superior - NS	0,0%	0,0%	5,9%	70,6%	23,5%
Nível Intermediário - NI	0,0%	5,8%	28,6%	49,4%	16,2%
Nível Auxiliar - NA	0,0%	0,0%	51,2%	24,4%	24,4%
Nível Superior - NS (lei 10.225/2001)	3,5%	64,9%	28,1%	3,5%	0,0%
Nível Intermediário - NI (lei 10.225/2001)	35,9%	48,7%	14,9%	0,0%	0,5%
Looyd	0,0%	0,0%	0,0%	0,0%	100,0%
Nível Superior - NS	0,0%	0,0%	0,0%	0,0%	100,0%
NES - Natureza Especial	0,0%	3,4%	13,8%	37,9%	44,8%
Sem Cargo ⁵	17,6%	24,1%	27,3%	20,3%	10,7%
Médico Residente	85,6%	13,5%	0,8%	0,1%	0,0%
Contratado Lei nº 8.745/93 (recenseamento do IBGE)	75,0%	14,9%	6,6%	3,1%	0,4%
Agente de Combate as Endemias	0,0%	29,0%	49,2%	18,5%	3,3%
FIOCRUZ - Fundação Oswaldo Cruz (Carreira)	8,1%	24,3%	38,4%	25,5%	3,7%
Analista de Gestão em Saúde - NS	4,8%	34,4%	34,8%	23,8%	2,2%
Pesquisador em Saúde Pública - NS	2,4%	20,2%	39,6%	31,9%	5,8%
Tecnologia em Saúde Pública - NS	9,2%	34,9%	32,0%	21,8%	2,0%
Assistente Técnico de Gestão em Saúde Pública - NI	0,0%	5,4%	53,3%	37,2%	4,1%
Técnico em Saúde Pública - NI	15,4%	17,0%	40,9%	21,8%	4,9%
FIOCRUZ - Fundação Oswaldo Cruz (Plano de cargos)	0,0%	0,4%	32,9%	55,4%	11,2%
Nível Superior - NS (Art 28 de Lei 11.355/2006)	0,0%	0,0%	29,1%	58,7%	12,1%
Nível Intermediário - NI (Art 28 de Lei 11.355/2006)	0,0%	2,9%	57,1%	34,3%	5,7%
INMETRO - Inst. Nac. de Metrol. , Nomal. e Qualidade (Carreira)	9,4%	12,8%	33,2%	38,4%	6,1%
Analista Executivo em Metrologia e Qualidade - NS	24,2%	17,9%	25,3%	32,6%	0,0%
Pesquisador Tecnologista Metrologia - NS	14,4%	30,1%	22,7%	28,4%	4,3%
Assistente em Metrologia e Qualidade - NI	0,0%	0,0%	43,7%	47,2%	9,1%
Técnico em Metrologia e Qualidade - NS	11,6%	4,1%	38,4%	40,4%	5,5%
Auxiliar Executivo em Metrologia e Qualidade - NA	0,0%	0,0%	22,7%	63,6%	13,6%

2.23 - Distribuição % dos Vínculos de Servidores das Carreiras da Administração Pública Federal Ativos por grupos de idades (Faixa Etária)

Posição - Abr/2009

(Continuação)

Cargo / Carreira	Grupos de Idade (Faixa Etária)				
	Até 30 anos	De 31 a 40 anos	De 41 a 50 anos	De 51 a 60 anos	Mais de 60 anos
IBGE - Inst. Brasileiro de Geografia e Estatística (Carreira)	8,0%	6,6%	28,4%	51,0%	6,1%
Analista de Planej. Gestão e Infra-Estrutura em Informações Geogr. e Estatísticas - NS	3,2%	24,3%	28,0%	39,3%	5,3%
Pesquisador em Informações Geográficas e Estatísticas - NS	2,2%	5,0%	14,4%	59,7%	18,7%
Tecnol. em Informações Geográficas e Estatísticas - NS	2,8%	23,2%	24,2%	44,1%	5,8%
Técnico de Planej. Gestão e Infra-Estrutura em Informações Geogr. e Estatísticas - NS	0,0%	0,2%	36,1%	53,6%	10,0%
Técnico em Informações Geográficas e Estatísticas - NS	11,9%	3,2%	27,7%	52,5%	4,7%
IBGE - Inst. Brasileiro de Geografia e Estatística (Plano Especial de Cargos)	0,0%	5,4%	37,8%	51,4%	5,4%
Nível Superior - NS	0,0%	5,0%	10,0%	75,0%	10,0%
Nível Intermediário - NI	0,0%	5,9%	70,6%	23,5%	0,0%
INPI - Instituto Nacional da Propriedade Industrial - (Carreira)	16,3%	28,9%	21,4%	30,0%	3,3%
Analista Planejamento, Gestão de Infra-Estrutura em Propriedade Industrial - NS	22,4%	34,1%	17,6%	22,4%	3,5%
Pesquisador em Propriedade Industrial - NS	14,1%	39,9%	10,3%	32,2%	3,5%
Tecnologista em Propriedade Industrial - NS	9,8%	39,0%	29,3%	18,7%	3,3%
Técnico em Propriedade Industrial em Saúde Pública - NI	22,2%	17,2%	25,5%	32,2%	2,9%
Técnico Planejamento, Gestão e Infra-Estrutura em Propriedade Industrial - NI	12,6%	8,1%	37,8%	37,8%	3,6%
FNDE - Fundo Nac. de Desenvolvimento da Educação - (Carreira)	77,4%	19,5%	1,5%	1,5%	0,0%
Especialista em Financiamento e Execução de Programas e Projetos Educacionais - NS	72,9%	22,0%	3,4%	1,7%	0,0%
Técnico em Financiamento e Execução de Programas e Projetos Educacionais - NI	81,1%	17,6%	0,0%	1,4%	0,0%
FNDE - Fundo Nac. de Desenvolvimento da Educação - (Plano Especial de Cargos)	0,0%	8,4%	55,4%	33,4%	2,7%
Nível Superior - NS	0,0%	4,5%	57,4%	35,5%	2,6%
Nível Intermediário - NI	0,0%	10,0%	55,0%	32,1%	2,9%
Nível Auxiliar - NA	0,0%	75,0%	0,0%	25,0%	0,0%
EMBRATUR - Instituto Brasileiro de Turismo- (Plano Especial de Cargos)	0,0%	6,6%	51,3%	39,5%	2,6%
Nível Superior - NS	0,0%	10,3%	48,3%	41,4%	0,0%
Nível Intermediário - NI	0,0%	4,3%	54,3%	39,1%	2,2%
Nível Auxiliar - NA	0,0%	0,0%	0,0%	0,0%	100,0%
INEP - Instituto Nac. de Est. e Pesq. Educ. Anísio Teixeira - (Carreira)	61,6%	23,3%	12,6%	2,5%	0,0%
Pesquisador Tecnologista em Informações - NS	51,7%	28,0%	16,9%	3,4%	0,0%
Técnico em Informações - NI	90,2%	9,8%	0,0%	0,0%	0,0%
INEP - Instituto Nac. de Est. e Pesq. Educ. Anísio Teixeira - (Plano Especial de Cargos)	6,8%	16,5%	40,8%	33,0%	2,9%
Nível Superior - NS	10,9%	21,9%	25,0%	39,1%	3,1%
Nível Intermediário - NI	0,0%	7,9%	68,4%	21,1%	2,6%
Nível Auxiliar - NA	0,0%	0,0%	0,0%	100,0%	0,0%
IEC - Instituto Evandro Chagas e CENP - Centro Nacional de Primatas - (Carreira)	0,0%	0,0%	28,6%	71,4%	0,0%
Pesquisador em Saúde Pública - NS	0,0%	0,0%	37,5%	62,5%	0,0%
Assistente Técnico de gestão e Investigação Biomédica em Saúde Pública - NI	0,0%	0,0%	0,0%	100,0%	0,0%
Técnico em Pesquisa e Investigação Biomédica em Saúde Pública - NI	0,0%	0,0%	100,0%	0,0%	0,0%
Auxiliar em Pesquisa e Investigação Biomédica em Saúde Pública - NA	0,0%	0,0%	0,0%	100,0%	0,0%
IEC - Inst. Evandro Chagas e CNP- Centro Nac. de Primatas - (Plano Especial de Cargos)	0,0%	7,9%	43,0%	43,0%	6,1%
Nível Superior - NS	0,0%	0,0%	16,7%	70,8%	12,5%
Nível Intermediário - NI	0,0%	8,0%	51,1%	36,4%	4,5%
Nível Auxiliar - NA	0,0%	100,0%	0,0%	0,0%	0,0%
SUFRAMA - Superintendência da Zona Franca de Manaus - (Plano Especial de Cargos)	20,0%	9,6%	31,3%	32,5%	6,6%
Nível Superior - NS	20,0%	17,3%	21,3%	40,0%	1,3%
Nível Intermediário - NI	20,2%	7,4%	34,2%	30,4%	7,8%
Nível Auxiliar - NA	0,0%	0,0%	33,3%	33,3%	33,3%
ANISTIADOS - (Lei 8.878/94 e Decreto 6.657/08) ⁶	0,0%	6,6%	51,3%	39,5%	2,6%
Nível Superior - NS	0,0%	10,3%	48,3%	41,4%	0,0%
Nível Intermediário - NI	0,0%	4,3%	54,3%	39,1%	2,2%
Nível Auxiliar - NA	0,0%	0,0%	0,0%	0,0%	100,0%
ANVISA - Agência Nacional de Vigilância Sanitária (Carreira)	38,8%	46,2%	11,5%	3,2%	0,3%
Analista Administrativo - NS	42,1%	42,1%	12,4%	3,4%	0,0%
Especialista em Regulação e Vigilância - NS	34,1%	49,9%	12,1%	3,5%	0,5%
Técnico Administrativo - NI	79,7%	17,2%	3,1%	0,0%	0,0%
ANVISA - Agência Nacional de Vigilância Sanitária (Plano Especial de Cargos)	0,0%	2,2%	37,5%	48,9%	11,4%
Médico - NS	0,0%	0,0%	5,7%	60,1%	34,2%
Médico Veterinário - NS	0,0%	0,0%	0,0%	50,0%	50,0%
Sanitarista - NS	0,0%	0,0%	6,3%	68,8%	25,0%
Nível Superior - NS	0,0%	0,5%	26,1%	66,4%	7,1%
Nível Intermediário - NI	0,0%	3,0%	46,7%	42,3%	8,0%
Nível Auxiliar - NA	0,0%	0,0%	66,7%	33,3%	0,0%
ANA - Agência Nacional de Águas	19,5%	42,8%	29,6%	6,9%	1,3%
Analista Administrativo - NS	56,3%	15,6%	28,1%	0,0%	0,0%
Especialista em Geoprocessamento - NS	0,0%	53,3%	33,3%	6,7%	6,7%
Especialista em Recursos Hídricos - NS	11,6%	49,1%	29,5%	8,9%	0,9%

2.23 - Distribuição % dos Vínculos de Servidores das Carreiras da Administração Pública Federal Ativos por grupos de idades (Faixa Etária)

Posição - Abr/2009

(Conclusão)

Cargo / Carreira	Grupos de Idade (Faixa Etária)				
	Até 30 anos	De 31 a 40 anos	De 41 a 50 anos	De 51 a 60 anos	Mais de 60 anos
ANEEL - Agência Nacional de Energia Elétrica	51,1%	33,5%	8,9%	5,9%	0,6%
Analista Administrativo - NS	47,3%	42,0%	7,1%	3,6%	0,0%
Especialista em Regulação de Serviços Públicos de Energia - NS	38,9%	37,0%	13,2%	9,7%	1,2%
Técnico Administrativo - NI	77,2%	19,9%	2,2%	0,7%	0,0%
ANS - Agência Nacional de Saúde	39,5%	40,3%	15,8%	4,0%	0,4%
Analista Administrativo - NS	35,7%	45,7%	12,9%	4,3%	1,4%
Especialista em Regulação de Saúde Suplementar - NS	35,4%	42,9%	17,1%	4,7%	0,0%
Técnico em Regulação de Saúde Suplementar - NI	54,0%	32,0%	12,0%	0,0%	2,0%
Técnico Administrativo - NI	61,5%	20,5%	15,4%	2,6%	0,0%
ANATEL - Agência Nacional de Telecomunicações	40,3%	40,2%	14,1%	5,0%	0,5%
Analista Administrativo - NS	42,1%	43,0%	9,9%	5,0%	0,0%
Especialista em Regulação de Serv. Públicos de Telecomunicação - NS	39,3%	42,5%	12,7%	4,9%	0,6%
Técnico em Regulação de Serviços Públicos de Telecomunicação - NI	38,3%	37,3%	18,6%	5,1%	0,6%
Técnico Administrativo - NI	78,3%	13,0%	4,3%	4,3%	0,0%
ANP - Agência Nacional de Petróleo, Gás Natural e Biocombustíveis	41,4%	34,9%	14,4%	7,6%	1,7%
Analista Administrativo - NS	39,7%	38,1%	13,5%	7,1%	1,6%
Especialista em Geo e Geof do Petróleo e Gás - NS	42,9%	28,6%	14,3%	0,0%	14,3%
Especialista em Regulação de Petróleo e Derivado Álcool e Combustível - NS	31,4%	37,5%	18,9%	10,7%	1,4%
Técnico em Regulação de Petróleo e Derivado Álcool e Combustível - NI	59,5%	31,0%	4,8%	4,8%	0,0%
Técnico Administrativo - NI	74,6%	22,4%	3,0%	0,0%	0,0%
ANCINE - Agência Nacional de Cinema	43,3%	35,8%	15,8%	3,3%	1,7%
Analista Administrativo - NS	50,0%	30,0%	10,0%	0,0%	10,0%
Especialista em Regulação de Atividade Cinematográfica e Audiovisual - NS	35,6%	41,1%	17,8%	4,1%	1,4%
Técnico em Regulação de Atividade Cinematográfica e Audiovisual - NI	55,6%	33,3%	5,6%	5,6%	0,0%
Técnico Administrativo - NI	57,9%	21,1%	21,1%	0,0%	0,0%
ANTT - Agência Nacional de Transportes Terrestres	54,3%	32,1%	10,4%	2,8%	0,4%
Analista Administrativo - NS	40,5%	50,0%	9,5%	0,0%	0,0%
Especialista em Regulação de Serviços de Transportes Terrestres - NS	32,2%	44,8%	13,8%	7,5%	1,7%
Técnico em Regulação de Serviços de Transportes Terrestres - NI	58,5%	28,3%	11,5%	1,6%	0,0%
Técnico Administrativo - NI	79,0%	19,0%	1,0%	1,0%	0,0%
ANTAQ - Agência Nacional de Transportes Aquaviários	27,1%	38,1%	21,9%	11,6%	1,3%
Analista Administrativo - NS	36,1%	36,1%	22,2%	5,6%	0,0%
Especialista em Regulação de Serviços de Transportes Aquaviários - NS	12,3%	47,7%	16,9%	21,5%	1,5%
Técnico em Regulação de Serviços de Transportes Aquaviários - NI	28,2%	28,2%	35,9%	5,1%	2,6%
Técnico Administrativo - NI	66,7%	26,7%	6,7%	0,0%	0,0%
ANAC - Agência Nacional de Aviação Civil	47,5%	33,4%	13,2%	4,3%	1,7%
Analista Administrativo - NS	36,7%	50,0%	11,7%	1,6%	0,0%
Especialista em Regulação de Aviação Civil - NS	44,9%	32,7%	14,0%	6,0%	2,3%
Técnico em Regulação de Aviação Civil - NI	76,4%	20,0%	1,8%	0,0%	1,8%
Técnico Administrativo - NI	0,0%	4,8%	40,9%	43,2%	11,1%
Plano de Cargos das Agência Reguladoras	76,4%	20,0%	1,8%	0,0%	1,8%
Cargos de Nível Superior - NS	0,0%	1,2%	21,0%	63,0%	14,8%
Cargos de Nível Intermediário - NI	0,0%	5,8%	46,6%	37,5%	10,1%
Cargos de Nível Auxiliar - NA	0,0%	0,0%	0,0%	100,0%	0,0%
Total	10,6%	16,6%	33,4%	31,9%	7,4%
Estagiários	95,9%	3,3%	0,7%	0,2%	0,0%

Fonte: SRH/MP

NS - Nível Superior / NI - Nível Intermediário / NA - Nível Auxiliar
Inclui contratos temporários.

1 - Os cargos efetivos de Procurador Autárquico, Procurador, Advogado, Assistente Jurídico de autarquias e Fundações Públicas, Procurador e Advogado da Susep e da CVM (observado o art. 40 e 46 da MP 2048-30/2000) são transformados em cargos de Procurador Federal (MP 2048-26 de 29.06.2000, MP 2048-27 de 28.07.2000 e MP 2048-30 de 26.10.2000)

2 - Corresponde aos cargos de nível superior de Economista, Engenheiro, Geógrafo, Pesquisador em Ciências Exatas e da Natureza e Químico; nível intermediário de Desenhista, Técnico em Cartografia e Técnico em Recursos Minerais.

3 - Os cargos de Farmacêutico - NS 908, Zootecnista - NS 911, Engenheiro Agrônomo - NS 912 e Químico - NS 921 do quadro permanente do MAA foram transformados em cargos de Fiscal de Defesa Agropecuária, conforme Portaria nº 1.766 de 24.11.99. Os atuais cargos efetivos da Carreira de Fiscal de Defesa Agropecuária e de Médico Veterinário - NS 910, cujos ocupantes estejam em efetivo exercício nas atividades de controle, inspeção, fiscalização e defesa agropecuária, do Quadro de Pessoal do MAA, são transformados em cargos de Fiscal Federal Agropecuário, conforme art. 28. §1º e §2º da MP 2048-26/2000, MP 2048-27 de 28.07.2000 e de 26.10.2000

4 - Quantitativo de servidores que recebem a GIAPU - Gratificação de Incremento à Atividade de Administração de Patrimônio da União.

5 - Servidores sem vínculo e requisitados de outros órgãos da administração direta, autarquias, fundações, empresas e outras esferas.

6 - Empregados anistiados pela Lei 8.878/94 e Decreto 6.657/08, retorno ao serviço na Administração Pública Federal Direta, Autarquias e Fundacional.

* Empregados contratados para os empregos públicos criados pela Lei 10.225/01, terão sua relação de trabalho regida pela Consolidação das Leis Trabalhistas - CLT.

VINCULO - Corresponde a um contrato de trabalho de um servidor com um determinado Órgão, podendo este servidor ter um ou no máximo dois contratos (vínculos com o serviço público) de acordo com CF de 1998, art.37 inciso XVI.

Tabela 2.24 - Evolução do Quantitativo de Servidores Cíveis e Aposentados do Poder Executivo - SIAPE

Ano	Evolução do Quantitativo de Servidores Cíveis Ativos e Aposentados - SIAPE		Servidores Ativos Cíveis do Poder Executivo e Empregados das Estatais ²
	Ativos ¹	Aposentados	
1988	705.548	-	
1989	712.740	-	1.488.608
1990	628.305	-	1.312.682
1991 ³	598.375	244.875	1.238.817
1992 ⁴	620.870	306.036	1.261.037
1993	592.898	313.734	1.236.538
1994	583.020	323.305	1.216.058
1995	567.689	364.892	1.140.711
1996	554.736	377.899	1.002.782
1997 ⁵	531.725	372.622	947.585
1998	513.720	395.175	858.942
1999	497.125	394.651	835.217
2000	486.912	390.340	809.585
2001	485.303	385.939	816.022
2002	485.741	382.260	824.906
2003	485.980	387.257	830.827
2004	499.138	385.810	867.543
2005	508.963	377.059	891.430
2006	528.124	369.542	927.023
2007	528.420	366.016	935.714
2008	539.235	364.559	965.874
2009 ⁶	542.632	363.876	971.200

Elaborado: SRH/MP.

Fonte: SRH-SEST/MP.

1 - Número de servidores cíveis ativos do Poder Executivo (administração direta, autarquias e fundações).

- Até 1991, uma parcela significativa destes servidores eram celetistas.

2 - Inclui servidores cíveis ativos do Poder Executivo e empregados das estatais.

3 - Em 1991 => ocorreu desligamento de servidores - Governo Collor.

4 - Em 1992 => ocorreu a reintegração dos servidores - Governo Collor.

5 - A partir de jun/97 considerado o critério de Força de Trabalho = quantidade de vínculo (-) exercício descentralizado (-) lotação provisória (-) cedido. Inclui contrato temporário.

6 - Posição de abril/2009

De 1988 a 2008 foram considerados os quantitativos do mês de dezembro de cada ano.



Tabela 2.25 - Quantitativo (força de trabalho) dos Servidores Públicos Federais Cíveis Ativos do Poder Executivo, por sexo, segundo os grupos de idade (Faixa Etária) - SIAPE

Grupos de Idade (Faixa Etária)	Posição - Abr/2009					
	Masculino		Feminino		Total	
	Qtde	%	Qtde	%	Qtde	%
Até 20 anos	629	0,2	413	0,2	1.042	0,2
De 21 a 25 anos	7.537	2,5	6.557	2,7	14.094	2,6
De 26 a 30 anos	21.799	7,2	20.799	8,7	42.598	7,9
De 31 a 35 anos	22.989	7,6	19.487	8,1	42.476	7,8
De 36 a 40 anos	26.252	8,6	21.328	8,9	47.580	8,8
De 41 a 45 anos	40.753	13,4	33.816	14,1	74.569	13,7
De 46 a 50 anos	55.195	18,2	51.039	21,3	106.234	19,6
De 51 a 55 anos	58.075	19,1	48.029	20,1	106.104	19,6
De 56 a 60 anos	43.460	14,3	23.799	10,0	67.259	12,4
De 61 a 65 anos	19.039	6,3	9.949	4,2	28.988	5,3
De 66 a 70 anos	6.665	2,2	3.460	1,4	10.125	1,9
Mais de 70 anos	1.116	0,4	447	0,2	1.563	0,3
Total	303.509	100,0	239.123	100,0	542.632	100,0

Fonte: SRH/MP.

Força de trabalho = quantidade de vínculo (-) exercício descentralizado (-) lotação provisória (-) cedido.

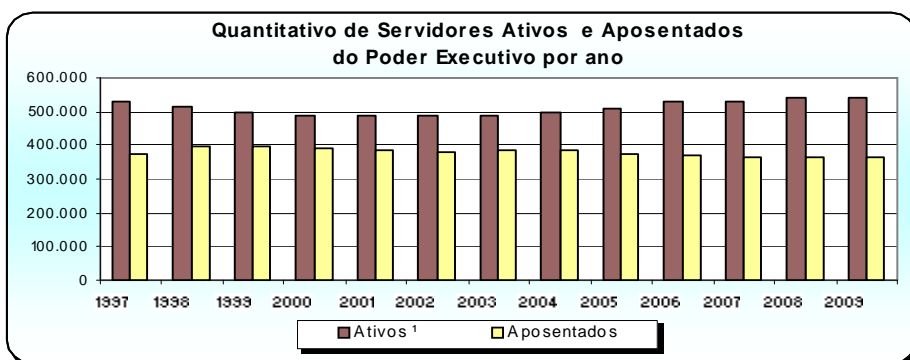
1 - Não constam informações sobre idade no cadastro SIAPE.

Inclui contrato temporário



Tabela 2.26 - Quantitativo dos Servidores Públicos Civis e Militares do Governo do Distrito Federal por situação de vínculo - SIAPE

Orgãos	Quantitativo de Situação de Vínculo (GDF)			Total
	Ativo	Aposentado	Instit. de Pensão ¹	
Posição - Abr/2009				
POLICIA MILITAR DO DISTRITO FEDERAL - PMDF				
Quadro de Pessoal Militar :	14.024	3.722	1.553	19.299
Quadro de Pessoal Administrativo :	57			57
TOTAL	14.081	3.722	1.553	19.356
CORPO DE BOMBEIROS MILITAR DO DISTRITO FEDERAL - CBMDF				
Quadro de Pessoal Militar :	5.601	1.532	670	7.803
Quadro de Pessoal Administrativo :	4			5
Sem Cargo ²	6			6
TOTAL	5.611	1.533	670	7.814
POLICIA CIVIL DO DISTRITO FEDERAL - PCDF				
Quadro de Pessoal (Carreira) :	5.383	727	727	6.837
- Delegado	381	51	51	483
- Perito	254	17	17	288
- Agente de Polícia	3.339	585	585	4.509
- Agente Penitenciário	689	34	34	757
- Papiloscopista	276	11	11	298
- Escrivão	444	29	29	502
Quadro de Pessoal Administrativo :	231	0	0	231
- Nível Superior - NS	6			6
- Nível Intermediário - NI	150			150
- Nível Auxiliar - NA	75			75
Sem Cargo ³	33			33
TOTAL	5.647	727	727	7.101
Sem Informação (CBMDF / PMDF) ²	0	286	0	286
TOTAL GERAL	25.339	6.268	2.950	34.557

Elaborado: SRH/MP.

Fonte: SIAPE

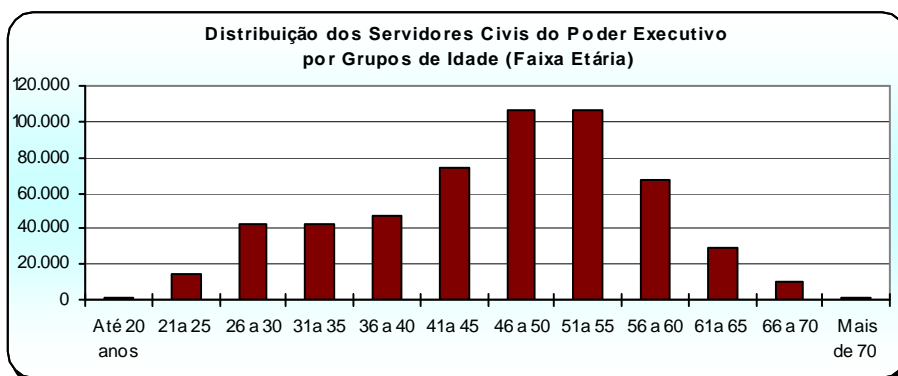
1 - No caso do Instituidor de Pensão a idade média se refere idade do servidor quando do falecimento.

2 - Não consta informação no cadastro SIAPE.

3 - Sem cargo público ou requisitado

Tabela 2.27 - Quantitativo dos Servidores Militares dos Ex-Territórios por situação de vínculo - SIAPE

Órgãos	Quantitativo de Situação de Vínculo			Total
	Ativo	Aposentado	Instituidor de Pensão	
Posição - Abr/2009				
Ex-Território Acre	-	-	424	424
Ex-Território Amapá	1.067	390	128	1.585
Ex-Território Rondônia	39	548	76	663
Ex-Território Roraima	707	399	141	1.247
Ministério da Fazenda ¹	-	2.409	8.627	11.036
Total	1.813	3.746	9.396	14.955

Elaborado: SRH/MP.

1 - Servidores sob supervisão do Ministério da Fazenda.

Remuneração

3 Seção

Este tema traz informações sobre:

- A Despesa Média dos Servidores dos Poderes da União por Poder e Situação de Vínculo (ativo, aposentado e instituidor de pensão);
- Distribuição por Faixas de Remuneração;
- A Estrutura Salarial das Carreiras da Administração Pública Federal (Cargo/Carreira) com os vencimentos iniciais, finais e seus percentuais de amplitude.

As fontes dos dados encontrados nesta seção são do Sistema Integrado de Administração de Recursos Humanos - SIAPE e da Secretaria do Tesouro Nacional do Ministério da Fazenda com o Sistema Integrado de Administração Financeira de Pessoal da União - SIAFI, por meio da Secretaria de Recursos Humanos do Ministério do Planejamento, Orçamento e Gestão.

Tabela 3.1 - Despesa Média com Servidores Federais da União por Poder, de 1996 a 2006, segundo a situação de vínculo - Média 12 meses

Poderes da União	Situação de vínculo	Despesa Média com Servidores Federais da União (R\$ correntes)														
		1995	1996	1997	1998	1999	2000	2001	2002	2003	2004	2005	2006	2007	2008	2009 ⁴
EXECUTIVO																
- CIVIS ¹	Ativos	1.400	1.473	1.620	1.482	1.820	2.153	2.410	2.840	3.439	4.078	4.094	4.417	4.942	5.659	6.058
	Aposentados	1.479	1.569	1.652	1.736	1.880	1.963	2.043	2.368	2.857	3.159	3.322	3.848	4.255	4.776	5.033
	Inst.Pensão	1.553	1.322	1.260	1.334	1.517	1.622	1.612	1.740	2.049	2.205	2.361	2.802	3.159	3.460	3.666
	Total	1.430	1.463	1.551	1.522	1.763	1.961	2.093	2.413	2.904	3.326	3.433	3.847	4.293	4.853	5.167
- Banco Central do Brasil ²	Ativos	4.782	5.000	5.529	5.116	5.657	5.855	6.283	6.830	6.819	8.225	10.676	12.174	12.538	15.513	16.911
	Aposentados	-	-	8.191	6.261	5.949	6.072	6.908	7.106	7.117	6.679	8.999	9.978	10.752	13.511	14.501
	Inst.Pensão	-	-	4.313	2.451	2.250	2.419	2.895	3.144	3.544	4.129	5.183	5.377	6.101	7.684	8.355
	Total	4.782	5.000	6.761	5.406	5.655	5.822	6.286	6.810	6.752	7.378	9.702	10.948	11.507	14.304	15.501
- Ministério Público da União	Ativos	3.017	3.225	3.572	4.416	3.639	5.177	6.349	9.133	9.937	9.234	10.246	13.346	14.364	18.167	19.164
	Aposentados	5.046	3.628	3.809	4.162	4.305	5.953	8.485	13.511	14.805	13.632	11.621	13.401	13.982	18.924	19.355
	Inst.Pensão	3.232	2.221	2.076	2.562	2.600	3.213	4.792	7.485	9.096	8.879	8.023	9.767	10.722	13.947	13.947
	Total	3.291	3.221	3.504	4.251	3.678	5.164	6.562	9.640	10.529	9.786	10.247	13.072	14.029	17.937	18.794
- Empresas Públicas	Ativos	2.089	2.640	2.707	2.748	2.942	3.089	3.639	4.037	4.431	3.902	5.618	6.314	6.869	7.532	7.712
- Soc.Economista Mista	Ativos	1.419	2.187	2.419	2.702	2.826	2.985	3.605	4.042	7.110	7.160	7.292	4.638	5.006	6.968	7.244
- MILITARES	Ativos	934	941	986	1.422	1.021	1.360	1.493	1.930	1.936	1.913	1.892	2.041	1.804	2.101	2.233
	Aposentados	1.703	1.737	1.896	2.225	2.438	2.544	3.724	3.846	4.194	4.405	4.675	5.321	5.751	6.376	6.566
	Inst.Pensão	975	966	1.204	1.375	1.512	1.573	1.982	2.205	2.223	2.307	2.628	2.851	3.025	3.476	3.757
	Total	1.091	1.113	1.226	1.586	1.447	1.665	2.089	2.411	2.458	2.507	2.626	2.866	2.778	3.174	3.353
LEGISLATIVO	Ativos	3.822	4.481	4.994	5.159	5.241	5.230	6.413	6.810	8.648	8.640	9.118	10.539	11.049	12.469	12.592
	Aposentados	4.823	5.577	6.231	6.882	5.690	5.342	5.915	8.368	10.230	10.968	12.406	13.846	14.675	15.355	15.336
	Inst.Pensão	2.221	2.632	3.114	3.126	2.613	2.711	2.966	4.317	5.353	6.141	7.082	7.900	8.800	9.031	9.114
	Total	3.924	4.528	5.057	5.302	5.038	5.342	5.908	6.882	8.543	9.089	9.519	10.826	11.428	12.595	12.685
JUDICIÁRIO	Ativos	2.540	2.733	3.393	4.431	4.390	5.108	6.270	6.550	7.125	8.704	8.800	11.903	12.557	14.723	17.104
	Aposentados	3.875	3.945	4.618	5.222	6.047	6.185	6.660	8.242	9.641	10.448	10.533	11.941	13.397	13.787	14.381
	Inst.Pensão	2.633	2.258	2.725	3.071	3.245	3.555	3.833	4.895	6.428	7.184	7.164	8.085	9.056	9.495	9.709
	Total	2.728	2.877	3.534	4.491	4.548	5.193	6.200	6.715	7.423	8.845	8.922	12.310	13.142	14.196	16.201
Transfer. Intergovernamentais	Total	1.303	911	940	1.036	1.059	1.182	1.261	1.451	-	-	-	-	-	-	
Fundo Const. do Distrito Federal ³	Total	-	-	-	-	-	-	-	-	-	-	-	2.729	3.052	3.423	3.534

Elaborado: SRH/MP.

Fonte: SRH/MP e STN/MF

1 - Inclui Administração Direta, Autarquias, Fundação, MPU e BACEN (inclusive contratos temporários).

2 - Em 1995 e 1996 o regime era celetista.

3 - Inclui ativos, aposentados e instituidores de pensão (Civis, Militares e contratos temporário).

4 - Despesa Média dos últimos 12 meses

Despesa média corresponde à despesa total dividida pelo número de servidores.

Obs.: Os dados relativos ao Executivo - Civis, 1995 a 2009, foram retificados devido a falha na ferramenta de manipulação de dados.

Tabela 3.2 - Despesa Média* com Servidores Federais da União, por poder, segundo a situação de vínculo

Poderes da União	Despesa Média com Servidores Federais da União (R\$ correntes)			
	Ativos	Aposentados	Inst. de Pensão	TOTAL
Executivo ^{1,2}	6.058	5.033	3.666	5.167
- Administração Direta	7.599	4.733	3.620	5.351
- Autarquias	5.492	5.133	4.819	5.246
- Fundações	4.726	4.029	2.620	4.321
- Banco Central do Brasil	16.911	14.501	8.355	15.501
- Ministério Público da União	19.164	19.355	13.947	18.794
Empresas Públicas	7.712	-	-	7.712
Sociedade Economia Mista	7.244	-	-	7.244
Militares	2.233	6.566	3.757	3.353
Legislativo	12.592	15.336	9.114	12.685
Judiciário	17.104	14.381	9.709	16.201
Fundo Constitucional do Distrito Federal ³	-	-	-	3.534

Elaborado: SRH/MP.

Fonte: SRH/MP, e STN/MF

1- Inclui o BACEN e MPU.

2- Inclui contratos temporários.

3- Inclui ativos, aposentados e instituidores de pensão (Civis, Militares e contratos temporário).

Despesa Média dos últimos 12 meses.

* Corresponde à despesa total dividida pelo número de servidores.



Tabela 3.3 - Distribuição de Servidores Federal Civil do Poder Executivo¹, por situação de vínculo, segundo as faixas de remuneração em % - SIAPE

Posição - Abr/2009

Faixas de Remuneração (R\$ correntes)	Distribuição de Servidores Civis Ativos e Aposentados (%)					
	Ativos (A)		Aposentados (B)		Total (A) + (B)	
	Mês	Média dos 12 últimos meses	Mês	Média dos 12 últimos meses	Mês	Média dos 12 últimos meses
Até 523,44	0,3	0,5	0,1	0,1	0,2	0,3
De 523,45 a 600	0,7	0,7	0,0	0,0	0,5	0,4
De 601 a 700	0,2	0,2	0,0	0,0	0,2	0,2
De 701 a 800	0,2	0,2	0,1	0,1	0,1	0,2
De 801 a 900	0,2	0,2	0,1	0,1	0,1	0,1
De 901 a 1.000	0,2	0,3	0,1	0,1	0,2	0,2
De 1.001 a 1.100	0,9	1,2	0,2	0,2	0,6	0,8
De 1.101 a 1.200	0,5	0,5	0,2	0,2	0,4	0,4
De 1.201 a 1.300	0,4	0,5	0,4	0,5	0,4	0,5
De 1.301 a 1.400	0,7	0,7	1,0	1,4	0,8	1,0
De 1.401 a 1.500	0,8	0,8	1,5	2,5	1,1	1,5
De 1.501 a 2.000	6,5	8,4	11,5	21,6	8,6	13,8
De 2.001 a 2.500	10,2	14,7	18,0	18,1	13,4	16,1
De 2.501 a 3.000	13,1	13,8	16,9	13,2	14,7	13,6
De 3.001 a 3.500	11,6	10,2	11,4	8,5	11,5	9,5
De 3.501 a 4.500	15,6	13,0	12,2	9,7	14,2	11,7
De 4.501 a 5.500	8,6	7,2	5,7	5,2	7,4	6,4
De 5.501 a 6.500	4,5	4,9	3,9	3,1	4,2	4,2
De 6.501 a 7.500	5,4	5,4	2,3	1,9	4,1	4,0
De 7.501 a 8.500	3,7	3,3	1,6	2,2	2,8	2,8
Acima de 8.500	15,5	13,1	12,8	11,2	14,4	12,3
Total	100,0	100,0	100,0	100,0	100,0	100,0

Fonte: SRH/MP.

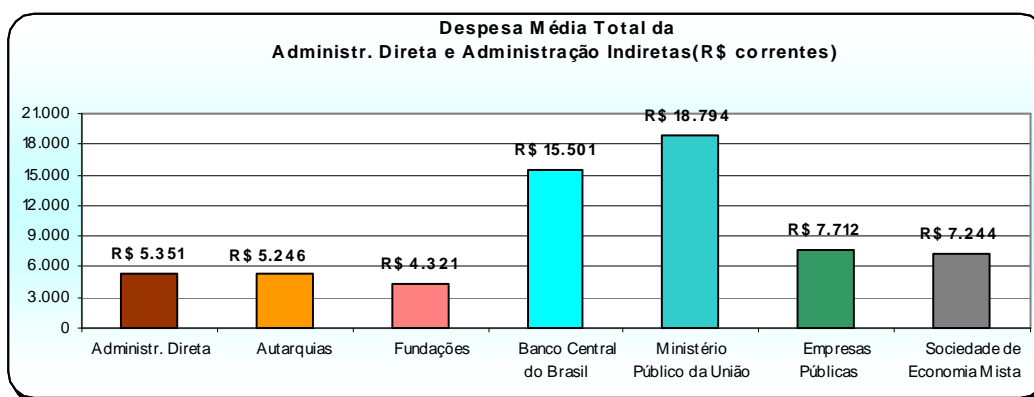
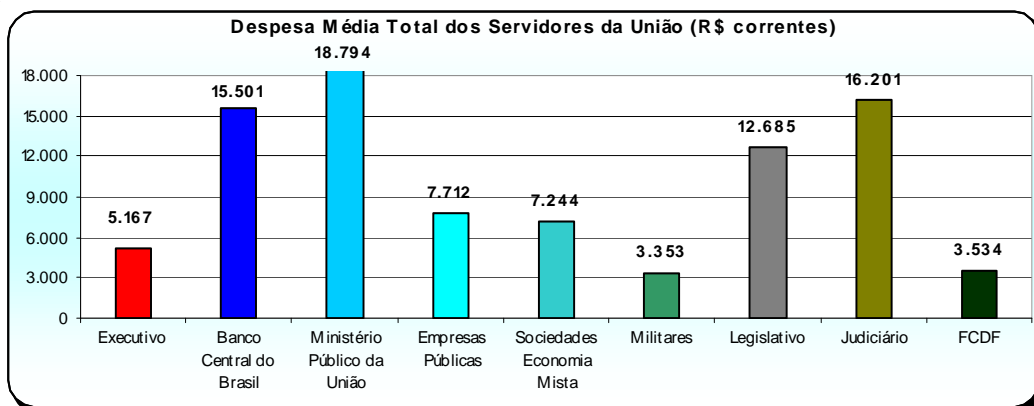
1 - Inclui administração direta, fundações e autarquias do Poder Executivo.

Não inclui: MPU, BACEN, Empresas Públicas, Sociedades de Economia Mista, que recebem recurso do tesouro.



Tabela 3.4 - Estrutura Salarial das Carreiras da Administração Pública Federal - SIAPE

Posição: abril/2009

(continua)

Cargo / Carreira	Vencimentos (R\$ correntes)		
	Inicial	Final (*)	% de Amplitude (**)
ANA - Agência Nacional de Água			
- Especialista em Recursos Hídricos - NS	8.389,60	14.740,00	76
- Especialista em Geoprocessamento - NS	8.389,60	14.740,00	76
- Analista Administrativo - NS	8.389,60	14.740,00	76
- Plano Especial de Cargos da Agência Nacional de Água - Médico - 40 hs - NS	4.246,20	9.552,00	125
- Plano Especial de Cargos da Agência Nacional de Água- Médico - 20 hs - NS	2.123,50	4.776,00	125
- Plano Especial de Cargos da Agência Nacional de Água - Nível Superior (exceto Médico)	4.246,20	9.552,00	125
- Técnico Administrativo - NI	4.190,07	6.699,01	60
- Plano Especial de Cargos da Agência Nacional de Água - Nível Intermediário	2.704,76	5.488,31	103
- Plano Especial de Cargos da Agência Nacional de Água - Nível Auxiliar	1.980,35	2.257,95	14
ANAC - Agência Nacional de Aviação Civil			
- Especialista em Regulação de Aviação Civil -NS	8.389,60	14.740,00	111
- Analista Administrativo - NS	8.389,60	14.740,00	147
- Plano Especial de Cargos da Agência Nacional de Aviação Civil - Médico - 40 hs - NS	4.246,20	9.552,00	147
- Plano Especial de Cargos da Agência Nacional de Aviação Civil - Médico - 20 hs - NS	2.123,50	4.776,00	147
- Plano Especial de Cargos da Agência Nacional de Aviação Civil - Nível Superior (exceto Médico)	4.246,20	9.552,00	147
- Técnico em Regulação de Aviação Civil - NI	4.205,27	6.672,01	147
- Técnico Administrativo - NI	4.190,07	6.699,01	147
- Plano Especial de Cargos da Agência Nacional de Aviação Civil - Nível Intermediário	2.704,76	5.488,31	147
- Plano Especial de Cargos da Agência Nacional de Aviação Civil - Nível Auxiliar	1.980,35	2.257,95	119
ANEEL - Agência Nacional de Energia Elétrica			
- Especialista em Regulação de Serviços Públicos de Energia -NS	8.389,60	14.740,00	76
- Analista Administrativo - NS	8.389,60	14.740,00	76
- Plano Especial de Cargos da Agência Nacional de Energia Elétrica - Médico - 40 hs - NS	4.246,20	9.552,00	125
- Plano Especial de Cargos da Agência Nacional de Energia Elétrica - Médico - 20 hs - NS	2.123,50	4.776,00	125
- Plano Especial de Cargos da Agência Nacional de Energia Elétrica - Nível Superior (exceto Médico)	4.246,20	9.552,00	125
- Técnico Administrativo - NI	4.190,07	6.699,01	60
- Plano Especial de Cargos da Agência Nacional de Energia Elétrica - Nível Intermediário	2.704,76	5.488,31	103
- Plano Especial de Cargos da Agência Nacional de Energia Elétrica - Nível Auxiliar	1.980,35	2.257,95	14
ANSS - Agência Nacional de Saúde Suplementar			
- Especialista em Regulação de Saúde Suplementar - NS	8.389,60	14.740,00	76
- Analista Administrativo - NS	8.389,60	14.740,00	76
- Plano Especial de Cargos da Agência Nacional de Saúde Suplementar - Médico - 40 hs - NS	4.246,20	9.552,00	125
- Plano Especial de Cargos da Agência Nacional de Saúde Suplementar - Médico - 20 hs - NS	2.123,50	4.776,00	125
- Plano Especial de Cargos da Agência Nacional de Saúde Suplementar - Nível Superior (exceto Médico)	4.246,20	9.552,00	125
- Técnico em Regulação de Saúde Suplementar - NI	4.205,27	6.672,01	59
- Técnico Administrativo - NI	4.190,07	6.699,01	60
- Plano Especial de Cargos da Agência Nacional de Saúde Suplementar - Nível Intermediário	2.704,76	5.488,31	103
- Plano Especial de Cargos da Agência Nacional de Saúde Suplementar - Nível Auxiliar	1.980,35	2.257,95	14
ANATEL - Agência Nacional de Telecomunicações			
- Especialista em Regulação de Serviços Públicos de Telecomunicações - NS	8.389,60	14.740,00	76
- Analista Administrativo - NS	8.389,60	14.740,00	76
- Plano Especial de Cargos da Agência Nacional de Telecomunicações - Médico - 40 hs - NS	4.246,20	9.552,00	125
- Plano Especial de Cargos da Agência Nacional de Telecomunicações - Médico - 20 hs - NS	2.123,50	4.776,00	125
- Plano Especial de Cargos da Agência Nacional de Telecomunicações - Nível Superior (exceto Médico)	4.246,20	9.552,00	125
- Técnico em Regulação de Serviços Públicos de Telecomunicações - NI	4.205,27	6.672,01	59
- Técnico Administrativo - NI	4.190,07	6.699,01	60
- Plano Especial de Cargos da Agência Nacional de Telecomunicações - Nível Intermediário	2.704,76	5.488,31	103
- Plano Especial de Cargos da Agência Nacional de Telecomunicações - Nível Auxiliar	1.980,35	2.257,95	14
ANTAQ - Agência Nacional de Transportes Aquaviários			
- Especialista em Regulação de Serviços de Transportes Aquaviários - NS	8.389,60	14.740,00	76
- Analista Administrativo - NS	8.389,60	14.740,00	76
- Plano Especial de Cargos da Agência Nacional de Transportes Aquaviários - Médico - 40 hs - NS	4.246,20	9.552,00	125
- Plano Especial de Cargos da Agência Nacional de Transportes Aquaviários - Médico - 20 hs - NS	2.123,50	4.776,00	125
- Plano Especial de Cargos da Agência Nacional de Transportes Aquaviários - Nível Superior (exceto Médico)	4.246,20	9.552,00	125
- Técnico em Regulação de Serviços de Transportes Aquaviários - NI	4.205,27	6.672,01	59
- Técnico Administrativo - NI	4.190,07	6.699,01	60
- Plano Especial de Cargos da Agência Nacional de Transportes Aquaviários - Nível Intermediário	2.704,76	5.488,31	103
- Plano Especial de Cargos da Agência Nacional de Transportes Aquaviários - Nível Auxiliar	1.980,35	2.257,95	14
ANTT - Agência Nacional de Transportes Terrestres			
- Especialista em Regulação de Serviços de Transportes Terrestres -NS	8.389,60	14.740,00	76
- Analista Administrativo - NS	8.389,60	14.740,00	76
- Plano Especial de Cargos da Agência Nacional de Transportes Terrestres - Médico - 40 hs - NS	4.246,20	9.552,00	125
- Plano Especial de Cargos da Agência Nacional de Transportes Terrestres - Médico - 20 hs - NS	2.123,50	4.776,00	125
- Plano Especial de Cargos da Agência Nacional de Transportes Terrestres - Nível Superior (exceto Médico)	4.246,20	9.552,00	125
- Técnico em Regulação de Serviços de Transportes Terrestres - NI	4.205,07	6.672,01	59
- Técnico Administrativo - NI	4.190,07	6.699,01	60
- Plano Especial de Cargos da Agência Nacional de Transportes Terrestres - Nível Intermediário	2.704,76	5.488,31	103
- Plano Especial de Cargos da Agência Nacional de Transportes Terrestres - Nível Auxiliar	1.980,35	2.257,95	14

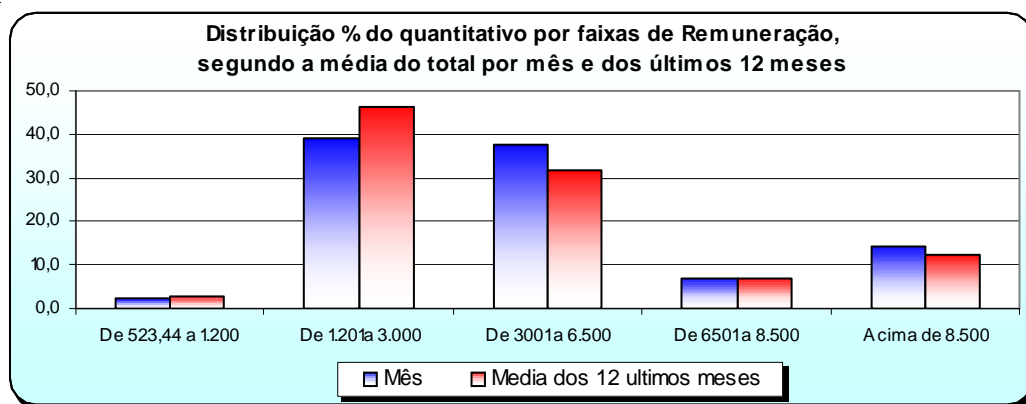
Tabela 3.4 - Estrutura Salarial das Carreiras da Administração Pública Federal - SIAPE

Posição: abril/2009

(continua)

Cargo / Carreira	Vencimentos (R\$ correntes)		
	Inicial	Final (*)	% de Amplitude (**)
ANVISA - Agência Nacional de Vigilância Sanitária			
- Especialista em Regulação e Vigilância Sanitária -NS	8.389,60	14.740,00	76
- Analista Administrativo - NS	8.389,60	14.740,00	76
- Plano Especial de Cargos da Agência Nacional de Vigilância Sanitária - Médico 40 hs - NS	4.246,20	9.552,00	125
- Plano Especial de Cargos da Agência Nacional de Vigilância Sanitária - Médico 20 hs - NS	2.123,20	4.776,00	125
- Plano Especial de Cargos da Agência Nacional de Vigilância Sanitária - Nível Superior (exceto Médico)	4.246,20	9.552,00	125
- Plano Especial de Cargos da Agência Nacional de Vigilância Sanitária - Nível Intermediário	2.704,76	5.488,31	103
- Técnico em Regulação e Vigilância Sanitária - NI	4.205,27	6.672,01	59
- Técnico Administrativo - NI	4.190,07	6.699,01	60
- Plano Especial de Cargos da Agência Nacional de Vigilância Sanitária - Nível Auxiliar	1.980,35	2.257,95	14
ANCINE - Agência Nacional de Cinema			
- Especialista em Regulação da Atividade Cinematográfica e Audiovisual - NS	8.389,60	14.740,00	76
- Analista Administrativo - NS	8.389,60	14.740,00	76
- Plano Especial de Cargos da Agência Nacional de Cinema - Médico - 40 hs - NS	4.246,20	9.552,00	125
- Plano Especial de Cargos da Agência Nacional de Cinema - Médico - 20 hs - NS	2.123,50	4.776,00	125
- Plano Especial de Cargos da Agência Nacional de Cinema - Nível Superior (exceto Médico)	4.246,20	9.552,00	125
- Técnico em Regulação da Atividade Cinematográfica e Audiovisual - NI	4.205,27	6.672,01	59
- Técnico Administrativo - NI	4.190,07	6.699,01	60
- Plano Especial de Cargos da Agência Nacional de Cinema - Nível Intermediário	2.704,76	5.488,31	103
- Plano Especial de Cargos da Agência Nacional de Cinema - Nível Auxiliar	1.980,35	2.257,95	14
ANP - Agência Nacional do Petróleo			
- Especialista em Geologia e Geofísica do Petróleo e Álcool Combustível e Gás Natural -NS	8.389,60	14.740,00	76
- Especialista em Regulação de Petróleo e Derivados, Álcool Combustível e Gás Natural -NS	8.389,60	14.740,00	76
- Analista Administrativo - NS	8.389,60	14.740,00	76
- Plano Especial de Cargos da Agência Nacional do Petróleo - Médico - 40 hs - NS	4.246,20	9.552,00	125
- Plano Especial de Cargos da Agência Nacional do Petróleo - Médico - 20 hs - NS	2.123,50	4.776,00	125
- Plano Especial de Cargos da Agência Nacional do Petróleo - Nível Superior (exceto Médico)	4.246,20	9.552,00	125
- Técnico em Regulação de Petróleo e Derivados, Álcool Combustível e Gás Natural -NI	4.205,27	6.672,01	59
- Técnico Administrativo - NI	4.190,07	6.699,01	60
- Plano Especial de Cargos da Agência Nacional do Petróleo - Nível Intermediário	2.704,76	5.488,31	103
- Plano Especial de Cargos da Agência Nacional do Petróleo - Nível Auxiliar	1.980,35	2.257,95	14
Área Jurídica			
- Advogado da União - AGU - NS	14.049,53	16.680,00	19
- Defensor Público da União - NS	14.049,53	16.680,00	19
- Procurador da Fazenda Nacional - NS	14.049,53	16.680,00	19
- Procurador Federal - NS	14.049,53	16.680,00	19
- Quadro Suplementar em Extinção da AGU - NS	14.049,53	16.680,00	19
Auditoria			
- Auditor-Fiscal da Receita Federal do Brasil - NS	12.535,36	16.680,00	33
- Analista-Tributário da Receita Federal do Brasil - NS	7.095,53	9.456,00	33
- Auditor-Fiscal do Trabalho - NS	12.535,36	16.680,00	33
BACEN - Banco Central do Brasil			
- Analista do Banco Central do Brasil - NS	10.905,76	14.511,60	33
- Procurador do Banco Central do Brasil - NS	14.049,53	16.680,00	19
- Técnico do Banco Central do Brasil	4.887,27	7.123,00	46
C&T - Ciência e Tecnologia			
- Analista em Ciência e Tecnologia/Tecnologista - sem Retribuição por Titulação - NS	3.860,32	7.251,00	88
- Analista em Ciência e Tecnologia/Tecnologista - Aperfeiçoamento ou Especialização - NS	4.558,32	8.556,00	88
- Analista em Ciência e Tecnologia/Tecnologista - Mestre - NS	5.218,32	9.789,00	88
- Analista em Ciência e Tecnologia/Tecnologista - Doutor - NS	6.576,32	12.327,00	87
- Pesquisador - sem Retribuição por Titulação - NS	4.360,87	7.251,00	66
- Pesquisador - Aperfeiçoamento ou Especialização - NS	5.161,87	8.556,00	66
- Pesquisador - Mestre - NS	5.917,87	9.789,00	65
- Pesquisador - Doutor - NS	7.474,87	12.327,00	65
- Assistente em Ciência e Tecnologia/Técnico - sem Gratificação de Qualificação - NI	2.125,88	3.633,14	71
- Assistente em Ciência e Tecnologia/Técnico - Aperfeiçoamento ou Especialização - NI	2.509,88	4.287,14	71
- Assistente em Ciência e Tecnologia/Técnico - Mestre - NI	2.873,88	4.904,14	71
- Assistente em Ciência e Tecnologia/Técnico - Doutor - NI	3.620,88	6.177,14	71
- Auxiliar em Ciência e Tecnologia/Auxiliar Técnico - sem Gratificação de Qualificação - NA	1.320,68	1.933,35	46
- Auxiliar em Ciência e Tecnologia/Auxiliar Técnico - com Gratificação de Qualificação - NA	1.488,68	2.160,35	45
CVM - Comissão de Valores Mobiliário			
- Analista e Inspetor da CVM - NS	10.905,76	14.511,60	33
- Nível Superior Integrantes do Quadro Suplementar (§ 5º do art. 87 MP 440/2008)	7.831,25	11.907,74	52
- Agente Executivo da CVM - NI	4.136,62	6.036,45	46
- Auxiliar de Serviços Gerais da CVM - NI	2.479,01	3.866,92	56
DACTA - Grupo de Defesa Aérea e Controle do Tráfego Aéreo			
- Cargos de Nível Superior - NS	5.629,42	8.808,00	56
- Cargos de Nível Intermediário - NI	3.682,02	4.782,10	30
DENASUS - Departamento Nacional de Auditoria do Sistema Único de Saúde			
- Cargos de Nível Superior - NS	3.837,92	5.501,39	43
- Cargos de Nível Intermediário - NI	2.710,95	3.441,55	27
- Cargos de Nível Auxiliar - NA	1.773,37	1.929,57	9
Diplomacia			
- 3º Secretário a Ministro 1ª Classe - NS	10.906,86	14.511,60	33
- Oficial de Chancelaria - NS	4.818,38	7.150,91	48
- Assistente de Chancelaria - NI	1.859,02	3.948,27	112

Tabela 3.4 - Estrutura Salarial das Carreiras da Administração Pública Federal - SIAPE

Posição: abril/2009

(continua)

Cargo / Carreira	Vencimentos (R\$ correntes)		
	Inicial	Final (*)	% de Amplitude (**)
DNIT - Departamento Nacional de Infra-Estrutura de Transportes			
Carreira			
- Analista Administrativo - sem Gratificação de Qualificação - NS	3.822,07	5.799,75	52
- Analista Administrativo - com Gratificação de Qualificação de 10% - NS	4.175,25	6.153,23	47
- Analista Administrativo - com Gratificação de Qualificação de 20% - NS	4.529,02	6.506,70	44
- Analista de Infra-Estrutura de Transportes - sem Gratificação de Qualificação - NS	4.267,42	7.412,20	74
- Analista de Infra-Estrutura de Transportes - com Gratificação de Qualificação de 10% - NS	4.804,14	7.948,92	65
- Analista de Infra-Estrutura de Transportes - com Gratificação de Qualificação de 20% - NS	5.340,86	8.485,64	59
- Técnico Administrativo - NI	2.120,90	3.177,50	50
- Técnico de Suporte em Infra-Estrutura de Transportes - NI	2.120,90	3.177,50	50
Plano Especial de Cargos do Departamento Nacional de Infra-Estrutura de Transportes			
- Cargos de Nível Superior (art. 3ºA da Lei nº 11.171/2005) - sem Gratificação de Qualificação - NS	4.267,42	7.412,20	74
- Cargos de Nível Superior (art. 3ºA da Lei nº 11.171/2005) - com Gratificação de Qualificação de 10% - NS	4.804,14	7.948,92	65
- Cargos de Nível Superior (art. 3ºA da Lei nº 11.171/2005) - com Gratificação de Qualificação de 20% - NS	5.340,86	8.485,64	59
- Cargos de Nível Intermediário (art. 3ºA da Lei nº 11.171/2005) - sem Gratificação de Qualificação - NI	1.763,70	3.177,50	80
- Cargos de Nível Intermediário (art. 3ºA da Lei nº 11.171/2005) - com Gratificação de Qualificação de 10% - NI	1.968,25	3.382,05	72
- Cargos de Nível Intermediário (art. 3ºA da Lei nº 11.171/2005) - com Gratificação de Qualificação de 20% - NI	2.172,80	3.586,60	65
- Cargos de Nível Superior (não referidos no art. 3ºA da Lei nº 11.171/2005) - sem Gratificação de Qualificação - NS	3.165,97	5.799,75	83
- Cargos de Nível Superior (não referidos no art. 3ºA da Lei nº 11.171/2005) - com Gratificação de Qualificação de 10% - NS	3.519,45	6.153,23	75
- Cargos de Nível Superior (não referidos no art. 3ºA da Lei nº 11.171/2005) - com Gratificação de Qualificação de 20% - NS	3.872,92	6.506,70	68
- Cargos de Nível Intermediário (não referido no art. 3º da Lei nº 11.171/2005) - NI	1.763,70	3.177,50	80
- Cargos de Nível Auxiliar - DNIT - NA	1.573,37	1.765,00	12
DNPM - Departamento Nacional de Produção Mineral			
Carreira			
- Analista Administrativo - sem Gratificação de Qualificação - NS	3.716,57	6.255,18	68
- Analista Administrativo - com Gratificação de Qualificação de 10% - NS	4.238,79	6.777,40	60
- Analista Administrativo - com Gratificação de Qualificação de 20% - NS	4.761,01	7.299,62	53
- Especialista em Recursos Minerais - sem Gratificação de Qualificação - NS	5.142,17	8.420,18	64
- Especialista em Recursos Minerais - com Gratificação de Qualificação de 10% - NS	5.664,39	8.942,40	58
- Especialista em Recursos Minerais - com Gratificação de Qualificação de 20% - NS	6.186,61	9.464,62	53
- Técnico em Atividade de Mineração - NI	2.390,21	4.200,48	76
- Técnico Administrativo - NI	1.733,41	3.129,48	81
Plano Especial de Cargos do Departamento Nacional de Produção Mineral			
- Cargos de Nível Superior (art. 15º da Lei nº 11.046/2004) - sem Gratificação de Qualificação - NS	3.507,33	6.405,18	83
- Cargos de Nível Superior (art. 15º da Lei nº 11.046/2004) - com Gratificação de Qualificação de 10% - NS	3.871,15	6.769,00	75
- Cargos de Nível Superior (art. 15º da Lei nº 11.046/2004) - com Gratificação de Qualificação de 20% - NS	4.234,97	7.132,82	68
- Cargos de Nível Intermediário (art.15º da Lei nº 11.046/2004) - sem Gratificação de Qualificação - NS	1.923,15	3.512,48	83
- Cargos de Nível Intermediário (art.15º da Lei nº 11.046/2004) - com Gratificação de Qualificação de 10% - NS	2.144,90	3.734,23	74
- Cargos de Nível Intermediário (art. 15º da Lei nº 11.046/2004) - com Gratificação de Qualificação de 20% - NS	2.366,65	3.955,98	67
- Cargos de Nível Superior (art. 3º da Lei nº 11.046/2004) - sem Gratificação de Qualificação - NS	3.507,33	6.405,18	83
- Cargos de Nível Superior (art. 3º da Lei nº 11.046/2004) - com Gratificação de Qualificação de 10% - NS	3.871,15	6.769,00	75
- Cargos de Nível Superior (art. 3º da Lei nº 11.046/2004) - com Gratificação de Qualificação de 20% - NS	4.234,97	7.132,82	68
- Cargos de Nível Intermediário (previsto art. 3º da Lei nº 11.046/2006) - NI	1.923,15	3.512,48	83
- Cargos de Nível Auxiliar (previsto art. 3º da Lei nº 11.046/2007) - NA	1.568,35	1.707,95	9
Docente			
Carreira de Magistério Superior - classe: Auxiliar (inicial) Associado (final)			
- Cargos de que trata a Lei nº 7.596/1987 - Dedicção Exclusiva sem Retribuição por Titulação - NS	2.757,64	4.269,52	55
- Cargos de que trata a Lei nº 7.596/1987 - Dedicção Exclusiva Aperfeiçoamento - NS	2.847,07	3.775,22	33
- Cargos de que trata a Lei nº 7.596/1987 - Dedicção Exclusiva Especialização - NS	3.077,28	4.171,16	36
- Cargos de que trata a Lei nº 7.596/1987 - Dedicção Exclusiva Mestre - NS	4.442,60	6.794,32	53
- Cargos de que trata a Lei nº 7.596/1987 - Dedicção Exclusiva Doutor - NS	6.722,85	9.860,96	47
- Cargos de que trata a Lei nº 7.596/1987 - 40 horas sem Retribuição por Titulação - NS	2.124,20	2.920,06	37
- Cargos de que trata a Lei nº 7.596/1987 - 40 horas Aperfeiçoamento - NS	2.178,45	2.755,92	27
- Cargos de que trata a Lei nº 7.596/1987 - 40 horas Especialização - NS	2.206,29	3.011,51	36
- Cargos de que trata a Lei nº 7.596/1987 - 40 horas Mestre - NS	2.766,96	3.767,40	36
- Cargos de que trata a Lei nº 7.596/1987 - 40 horas Doutor - NS	4.117,35	4.807,26	17
- Cargos de que trata a Lei nº 7.596/1987 - 20 horas sem Retribuição por Titulação - NS	1.518,63	1.924,47	27
- Cargos de que trata a Lei nº 7.596/1987 - 20 horas Aperfeiçoamento - NS	1.570,30	1.854,54	18
- Cargos de que trata a Lei nº 7.596/1987 - 20 horas Especialização - NS	1.596,81	1.913,36	20
- Cargos de que trata a Lei nº 7.596/1987 - 20 horas Mestre - NS	1.838,09	2.363,48	29
- Cargos de que trata a Lei nº 7.596/1987 - 20 horas Doutor - NS	2.282,23	2.802,65	23
Carreira de Magistério Superior - classe: Titular (inicial e final)			
- Cargos de que trata a Lei nº 7.596/1987 - Dedicção Exclusiva sem Retribuição por Titulação - NS	4.580,82	4.580,82	0
- Cargos de que trata a Lei nº 7.596/1987 - Dedicção Exclusiva Aperfeiçoamento - NS	4.878,22	4.878,22	0
- Cargos de que trata a Lei nº 7.596/1987 - Dedicção Exclusiva Especialização - NS	5.210,01	5.210,01	0
- Cargos de que trata a Lei nº 7.596/1987 - Dedicção Exclusiva Mestre - NS	6.840,11	6.840,11	0
- Cargos de que trata a Lei nº 7.596/1987 - Dedicção Exclusiva Doutor - NS	10.446,81	10.446,81	0
- Cargos de que trata a Lei nº 7.596/1987 - 40 horas sem Retribuição por Titulação - NS	3.034,82	3.034,82	0
- Cargos de que trata a Lei nº 7.596/1987 - 40 horas Aperfeiçoamento - NS	3.132,29	3.132,29	0
- Cargos de que trata a Lei nº 7.596/1987 - 40 horas Especialização - NS	3.458,09	3.458,09	0
- Cargos de que trata a Lei nº 7.596/1987 - 40 horas Mestre - NS	3.898,88	3.898,88	0
- Cargos de que trata a Lei nº 7.596/1987 - 40 horas Doutor - NS	5.266,78	5.266,78	0
- Cargos de que trata a Lei nº 7.596/1987 - 20 horas sem Retribuição por Titulação - NS	1.982,38	1.982,38	0

Tabela 3.4 - Estrutura Salarial das Carreiras da Administração Pública Federal - SIAPE

Posição: abril/2009

(continua)

Cargo / Carreira	Vencimentos (R\$ correntes)		
	Inicial	Final (*)	% de Amplitude (**)
- Cargos de que trata a Lei nº 7.596/1987 - 20 horas Aperfeiçoamento - NS	2.064,25	2.064,25	0
- Cargos de que trata a Lei nº 7.596/1987 - 20 horas Especialização - NS	2.209,92	2.209,92	0
- Cargos de que trata a Lei nº 7.596/1987 - 20 horas Mestre - NS	2.490,26	2.490,26	0
- Cargos de que trata a Lei nº 7.596/1987 - 20 horas Doutor - NS	2.995,09	2.995,09	0
Carreira do Magistério do Ensino Básico, Técnico e Tecnológico			
- Professor do Ensino Básico, Técnico e Tecnológico - Dedicção Exclusiva sem Retribuição por Titulação - NS	2.757,64	4.580,82	66
- Professor do Ensino Básico, Técnico e Tecnológico - Dedicção Exclusiva Aperfeiçoamento - NS	2.847,07	4.878,22	71
- Professor do Ensino Básico, Técnico e Tecnológico - Dedicção Exclusiva Especialização - NS	3.077,28	5.345,68	74
- Professor do Ensino Básico, Técnico e Tecnológico - Dedicção Exclusiva Mestre - NS	4.094,25	6.526,92	59
- Professor do Ensino Básico, Técnico e Tecnológico - Dedicção Exclusiva Doutor - NS	6.055,01	9.860,96	63
- Professor do Ensino Básico, Técnico e Tecnológico - 40 horas sem Retribuição por Titulação - NS	2.124,20	3.034,82	43
- Professor do Ensino Básico, Técnico e Tecnológico - 40 horas Aperfeiçoamento - NS	2.178,45	3.161,31	45
- Professor do Ensino Básico, Técnico e Tecnológico - 40 horas Especialização - NS	2.206,29	3.487,11	58
- Professor do Ensino Básico, Técnico e Tecnológico - 40 horas Mestre - NS	2.551,34	3.767,41	48
- Professor do Ensino Básico, Técnico e Tecnológico - 40 horas Doutor - NS	3.542,75	4.807,26	36
- Professor do Ensino Básico, Técnico e Tecnológico - 20 horas sem Retribuição por Titulação - NS	1.518,63	1.982,38	31
- Professor do Ensino Básico, Técnico e Tecnológico - 20 horas Aperfeiçoamento - NS	1.570,30	2.064,25	31
- Professor do Ensino Básico, Técnico e Tecnológico - 20 horas Especialização - NS	1.596,81	2.209,92	38
- Professor do Ensino Básico, Técnico e Tecnológico - 20 horas Mestre - NS	1.690,00	2.363,48	40
- Professor do Ensino Básico, Técnico e Tecnológico - 20 horas Doutor - NS	2.006,39	2.802,65	40
Cargo Isolado de Professor Titular do Ensino Básico, Técnico e Tecnológico			
- Cargo Isolado de Professor Titular do Ensino Básico, Técnico e Tecnológico - Dedicção Exclusiva Doutor - NS	10.446,81	10.446,81	0
- Cargo Isolado de Professor Titular do Ensino Básico, Técnico e Tecnológico - 40 horas Doutor - NS	5.266,78	5.266,78	0
- Cargo Isolado de Professor Titular do Ensino Básico, Técnico e Tecnológico - 20 horas Doutor - NS	2.995,09	2.995,09	0
Carreira do Magistério do Ensino Básico Federal			
- Cargo de Professor do Ensino Básico Federal - Dedicção Exclusiva sem Retribuição por Titulação - NS	2.757,64	4.580,82	66
- Cargo de Professor do Ensino Básico Federal - Dedicção Exclusiva Aperfeiçoamento - NS	2.847,07	4.878,22	71
- Cargo de Professor do Ensino Básico Federal - Dedicção Exclusiva Especialização - NS	3.077,28	5.345,68	74
- Cargo de Professor do Ensino Básico Federal - Dedicção Exclusiva Mestre - NS	4.094,25	6.526,92	59
- Cargo de Professor do Ensino Básico Federal - Dedicção Exclusiva Doutor - NS	6.055,01	9.860,96	63
- Cargo de Professor do Ensino Básico Federal - 40 horas sem Retribuição por Titulação - NS	2.124,20	3.034,82	43
- Cargo de Professor do Ensino Básico Federal - 40 horas Aperfeiçoamento - NS	2.178,45	3.161,31	45
- Cargo de Professor do Ensino Básico Federal - 40 horas Especialização - NS	2.206,29	3.487,11	58
- Cargo de Professor do Ensino Básico Federal - 40 horas Mestre - NS	2.551,34	3.767,41	48
- Cargo de Professor do Ensino Básico Federal - 40 horas Doutor - NS	3.542,75	4.807,26	36
- Cargo de Professor do Ensino Básico Federal - 20 horas sem Retribuição por Titulação - NS	1.518,63	1.982,38	31
- Cargo de Professor do Ensino Básico Federal - 20 horas Aperfeiçoamento - NS	1.570,30	2.064,25	31
- Cargo de Professor do Ensino Básico Federal - 20 horas Especialização - NS	1.596,81	2.209,92	38
- Cargo de Professor do Ensino Básico Federal - 20 horas Mestre - NS	1.690,00	2.363,48	40
- Cargo de Professor do Ensino Básico Federal - 20 horas Doutor - NS	2.006,39	2.802,65	40
Carreira do Magistério do Ensino Básico dos Ex-Territórios			
- Cargo de Professor do Ensino Básico dos Ex-Territórios - Dedicção Exclusiva sem Retribuição por Titulação - NS	2.757,64	4.580,82	66
- Cargo de Professor do Ensino Básico dos Ex-Territórios - Dedicção Exclusiva Aperfeiçoamento - NS	2.847,07	4.878,22	71
- Cargo de Professor do Ensino Básico dos Ex-Territórios - Dedicção Exclusiva Especialização - NS	3.077,28	5.345,68	74
- Cargo de Professor do Ensino Básico dos Ex-Territórios - Dedicção Exclusiva Mestre - NS	4.094,25	6.526,92	59
- Cargo de Professor do Ensino Básico dos Ex-Territórios - Dedicção Exclusiva Doutor - NS	6.055,01	9.860,96	63
- Cargo de Professor do Ensino Básico dos Ex-Territórios - 40 horas sem Retribuição por Titulação - NS	2.124,20	3.034,82	43
- Cargo de Professor do Ensino Básico dos Ex-Territórios - 40 horas Aperfeiçoamento - NS	2.178,45	3.161,31	45
- Cargo de Professor do Ensino Básico dos Ex-Territórios - 40 horas Especialização - NS	2.206,29	3.487,11	58
- Cargo de Professor do Ensino Básico dos Ex-Territórios - 40 horas Mestre - NS	2.551,34	3.767,41	48
- Cargo de Professor do Ensino Básico dos Ex-Territórios - 40 horas Doutor - NS	3.542,75	4.807,26	36
- Cargo de Professor do Ensino Básico dos Ex-Territórios - 20 horas sem Retribuição por Titulação - NS	1.518,63	1.982,38	31
- Cargo de Professor do Ensino Básico dos Ex-Territórios - 20 horas Aperfeiçoamento - NS	1.570,30	2.064,25	31
- Cargo de Professor do Ensino Básico dos Ex-Territórios - 20 horas Especialização - NS	1.596,81	2.209,92	38
- Cargo de Professor do Ensino Básico dos Ex-Territórios - 20 horas Mestre - NS	1.690,00	2.363,48	40
- Cargo de Professor do Ensino Básico dos Ex-Territórios - 20 horas Doutor - NS	2.006,39	2.802,65	40
FNDE - Fundo Nacional de Desenvolvimento da Educação			
Carreira			
- Especialista em Financiamento e Execução de Programas e Projetos Educacionais - sem Retribuição por Titulação - NS	4.723,26	9.721,00	106
- Especialista em Financiamento e Execução de Programas e Projetos Educacionais - Aperfeiçoamento ou Especialização - NS	5.092,26	10.441,00	105
- Especialista em Financiamento e Execução de Programas e Projetos Educacionais - Mestre - NS	5.645,26	11.521,00	104
- Especialista em Financiamento e Execução de Programas e Projetos Educacionais - Doutor - NS	6.310,26	12.817,00	103
- Técnico em Financiamento e Execução de Programas e Projetos Educacionais - sem Gratificação de Qualificação - NI	2.280,02	4.057,19	78
- Técnico em Financiamento e Execução de Programas e Projetos Educacionais - com Gratificação de Qualificação - NI	2.656,02	4.677,19	76
Plano Especial de Cargos			
- Cargos de Nível Superior - sem Retribuição por Titulação - NS	3.264,26	6.004,97	84
- Cargos de Nível Superior - Aperfeiçoamento ou Especialização - NS	3.633,26	6.724,97	85
- Cargos de Nível Superior - Mestre - NS	4.186,26	7.804,97	86
- Cargos de Nível Superior - Doutor - NS	4.851,26	9.100,97	88
- Cargos de Nível Intermediário - sem Gratificação de Qualificação - NI	1.803,87	3.407,81	89
- Cargos de Nível Intermediário - com Gratificação de Qualificação - NI	2.179,87	4.027,81	85
- Cargos de Nível Auxiliar - NA	1.484,15	1.650,53	11

Tabela 3.4 - Estrutura Salarial das Carreiras da Administração Pública Federal - SIAPE

Posição: abril/2009

(continua)

Cargo / Carreira	Vencimentos (R\$ correntes)		
	Inicial	Final (*)	% de Amplitude (**)
FUNAI - Fundação Nacional do Índio			
- Cargos de Nível Superior - NS	3.849,59	6.023,04	56
- Cargos de Nível Intermediário - NI	3.300,87	4.370,44	32
- Cargos de Nível Auxiliar - NA	2.654,96	2.858,56	8
Grupo de Gestão			
- Analista de Finanças e Controle - NS	10.905,76	14.511,60	33
- Analista de Planejamento e Orçamento - NS	10.905,76	14.511,60	33
- Analista de Comércio Exterior - NS	10.905,76	14.511,60	33
- Especialista em Políticas Públicas e Gestão Governamental - NS	10.905,76	14.511,60	33
- Técnico de Finanças e Controle	4.887,27	7.123,00	46
- Técnico de Planejamento e Orçamento	4.887,27	7.123,00	46
GRUPO P-1500			
- Técnico de Planejamento P-1501 do Grupo TP-1500 - NS	7.831,25	11.907,74	52
HFA - Hospital das Forças Armadas			
Plano de Carreiras do Hospital das Forças Armadas			
Área de Saúde			
- Especialista em Atividades Hospitalares - sem Retribuição por Titulação - NS	2.788,28	5.344,94	92
- Especialista em Atividades Hospitalares - Aperfeiçoamento ou Especialização - NS	3.129,97	5.992,14	91
- Especialista em Atividades Hospitalares - Mestre - NS	3.300,82	6.240,74	89
- Especialista em Atividades Hospitalares - Doutor - NS	3.471,67	6.539,34	88
- Técnico em Atividades Hospitalares - NI	1.873,48	3.132,30	67
Área Médica			
- Médico 40 horas - sem Retribuição por Titulação - NS	5.820,12	8.559,60	47
- Médico 40 horas - Aperfeiçoamento ou Especialização - NS	6.261,02	9.171,00	46
- Médico 40 horas - Mestre - NS	6.481,48	9.476,70	46
- Médico 40 horas- Doutor - NS	6.878,30	10.026,96	46
- Médico 20 horas - sem Retribuição por Titulação - NS	2.910,06	4.279,80	47
- Médico 20 horas - Aperfeiçoamento ou Especialização - NS	3.130,51	4.585,50	46
- Médico 20 horas - Mestre - NS	3.240,74	4.738,35	46
- Médico 20 horas- Doutor - NS	3.439,15	5.013,48	46
Área Administrativa			
- Cargos de Nível Superior - NS	2.788,28	5.344,94	92
- Cargos de Nível Intermediário - NI	1.707,12	2.667,10	56
- Cargos de Nível Auxiliar - NA	1.711,73	1.896,78	11
Imprensa Nacional			
- Cargos de Nível Superior - NS	3.258,00	4.636,44	42
- Cargos de Nível Intermediário - NI	3.219,74	4.203,57	31
- Cargos de Nível Auxiliar - NA	3.331,00	3.388,00	2
Infra-Estrutura			
Carreira			
- Especialista em Infra-Estrutura Sênior - Doutor - NS	7.692,48	10.692,48	39
- Analista de Infra-Estrutura - NS	3.966,53	10.210,87	157
IBGE - Instituto Brasileiro de Geografia e Estatística			
Plano de Carreiras e Cargos do Instituto Brasileiro de Geografia e Estatística			
- Pesquisador em Informações Geográficas e Estatísticas - sem Retribuição por Titulação - NS	6.052,67	10.037,82	66
- Pesquisador em Informações Geográficas e Estatísticas - Aperfeiçoamento ou Especialização - NS	6.400,67	10.593,82	66
- Pesquisador em Informações Geográficas e Estatísticas - Mestre - NS	6.747,67	11.149,82	65
- Pesquisador em Informações Geográficas e Estatísticas - Doutor - NS	7.269,67	11.983,82	65
- Analista de Planej., Gestão e Infra-Estrutura em Informações Geog. e Estatísticas - sem Retribuição por Titulação - NS	5.440,03	10.037,82	85
- Analista de Planej., Gestão e Infra-Estrutura em Informações Geog. e Estatísticas - Aperfeiçoamento ou Especialização - NS	5.745,03	10.593,82	84
- Analista de Planejamento, Gestão e Infra-Estrutura em Informações Geográficas e Estatísticas - Mestre - NS	6.050,03	11.149,82	84
- Analista de Planejamento, Gestão e Infra-Estrutura em Informações Geográficas e Estatísticas - Doutor - NS	6.507,03	11.983,82	84
- Tecnologista em Informações Geográficas e Estatísticas - sem Retribuição por Titulação - NS	5.440,03	10.037,82	85
- Tecnologista em Informações Geográficas e Estatísticas - Aperfeiçoamento ou Especialização - NS	5.745,03	10.593,82	84
- Tecnologista em Informações Geográficas e Estatísticas - Mestre - NS	6.050,03	11.149,82	84
- Tecnologista em Informações Geográficas e Estatísticas - Doutor - NS	6.507,03	11.983,82	84
- Cargos Referidos no Artº 84 da Lei nº 11.355/06 - sem Retribuição por Titulação- NS	4.685,37	10.037,82	114
- Cargos Referidos no Artº 84 da Lei nº 11.355/06 - Aperfeiçoamento ou Especialização - NS	4.948,37	10.593,82	114
- Cargos Referidos no Artº 84 da Lei nº 11.355/06 - Mestre - NS	5.211,37	11.149,82	114
- Cargos Referidos no Artº 84 da Lei nº 11.355/06 - Doutor - NS	5.606,37	11.983,82	114
- Técnico em Informações Geográficas e Estatística - sem Gratificação de Qualificação - NI	2.140,56	3.838,84	79
- Técnico em Informações Geográficas e Estatística - com Gratificação de Qualificação - NI	2.296,96	4.117,84	79
- Técnico em Planej., Gestão e Infra-Estrutura em Informações Geog. e Estatísticas - sem Gratificação de Qualificação - NI	2.140,56	3.838,84	79
- Técnico em Planej., Gestão e Infra-Estrutura em Informações Geog. e Estatísticas - com Gratificação de Qualificação - NI	2.296,96	4.117,84	79
- Cargos Referidos no Artº 84 da Lei nº 11.355/06 - sem Gratificação de Qualificação - NI	1.962,94	3.838,84	96
- Cargos Referidos no Artº 84 da Lei nº 11.355/06 - com Gratificação de Qualificação - NI	2.108,94	4.117,84	95
EMBRATUR - Instituto Brasileiro de Turismo			
Plano Especial de Cargos Instituto Brasileiro de Turismo			
- Cargos de Nível Superior - sem Gratificação de Qualificação - NS	3.264,26	5.448,03	67
- Cargos de Nível Superior - com Gratificação de Qualificação de 10% - NS	3.683,16	5.866,93	59
- Cargos de Nível Superior - com Gratificação de Qualificação de 20% - NS	4.102,07	6.285,84	53
- Cargos de Nível Intermediário - NI	1.803,87	3.082,59	71
- Cargos de Nível Auxiliar - NA	1.484,15	1.650,53	11

Tabela 3.4 - Estrutura Salarial das Carreiras da Administração Pública Federal - SIAPE

Posição: abril/2009

(continua)

Cargo / Carreira	Vencimentos (R\$ correntes)		
	Inicial	Final (*)	% de Amplitude (**)
INPI - Instituto Nacional da Propriedade Industrial			
Plano de Carreiras e Cargos do Instituto Nacional da Propriedade Industrial			
- Especialista Sênior em Propriedade Intelectual - Doutor - NS	12.128,55	13.324,35	10
- Pesquisador em Propriedade Industrial - sem Retribuição por Titulação - NS	6.052,67	10.037,82	66
- Pesquisador em Propriedade Industrial - Aperfeiçoamento ou Especialização - NS	6.400,67	10.593,82	66
- Pesquisador em Propriedade Industrial - Mestre - NS	6.747,67	11.149,82	65
- Pesquisador em Propriedade Industrial - Doutor - NS	7.269,67	11.983,82	65
- Analista de Planejamento, Gestão e Infra-Estrutura em Propriedade Industrial - sem Retribuição por Titulação - NS	5.440,03	10.037,82	85
- Analista de Planejamento, Gestão e Infra-Estrutura em Propriedade Industrial - Aperfeiçoamento ou Especialização - NS	5.745,03	10.593,82	84
- Analista de Planejamento, Gestão e Infra-Estrutura em Propriedade Industrial - Mestre - NS	6.050,03	11.149,82	84
- Analista de Planejamento, Gestão e Infra-Estrutura em Propriedade Industrial - Doutor - NS	6.507,03	11.983,82	84
- Tecnologista em Propriedade Industrial - sem Retribuição por Titulação - NS	5.440,03	10.037,82	85
- Tecnologista em Propriedade Industrial - Aperfeiçoamento ou Especialização - NS	5.745,03	10.593,82	84
- Tecnologista em Propriedade Industrial - Mestre - NS	6.050,03	11.149,82	84
- Tecnologista em Propriedade Industrial - Doutor - NS	6.507,03	11.983,82	84
- Técnico em Planejamento, Gestão e Infra-Estrutura em Propriedade Industrial - sem Gratificação de Qualificação - NI	2.504,68	4.178,32	67
- Técnico em Planejamento, Gestão e Infra-Estrutura em Propriedade Industrial - com Gratificação de Qualificação - NI	2.956,68	4.930,32	67
- Técnico em Propriedade Industrial em Saúde Pública - sem Gratificação de Qualificação - NI	2.504,68	4.178,32	67
- Técnico em Propriedade Industrial em Saúde Pública - com Gratificação de Qualificação - NI	2.956,68	4.930,32	67
IPEA - Instituto de Pesquisa Econômica Aplicada			
Carreira			
- Técnico de Planejamento e Pesquisa do IPEA - NS	10.905,76	14.511,60	33
Plano de Cargos do Instituto de Pesquisa Econômica Aplicada			
- Técnico Especializado do IPEA - NS	7.831,25	11.907,74	52
- Médico do IPEA - NS	7.831,25	11.907,74	52
- Cargos de Nível Superior do IPEA - NS (5º art. 120 da Lei 11.890/09)	7.831,25	11.907,74	52
- Cargos de Nível Intermediário do IPEA - NI	4.136,62	6.036,45	46
INEP - Instituto Nacional de Estudos e Pesquisas Educacionais			
Carreira			
- Pesquisador-Tecnologista em Informações e Avaliações Educacionais - sem Retribuição por Titulação - NS	4.723,26	9.721,00	106
- Pesquisador-Tecnologista em Informações e Avaliações Educacionais - Aperfeiçoamento ou Especialização - NS	5.092,26	10.441,00	105
- Pesquisador-Tecnologista em Informações e Avaliações Educacionais - Mestre - NS	5.645,26	11.521,00	104
- Pesquisador-Tecnologista em Informações e Avaliações Educacionais - Doutor - NS	6.310,26	12.817,00	103
- Técnico em Informações Educacionais - sem Gratificação de Qualificação - NI	2.280,02	4.057,19	78
- Técnico em Informações Educacionais - com Gratificação de Qualificação - NI	2.656,02	4.677,19	76
Plano Especial de Cargos do Instituto Nacional de Estudos e Pesquisas Educacionais			
- Cargos de Nível Superior - sem Retribuição por Titulação - NS	3.264,26	6.004,97	84
- Cargos de Nível Superior - Aperfeiçoamento ou Especialização - NS	3.633,26	6.724,97	85
- Cargos de Nível Superior - Mestre - NS	4.186,26	7.804,97	86
- Cargos de Nível Superior - Doutor - NS	4.851,26	9.100,97	88
- Cargos de Nível Intermediário - sem Gratificação de Qualificação - NI	1.803,87	3.407,81	89
- Cargos de Nível Intermediário - com Gratificação de Qualificação - NI	2.179,87	4.027,81	85
- Cargos de Nível Auxiliar - NA	1.484,15	1.650,53	11
INMETRO - Instituto Nacional de Metrologia, Normatização e Qualidade Industrial			
Plano de Carreiras e Cargos do Instituto Nacional de Metrologia, Normatização e Qualidade Industrial			
- Especialista em Metrologia e Qualidade Sênior - Doutor - NS	12.128,55	13.324,35	10
- Pesquisador-Tecnologista em Metrologia e Qualidade - sem Retribuição por Titulação - NS	5.027,00	9.396,71	87
- Pesquisador-Tecnologista em Metrologia e Qualidade - Aperfeiçoamento ou Especialização - NS	5.224,42	9.791,26	87
- Pesquisador-Tecnologista em Metrologia e Qualidade - Mestre - NS	5.498,53	10.356,84	88
- Pesquisador-Tecnologista em Metrologia e Qualidade - Doutor - NS	5.920,49	11.624,46	96
- Analista Executivo em Metrologia e Qualidade - sem Retribuição por Titulação - NS	5.027,00	9.396,71	87
- Analista Executivo em Metrologia e Qualidade - Aperfeiçoamento ou Especialização - NS	5.224,42	9.791,26	87
- Analista Executivo em Metrologia e Qualidade - Mestre - NS	5.498,53	10.356,84	88
- Analista Executivo em Metrologia e Qualidade - Doutor - NS	5.920,49	11.624,46	96
- Assistente Executivo em Metrologia e Qualidade - sem Gratificação de Qualificação - NI	2.504,68	4.178,32	67
- Assistente Executivo em Metrologia e Qualidade - com Gratificação de Qualificação - NI	2.900,51	4.929,85	70
- Técnico em Metrologia e Qualidade - sem Gratificação de Qualificação - NI	2.504,68	4.178,32	67
- Técnico em Metrologia e Qualidade - com Gratificação de Qualificação - NI	2.900,51	4.929,85	70
- Auxiliar Executivo em Metrologia e Qualidade - sem Gratificação de Qualificação - NA	1.108,69	1.947,22	76
- Auxiliar Executivo em Metrologia e Qualidade - com Gratificação de Qualificação - NA	1.173,88	2.061,74	76
INSS - Instituto Nacional do Seguro Social			
- Médico Perito Previdenciário - 40 horas - NS	5.352,77	11.766,44	120
- Médico Perito Previdenciário - 20 horas - NS	2.676,39	5.883,22	120
- Supervisor Médico Pericial - 40 horas - NS	5.352,77	11.766,44	120
- Supervisor Médico Pericial - 20 horas - NS	2.676,39	5.883,22	120
MAPA - Ministério da Agricultura, Pecuária e Abastecimento			
- Fiscal Federal Agropecuário - NS	8.389,60	13.400,00	60
- Agente de Inspeção Sanitária e Industrial de Produtos de Origem Animal/Agente de Atividades Agropecuárias - NI	3.325,44	4.615,40	39
- Técnico de Laboratório - NI	3.325,44	4.615,40	39
- Auxiliar de Laboratório - NA	2.322,23	2.719,69	17
Meio-Ambiente			
Carreira de Especialista em Meio-Ambiente			
- Analista Ambiental - NS	3.886,57	7.715,30	99
- Analista Administrativo - NS	3.886,57	7.715,30	99
- Gestor Ambiental - NS	3.886,57	7.715,30	99
- Gestor Administrativo - NS	3.886,57	7.715,30	99

Tabela 3.4 - Estrutura Salarial das Carreiras da Administração Pública Federal - SIAPE

Posição: abril/2009

(continua)

Cargo / Carreira	Vencimentos (R\$ correntes)		
	Inicial	Final (*)	% de Amplitude (**)
- Técnico Ambiental - NI	1.764,94	3.365,79	91
- Técnico Administrativo - NI	1.764,94	3.365,79	91
- Auxiliar Administrativo - NA	1.143,25	1.914,00	67
Plano Especial de Cargos - PECMA			
- Cargos de Nível Superior - NS	3.592,43	7.715,30	115
- Cargos de Nível Intermediário - NI	1.764,94	3.365,79	91
- Cargos de Nível Auxiliar - NA	1.094,17	1.914,00	75
PLANO DE CARREIRA DOS CARGOS TÉCNICO-ADMINISTRATIVOS EM EDUCAÇÃO - IFES			
Cargos de Técnico-Administrativos e Técnico-Marítimos de que trata a Lei nº 7.596/1987 e cargos referidos no § 5º do art. 15 da Lei nº 11.091/2005			
Nível Classificação: A			
Classes de Capacitação I			
- Técnico-Administrativos e de Técnico-Marítimos - Sem Incentivo à Qualificação	802,76	1.364,53	70
- Técnico-Administrativos e de Técnico-Marítimos - Com Incentivo à Qualificação - Direta	883,04	1.637,44	85
- Técnico-Administrativos e de Técnico-Marítimos - Com Incentivo à Qualificação - Indireta	883,04	1.500,98	70
Classes de Capacitação II			
- Técnico-Administrativos e de Técnico-Marítimos - Sem Incentivo à Qualificação	831,66	1.413,65	70
- Técnico-Administrativos e de Técnico-Marítimos - Com Incentivo à Qualificação - Direta	914,83	1.696,38	85
- Técnico-Administrativos e de Técnico-Marítimos - Com Incentivo à Qualificação - Indireta	914,83	1.555,02	70
Classes de Capacitação III			
- Técnico-Administrativos e de Técnico-Marítimos - Sem Incentivo à Qualificação	861,60	1.464,54	70
- Técnico-Administrativos e de Técnico-Marítimos - Com Incentivo à Qualificação - Direta	947,76	1.757,45	85
- Técnico-Administrativos e de Técnico-Marítimos - Com Incentivo à Qualificação - Indireta	947,76	1.610,99	70
Classes de Capacitação IV			
- Técnico-Administrativos e de Técnico-Marítimos - Sem Incentivo à Qualificação	892,62	1.517,26	70
- Técnico-Administrativos e de Técnico-Marítimos - Com Incentivo à Qualificação - Direta	981,88	1.820,71	85
- Técnico-Administrativos e de Técnico-Marítimos - Com Incentivo à Qualificação - Indireta	981,88	1.668,99	70
Nível Classificação: B			
Classes de Capacitação I			
- Técnico-Administrativos e de Técnico-Marítimos - Sem Incentivo à Qualificação	958,04	1.628,47	70
- Técnico-Administrativos e de Técnico-Marítimos - Com Incentivo à Qualificação - Direta	1.005,94	1.954,16	94
- Técnico-Administrativos e de Técnico-Marítimos - Com Incentivo à Qualificação - Indireta	1.053,84	1.872,74	78
Classes de Capacitação II			
- Técnico-Administrativos e de Técnico-Marítimos - Sem Incentivo à Qualificação	992,53	1.687,10	70
- Técnico-Administrativos e de Técnico-Marítimos - Com Incentivo à Qualificação - Direta	1.042,16	2.024,52	94
- Técnico-Administrativos e de Técnico-Marítimos - Com Incentivo à Qualificação - Indireta	1.091,78	1.940,17	78
Classes de Capacitação III			
- Técnico-Administrativos e de Técnico-Marítimos - Sem Incentivo à Qualificação	1.028,26	1.747,83	70
- Técnico-Administrativos e de Técnico-Marítimos - Com Incentivo à Qualificação - Direta	1.079,67	2.097,40	94
- Técnico-Administrativos e de Técnico-Marítimos - Com Incentivo à Qualificação - Indireta	1.131,09	2.010,00	78
Classes de Capacitação IV			
- Técnico-Administrativos e de Técnico-Marítimos - Sem Incentivo à Qualificação	1065,28	1810,76	70
- Técnico-Administrativos e de Técnico-Marítimos - Com Incentivo à Qualificação - Direta	1118,54	2172,91	94
- Técnico-Administrativos e de Técnico-Marítimos - Com Incentivo à Qualificação - Indireta	1171,81	2082,37	78
Nível Classificação: C			
Classes de Capacitação I			
- Técnico-Administrativos e de Técnico-Marítimos - Sem Incentivo à Qualificação	1143,36	1943,48	70
- Técnico-Administrativos e de Técnico-Marítimos - Com Incentivo à Qualificação - Direta	1200,53	2468,22	106
- Técnico-Administrativos e de Técnico-Marítimos - Com Incentivo à Qualificação - Indireta	1200,53	2332,18	94
Classes de Capacitação II			
- Técnico-Administrativos e de Técnico-Marítimos - Sem Incentivo à Qualificação	1184,52	2013,44	70
- Técnico-Administrativos e de Técnico-Marítimos - Com Incentivo à Qualificação - Direta	1243,75	2557,07	106
- Técnico-Administrativos e de Técnico-Marítimos - Com Incentivo à Qualificação - Indireta	1243,75	2416,13	94
Classes de Capacitação III			
- Técnico-Administrativos e de Técnico-Marítimos - Sem Incentivo à Qualificação	1227,16	2085,93	70
- Técnico-Administrativos e de Técnico-Marítimos - Com Incentivo à Qualificação - Direta	1288,52	2649,13	106
- Técnico-Administrativos e de Técnico-Marítimos - Com Incentivo à Qualificação - Indireta	1288,52	2503,12	94
Classes de Capacitação IV			
- Técnico-Administrativos e de Técnico-Marítimos - Sem Incentivo à Qualificação	1271,34	2161,02	70
- Técnico-Administrativos e de Técnico-Marítimos - Com Incentivo à Qualificação - Direta	1334,91	2744,5	106
- Técnico-Administrativos e de Técnico-Marítimos - Com Incentivo à Qualificação - Indireta	1334,91	2593,22	94
Nível Classificação: D			
Classes de Capacitação I			
- Técnico-Administrativos e de Técnico-Marítimos - Sem Incentivo à Qualificação	1.364,53	2.319,41	70
- Técnico-Administrativos e de Técnico-Marítimos - Com Incentivo à Qualificação - Direta	1.473,69	3.525,50	139
- Técnico-Administrativos e de Técnico-Marítimos - Com Incentivo à Qualificação - Indireta	1.432,76	3.131,20	119
Classes de Capacitação II			
- Técnico-Administrativos e de Técnico-Marítimos - Sem Incentivo à Qualificação	1.413,65	2.402,91	70
- Técnico-Administrativos e de Técnico-Marítimos - Com Incentivo à Qualificação - Direta	1.526,74	3.652,42	139
- Técnico-Administrativos e de Técnico-Marítimos - Com Incentivo à Qualificação - Indireta	1.484,33	3.243,93	119
Classes de Capacitação III			
- Técnico-Administrativos e de Técnico-Marítimos - Sem Incentivo à Qualificação	1.464,54	2.489,42	70
- Técnico-Administrativos e de Técnico-Marítimos - Com Incentivo à Qualificação - Direta	1.481,70	3.783,92	155
- Técnico-Administrativos e de Técnico-Marítimos - Com Incentivo à Qualificação - Indireta	1.537,77	3.360,72	119

Tabela 3.4 - Estrutura Salarial das Carreiras da Administração Pública Federal - SIAPE

Posição: abril/2009

(continua)

Cargo / Carreira	Vencimentos (R\$ correntes)		
	Inicial	Final (*)	% de Amplitude (**)
Classes de Capacitação IV			
- Técnico-Administrativos e de Técnico-Marítimos - Sem Incentivo à Qualificação	1.517,26	2.579,04	70
- Técnico-Administrativos e de Técnico-Marítimos - Com Incentivo à Qualificação - Direta	1.638,64	3.920,14	139
- Técnico-Administrativos e de Técnico-Marítimos - Com Incentivo à Qualificação - Indireta	1.593,12	3.481,70	119
Nível Classificação: E			
Classes de Capacitação I			
- Técnico-Administrativos e de Técnico-Marítimos - Sem Incentivo à Qualificação	1.747,83	2.970,96	70
- Técnico-Administrativos e de Técnico-Marítimos - Com Incentivo à Qualificação - Direta	2.219,74	5.199,18	134
- Técnico-Administrativos e de Técnico-Marítimos - Com Incentivo à Qualificação - Indireta	2.097,40	4.456,44	112
Classes de Capacitação II			
- Técnico-Administrativos e de Técnico-Marítimos - Sem Incentivo à Qualificação	1.810,76	3.077,91	70
- Técnico-Administrativos e de Técnico-Marítimos - Com Incentivo à Qualificação - Direta	2.299,67	5.386,34	134
- Técnico-Administrativos e de Técnico-Marítimos - Com Incentivo à Qualificação - Indireta	2.172,91	4.616,87	112
Classes de Capacitação III			
- Técnico-Administrativos e de Técnico-Marítimos - Sem Incentivo à Qualificação	1.875,94	3.188,72	70
- Técnico-Administrativos e de Técnico-Marítimos - Com Incentivo à Qualificação - Direta	2.382,44	5.580,26	134
- Técnico-Administrativos e de Técnico-Marítimos - Com Incentivo à Qualificação - Indireta	2.251,13	4.783,08	112
Classes de Capacitação IV			
- Técnico-Administrativos e de Técnico-Marítimos - Sem Incentivo à Qualificação	1.943,48	3.303,51	70
- Técnico-Administrativos e de Técnico-Marítimos - Com Incentivo à Qualificação - Direta	2.468,22	5.781,14	134
- Técnico-Administrativos e de Técnico-Marítimos - Com Incentivo à Qualificação - Indireta	2.332,18	4.955,27	112
Plano de Carreira e Cargos da Agência Brasileira de Inteligência - ABIN			
Carreira			
- Oficial de Inteligência - NS	9.713,13	13.468,76	39
- Oficial Técnico de Inteligência - NS	8.741,82	12.121,88	39
- Agente Técnico de Inteligência - NI	4.012,54	5.564,01	39
- Agente de Inteligência - NI	4.458,38	6.182,23	39
Grupo Informações da ABIN			
- Instrutor de Informações - NS	7.720,17	12.117,88	57
- Demais Cargos de Nível Superior do Grupo Informações da ABIN (exceto Cargo de Instrutor de Informações) - NS	7.125,84	11.313,42	59
- Monitor de Informação do Grupo Informações - NI	3.582,23	5.472,17	53
- Demais Cargos de Nível Intermediário do Grupo Informações (exceto Monitor de Informações) - NI	3.403,49	5.191,60	53
Grupo Apoio da ABIN			
- Cargos de Nível Superior - NS	3.638,55	6.064,70	67
- Cargos de Nível Intermediário - NI	2.899,97	3.610,00	24
- Cargos de Nível Auxiliar - NA	2.084,85	2.208,84	6
Plano de Carreira dos Cargos de Reforma e Desenvolvimento Agrário			
Carreira			
- Engenheiro Agrônomo da Carreira de Perito Federal Agrário - NS	4.001,37	6.580,51	64
Plano de Cargos de Reforma e Desenvolvimento Agrário			
- Analista Reforma e Desenvolvimento Agrário/Analista Administrativo/Cargos do art. 2º da Lei nº 11.090/2005 - NS	3.013,61	5.067,08	68
- Técnico em Reforma e Desenvolvimento Agrário/Técnico Administrativo/Cargos do art. 2º da Lei nº 11.090/2005 - NI	2.013,62	2.832,21	41
- Cargos do art. 2º da Lei nº 11.090/2005 - NA	1.867,16	2.144,00	15
Plano de Carreiras e Cargos de Ciência, tecnologia, produção e Inovação em Saúde Pública da FIOCRUZ			
Plano de Carreiras e Cargos de Ciência, tecnologia, produção e Inovação em Saúde Pública			
- Especialista - Doutor - NS	11.647,60	12.327,00	6
- Pesquisador em Saúde Pública - sem Retribuição por Titulação - NS	4.925,67	8.231,00	67
- Pesquisador em Saúde Pública - Aperfeiçoamento ou Especialização - NS	5.475,67	9.110,00	66
- Pesquisador em Saúde Pública - Mestre - NS	6.329,67	10.480,00	66
- Pesquisador em Saúde Pública - Doutor - NS	7.486,67	12.327,00	65
- Analista de Gestão em Saúde / Tecnologista em Saúde Pública - sem Retribuição por Titulação - NS	4.376,32	8.231,00	88
- Analista de Gestão em Saúde / Tecnologista em Saúde Pública - Aperfeiçoamento ou Especialização - NS	4.858,32	9.110,00	88
- Analista de Gestão em Saúde / Tecnologista em Saúde Pública - Mestre - NS	5.609,32	10.480,00	87
- Analista de Gestão em Saúde / Tecnologista em Saúde Pública - Doutor - NS	6.622,32	12.327,00	86
- Cargos Referidos no Artº 28 da Lei nº 11.355/06 - sem Retribuição por Titulação- NS	3.782,52	8.231,00	118
- Cargos Referidos no Artº 28 da Lei nº 11.355/06 - Aperfeiçoamento ou Especialização - NS	4.197,52	9.110,00	117
- Cargos Referidos no Artº 28 da Lei nº 11.355/06 - Mestre - NS	4.847,52	10.480,00	116
- Cargos Referidos no Artº 28 da Lei nº 11.355/06 - Doutor - NS	5.721,52	12.327,00	115
- Assistente Técnico/Técnico em Saúde Pública - sem Gratificação de Qualificação - NI	2.125,88	3.633,14	71
- Assistente Técnico/Técnico em Saúde Pública - Aperfeiçoamento ou Especialização - NI	2.509,88	4.227,14	68
- Assistente Técnico/Técnico de Saúde Pública - Mestre - NI	2.873,88	4.904,14	71
- Assistente Técnico/Técnico de Saúde Pública - Doutor - NI	3.620,88	6.177,14	71
- Cargos Referidos no Artº 28 da Lei nº 11.355/06 - sem Gratificação de Qualificação - NI	1.836,59	3.633,14	98
- Cargos Referidos no Artº 28 da Lei nº 11.355/06 - Aperfeiçoamento ou Especialização - NI	2.168,59	4.287,14	98
- Cargos Referidos no Artº 28 da Lei nº 11.355/06 - Mestre - NI	2.481,59	4.904,14	98
- Cargos Referidos no Artº 28 da Lei nº 11.355/06 - Doutor - NI	3.126,59	6.177,14	98
PCC - Plano de Classificação de Cargos			
- Engenheiro Agrônomo (exceto INCRA) Farmacêutico e Químico do PGPE - NS	1.874,59	2.479,66	32
- Cargos de Nível Superior - NS	1.811,27	2.364,04	31
- Cargos de Nível Intermediário - NI	1.532,67	1.635,41	7
- Cargos de Nível Auxiliar - NA	1.380,47	1.445,81	5
Plano Especial de Cargos da Cultura			
- Cargos de Nível Superior - NS	2.841,42	4.624,00	63

Tabela 3.4 - Estrutura Salarial das Carreiras da Administração Pública Federal - SIAPE

Posição: abril/2009

(continua)

Cargo / Carreira	Vencimentos (R\$ correntes)		
	Inicial	Final (*)	% de Amplitude (**)
- Cargos de Nível Intermediário - NI	2.030,02	2.598,11	28
- Cargos de Nível Auxiliar - NA	1.727,16	1.813,56	5
PECEFAZ - Plano Especial de Cargos do Ministério da Fazenda			
- Cargos de Nível Superior - NS	3.225,42	5.650,00	75
- Cargos de Nível Intermediário - NI	2.386,02	3.147,77	32
- Cargos de Nível Auxiliar - NA	1.880,46	2.160,78	15
PGPE - Plano Geral de Cargos do Poder Executivo			
- Engenheiro Agrônomo (exceto INCRA) Farmacêutico e Químico do PGPE - NS	2.588,51	3.520,66	36
- Cargos de Nível Superior - NS	2.519,00	3.405,04	35
- Cargos de Nível Intermediário - NI	1.947,07	2.448,44	26
- Cargos de Nível Auxiliar - NA	1.675,16	1.798,56	7
Penitenciária Federal			
- Especialista em Assistência Penitenciária - NS	4.217,00	6.087,71	44
- Agente Penitenciário Federal - NI	4.034,84	6.750,00	67
- Técnico de Apoio à Assistência Penitenciária - NI	2.855,97	4.040,70	41
Polícia Federal			
Carreira			
- Delegado de Polícia Federal - NS	13.368,68	19.699,82	47
- Perito Criminal Federal - NS	13.368,68	19.699,82	47
- Escrivão de Polícia Federal	7.514,33	11.879,08	58
- Agente de Polícia Federal	7.514,33	11.879,08	58
- Papiloscopista Policial Federal	7.514,33	11.879,08	58
Plano Especial de Cargos do Departamento de Polícia Federal			
- Nível Superior - NS	2.590,29	4.190,00	62
- Nível Intermediário - NI	2.476,98	2.790,00	13
- Nível Auxiliar - NA	2.094,63	2.188,84	4
Polícia Rodoviária Federal			
- Policial Rodoviário Federal - NI	5.447,44	8.852,04	62
Plano Especial de Cargos do Departamento de Polícia Rodoviária Federal			
- Cargos de Nível Superior - NS	2.590,29	4.190,00	62
- Cargos de Nível Intermediário - NI	2.476,98	2.790,00	13
- Cargos de Nível Auxiliar - NA	2.094,63	2.188,84	4
Previdenciária			
- Analista Previdenciário - NS	1.994,07	2.591,85	30
- Cargos de Nível Superior (referenciados no art. 2º da Lei nº 10.855/2004) - NS	1.994,07	2.591,85	30
- Técnico Previdenciário e Cargos de Nível Intermediário - NI	1.659,47	1.734,41	5
- Cargos de Nível Intermediário (referenciados no art. 2º da Lei nº 10.855/2004) - NI	1.659,47	1.734,41	5
- Cargos de Nível Auxiliar (referenciados no art. 2º da Lei nº 10.855/2004) - NA	1.576,87	1.631,81	3
Previdência, Saúde e Trabalho			
- Cargos dos servidores - art. 1º da Lei nº 11.355/2006 que optaram pela Carreira da Previdência, da Saúde e do Trabalho - NS	2.222,72	3.786,39	70
- Cargos dos servidores - art. 1º da Lei nº 11.355/2006 que optaram pela Carreira da Previdência, da Saúde e do Trabalho - NI	1.910,95	2.479,55	30
- Cargos dos servidores - art. 1º da Lei nº 11.355/2006 que optaram pela Carreira da Previdência, da Saúde e do Trabalho - NA	1.732,17	1.798,57	4
- Médico e Médico Saúde Pública (40hs) - NS	4.285,38	7.631,89	78
- Médico e Médico Saúde Pública (20hs) - NS	3.139,46	5.495,50	75
- Sanitarista - NS	3.139,46	5.495,50	75
Plano de Carreiras e Cargos do Instituto Evandro Chagas e Centro Nacional de Primatas			
Plano de Carreiras e cargos de Pesquisa e Investigação Biomédica em Saúde Pública			
- Especialista em Pesquisa e Investigação Biomédica em Saúde Pública (cargo isolado de provimento efetivo) Doutor - NS	11.843,60	12.327,00	4
- Pesquisador em Saúde Pública - sem Retribuição por Titulação - NS	4.360,87	7.251,00	66
- Pesquisador em Saúde Pública - Aperfeiçoamento ou Especialização - NS	5.161,87	8.556,00	66
- Pesquisador em Saúde Pública - Mestre - NS	5.917,87	9.789,00	65
- Pesquisador em Saúde Pública - Doutor - NS	7.474,87	12.327,00	65
- Analista de Gestão em Pesquisa/Tecnologista em Pesquisa e Investigação Biomédica - sem Retribuição por Titulação - NS	3.860,32	7.251,00	88
- Analista de Gestão em Pesquisa/Tecnologista em Pesquisa e Investigação Biomédica - Aperfeiçoamento ou Especialização - NS	4.558,32	8.556,00	88
- Analista de Gestão em Pesquisa/Tecnologista em Pesquisa e Investigação Biomédica - Mestre - NS	5.218,32	9.789,00	88
- Analista de Gestão em Pesquisa/Tecnologista em Pesquisa e Investigação Biomédica - Doutor - NS	6.576,32	12.327,00	87
- Demais Cargos do Plano de Carr. e Cargos de Pesq. e Invest. Bioméd. em Saúde Pública - sem Retribuição por Titulação - NS	3.335,32	7.251,00	117
- Demais Cargos do Plano de Carr. e Cargos de Pesq. e Invest. Bioméd. em Saúde Pública - Aperfeiçoamento ou Especialização - NS	3.937,32	8.556,00	117
- Demais Cargos do Plano de Carreiras e Cargos de Pesq. e Invest. Bioméd. em Saúde Pública - Mestre - NS	4.506,32	9.789,00	117
- Demais Cargos do Plano de Carreiras e Cargos de Pesq. e Invest. Bioméd. em Saúde Pública - Doutor - NS	5.678,32	12.327,00	117
- Assistente Técnico de Gestão em Pesquisa e Investigação Biomédica - sem Gratificação de Qualificação - NI	2.125,88	3.633,14	71
- Assistente Técnico de Gestão em Pesquisa e Investigação Biomédica - Aperfeiçoamento ou Especialização - NI	2.509,88	4.287,14	71
- Assistente Técnico de Gestão em Pesquisa e Investigação Biomédica - Mestre - NI	2.873,88	4.904,14	71
- Assistente Técnico de Gestão em Pesquisa e Investigação Biomédica - Doutor - NI	3.620,88	6.177,14	71

Tabela 3.4 - Estrutura Salarial das Carreiras da Administração Pública Federal - SIAPE

Posição: abril/2009

Cargo / Carreira	Vencimentos (R\$ correntes)		
	Inicial	Final (*)	% de Amplitude (**)
- Técnico em Pesquisa e Investigação Biomédica - sem Gratificação de Qualificação - NI	2.125,88	3.633,14	71
- Técnico em Pesquisa e Investigação Biomédica - Aperfeiçoamento ou Especialização - NI	2.509,88	4.287,14	71
- Técnico em Pesquisa e Investigação Biomédica- Mestre - NI	2.873,88	4.904,14	71
- Técnico em Pesquisa e Investigação Biomédica - Doutor - NI	3.620,88	6.177,14	71
- Demais Cargos do Plano de Carr. e Cargos de Pesq. e Invest. Bioméd. em Saúde Pública - sem Gratificação de Qualificação - NI	1.836,59	3.633,14	98
- Demais Cargos do Plano de Carr. e Cargos de Pesq. e Invest. Bioméd. em Saúde Pública - Aperfeiçoamento ou Especialização - NI	2.168,59	4.287,14	98
- Demais Cargos do Plano de Carreiras e Cargos de Pesq. e Invest. Bioméd. em Saúde Pública - Mestre - NI	2.481,59	4.904,14	98
- Demais Cargos do Plano de Carreiras e Cargos de Pesq. e Invest. Bioméd. em Saúde Pública - Doutor - NI	3.126,59	6.177,14	98
- Auxiliar em Pesquisa e Investigação Biomédica em Saúde Pública - sem Gratificação de Qualificação - NA	1.320,68	1.933,35	46
- Auxiliar em Pesquisa e Investigação Biomédica em Saúde Pública - Aperfeiçoamento ou Especialização - NA	1.488,68	2.160,35	45
- Demais Cargos do Plano de Carr. e Cargos de Pesq. e Invest. Bioméd. em Saúde Pública - sem Gratificação de Qualificação - NA	1.640,25	1.933,35	18
- Demais Cargos do Plano de Carr. e Cargos de Pesq. e Invest. Bioméd. em Saúde Pública - Aperfeiçoamento ou Especialização - NA	1.855,25	2.160,35	16
Quadro de Pessoal da Advocacia-Geral da União			
- Quadro de Pessoal da AGU - NS	3.282,89	4.925,50	50
- Quadro de Pessoal da AGU - NI	2.480,69	2.951,25	19
- Quadro de Pessoal da AGU - NA	2.168,06	2.357,86	9
Seguridade Social e do Trabalho			
- Cargos dos servidores, art. 1º da Lei nº 11.355/2006 que não optaram pela Carreira da Previdência, da Saúde e do Trabalho - NS	1.900,47	2.482,85	31
- Cargos dos servidores, art. 1º da Lei nº 11.355/2006 que não optaram pela Carreira da Previdência, da Saúde e do Trabalho - NI	1.589,07	1.654,41	4
- Cargos dos servidores, art. 1º da Lei nº 11.355/2006 que não optaram pela Carreira da Previdência, da Saúde e do Trabalho - NA	1.499,27	1.542,81	3
- Médico e Médico Saúde Pública (40hs) - NS	2.984,67	4.011,83	34
- Médico e Médico Saúde Pública (20hs) - NS	1.900,47	2.482,85	31
- Sanitarista - NS	2.234,07	2.953,31	32
Seguro Social			
- Analista do Seguro Social - NS	3.586,26	6.068,36	69
- Agente de Serviços Diversos, Técnico de Serviços Diversos e Técnico do Seguro Social - NI	2.494,70	4.372,88	75
- Auxiliar de Serviços Diversos - NA	1.634,21	1.830,47	12
SUFRAMA - Superintendência da Zona Franca de Manaus			
Plano Especial de Cargos da Superintendência da Zona Franca de Manaus			
- Cargos de Nível Superior - sem Gratificação de Qualificação - NS	3.264,26	5.448,03	67
- Cargos de Nível Superior - com Gratificação de Qualificação de 10% - NS	3.683,16	5.866,93	59
- Cargos de Nível Superior - com Gratificação de Qualificação de 20% - NS	4.102,07	6.285,84	53
- Cargos de Nível Intermediário - NI	1.803,87	3.082,59	71
- Cargos de Nível Auxiliar - NA	1.484,15	1.650,53	11
SUSEP - Superintendência de Seguros Privados			
- Analista Técnico da SUSEP - NS	10.905,76	14.511,60	33
- Analista Técnico do Quadro Suplementar da SUSEP - NS	7.831,25	11.907,74	52
- Agente Executivo da SUSEP - NI	4.136,62	6.036,45	46
- Demais Cargos de Nível Intermediário da SUSEP- NI	4.136,62	6.036,45	46
Tecnologia Militar			
- Analista / Engenheiro de Technolog. Militar / Quadro de Pes. Civil das Organiz. Militares - sem Retribuição por Titulação - NS	3.545,27	6.359,32	79
- Analista / Engenheiro de Technolog. Militar / Quadro de Pes. Civil das Organiz. Militares - Aperfeiçoam. ou Especialização - NS	4.243,27	7.664,32	81
- Analista / Engenheiro de Technolog. Militar / Quadro de Pes. Civil das Organiz. Militares - Mestre - NS	4.903,27	8.897,32	81
- Analista / Engenheiro de Technolog. Militar / Quadro de Pes. Civil das Organiz. Militares - Doutor - NS	6.261,27	11.435,32	83
- Técnico de Tecnologia Militar e Quadro de Pes. Civil das Organiz. Militares - sem Gratificação de Qualificação- NI	2.349,27	3.463,10	47
- Técnico de Tecnologia Militar e Quadro de Pes. Civil das Organiz. Militares - Aperfeiçoam. ou Especialização - NI	2.733,27	4.117,10	51
- Técnico de Tecnologia Militar e Quadro de Pes. Civil das Organiz. Militares - Mestre- NI	3.097,27	4.734,10	53
- Técnico de Tecnologia Militar e Quadro de Pes. Civil das Organiz. Militares - Doutor- NI	3.844,27	6.007,10	56
- Quadro de Pessoal Civil das Organizações Militares - NA	2.271,67	2.560,38	13
Tribunal Marítimo			
- Juiz-Presidente e Juiz-Tribunal Marítimo - NS	13675,45	14504,25	6

Fonte: SRH/MP.

NS - Nível Superior / NI - Nível Intermediário / NA - Nível Auxiliar

(*) Limitado ao subsídio mensal dos Ministros do Supremo Tribunal Federal (art.1 da Emenda Constitucional nº 41 de 19.12.2003).

(**) A amplitude corresponde à diferença percentual entre a menor e a maior remuneração de uma carreira

Inicial - É o vencimento básico correspondente classe e padrão inicial de cada cargo público.

Final - É o limite máximo do maior vencimento fixado no art. 1º da EC nº 41, de 19.12.2003 e CF art.37 inciso XI.

Nos Cargos/Carreiras no Inicial - considerado com 80 pontos e Final com 100 pontos

Nos Agências Reguladoras - no Inicial considerado sem GQ (80 pontos) e Final com GQ de 20% (100 pontos)

Todas as Legislações pertinentes (Decretos Leis, Leis, Leis Delegadas, Medidas Provisórias, Portaria, Resoluções, Atos Regimentar) aos cargos/carreiras acima, encontram-se na Tabela de Remuneração dos Servidores Públicos Federais (<http://www.servidor.gov.br/publicacao/index.htm>)

Tabela 3.5 - Estrutura Salarial das Carreiras e Cargos do Corpo de Bombeiros Militar, Polícia Militar e Polícia Civil do Governo do Distrito Federal e dos Ex-Territórios - SIAPE

Cargo / Carreira / Posto / Graduação	Vencimentos (R\$ correntes)		
	Inicial	Final	% de Amplitude ¹
Posição - abril/2009			
Corpo de Bombeiros Militar e Polícia Militar do Distrito Federal			
Corpo de Bombeiros Militar e Polícia Militar do Distrito Federal (Oficiais)			
- Superiores	11.776,88	13.960,34	19
- Intermediários	9.868,47	9.868,47	0
- Subalternos	7.961,16	8.504,22	7
Corpo de Bombeiros Militar e Polícia Militar do Distrito Federal (Praqas)			
- Especiais	2.555,86	6.859,57	168
- Graduados	3.830,29	6.667,11	74
- Demais Praqas	2.555,86	3.572,05	40
Polícia Civil do Distrito Federal			
- Perito Criminal e Perito Médico-Legista - NS	13.368,68	19.699,82	47
- Agente de Polícia	7.514,33	11.879,08	58
- Escrivão de Polícia	7.514,33	11.879,08	58
- Papiloscopista Policial	7.514,33	11.879,08	58
- Agente Penitenciário	7.514,33	11.879,08	58
Polícia do Distrito Federal			
- Delegado de Polícia do Distrito Federal - NS	13.368,68	19.699,82	47
Corpo de Bombeiros Militar e Polícia Militar dos Ex-Territórios			
Corpo de Bombeiros Militar e Polícia Militar dos Ex-Territórios (Oficiais) (*)			
- Superiores	8.441,14	10.179,40	21
- Intermediários	7.056,46	7.056,46	0
- Subalternos	5.601,68	5.972,03	7
Corpo de Bombeiros Militar e Polícia Militar dos Ex-Territórios (Praqas) (*)			
- Especiais	1.697,94	4.772,81	181
- Graduados	2.517,16	4.651,55	85
- Demais Praqas	1.697,94	2.318,24	37
Polícia Civil dos Ex-Territórios (**)			
- Delegado de Polícia Civil - NS	13.368,68	19.699,82	47
- Perito Criminal Civil - NS	13.368,68	19.699,82	47
- Médico-Legista Civil- NS	13.368,68	19.699,82	47
- Técnico em Medicina Legal Civil- NS	13.368,68	19.699,82	47
- Técnico em Polícia Criminal Civil - NS	13.368,68	19.699,82	47
- Escrivão de Polícia Civil	7.514,33	11.879,08	58
- Agente de Polícia Civil	7.514,33	11.879,08	58
- Datiloscopista Policial Civil	7.514,33	11.879,08	58
- Auxiliar Operacional de Perito Criminal Civil	7.514,33	11.879,08	58
- Guarda de Presídio Civil	7.514,33	11.879,08	58
- Escrevente Policial Civil	7.514,33	11.879,08	58
- Investigador de Policia Civil	7.514,33	11.879,08	58
- Agente Carcerário Civil - NS	7.514,33	11.879,08	58

Fonte: SRH/MP.

NS - Nível Superior / NI - Nível Intermidiário

1 - A amplitude corresponde à diferença percentual entre a menor e a maior remuneração de uma carreira

(*) Polícia Militar e do Corpo de Bombeiros Militar dos antigos Territórios Fed. do Amapá, Rondônia e Roraima e do antigo Distrito Federal (art. 24 da lei 11.356/2006)

(**) Policial Civil dos Extintos territórios do Acre, Amapá, Rondônia e Roraima (art. 1º da lei 11.358/2006)

Concursos

4 Seção

As informações apresentadas nesta seção dizem respeito ao Ingresso no Serviço Público Federal (através de concurso Público) por:

- Carreira/Cargos;
- Nível de escolaridade do cargo;
- Idade média;
- Contratação Temporária.

A fonte dos dados encontrados nesta seção é o Sistema Integrado de Administração de Recursos Humanos - SIAPE por meio da Secretaria de Recursos Humanos do Ministério do Planejamento, Orçamento e Gestão.

Tabela 4.1 - Ingressos no Serviço Público Federal - por concurso público - SIAPE

Cargo / Carreira																(Conclusão)	
	1995	1996	1997	1998	1999	2000	2001	2002	2003	2004	2005	2006	2007	2008	2009 ¹	Total	
FIOCRUZ - Fundação Oswaldo Cruz (Carreira)	-	-	-	-	-	-	-	-	-	-	-	379	45	395	0	819	
- Analista de Gestão em Saúde - NS	-	-	-	-	-	-	-	-	-	-	-	68	6	93	0	167	
- Pesquisador em Saúde Pública - NS	-	-	-	-	-	-	-	-	-	-	-	109	6	62	0	177	
- Tecnologia em Saúde Pública - NS	-	-	-	-	-	-	-	-	-	-	-	168	21	174	0	363	
- Assistente Técnico de Gestão em Saúde Pública - NI	-	-	-	-	-	-	-	-	-	-	-	-	-	-	0	0	
- Técnico em Saúde Pública - NI	-	-	-	-	-	-	-	-	-	-	-	34	12	66	0	112	
INMETRO - Inst. Nac. de Metrol. Nomal. e Qualidade	-	-	-	-	-	-	-	-	-	-	-	-	-	-	108	0	108
- Especialista em Metrologia e Qualidade - NS	-	-	-	-	-	-	-	-	-	-	-	-	-	-	2	0	2
- Analista Executivo de Metrologia e Qualidade - NS	-	-	-	-	-	-	-	-	-	-	-	-	-	-	32	0	32
- Pesquisador-Tecnologista em Metrologia e Qualidade - NS	-	-	-	-	-	-	-	-	-	-	-	-	-	-	74	0	74
INPI - Instituto Nacional da Propriedade Industrial	-	-	-	-	-	-	-	-	-	-	-	86	112	0	0	198	
- Anal. de Plan., Gestão de Infra-estr. em Prop. Industrial-NS	-	-	-	-	-	-	-	-	-	-	-	4	29	-	0	33	
- Pesquisador em Propriedade Industrial - NS	-	-	-	-	-	-	-	-	-	-	-	76	62	-	0	138	
- Tecnologista em Propriedade Industrial - NS	-	-	-	-	-	-	-	-	-	-	-	-	-	-	0	0	
- Técnico em Propriedade Industrial em Saúde - NI	-	-	-	-	-	-	-	-	-	-	-	-	-	-	0	0	
- Téc. em Plan., Gestão e Infra-estr. em Prop. Industrial -NI	-	-	-	-	-	-	-	-	-	-	-	6	21	-	0	27	
FNDE - Fundo Nac. de Desenvolvimento da Educação	-	-	-	-	-	-	-	-	-	-	-	-	-	-	231	95	326
- Especialista em Financiamento e Execução - NS	-	-	-	-	-	-	-	-	-	-	-	-	-	-	88	27	115
- Técnico em Financiamento e Execução - NI	-	-	-	-	-	-	-	-	-	-	-	-	-	-	143	68	211
INEP - Inst. Nac. de Estudos e Pesquisas Educacionais	-	-	-	-	-	-	-	-	-	-	-	-	-	-	98	60	158
- Técnico de Informações Educacionais - NS	-	-	-	-	-	-	-	-	-	-	-	-	-	-	24	22	46
- Pesquisador Tecnologista em Informações Educacionais -	-	-	-	-	-	-	-	-	-	-	-	-	-	-	74	38	112
SUFRAMA - Superintendência da Zona Franca de Manaus	-	-	-	-	-	-	-	-	-	-	-	-	-	-	112	8	120
- Cargos de Nível Superior - NS	-	-	-	-	-	-	-	-	-	-	-	-	-	-	41	5	46
- Cargos de Nível Intermediário - NI	-	-	-	-	-	-	-	-	-	-	-	-	-	-	71	3	74
- Cargos de Nível Auxiliar - NA	-	-	-	-	-	-	-	-	-	-	-	-	-	-	-	0	0
Agência Nacional de Águas⁷	-	-	-	-	-	-	-	-	-	2	0	26	18	0	0	46	
- Especialista em GeoProcessamento - NS	-	-	-	-	-	-	-	-	-	1	-	5	2	-	0	8	
- Especialista em Recursos Hídricos - NS	-	-	-	-	-	-	-	-	-	1	-	12	11	-	0	24	
- Analista Administrativo - NS	-	-	-	-	-	-	-	-	-	-	-	9	5	-	0	14	
Agências Reguladoras⁸	-	-	-	-	-	-	-	-	-	-	1.082	889	1.510	741	278	4.500	
- Especialista em Regulação - NS	-	-	-	-	-	-	-	-	-	-	552	299	753	450	34	2.088	
- Analista Administrativo - NS	-	-	-	-	-	-	-	-	-	-	142	133	296	118	26	715	
- Técnico em Regulação - NI	-	-	-	-	-	-	-	-	-	-	106	146	251	77	185	765	
- Técnico Administrativo - NI	-	-	-	-	-	-	-	-	-	-	282	311	210	96	33	932	
DNIT - Depart. Nac. de Infra-Estrutura de Transportes	-	-	-	-	-	-	-	-	-	-	-	445	286	0	0	731	
- Analista de Infra-Estrutura de Transportes - NS	-	-	-	-	-	-	-	-	-	-	-	141	96	-	0	237	
- Analista Administrativo - NS	-	-	-	-	-	-	-	-	-	-	-	76	56	-	0	132	
- Técnico de Suporte à Infra-Estrutura de Transporte - NI	-	-	-	-	-	-	-	-	-	-	-	152	95	-	0	247	
- Técnico Administrativo - NI	-	-	-	-	-	-	-	-	-	-	-	76	39	-	0	115	
HFA - Hospital das Forças Armadas⁹	-	-	-	-	-	-	-	-	-	-	-	-	-	-	0	0	0
- Cargos de Nível Superior - NS	-	-	-	-	-	-	-	-	-	-	-	-	-	-	-	0	0
- Cargos de Nível Intermediário - NI	-	-	-	-	-	-	-	-	-	-	-	-	-	-	-	0	0
Total²	19.675	9.927	9.055	7.815	2.927	1.524	660	30	7.220	16.121	12.453	22.112	11.939	19.360	8.395	149.213	
Governo do Distrito Federal																	
- Policial Militar	-	-	-	-	-	-	-	-	3	18	31	41	40	11	52	196	
- Policial Civil	-	-	-	-	-	-	-	-	3	8	6	935	40	22	142	1.156	
- Corpo de Bombeiro	-	-	-	-	-	-	-	-	-	6	3	2	13	43	3	70	

Fonte: SRH/MP

NS - Nível Superior / NI - Nível Intermediário / NA - Nível Auxiliar (Nível de escolaridade do Cargo).

(1) - Posição: abril/2009. (acumulado no ano)

(2) - Total sem Governo do Distrito Federal.

(3) - Criado pela lei nº10.682 de 28/05/2003

(4) - Criado pela lei nº10.410 de 11/01/2002

(5) - Estruturado pela lei nº10.355 de 26/12/2001 e reestruturado pelas leis nº10.855 de 01/04/2004 e nº10.667 de 14/05/2003

(6) - Criado pela lei nº10.855 de 01/04/2004

(7) - Criado pela lei nº9.984 de 17/07/2000

(8) - Pertence a esse grupo as Agências Reguladoras com exceção da ANA

(9) - Criado pela lei nº10.225 de 15/05/2001 e reestruturado pela lei nº10.768 de 19/11/2003

(10) - Criado pela lei nº11.233 de 22/12/2005

(11) - De 1995 até dezembro de 2006, esses valores correspondem à Carreira da Seguridade Social. A Carreira da Previdência, da Saúde e do Trabalho foi criada pela lei nº11.355 de 19/10/2006.

Obs.: Em 2000, 2001 e 2002 estão sendo consideradas as informações que constam no cadastro SIAPE, entretanto, podem ser inconsistentes as informações de ingresso no Serviço Público Federal por concurso (Quantitativos - Cargos/Carreiras), tendo em vista que o preenchimento do campo "ingresso no serviço público", pelo órgão de origem, não era obrigatório.

*De 1995 até junho de 2006 os valores desta tabela correspondem ao Plano de Classificação de Cargos - PCC. O PGPE foi criado pela lei nº11.357 de 19/10/06

Tabela 4.2 - Ingressos no Serviço Público Federal no Plano Geral de Cargos do Poder Executivo - PGPE*, por concurso público - SIAPE

	1995	1996	1997	1998	1999	2000	2001	2002	2003	2004	2005	2006	2007	2008	2009 ¹	Total
- Nível Superior (NS)	3.447	1.695	854	794	32	18	0	0	0	381	324	963	465	188	0	9.161
- Administrador	241	58	20	15	-	-	-	-	-	17	33	107	200	109	0	800
- Assistente Social	72	36	44	42	1	-	-	-	-	5	8	13	12	1	0	234
- Bibliotecário / Bibliotecário-documentalista	65	123	48	33	1	2	-	-	-	1	2	11	1	1	0	288
- Cirurgião-Dentista / Odontólogo	57	7	12	10	-	-	-	-	-	27	10	-	-	0	0	123
- Contador	45	32	44	17	2	1	-	-	-	3	4	21	57	22	0	248
- Enfermeiro	911	257	190	154	19	6	-	-	-	80	41	2	-	4	0	1.664
- Engenheiro	156	56	94	55	-	-	-	-	-	25	10	87	27	0	0	510
- Farmacêutico / Farmacêutico-bioquímico	133	87	13	40	2	-	-	-	-	2	1	265	-	0	0	543
- Fisioterapeuta	62	23	6	5	-	-	-	-	-	1	-	-	-	0	0	97
- Fonoaudiólogo	17	2	1	4	1	-	-	-	-	-	-	-	-	0	0	25
- Médico	1.100	823	275	283	4	4	-	-	-	162	27	15	-	1	0	2.694
- Nutricionista	79	21	12	4	-	1	-	-	-	5	3	-	2	0	0	127
- Psicólogo	65	29	19	18	-	-	-	-	-	16	9	2	2	0	0	160
- Tec Ass. Educacionais / Tec Ens. Orientação	113	28	26	84	-	-	-	-	-	1	124	38	15	0	0	429
- Outros	331	113	50	30	2	4	-	-	-	36	52	402	149	50	0	1.219
- Nível Intermediário (NI)	8.059	1.328	1.041	1.024	83	49	2	0	0	163	102	687	180	144	7	12.869
- Agente Administrativo	2.241	168	45	141	-	2	-	-	-	-	63	196	107	129	5	3.097
- Agente de Serviços de Engenharia	41	2	1	1	-	-	-	-	-	-	-	-	-	0	0	45
- Assistente Administração / Aux. Administrativo	750	39	43	87	1	1	-	-	-	-	-	-	20	0	0	941
- Auxiliar Biblioteca	49	2	-	1	-	-	-	-	-	-	-	-	-	0	0	52
- Auxiliar de Enfermagem	2.586	495	463	213	45	2	2	-	-	100	6	3	39	3	0	3.957
- Tec. Agropecuária / Oper.Máquinas Agrícolas	55	44	56	9	-	-	-	-	-	-	-	-	-	0	0	164
- Técnico de Contabilidade	144	74	42	18	-	-	-	-	-	-	4	19	9	3	0	313
- Técnico de Farmácia	42	6	14	3	-	-	-	-	-	-	-	-	-	0	0	65
- Técnico de Laboratório/Laboratorista-área	271	197	132	196	9	11	-	-	-	34	10	2	-	0	0	862
- Técnico em Enfermagem	400	77	73	147	19	-	-	-	-	-	-	-	-	0	0	716
- Técnico em Radiologia	114	55	13	6	-	27	-	-	-	29	1	1	-	0	0	246
- Outros	1.366	169	159	202	9	6	-	-	-	-	18	466	5	9	2	2.411
- Nível Auxiliar (NA)	1.752	365	94	74	2	0	0	0	0	0	0	0	0	0	0	2.287
- Auxiliar Agropecuária	15	78	19	6	-	-	-	-	-	-	-	-	-	0	0	118
- Auxiliar de Farmácia	40	18	2	3	-	-	-	-	-	-	-	-	-	0	0	63
- Auxiliar de Laboratório	138	41	26	14	1	-	-	-	-	-	-	-	-	0	0	220
- Auxiliar de Nutrição	77	39	4	1	-	-	-	-	-	-	-	-	-	0	0	121
- Auxiliar Op. Serv Diversos / Aux. Operacional	685	-	-	4	-	-	-	-	-	-	-	-	-	0	0	689
- Auxiliar Rural	2	18	12	-	-	-	-	-	-	-	-	-	-	0	0	32
- Cozinheiro / Copeiro / Auxiliar Cozinha	175	91	16	20	-	-	-	-	-	-	-	-	-	0	0	302
- Encanador / Marceneiro / Auxiliar Eletricista	86	1	-	1	-	-	-	-	-	-	-	-	-	0	0	88
- Operador de Máquina e Lavanderia	145	3	3	2	-	-	-	-	-	-	-	-	-	0	0	153
- Outros	389	76	12	23	1	-	-	-	-	-	-	-	-	0	0	501
	13.258	3.388	1.989	1.892	117	67	2	0	0	544	426	1.650	645	332	7	24.317

Fonte: SRH/MP

NS - Nível Superior / NI - Nível Intermediário / NA - Nível Auxiliar (Nível de escolaridade do Cargo).

(1) - Posição: abril/2009. (acumulado no ano)

Obs.: Em 2000, 2001 e 2002 estão sendo consideradas as informações que constam no cadastro SIAPE, entretanto, podem ser inconsistentes as informações de ingresso no Serviço Público Federal por concurso (Quantitativos - Cargos/Carreiras), tendo em vista que o preenchimento do campo "ingresso no serviço público", pelo órgão de origem, não era obrigatório.

* De 1995 até junho de 2006 os valores desta tabela correspondem ao Plano de Classificação de Cargos - PCC.

O PGPE foi criado pela lei n°11.357 de 19/10/06

Tabela 4.3 - Quantitativo de Ingressos no Serviço Público Federal, por concurso público, segundo o nível de escolaridade - SIAPE

Nível de Escolaridade	1995	1996	1997	1998	1999	2000	2001	2002	2003	2004	2005	2006	2007	2008	2009 ¹	Total
Superior (NS)	7.709	6.309	6.574	5.861	1.937	1.348	621	26	3.763	8.799	7.597	14.049	8.038	11.825	5.449	89.905
- Professor	2.604	3.131	3.387	3.124	620	601	122	6	472	2.287	2.153	4.011	1.862	4.656	3.062	32.098
- Outros	5.105	3.178	3.187	2.737	1.317	747	499	20	3.291	6.512	5.444	10.038	6.176	7.169	2.387	57.807
Intermediário (NI)	10.097	3.251	2.387	1.879	988	176	39	4	3.457	7.319	4.856	8.063	3.901	7.535	2.946	56.898
Auxiliar (NA)	1.869	367	94	75	2	-	-	-	-	3	-	-	-	-	-	2.410
Total	19.675	9.927	9.055	7.815	2.927	1.524	660	30	7.220	16.121	12.453	22.112	11.939	19.360	8.395	149.213

Fonte: SRH/MP

NS - Nível Superior / NI - Nível Intermediário / NA - Nível Auxiliar (Nível de escolaridade do Cargo).

(1) - Posição: abril/2009. (acumulado no ano)

Obs.: Em 2000, 2001 e 2002 estão sendo consideradas as informações que constam no cadastro SIAPE. Entretanto, podem ser inconsistentes as informações de ingresso no Serviço Público Federal por concurso (Quantitativos - Cargos/Carreiras), tendo em vista que o preenchimento do campo "ingresso no serviço público", pelo órgão de origem não era obrigatório.



Tabela 4.4 - Participação Percentual dos Ingressos no Serviço Público Federal, por concurso , segundo o nível de escolaridade - SIAPE

Nível de Escolaridade	Ingresso no Serviço Público Federal															
	1995	1996	1997	1998	1999	2000	2001	2002	2003	2004	2005	2006	2007	2008 ¹	2009 ¹	Total
Superior (NS)	39,2	63,6	72,6	75,0	66,2	88,5	94,1	86,7	52,1	54,6	61,0	63,5	67,3	61,1	64,9	60,25
- Professor	13,2	31,5	37,4	40,0	21,2	39,4	18,5	20,0	6,5	14,2	17,3	18,1	15,6	24,0	36,5	21,51
- Outros	25,9	32,0	35,2	35,0	45,0	49,0	75,6	66,7	45,6	40,4	43,7	45,4	51,7	37,0	28,4	38,74
Intermediário (NI)	51,3	32,7	26,4	24,0	33,8	11,5	5,9	13,3	47,9	45,4	39,0	36,5	32,7	38,9	35,1	38,13
Auxiliar (NA)	9,5	3,7	1,0	1,0	0,1	-	-	-	-	0,0	-	-	-	-	-	1,62
Total	100,0	100,0	100,0	100,0	100,0	100,0	100,0	100,0	100,0	100,0	100,0	100,0	100,0	100,0	100,0	100,0

Fonte: SRH/MP

NS - Nível Superior / NI - Nível Intermediário / NA - Nível Auxiliar (Nível de escolaridade do Cargo).

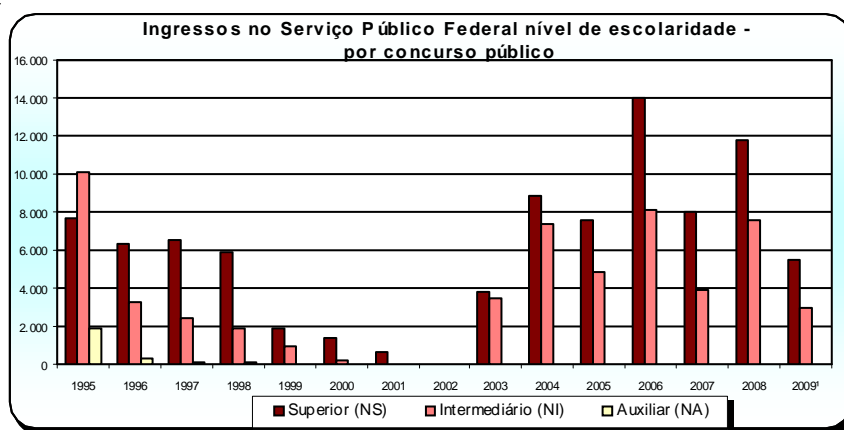
(1) - Posição: abril/2009. (acumulado no ano)

Obs.: Em 2000, 2001 e 2002 estão sendo consideradas as informações que constam no cadastro SIAPE. Entretanto, podem ser inconsistentes as informações de ingresso no Serviço Público Federal por concurso (Quantitativos - Cargos/Carreiras), tendo em vista que o preenchimento do campo "ingresso no serviço público", pelo órgão de origem não era obrigatório.

Tabela 4.5 - Idade Média dos Ingressos no Serviço Público Federal por concurso público - SIAPE

(Continuação)

Cargo / Carreira	1995	1996	1997	1998	1999	2000	2001	2002	2003	2004	2005	2006	2007	2008	2009 ¹
Fiscalização	-	36	37	39	34	-	-	-	34	32	39	39	34	38	0
- Médico do Trabalho - 40 Horas Mtb - NS	-	-	-	38	38	-	-	-	-	-	-	-	-	-	-
- Supervisor Médico Pericial - NS	-	-	-	39	30	-	-	-	-	-	-	-	-	-	-
- Perito Médico da Previdência Social - NS	-	-	-	-	-	-	-	-	-	-	39	39	38	41	-
- Engenheiro Agrônomo - MAARA - NS	-	36	37	-	-	-	-	-	-	-	-	-	-	-	-
- Fiscal Federal Agropecuário - NS	-	-	-	-	-	-	-	-	34	32	33	-	31	32	-
MAPA - Minist. Agricultura, Pec. e Abastecimento	-	-	-	-	-	-	-	-	-	-	-	-	-	30	0
- Agente de Insp. Sanit. e Ind. de Prod Origem Animal - NI	-	-	-	-	-	-	-	-	-	-	-	-	-	30	-
Previdência, Saúde e Trabalho **	-	-	-	-	-	-	-	-	-	-	-	32	31	32	27
- Cargos de Nível Superior - NS	-	-	-	-	-	-	-	-	-	-	-	35	33	33	34
- Cargos de Nível Intermediário- NI	-	-	-	-	-	-	-	-	-	-	-	29	30	31	27
Docente	35	35	35	34	37	38	37	37	36	36	36	37	36	36	36
- Professor de 3º grau - NS	35	36	36	35	38	39	38	37	38	37	36	37	37	36	37
- Professor de 1º e 2º graus - NS	34	34	34	33	35	36	35	-	34	34	34	35	35	35	-
Magistério do Ensino Básico Técn. e Tecnológico	-	-	-	-	-	-	-	-	-	-	-	-	-	-	34
- Professor do Ensino Básico, Técnico e Tecnológico	-	-	-	-	-	-	-	-	-	-	-	-	-	-	34
- Prof. Titular do Ensino Básico e Tecnológico	-	-	-	-	-	-	-	-	-	-	-	-	-	-	-
Carreira do Magistério do Ensino Básico Federal	-	-	-	-	-	-	-	-	-	-	-	-	-	-	28
- Professor do Ensino Básico Federal	-	-	-	-	-	-	-	-	-	-	-	-	-	-	28
CVM - Comissão de Valores Mobiliários	28	39	30	31	-	-	36	-	-	-	35	31	30	22	0
- Advogado - NS	25	-	27	27	-	-	-	-	-	-	-	-	-	-	-
- Analista - NS	31	38	31	32	-	-	36	-	-	-	35	38	52	-	-
- Inspetor - NS	27	39	32	34	-	-	35	-	-	-	35	40	-	-	-
- Cargos de Nível Intermediário - NI	29	-	-	-	-	-	-	-	-	-	-	30	29	22	-
SUSEP - Superintendência de Seguros Privados	-	35	30	-	30	30	32	-	-	-	-	33	33	-	-
- Analista Técnico - NS	-	37	-	-	32	-	32	-	-	-	-	33	33	-	-
- Procurador Autárquico - NS	-	33	-	-	28	-	-	-	-	-	-	-	-	-	-
- Cargos de Nível Intermediário - NI	-	-	30	-	-	-	-	-	-	-	-	-	-	-	-
PGPE - Plano Geral de Cargos do Poder Executivo*	32	32	32	31	35	34	30	-	-	30	28	29	30	31	27
- Cargos de Nível Superior - NS	34	34	35	34	35	35	-	-	-	30	31	30	31	32	37
- Cargos de Nível Intermediário - NI	30	31	31	29	30	32	30	-	-	29	25	28	28	29	25
- Cargos de Nível Auxiliar - NA	32	32	31	30	41	-	-	-	-	-	-	-	-	-	-
Técnico-Administrativos das IFES	-	-	-	-	-	-	-	-	31	31	30	30	31	30	31
- Cargos de Nível Superior - NS	-	-	-	-	-	-	-	-	34	32	34	32	32	31	32
- Cargos de Nível Intermediário - NI	-	-	-	-	-	-	-	-	27	30	29	29	29	29	30
- Cargos de Nível Auxiliar - NA	-	-	-	-	-	-	-	-	-	31	-	-	-	-	-
DACTA - Grupo-Defesa Aérea e Contr. do Tráfego Aéreo	-	-	-	-	-	-	-	-	-	-	-	27	32	28	0
- Cargos de Nível Superior - NS	-	-	-	-	-	-	-	-	-	-	-	28	47	34	-
- Cargos de Nível Intermediário - NI	-	-	-	-	-	-	-	-	-	-	-	27	30	27	-
Ministério do Meio Ambiente	-	-	-	-	-	-	-	-	-	-	31	30	32	29	30
- Analista Ambiental - NS	-	-	-	-	-	-	-	-	-	-	31	30	32	29	30
Ministério da Cultura	-	-	-	-	-	-	-	-	-	-	-	31	33	34	0
- Cargos de Nível Superior - NS	-	-	-	-	-	-	-	-	-	-	-	31	33	34	-
- Cargos de Nível Intermediário- NI	-	-	-	-	-	-	-	-	-	-	-	24	34	-	-
Previdenciária	-	-	-	-	-	-	-	-	31	31	-	-	32	33	0
- Médico Perito Previdenciário	-	-	-	-	-	-	-	-	-	-	-	-	-	33	-
- Analista Previdenciário - NS	-	-	-	-	-	-	-	-	31	33	-	-	32	-	-
- Técnico Previdenciário - NI	-	-	-	-	-	-	-	-	31	29	-	-	-	-	-
Infra-Estrutura (Carreira)	-	-	-	-	-	-	-	-	-	-	-	-	-	35	38
- Analista de Infra-Estrutura - NS	-	-	-	-	-	-	-	-	-	-	-	-	-	33	32
- Especialista de Infra-Estrutura Sênior- NS	-	-	-	-	-	-	-	-	-	-	-	-	-	48	50

Tabela 4.5 - Idade Média dos Ingressos no Serviço Público Federal por concurso público - SIAPE

Cargo / Carreira	(Conclusão)															
	1995	1996	1997	1998	1999	2000	2001	2002	2003	2004	2005	2006	2007	2008	2009 ¹	
Seguro Social	-	-	-	-	-	-	-	-	-	-	31	28	29	31	29	31
- Analista do Seguro Social - NS	-	-	-	-	-	-	-	-	-	-	33	31	32	32	31	32
- Técnico do Seguro Social - NI	-	-	-	-	-	-	-	-	-	-	-	-	-	-	28	30
- Cargos de Nível Intermediário - NI	-	-	-	-	-	-	-	-	-	-	30	27	28	31	-	-
IBGE - Inst. Nacional de Geografia e Estatística (Carreira)	-	-	-	-	-	-	-	-	-	-	-	-	26	24	28	33
- Anal. de Plan., Gestão e Infra-Estr. em Inf. Geo. E Estatíst.-NS	-	-	-	-	-	-	-	-	-	-	-	-	-	35	-	-
- Pesquisador em Informações Geográficas e Estatíst.- NS	-	-	-	-	-	-	-	-	-	-	-	-	-	-	-	33
- Tecnologista em Informações Geográficas e Estatíst - NS	-	-	-	-	-	-	-	-	-	-	-	-	39	57	-	-
- Técnico em Informações Geográficas e Estatísticos - NI	-	-	-	-	-	-	-	-	-	-	-	-	26	23	28	-
- Téc. em Plan., Gestão e Infra-estr. em Inf. Geo. Estatíst. - NS	-	-	-	-	-	-	-	-	-	-	-	-	-	-	-	-
FIOCRUZ - Fundação Oswaldo Cruz (Carreira)	-	-	-	-	-	-	-	-	-	-	-	33	34	35	0	0
- Analista de Gestão em Saúde - NS	-	-	-	-	-	-	-	-	-	-	-	38	35	38	-	-
- Pesquisador em Saúde Pública - NS	-	-	-	-	-	-	-	-	-	-	-	36	39	36	-	-
- Tecnologista em Saúde Pública - NS	-	-	-	-	-	-	-	-	-	-	-	36	34	36	-	-
- Assistente Técnico de Gestão em Saúde Pública - NI	-	-	-	-	-	-	-	-	-	-	-	-	-	-	-	-
- Técnico em Saúde Pública - NI	-	-	-	-	-	-	-	-	-	-	-	30	31	30	-	-
INMETRO - Inst. Nac. de Metrol. Nomal. e Qualidade	-	-	-	-	-	-	-	-	-	-	-	-	-	-	33	0
- Pesquisador-Tecnologista em Metrologia e Qualidade - NS	-	-	-	-	-	-	-	-	-	-	-	-	-	-	34	-
- Analista Executivo em Metrologia e Qualidade - NS	-	-	-	-	-	-	-	-	-	-	-	-	-	-	31	-
- Especialista em Metrologia e Qualidade - NS	-	-	-	-	-	-	-	-	-	-	-	-	-	-	67	-
INPI - Instituto Nacional da Propriedade Industrial	-	-	-	-	-	-	-	-	-	-	-	33	32	-	-	0
- Analista de Plan., Gestão de Infra-estr. em Prop. Industrial - NS	-	-	-	-	-	-	-	-	-	-	-	33	32	-	-	-
- Pesquisador em Propriedade Industrial - NS	-	-	-	-	-	-	-	-	-	-	-	33	32	-	-	-
- Tecnologista em Propriedade Industrial - NS	-	-	-	-	-	-	-	-	-	-	-	-	-	-	-	-
- Técnico em Propriedade Industrial em Saúde - NI	-	-	-	-	-	-	-	-	-	-	-	-	-	-	-	-
- Técnico em Plan., Gestão e Infra-estr. em Prop. Industrial - NI	-	-	-	-	-	-	-	-	-	-	-	36	32	-	-	-
FNDE - Fundo Nac. de Desenvolvimento da Educação	-	-	-	-	-	-	-	-	-	-	-	-	-	-	27	0
- Especialista em Financiamento e Execução - NS	-	-	-	-	-	-	-	-	-	-	-	-	-	-	28	-
- Técnico em Financiamento e Execução - NI	-	-	-	-	-	-	-	-	-	-	-	-	-	-	26	-
INEP - Inst. Nac. de Estudos e Pesquisas Educacionais	-	-	-	-	-	-	-	-	-	-	-	-	-	-	30	0
- Técnico de Informações Educacionais - NS	-	-	-	-	-	-	-	-	-	-	-	-	-	-	24	-
- Pesquisador Tecnologista em Informações Educacionais - NI	-	-	-	-	-	-	-	-	-	-	-	-	-	-	32	-
SUFRAMA - Superintendência da Zona Franca de Manaus	-	-	-	-	-	-	-	-	-	-	-	-	-	-	31	40
- Cargos de Nível Superior - NS	-	-	-	-	-	-	-	-	-	-	-	-	-	-	34	37
- Cargos de Nível Intermediário - NI	-	-	-	-	-	-	-	-	-	-	-	-	-	-	29	42
- Cargos de Nível Auxiliar - NA	-	-	-	-	-	-	-	-	-	-	-	-	-	-	-	-
Agência Nacional de Águas	-	-	-	-	-	-	-	-	-	-	32	-	33	35	-	0
- Especialista em GeoProcessamento - NS	-	-	-	-	-	-	-	-	-	-	31	-	44	38	-	-
- Especialista em Recursos Hídricos - NS	-	-	-	-	-	-	-	-	-	-	32	-	35	35	-	-
- Analista Administrativo - NS	-	-	-	-	-	-	-	-	-	-	-	-	29	35	-	-
Agências Reguladoras	-	-	-	-	-	-	-	-	-	-	-	32	31	31	32	32
- Especialista em Regulação - NS	-	-	-	-	-	-	-	-	-	-	-	33	34	32	33	36
- Analista Administrativo - NS	-	-	-	-	-	-	-	-	-	-	-	34	31	31	32	32
- Técnico em Regulação - NI	-	-	-	-	-	-	-	-	-	-	-	31	32	32	31	32
- Técnico Administrativo - NI	-	-	-	-	-	-	-	-	-	-	-	25	26	27	27	28
DNIT - Depart. Nac. de Infra-Estrutura de Transportes	-	-	-	-	-	-	-	-	-	-	-	-	26	32	-	0
- Analista de Infra-Estrutura de Transportes - NS	-	-	-	-	-	-	-	-	-	-	-	-	34	37	-	-
- Analista Administrativo - NS	-	-	-	-	-	-	-	-	-	-	-	-	31	33	-	-
- Técnico de Suporte à Infra-Estrutura de Transporte - NI	-	-	-	-	-	-	-	-	-	-	-	-	28	30	-	-
- Técnico Administrativo	-	-	-	-	-	-	-	-	-	-	-	-	25	27	-	-
Total	31	33	34	33	33	35	33	34	32	32	31	32	32	32	32	33

Fonte: SRH/MP

NS - Nível Superior / NI - Nível Intermediário / NA - Nível Auxiliar (Nível de escolaridade do Cargo).

(1) - Posição: abril/2009. (acumulado no ano)

* De 1995 até junho de 2006 os valores desta tabela correspondem ao Plano de Classificação de Cargos - PCC.

O PGPE foi criado pela lei nº 11.357 de 19/10/06

** De 1995 até dezembro de 2006 os valores desta tabela correspondem à Carreira da Seguridade Social.

A Carreira da Previdência, da Saúde e do Trabalho foi criada pela lei nº 11.355 de 19/10/2006

Tabela 4.6 - Ingressos no Serviço Público Federal por nível de escolaridade, segundo a contratação por tempo determinado - SIAPE

Nível de Escolaridade	1995	1996	1997	1998	1999	2000	2001	2002	2003	2004	2005	2006	2007	2008	2009 ¹
Superior - NS	5.351	7.687	7.248	5.821	5.056	7.045	6.080	2.054	5.429	6.038	6.523	6.742	7.732	8.062	3.104
- Professor	4.724	6.749	5.872	4.588	3.792	5.205	4.524	472	3.833	6.038	6.523	6.742	7.732	8.057	2.809
- Médico Residente	622	938	1.375	1.233	1.261	1.840	1.556	1.582	1.596	-	-	-	-	0	0
- Outros	5	-	1	-	3	-	-	-	-	-	-	-	-	5	295
Intermediário - NI	1	118	1.416	1.508	932	2.109	2.631	7	1.090	805	1.774	1.216	1.485	2.716	640
- Agente Credenciado	-	-	1.413	1.504	916	2.109	2.631	7	1.089	772	1.774	1.216	1.485	2.713	640
- Artífice	-	117	3	4	16	-	-	-	1	-	-	-	-	0	0
- Outros	1	1	-	-	-	-	-	-	-	33	-	-	-	3	0
Auxiliar - NA	9	102	-	3	-	-	-	-	-	-	-	-	-	0	0
Demais Cargos	107	866	844	345	637	611	1.886	2.273	7.129	4.864	6.834	3.520	3.306	7.857	1.330
Total	5.468	8.773	9.508	7.677	6.625	9.765	10.597	4.334	13.648	11.707	15.131	11.478	12.523	18.635	5.074

Fonte: SRH/MP

NS - Nível Superior / NI - Nível Intermediário / NA - Nível Auxiliar

(1) - Posição: abril/2009 (acumulado no ano).



Tabela 4.7 - Participação percentual dos Ingressos no Serviço Público Federal por nível de escolaridade, segundo a contratação por tempo determinado - SIAPE

Nível de Escolaridade	1995	1996	1997	1998	1999	2000	2001	2002	2003	2004	2005	2006	2007	2008	2009 ¹
Superior - NS	97,9	87,6	76,2	75,8	76,3	72,1	57,4	47,4	39,8	51,6	43,1	58,7	61,7	43,3	61,2
- Professor	86,4	123,4	61,8	59,8	57,2	53,3	42,7	10,9	28,1	51,6	43,1	58,7	61,7	43,2	55,4
- Médico Residente	11,4	17,2	14,5	16,1	19,0	18,8	14,7	36,5	11,7	-	-	-	-	-	-
- Outros	0,1	-	0,0	-	0,0	-	-	-	-	-	-	-	-	0,0	5,8
Intermediário - NI	0,0	1,3	14,9	19,6	14,1	21,6	24,8	0,2	8,0	6,9	11,7	10,6	11,9	14,6	12,6
- Agente Credenciado	-	-	14,9	19,6	13,8	21,6	24,8	0,2	8,0	6,6	11,7	10,6	11,9	14,6	12,6
- Artífice	-	1,3	0,0	0,1	0,2	-	-	-	0,0	-	-	-	-	-	-
- Outros	0,0	0,0	-	-	-	-	-	-	-	0,3	-	-	-	0,0	0,0
Auxiliar - NA	0,2	1,2	-	0,0	-	-	-	-	-	-	-	-	-	-	-
Demais Cargos	2,0	9,9	8,9	4,5	9,6	6,3	17,8	52,4	52,2	41,5	45,2	30,7	26,4	42,2	26,2
Total	100,0	100,0	100,0	100,0	100,0	100,0	100,0	100,0	100,0	100,0	100,0	100,0	100,0	100,0	100,0

Fonte: SRH/MP

NS - Nível Superior / NI - Nível Intermediário / NA - Nível Auxiliar

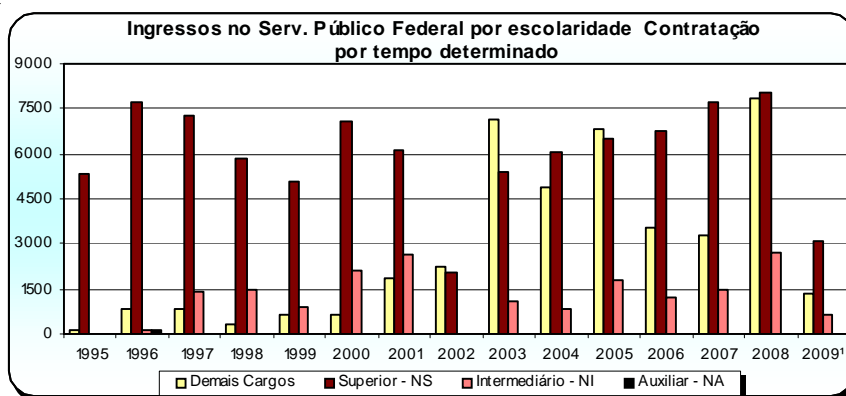
(1) - Posição: abril/2009 (acumulado no ano).

Cargos e Funções de Confiança e Gratificações

5 Seção

Esta seção abrange os ocupantes de Cargos e Funções de Confiança e Gratificações do Poder Executivo Federal (Administração Direta, Autarquia e Fundação), os quais podem ser ocupados por servidores com cargo efetivo, requisitados de outros órgãos ou esferas e sem vínculo com o Serviço Público. São destacadas informações quantitativas sobre:

- Sexo;
- Idade média;
- Nível de escolaridade da função;

A fonte dos dados encontrados nesta seção é o Sistema Integrado de Administração de Recursos Humanos - SIAPE por meio da Secretaria de Recursos Humanos do Ministério do Planejamento, Orçamento e Gestão.

Tabela 5.1 - Quantitativo de ocupantes de Cargos e Funções de Confiança e Gratificações do Poder Executivo Federal¹, de 1997 a 2009 - SIAPE

Cargos, Funções e Gratificações	1997	1998	1999	2000	2001	2002	2003	2004	2005	2006	2007	2008 ²	2009 ³
CA - Cargo Comissionado de Assessoria	-	-	-	132	122	188	212	230	236	278	299	286	272
CAS - Cargo Comissionado de Assistência	-	-	-	34	41	122	145	168	185	198	213	231	229
CCD - Cargo Comissionado de Direção	-	-	-	25	30	42	39	35	35	38	40	44	44
CCT - Cargo Comissionado Técnico	-	-	-	414	605	857	854	884	888	952	1015	1.216	1.291
CD - Cargo de Direção - IFES	2.964	3.048	3.063	3.040	3.038	3.087	3.128	3.207	3.208	3.592	3723	4.246	4.970
CGE - Cargo Comissionado de Gerência Executiva	-	-	-	194	316	465	517	559	554	615	662	663	669
DAS - Direção de Assessoramento Superior	17.607	17.183	16.306	17.389	17.995	18.374	17.559	19.083	19.925	19.797	20.159	20.599	20.669
FCI - Função Comissionada	-	-	-	-	-	-	-	-	-	1.252	1.271	1.280	1.280
FCT - Função Comissionada Técnica	-	-	-	755	6.522	4.838	6.148	4.432	4.162	4.721	5.507	5.509	5.413
FG - Função Gratificada - IFES	18.016	17.527	17.586	17.470	17.445	17.568	17.601	17.913	17.890	18.610	19.442	20.147	20.840
FGR - Função Gratificada - Lei 8.216/91	26.147	25.596	16.899	18.905	19.278	18.916	17.264	17.162	18.149	17.137	17.304	17.723	17.734
GR - Gratificação de Representação	888	878	759	706	654	603	544	496	466	440	416	401	395
GSE - Gratif. Serv. Ext/Censo-96 - Temporário	154	118	139	2.207	391	397	237	390	383	1.687	1.896	535	563
GT - Gratificação Técnica - AGU	1.419	1.558	1.674	1.598	1.821	485	531	510	583	619	612	600	611
GTS - Gratificação Temporária - SIPAM	-	-	-	-	-	-	-	-	79	78	74	81	85
NES - Cargo de Natureza Especial	51	53	60	37	39	76	50	53	50	50	52	53	52
RGA - ABIN (Gratif. Repres. de Gab. - Apoio (PR/VPR)	-	-	-	-	-	5	5	3	3	3	3	3	3
RGA - AGU (Gratif. Repres. de Gab. - Apoio (PR/VPR)	66	77	87	87	79	14	29	35	32	34	39	55	57
RGA - MJ (Gratif. Repres. de Gab. - Apoio (PR/VPR)	-	-	-	-	-	-	-	-	51	64	76	80	78
RGA - PR (Gratif. Repres. de Gab. - Apoio (PR/VPR)	1.202	1.158	1.030	937	1.048	908	958	868	942	997	1.019	1.042	1.052
RGA - VPR (Gratif. Repres. de Gab. - Apoio (PR/VPR)	50	53	50	52	49	44	39	30	30	29	28	29	28
RGM - Gratif. Repres. de Gabinete (MIN)	1.051	915	887	877	780	740	615	542	459	428	369	401	426
RMA - ANAC	-	-	-	-	-	-	-	-	-	41	48	47	41
RMA - EMFA (Gratif. Repres. de Gab. Apoio Militar (PR/VPR)	253	274	305	320	300	313	310	317	321	314	321	333	333
RMA - PR (Gratif. Repres. de Gab. Apoio Militar (PR/VPR)	513	555	533	517	523	551	646	705	757	761	853	818	828
RMA - VPR (Gratif. Repres. de Gab.e Apoio Militar (PR/VPR)	27	27	29	33	34	35	36	43	42	41	39	41	41
RMA - ANAC (Gratif. Repres. de Gab.e Apoio Militar (PR/VPR)	-	-	-	-	-	-	-	-	-	6	31	20	18
RMM - MAER (Gratif. Repres. de Gabinete Militar/EMFA)	6	8	9	6	5	6	1	-	-	-	-	-	-
RMP - EMFA (Gratif. de Repres. de Gabinete Militar)	171	180	197	199	193	189	180	116	189	210	214	208	215
RMP - PR (Gratif. de Repres. de Gabinete Militar)	112	126	94	97	92	99	118	9	125	135	147	157	159
RMP - VPR (Gratif. de Repres. de Gabinete Militar)	8	7	8	9	9	9	8	8	9	9	9	9	9
Total	70.705	69.341	59.715	66.040	71.409	68.931	67.774	67.798	69.753	73.136	75.881	76.857	78.405
ETG - Estagiário	-	-	-	-	-	-	-	-	-	-	-	24.139	24.857

Elaborado: SRH/MP.

1 - Inclui os servidores civis da administração direta, autarquias e fundações do Poder Executivo.

2 - De 1997 a 2008 foram considerados os quantitativos do mês de Dezembro de cada ano.

3 - Posição: abril/2009

Tabela 5.2 - Quantitativo e Idade Média dos ocupantes de Cargos e Funções de Confiança e Gratificações do Poder Executivo Federal¹, segundo o sexo - SIAPE

Cargos, Funções e Gratificações	Posição - Abr/2009					
	Masculino		Feminino		Total	
	Quant.	Idade Média	Quant.	Idade Média	Quant.	Idade Média
CA - Cargo Comissionado de Assessoria	173	47	99	41	272	45
CAS - Cargo Comissionado de Assistência	105	39	124	37	229	38
CCD - Cargo Comissionado de Direção	39	54	5	45	44	53
CCT - Cargo Comissionado Técnico	736	44	555	43	1.291	44
CD - Cargo de Direção - IFES	3.242	48	1.728	48	4.970	48
CGE - Cargo Comissionado de Gerência Executiva	444	49	225	46	669	48
DAS - Direção de Assessoramento Superior	11.844	46	8.825	44	20.669	45
FCI - Função Comissionada	653	45	627	47	1.280	46
FCT - Função Comissionada Técnica	2.481	51	2.932	49	5.413	50
FG - Função Gratificada - IFES	10.400	46	10.440	46	20.840	46
FGR - Função Gratificada - Lei 8.216/91	9.976	47	7.758	48	17.734	47
GR - Gratificação de Representação	194	53	201	51	395	52
GSE - Gratif. Serv. Ext/Censo-96 - Temporário	383	49	180	46	563	48
GT - Gratificação Técnica - AGU	274	49	337	48	611	47
GTS - Gratificação Temporária - SIPAM	53	45	32	46	85	49
NES - Cargo de Natureza Especial	44	50	8	53	52	50
RGA - ABIN (Gratif. Repres. de Gab. - Apoio (PR/VPR))	2	46	1	54	3	48
RGA - AGU (Gratif. Repres. de Gab. - Apoio (PR/VPR))	28	46	29	44	57	45
RGA - MJ (Gratif. Repres. de Gab. - Apoio (PR/VPR))	34	44	44	44	78	44
RGA - PR (Gratif. Repres. de Gab. - Apoio (PR/VPR))	649	49	403	46	1.052	48
RGA - VPR (Gratif. Repres. de Gab. - Apoio (PR/VPR))	15	50	13	50	28	50
RGM - Gratif. Repres. de Gabinete (MIN)	220	54	206	53	426	53
RMA - ANAC	38	45	3	44	41	45
RMA - EMFA (Gratif. Repres. de Gab. Apoio Militar (PR/VPR))	324	38	9	42	333	38
RMA - PR (Gratif. Repres. de Gab. Apoio Militar (PR/VPR))	789	38	39	40	828	38
RMA - VPR (Gratif. Repres. de Gab.e Apoio Militar (PR/VPR))	37	41	4	32	41	40
RMP - ANAC (Gratif. Repres. de Gab.e Apoio Militar (PR/VPR))	17	41	1	27	18	40
RMP - EMFA (Gratif. de Repres. de Gabinete Militar)	210	47	5	45	215	47
RMP - PR (Gratif. de Repres. de Gabinete Militar)	149	42	10	38	159	42
RMP - VPR (Gratif. de Repres. de Gabinete Militar)	9	41	0	0	9	41
Total	43.562	42	34.843	39	78.405	40
ETG - Estagiários	10.117	21	14.740	21	24.857	21

Elaborado: SRH/MP.

1 - Inclui os servidores civis da administração direta, autarquias e fundações do Poder Executivo.

Tabela 5.3 - Quantitativo de ocupantes de Cargos e Funções de Confiança e Gratificações do Poder Executivo Federal ¹, segundo o nível de escolaridade - SIAPE

Cargos, Funções e Gratificações	Posição - Abr/2009					
	1º Grau	2º Grau	3º Grau	Especialização	Pós-Graduação ²	Total
CA - Cargo Comissionado de Assessoria	1	43	228	-	-	272
CAS - Cargo Comissionado de Assistência	8	112	109	-	-	229
CCD - Cargo Comissionado de Direção	-	1	43	-	-	44
CCT - Cargo Comissionado Técnico	17	228	1.046	-	-	1.291
CD - Cargo de Direção - IFES	8	299	1.662	486	2.515	4.970
CGE - Cargo Comissionado de Gerência Executiva	2	23	644	-	-	669
DAS - Direção de Assessoramento Superior	401	4.341	12.854	997	2.076	20.669
FCI - Função Comissionada Individual	26	575	678	1	-	1.280
FCT - Função Comissionada Técnica	334	1.992	3.086	1	-	5.413
FG - Função Gratificada - IFES	954	5.225	7.100	1.167	6.394	20.840
FGR - Função Gratificada - Lei 8.216/91	1.322	6.498	9.713	95	106	17.734
GR - Gratificação de Representação	161	165	69	-	-	395
GSE - Gratif. Serv. Ext/Censo-96 - Temporário	7	240	315	-	1	563
GT - Gratificação Técnica - AGU	36	235	340	-	-	611
GTS - Gratificação Temporário - SIPAM	0	10	75	-	-	85
NES - Cargo de Natureza Especial	0	2	50	-	-	52
RGA - ABIN (Gratif. Repres. de Gab. - Apoio (PR/VPR)	0	0	3	-	-	3
RGA - AGU (Gratif. Repres. de Gab. - Apoio (PR/VPR)	4	36	17	-	-	57
RGA - MJ (Gratif. Repres. de Gab. - Apoio (PR/VPR)	8	46	24	-	-	78
RGA - PR (Gratif. Repres. de Gab. - Apoio (PR/VPR)	255	471	326	-	-	1.052
RGA - VPR (Gratif. Repres. de Gab. - Apoio (PR/VPR)	15	8	5	-	-	28
RGM - Gratif. Repres. de Gabinete (MIN)	182	194	50	-	-	426
RMA - ANAC (Gratif. Repres. de Gab. Apoio Militar (PR/VPR)	0	12	29	-	-	41
RMA - EMFA (Gratif. Repres. de Gab. Apoio Militar (PR/VPR)	24	231	78	-	-	333
RMA - PR (Gratif. Repres. de Gab. Apoio Militar (PR/VPR)	244	502	82	-	-	828
RMA - VPR (Gratif. Repres. de Gab.e Apoio Militar (PR/VPR)	13	24	4	-	-	41
RMP -ANAC (Gratif. Repres. de Gab.e Apoio Militar (PR/VPR)	0	0	18	-	-	18
RMP - EMFA (Gratif. de Repres. de Gabinete Militar)	0	9	206	-	-	215
RMP - PR (Gratif. de Repres. de Gabinete Militar)	1	18	140	-	-	159
RMP - VPR (Gratif. de Repres. de Gabinete Militar)	0	0	9	-	-	9
Total	4.023	21.540	39.003	2.747	11.092	78.405
ETG - Estagiário	2.885	13.073	8.899	0	0	24.857

Elaborado: SRH/MP.

1 - Inclui os servidores civis da administração direta, autarquias e fundações do Poder Executivo.

2 - Incluído: Aperfeiçoamento, Mestrado, Doutorado, Phd, Livre Docência.

Tabela 5.4 - Quantitativo e Idade Média dos ocupantes de Cargos Comissionados do Governo do Distrito Federal, segundo o sexo - SIAPE

Posição - Abr/2009

Cargos, Funções e Gratificações	Masculino		Feminino		Total	
	Quant.	Idade Média	Quant.	Idade Média	Quant.	Idade Média
CNE - Cargos de Natureza Especial / GDF *	14	48	1	48	15	48
DFA / GDF (Cargos Comissionados) *	109	43	80	43	189	42
DFG / GDF (Cargos Comissionados) *	516	43	200	43	716	43
GNE - Gratif. Função de Natureza Especial / GDF *	587	39	108	39	695	39
Total	1.226	41	389	41	1.615	41

Elaborado: SRH/MP.

* Cargos Comissionados

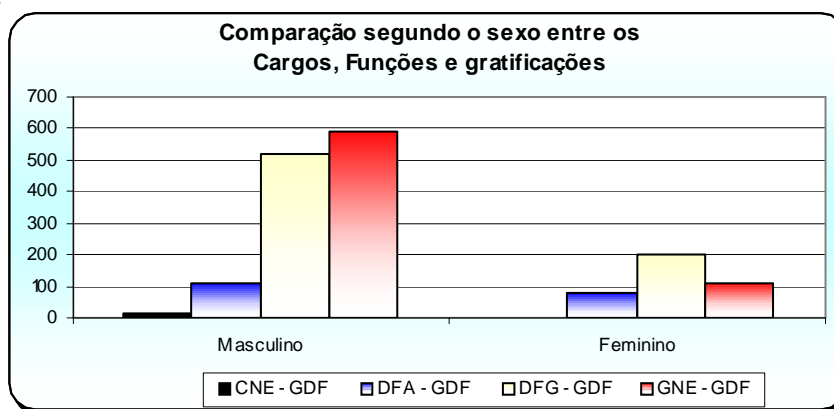
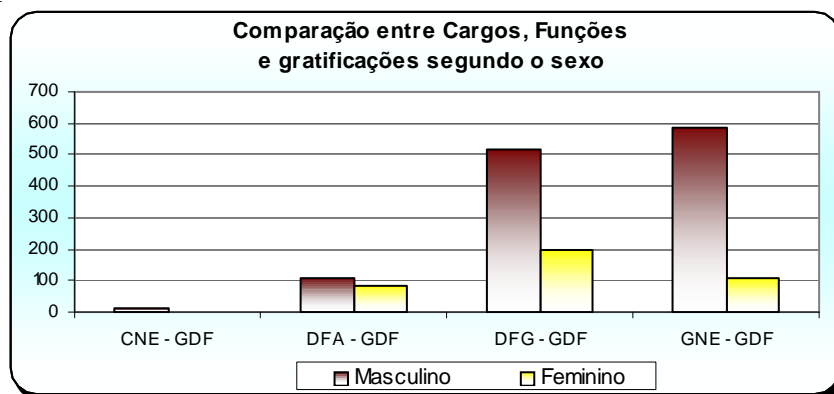

DAS

Com o objetivo de dar mais vazão aos ocupantes de Cargos e Funções de Confiança e Gratificações do Poder Executivo Federal (Administração Direta, Autarquia e Fundação), o conjunto de indicadores abrange com especificidade os cargos de DAS (Diretoria e Assessoramento Superior), visando, principalmente, delinear as informações quantitativas sobre:

- Sexo;
- Idade média;
- Nível de escolaridade da função;
- Remuneração média;
- Participações Percentuais.

A fonte dos dados encontrados nesta seção é o Sistema Integrado de Administração de Recursos Humanos - SIAPE por meio da Secretaria de Recursos Humanos do Ministério do Planejamento, Orçamento e Gestão.

Tabela 5.5 - Quantitativo dos ocupantes de DAS, segundo o nível de função - SIAPE

Nível da Função	1997	1998	1999	2000	2001	2002	2003	2004	2005	2006	2007	2008	2009 ²
DAS-1	6.820	6.554	5.681	6.503	6.665	6.733	6.551	6.761	7.054	6.821	6.836	6.929	6.948
DAS-2	5.943	5.678	5.313	5.442	5.615	5.703	4.658	5.213	5.480	5.366	5.550	5.673	5.669
DAS-3	2.472	2.490	2.690	2.826	2.828	2.954	3.055	3.420	3.509	3.588	3.703	3.785	3.807
DAS-4	1.682	1.716	1.810	1.866	2.073	2.158	2.341	2.651	2.785	2.886	2.946	3.027	3.061
DAS-5	558	607	666	606	662	672	772	852	911	943	951	978	976
DAS-6	132	138	146	146	152	154	182	186	186	193	201	205	208
Total	17.607	17.183	16.306	17.389	17.995	18.374	17.559	19.083	19.925	19.797	20.187	20.597	20.669

Fonte: SRH/MP.

1- Inclui os servidores civis da administração direta, autarquias e Fundações do Poder Executivo.

2- Posição: abril/2009

De 1997 a 2008 foram considerados os quantitativos do mês de Dezembro de cada ano.

Tabela 5.6 - Participação Percentual do Quantitativo dos ocupantes de DAS, segundo o nível de função - SIAPE

Nível da Função	1997	1998	1999	2000	2001	2002	2003	2004	2005	2006	2007	2008	2009 ²
DAS-1	38,7	38,1	34,8	37,4	37,0	36,6	37,3	35,4	35,4	34,5	33,9	33,6	33,6
DAS-2	33,8	33,0	32,6	31,3	31,2	31,0	26,5	27,3	27,5	27,1	27,5	27,5	27,4
DAS-3	14,0	14,5	16,5	16,3	15,7	16,1	17,4	17,9	17,6	18,1	18,3	18,4	18,4
DAS-4	9,6	10,0	11,1	10,7	11,5	11,7	13,3	13,9	14,0	14,6	14,6	14,7	14,8
DAS-5	3,2	3,5	4,1	3,5	3,7	3,7	4,4	4,5	4,6	4,8	4,7	4,7	4,7
DAS-6	0,7	0,8	0,9	0,8	0,8	0,8	1,0	1,0	0,9	1,0	1,0	1,0	1,0
Total	100,0	100,0	100,0	100,0	100,0	100,0	100,0	100,0	100,0	100,0	100,0	100,0	100,0

Fonte: SRH/MP.

1- Inclui os servidores civis da administração direta, autarquias e Fundações do Poder Executivo.

2- Posição: abril/2009

De 1997 a 2008 foram considerados os quantitativos do mês de Dezembro de cada ano.

Tabela 5.7 - Idade Média dos ocupantes de DAS, segundo o nível de função - SIAPE

Nível da Função	1997	1998	1999	2000	2001	2002	2003	2004	2005	2006	2007	2008	2009 ²
DAS-1	42	42	43	43	43	43	43	43	44	45	45	45	45
DAS-2	43	43	43	43	43	43	43	43	44	44	44	44	44
DAS-3	45	45	45	45	45	45	44	44	45	45	45	45	45
DAS-4	47	47	46	47	47	47	46	46	46	46	46	46	46
DAS-5	49	49	48	49	50	50	48	48	48	48	48	49	49
DAS-6	52	52	52	53	53	53	51	51	51	52	52	52	52
Total	46	46	46	47	47	47	46	46	45	45	45	45	45

Fonte: SRH/MP.

1- Inclui os servidores civis da administração direta, autarquias e Fundações do Poder Executivo.

2- Posição: abril/2009

De 1997 a 2008 foram considerados os quantitativos do mês de Dezembro de cada ano.

Tabela 5.8 - Quantitativo, idade média, remuneração média, nível de escolaridade e sexo dos ocupantes de DAS - SIAPE

Nível da Função	Qtde Servidores	Idade Média	Remuneração Média ¹ (R\$ correntes)	Nível Superior - %	Sexo Feminino - %	Posição - Abr/2009
						Serv. Efetivo + Requisitado ² - %
DAS-1	6.948	45	3.732,05	64,6	45,3	71,5
DAS-2	5.669	44	3.738,38	76,4	45,0	73,7
DAS-3	3.807	45	4.592,88	83,2	45,3	70,6
DAS-4	3.061	46	5.986,10	92,1	36,9	63,3
DAS-5	976	49	7.222,65	95,3	23,6	62,1
DAS-6	208	52	8.584,02	91,8	20,2	53,4
Total	20.669	45	4.439,81	77,1	42,7	70,1

Fonte: SRH/MP.

1 - Considerado a remuneração do cargo e da função; estão incluídos no cálculo dos valores somente os servidores efetivos + requisitados (Administração Pública Federal Direta, Autarquias e Fundações)

2 - Servidor efetivo e requisitado (Administração Pública Federal Direta, Autarquias, Fundações, Estados, Municípios, DF, Empresas Públicas, Sociedades de Economia Mista, Tribunais, Câmara, Senado e Ministério Público).

Tabela 5.9 - Quantitativo e participação percentual dos ocupantes de DAS, por nível de escolaridade, segundo o nível da função - SIAPE

Nível da Função	Quantitativo e Participação percentual por Nível de Escolaridade										Total	
	1º Grau		2º Grau		3º Grau		Especialização		Pós-Graduação ¹		Quant.	%
	Quant.	%	Quant.	%	Quant.	%	Quant.	%	Quant.	%	Quant.	%
DAS-1	289	4,2	2.168	31,2	3.455	49,7	394	5,7	642	9,2	6.948	100,0
DAS-2	60	1,1	1.279	22,6	3.493	61,6	320	5,6	517	9,1	5.669	100,0
DAS-3	33	0,9	607	15,9	2.753	72,3	157	4,1	257	6,8	3.807	100,0
DAS-4	13	0,4	230	7,5	2.542	83,0	98	3,2	178	5,8	3.061	100,0
DAS-5	4	0,4	42	4,3	841	86,2	23	2,4	66	6,8	976	100,0
DAS-6	2	1,0	15	7,2	166	79,8	5	2,4	20	9,6	208	100,0
Total	401	1,9	4.341	21,0	13.250	64,1	997	4,8	1.680	8,1	20.669	100,0

Fonte: SRH/MP.

1 - Incluído: Aperfeiçoamento, Mestrado, Doutorado, Phd, Livre Docência.



Tabela 5.10 - Quantitativo e participação percentual dos ocupantes de DAS, por vínculo com a União, segundo o nível da função - SIAPE

Posição - Abr/2009

Nível da Função	Quantitativo e Participação percentual dos ocupantes de DAS									
	Servidor Efetivo + Requisitado ¹		Requisitado de outros Órgãos e Esfera ²		Sem Vínculo ³		Aposentado		Total	
	Quant.	%	Quant.	%	Quant.	%	Quant.	%	Quant.	%
DAS-1	4.845	69,7	121	1,7	1.788	25,7	194	2,8	6.948	100,0
DAS-2	4.029	71,1	150	2,6	1.312	23,1	178	3,1	5.669	100,0
DAS-3	2.494	65,5	194	5,1	972	25,5	147	3,9	3.807	100,0
DAS-4	1.576	51,5	361	11,8	993	32,4	131	4,3	3.061	100,0
DAS-5	452	46,3	154	15,8	326	33,4	44	4,5	976	100,0
DAS-6	70	33,7	41	19,7	87	41,8	10	4,8	208	100,0
Total	13.466	65,2	1.021	4,9	5.478	26,5	704	3,4	20.669	100,0

Fonte: SRH/MP.

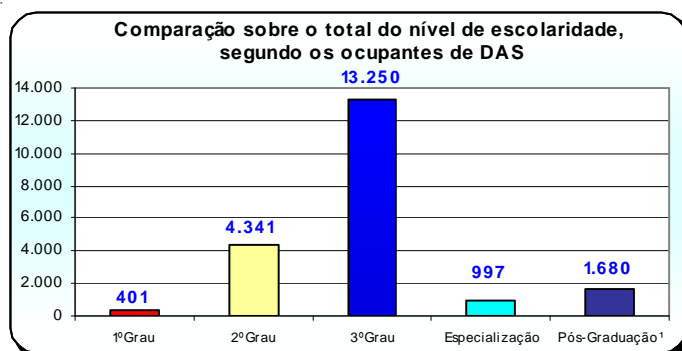
1 - Servidor Efetivo e Requisitado (Administração Pública Federal Direta, Autarquias e Fundações).

2 - Requisitado dos Estados, Municípios, DF, Empresas Públicas, Sociedades de Economia Mista, Tribunais, Câmara dos Deputados, Senado Federal e Ministério Público da União.

3 - Sem cargo público.

Tabela 5.11 - Quantitativo, participação percentual e idade média dos ocupantes de DAS, por sexo, segundo o nível da função - SIAPE

Posição - Abr/2009

Nível da Função	Quantitativo, participação percentual e idade média dos ocupantes de DAS por sexo								
	Masculino			Feminino			Total		
	Quant.	%	Idade Média	Quant.	%	Idade Média	Quant.	%	Idade Média
DAS-1	3.799	54,7	46	3.149	45,3	44	6.948	100,0	45
DAS-2	3.117	55,0	45	2.552	45,0	43	5.669	100,0	44
DAS-3	2.084	54,7	46	1.723	45,3	44	3.807	100,0	45
DAS-4	1.932	63,1	47	1.129	36,9	45	3.061	100,0	46
DAS-5	746	76,4	50	230	23,6	48	976	100,0	49
DAS-6	166	79,8	53	42	20,2	51	208	100,0	52
Total	11.844	57,3	46	8.825	42,7	44	20.669	100,0	45

Fonte: SRH/MP.



Tabela 5.12 - Remuneração média por nível dos ocupantes de DAS, segundo o cargo e função - SIAPE

Nível da Função	Parcela da Remuneração Média (R\$ correntes)		Posição -Abr/2009
	Referente ao cargo	Referente à função	Remuneração Média Global ¹
DAS-1	2.466,35	1.265,70	3.732,05
DAS-2	2.129,37	1.609,01	3.738,38
DAS-3	2.177,31	2.415,57	4.592,88
DAS-4	1.867,58	4.118,52	5.986,10
DAS-5	1.833,62	5.389,03	7.222,65
DAS-6	1.681,43	6.902,59	8.584,02
NES	1.168,46	7.902,71	9.071,17
Média Global	2.191,76	2.259,23	4.450,99

Fonte: SRH/MP.

1 - Engloba a remuneração referente ao cargo e à função; o universo considerado no cálculo corresponde somente aos servidores efetivos.

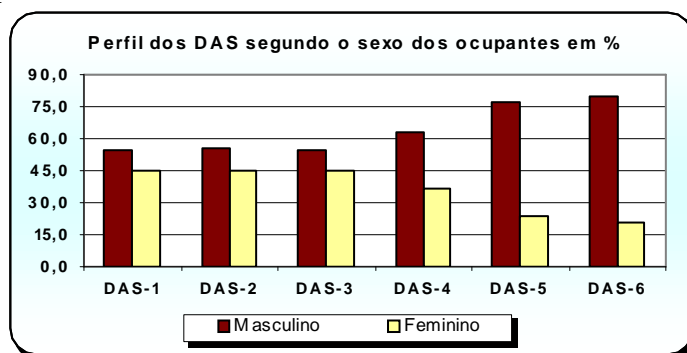

Tabela 5.13 - Participação percentual sobre a Remuneração média por nível dos ocupantes de DAS, segundo o cargo e função - SIAPE

Nível da Função	Parcela da Remuneração Média - em %		Posição -Abr/2009
	Referente ao cargo	Referente à função	Remuneração Média Global ¹
DAS-1	66,1	33,9	100,0
DAS-2	57,0	43,0	100,0
DAS-3	47,4	52,6	100,0
DAS-4	31,2	68,8	100,0
DAS-5	25,4	74,6	100,0
DAS-6	19,6	80,4	100,0
NES	12,9	87,1	100,0
Média Global	49,2	50,8	100,0

Fonte: SRH/MP.

1 - Engloba a remuneração referente ao cargo e à função; o universo considerado no cálculo corresponde somente aos servidores efetivos.

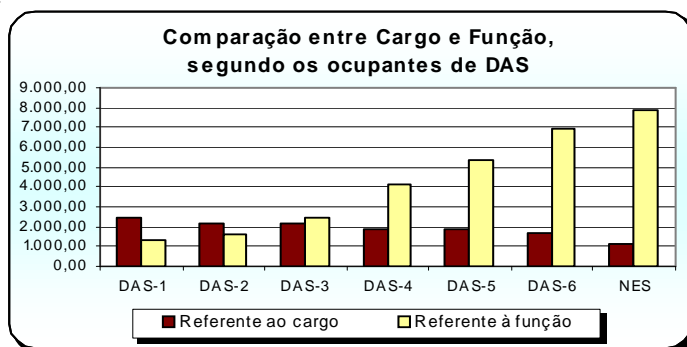
Aposentados

6 Seção

As informações apresentadas nesta seção dizem respeito às ocorrências e tipos anuais e mensais de aposentadorias da União, com destaque maior para o Poder Executivo Civil Federal, com os seguintes Quantitativos:

- Tipos de Aposentadorias;
- Idade Média;
- Sexo;
- Faixa Etária;
- Comparação entre aposentadorias dos Poderes.

As fontes dos dados encontrados nesta seção são o Sistema Integrado de Administração de Recursos Humanos - SIAPE e a Secretaria do Tesouro Nacional do Ministério da Fazenda com o Sistema Integrado de Administração Financeira de Pessoal da União - SIAFI por meio da Secretaria de Recursos Humanos do Ministério do Planejamento, Orçamento e Gestão.

Tabela 6.1 - Evolução do quantitativo de aposentadorias civis da União, segundo os Tipos de Aposentadorias - SIAPE

Ano	Total ano	Média mensal	Quantitativo e participação percentual sobre total							
			Integrais		Proporcional		Compulsória		Invalidez	
			Quant.	%	Quant.	%	Quant.	%	Quant.	%
1991	46.196	3.850								
1992	21.190	1.766								
1993	14.199	1.183								
1994	17.601	1.467								
1995	34.253	2.854								
1996	31.907	2.659	14.326	44,9%	13.847	43,4%	446	1,4%	3.288	10,3%
1997	25.164	2.097	8.635	34,3%	13.023	51,8%	379	1,5%	3.127	12,4%
1998	24.483	2.040	9.916	40,5%	11.597	47,4%	352	1,4%	2.618	10,7%
1999	10.909	909	3.302	30,3%	4.832	44,3%	417	3,8%	2.358	21,6%
2000	9.353	779	2.975	31,8%	3.192	34,1%	563	6,0%	2.623	28,0%
2001	9.452	788	4.700	49,7%	2.230	23,6%	476	5,0%	2.046	21,6%
2002	10.196	850	5.121	50,2%	1.819	17,8%	668	6,6%	2.588	25,4%
2003	17.946	1.496	9.227	51,4%	5.620	31,3%	570	3,2%	2.529	14,1%
2004	7.580	632	3.110	41,0%	1.562	20,6%	642	8,5%	2.266	29,9%
2005	6.483	540	3.013	46,5%	877	13,5%	694	10,7%	1.899	29,3%
2006	7.464	622	4.129	55,3%	674	9,0%	670	9,0%	1.991	26,7%
2007	9.464	789	6.577	69,5%	548	5,8%	607	6,4%	1.732	18,3%
2008	10.654	888	8.365	78,5%	370	3,5%	524	4,9%	1.395	13,1%
2009 ¹	2.675	669	2.342	87,6%	46	1,7%	58	2,2%	229	8,6%

Elaborado: SRH/MP.

Fonte: 1991 a 1998 - Diário Oficial da União e SIAFI.

a partir de 1999 - SRH/MP (SIAPE)

Entre 1991 a 1998 - O levantamento inclui somente as aposentadorias publicadas no Diário Oficial.

- Em 1995, o valor refere-se aos civis estatutários do Poder Executivo e, entre 1991 e 1994, refere-se, além destes, também a uma parcela reduzida de servidores do Legislativo e do Judiciário.

A partir de 1999 - O levantamento inclui somente as aposentadorias do Poder Executivo lançadas no Sistema SIAPE.

Nos valores correspondentes às aposentadorias integrais e proporcionais não estão incluídas as aposentadorias compulsórias e por invalidez

1- Posição: abril/2009



Tabela 6.2 - Evolução do Quantitativo de Aposentadorias Cíveis da União, segundo os Tipos e Classificações de Aposentadorias - SIAPE

Ano	Total Geral	Média Mensal	INTEGRAL					PROPORCIONAL				
			Voluntária	Compulsória	Invalidez	Outros ²	Total	Voluntária	Compulsória	Invalidez	Outros ²	Total
1996	31.907	2.659	14.326	96	2.784	-	17.206	13.830	350	504	17	14.701
1997	25.164	2.097	8.635	71	2.517	-	11.223	13.022	308	610	1	13.941
1998	24.483	2.040	9.916	88	2.166	-	12.170	11.582	264	452	15	12.313
1999	10.909	909	3.302	93	1.814	-	5.209	4.824	324	544	8	5.700
2000	9.353	779	2.975	126	2.029	-	5.130	3.174	437	594	18	4.223
2001	9.452	788	4.700	120	1.539	-	6.359	2.220	356	507	10	3.093
2002	10.196	850	5.121	217	1.863	-	7.201	1.803	451	725	16	2.995
2003	17.946	1.496	9.227	140	1.823	-	11.190	5.606	430	706	14	6.756
2004	7.580	632	3.110	179	1.523	-	4.812	1.553	463	743	9	2.768
2005	6.483	540	3.013	178	1.196	-	4.387	873	516	703	4	2.096
2006	7.464	622	4.129	137	1.101	-	5.367	664	533	890	10	2.097
2007	9.464	789	6.577	107	877	-	7.561	546	500	855	2	1.903
2008	10.654	888	8.365	91	716	-	9.172	367	433	679	3	1.482
2009 ¹	2.675	669	2.342	4	104	0	2.450	42	54	125	4	225

Elaborado: SRH/MP.

Fonte:SRH/MP (SIAPE)

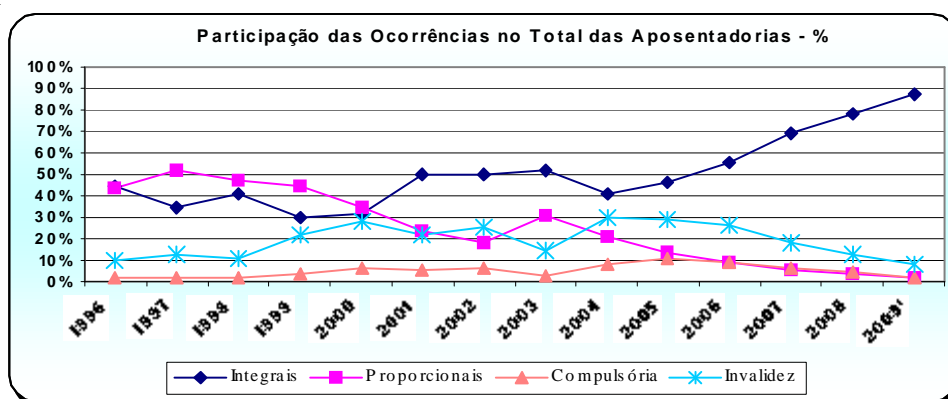
O levantamento inclui somente as aposentadorias do Poder Executivo lançadas no Sistema SIAPE.

1- Posição: abril/2009

2 - Engloba as aposentadorias por decisão judicial ou complementação de aposentadoria.

Tabela 6.3 - Porcentagem da Evolução do Quantitativo de Aposentadorias Cíveis da União, segundo os Tipos e Classificações de Aposentadorias - SIAPE

Ano	Total Geral	Média Mensal	% - INTEGRAL					% - PROPORCIONAL				
			Voluntária	Compulsória	Invalidez	Outros ²	Total	Voluntária	Compulsória	Invalidez	Outros ²	Total
1996	31.907	2.659	83,3%	0,6%	16,2%	0,0%	100%	94,1%	2,4%	3,4%	0,1%	100%
1997	25.164	2.097	76,9%	0,6%	22,4%	0,0%	100%	93,4%	2,2%	4,4%	0,0%	100%
1998	24.483	2.040	81,5%	0,7%	17,8%	0,0%	100%	94,1%	2,1%	3,7%	0,1%	100%
1999	10.909	909	63,4%	1,8%	34,8%	0,0%	100%	84,6%	5,7%	9,5%	0,1%	100%
2000	9.353	779	58,0%	2,5%	39,6%	0,0%	100%	75,2%	10,3%	14,1%	0,4%	100%
2001	9.452	788	73,9%	1,9%	24,2%	0,0%	100%	71,8%	11,5%	16,4%	0,3%	100%
2002	10.196	850	71,1%	3,0%	25,9%	0,0%	100%	60,2%	15,1%	24,2%	0,5%	100%
2003	17.946	1.496	82,5%	1,3%	16,3%	0,0%	100%	83,0%	6,4%	10,4%	0,2%	100%
2004	7.580	632	64,6%	3,7%	31,7%	0,0%	100%	56,1%	16,7%	26,8%	0,3%	100%
2005	6.483	540	68,7%	4,1%	27,3%	0,0%	100%	41,7%	24,6%	33,5%	0,2%	100%
2006	7.464	622	76,9%	2,6%	20,5%	0,0%	100%	31,7%	25,4%	42,4%	0,5%	100%
2007	9.464	789	87,0%	1,4%	11,6%	0,0%	100%	28,7%	26,3%	44,9%	0,1%	100%
2008	10.654	888	91,2%	1,0%	7,8%	0,0%	100%	24,8%	29,2%	45,8%	0,2%	100%
2009 ¹	2.675	669	95,6%	0,2%	4,2%	0,0%	100%	18,7%	24,0%	55,6%	1,8%	100%

Elaborado: SRH/MP.

Fonte:SRH/MP (SIAPE)

1- Posição: abril/2009

2 - Engloba as aposentadorias por decisão judicial ou complementação de aposentadoria.

Tabela 6.4 - Evolução do Quantitativo de Aposentadorias Civas da União, segundo as Classificações de Aposentadorias -SIAPE

Ano	Média Mensal	Classificação da Aposentadoria									
		Total		Voluntária		Compulsória		Invalidez		Outros ²	
		Quant.	%	Quant.	%	Quant.	%	Quant.	%	Quant.	%
1996	2.659	31.907	100%	28.156	88,2%	446	1,4%	3.288	10,3%	17	0,1%
1997	2.097	25.164	100%	21.657	86,1%	379	1,5%	3.127	12,4%	1	0,0%
1998	2.040	24.483	100%	21.498	87,8%	352	1,4%	2.618	10,7%	15	0,1%
1999	909	10.909	100%	8.126	74,5%	417	3,8%	2.358	21,6%	8	0,1%
2000	779	9.353	100%	6.149	65,7%	563	6,0%	2.623	28,0%	18	0,2%
2001	788	9.452	100%	6.920	73,2%	476	5,0%	2.046	21,6%	10	0,1%
2002	850	10.196	100%	6.924	67,9%	668	6,6%	2.588	25,4%	16	0,2%
2003	1.496	17.946	100%	14.833	82,7%	570	3,2%	2.529	14,1%	14	0,1%
2004	632	7.580	100%	4.663	61,5%	642	8,5%	2.266	29,9%	9	0,1%
2005	540	6.483	100%	3.886	59,9%	694	10,7%	1.899	29,3%	4	0,1%
2006	622	7.464	100%	4.793	64,2%	670	9,0%	1.991	26,7%	10	0,1%
2007	789	9.464	100%	7.123	75,3%	607	6,4%	1.732	18,3%	2	0,0%
2008	888	10.654	100%	8.732	82,0%	524	4,9%	1.395	13,1%	3	0,0%
2009 ¹	669	2.675	100%	2.384	89,1%	58	2,2%	229	8,6%	4	0,1%

Elaborado: SRH/MP.

Fonte:SRH/MP (SIAPE)

O levantamento inclui somente as aposentadorias do Poder Executivo lançadas no Sistema SIAPE.

1- Posição: abril/2009

2 - Engloba as aposentadorias por decisão judicial ou complementação de aposentadoria.



Tabela 6.5 - Idade média Mensal dos Servidores Públicos Federais Cíveis do Poder Executivo por sexo, segundo o tipo de aposentadoria - SIAPE

Ano / Mês	Integral			Proporcional			Total		
	Masculino	Feminino	Ambos	Masculino	Feminino	Ambos	Masculino	Feminino	Ambos
1999	58	56	57	56	52	54	57	54	55
2000	58	56	57	56	52	54	59	56	58
2001	59	56	58	59	55	57	59	56	57
2002	58	54	56	60	55	58	59	55	57
2003	57	54	56	58	54	56	58	54	56
2004	58	56	57	59	56	58	59	56	57
2005	59	57	58	62	58	60	60	57	59
2006	60	58	59	62	59	60	61	58	60
Jan-2007	62	57	60	63	57	60	62	57	60
Fev	60	58	59	60	58	59	60	58	59
Mar	59	58	58	63	60	61	60	58	59
Abr	60	58	59	62	57	60	60	58	59
Mai	60	58	59	62	61	61	60	59	59
Jun	61	57	59	62	58	60	61	57	59
Jul	60	58	59	61	57	60	60	58	59
Ago	61	58	59	61	60	61	61	58	59
Set	61	59	60	61	58	60	61	59	60
Out	61	57	59	64	58	62	61	58	59
Nov	61	58	59	61	58	59	61	58	59
Dez	61	58	60	64	56	60	61	58	60
2007	60	58	59	62	58	60	61	58	60
Jan - 2008	60	58	59	64	59	61	61	58	60
Fev	61	57	59	62	60	61	62	58	59
Mar	61	59	60	62	59	61	61	59	60
Abr	61	58	59	58	58	58	61	58	59
Mai	61	58	59	60	60	60	60	58	59
Jun	61	58	60	60	60	60	61	58	60
Jul	61	58	59	63	55	59	59	57	61
Ago	61	58	59	63	58	61	61	58	60
Set	60	58	59	63	58	61	61	58	60
Out	60	57	59	62	59	61	61	57	59
Nov	61	58	60	65	56	61	62	58	60
Dez	61	59	60	63	60	62	62	59	61
2008	60	58	59	62	58	60	61	58	60
jan - 2009	63	59	61	60	57	59	63	58	61
fev	62	58	60	62	58	60	62	58	60
mar	61	58	59	63	57	60	61	58	60
abr	61	58	59	56	60	58	60	58	59

Fonte: SRH/MP.

- Os dados utilizados acima, são extraídos da base SIAPE - Sistema Integrado de Administração de Recursos Humanos e referem-se ao servidor que possui a data de sua aposentadoria em seu cadastro.

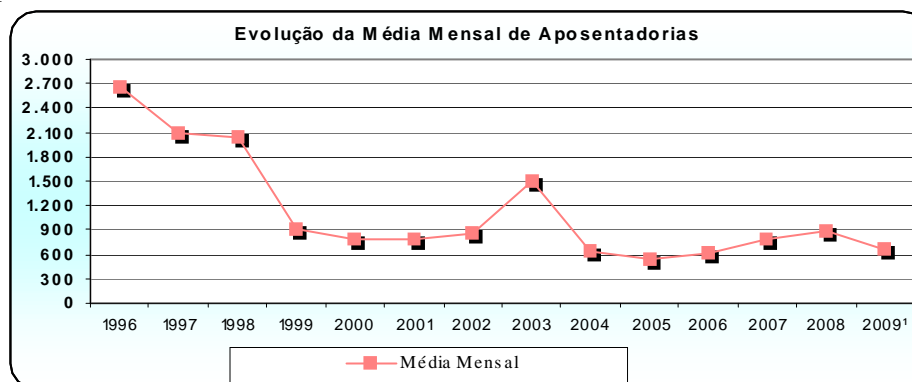
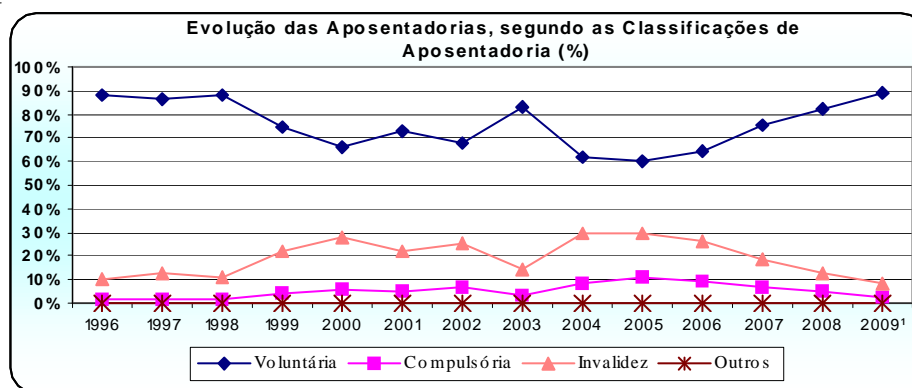
Tabela 6.6 - Quantitativo, Idade média e Participação Percentual dos Servidores Públicos Federais Cíveis do Poder Executivo por sexo, segundo o tipo de aposentadoria - SIAPE

Tipo de Aposentadoria	Posição - Abr/09								
	Masculino			Feminino			Ambos		
	Quant.	Idade média	%	Quant.	Idade Média	%	Quant.	Idade Média	%
Integrais	109	61	51,7	102	58	48,3	211	59	100,0
Proporcionais	5	56	55,6	4	60	44,4	9	58	100,0
Total	114	60	51,8	106	58	48,2	220	59	100,0

Fonte: SRH/MP.

- Os dados utilizados acima são extraídos da base SIAPE - Sistema Integrado de Administração de Recursos Humanos - e referem-se ao servidor que possui a data de sua aposentadoria em seu cadastro.

Tabela 6.7 - Quantitativo de Aposentadoria dos Servidores Públicos Federais Cíveis do Poder Executivo por sexo, segundo os grupos de idade (Faixa Etária) - SIAPE

Grupos de Idade (Faixa Etária)	Posição - Abr/09					
	Quantitativo de aposentadorias dos servidores cíveis do poder executivo - INTEGRAIS					
	Masculino		Feminino		Ambos	
	Quantitativo	%	Quantitativo	%	Quantitativo	%
Até 40 anos	0	0,0	0	0,0	0	0,0
De 41 a 45 anos	2	1,8	0	0,0	2	0,9
De 46 a 50 anos	3	2,8	1	1,0	4	1,9
De 51 a 55 anos	7	6,4	31	30,4	38	18,0
De 56 a 60 anos	45	41,3	41	40,2	86	40,8
De 61 a 65 anos	30	27,5	22	21,6	52	24,6
De 66 a 70 anos	22	20,2	7	6,9	29	13,7
Acima de 70 anos	0	0,0	0	0,0	0	0,0
Total	109	100,0	102	100,0	211	100,0

Fonte: SRH/MP.

- Os dados utilizados acima são extraídos da base SIAPE - Sistema Integrado de Administração de Recursos Humanos - e referem-se ao servidor que possui a data de sua aposentadoria em seu cadastro.

- A existência de aposentadorias em idade inferior a 40 anos deve-se à imperfeições nas informações cadastrais.

Tabela 6.8 - Quantitativo de Aposentadoria dos Servidores Públicos Federais Cíveis do Poder Executivo por sexo, segundo os grupos de idade (Faixa Etária) - SIAPE

Posição - Abr/09

Grupos de Idade (Faixa Etária)	Quantitativo de aposentadorias dos servidores civis do poder executivo - PROPORCIONAIS					
	Masculino		Feminino		Ambos	
	Quantitativo	%	Quantitativo	%	Quantitativo	%
Até 40 anos	1	20,0	0	0,0	1	11,1
De 41 a 45 anos	0	0,0	0	0,0	0	0,0
De 46 a 50 anos	1	20,0	1	25,0	2	22,2
De 51 a 55 anos	1	20,0	0	0,0	1	11,1
De 56 a 60 anos	0	0,0	1	25,0	1	11,1
De 61 a 65 anos	0	0,0	1	25,0	1	11,1
De 66 a 70 anos	2	40,0	1	25,0	3	33,3
Acima de 70 anos	0	0,0	0	0,0	0	0,0
Total	5	100,0	4	100,0	9	100,0

Fonte: SRH/MP.

- Os dados utilizados acima são extraídos da base SIAPE - Sistema Integrado de Administração de Recursos Humanos - e referem-se ao servidor que possui a data de sua aposentadoria em seu cadastro.

- A existência de aposentadorias em idade inferior a 40 anos deve-se à imperfeições nas informações cadastrais.

Tabela 6.9 - Quantitativo de Aposentadoria dos Servidores Públicos Federais Cíveis do Poder Executivo, por sexo, segundo os grupos de idade (Faixa Etária) - SIAPE

Posição - Abr/09

Grupos de Idade (Faixa Etária)	Quantitativo de aposentadoria dos servidores civis do poder executivo - TOTAIS					
	Masculino		Feminino		Ambos	
	Quantitativo	%	Quantitativo	%	Quantitativo	%
Até 40 anos	1	0,9	0	0,0	1	0,5
De 41 a 45 anos	2	1,8	0	0,0	2	0,9
De 46 a 50 anos	4	3,5	2	1,9	6	2,7
De 51 a 55 anos	8	7,0	31	29,2	39	17,7
De 56 a 60 anos	45	39,5	42	39,6	87	39,5
De 61 a 65 anos	30	26,3	23	21,7	53	24,1
De 66 a 70 anos	24	21,1	8	7,5	32	14,5
Acima de 70 anos	0	0,0	0	0,0	0	0,0
Total	114	100,0	106	100,0	220	100,0

Fonte: SRH/MP.

- Os dados utilizados acima são extraídos da base SIAPE - Sistema Integrado de Administração de Recursos Humanos - e referem-se ao servidor que possui a data de sua aposentadoria em seu cadastro.

- A existência de aposentadorias em idade inferior a 40 anos deve-se à imperfeições nas informações cadastrais.

Tabela 6.10 - Comparação entre Aposentadorias da União por poder, de 1995 a 2008 - Despesa Média Anual

União	Comparação entre Aposentadorias da União por Poder (R\$ Correntes)														
	1995	1996	1997	1998	1999	2000	2001	2002	2003	2004	2005	2006	2007	2008	2009 ³
Executivo (civis) ^{1,2}	1.479	1.569	1.652	1.736	1.880	1.963	2.043	2.368	2.857	3.159	3.322	3.848	4.255	4.776	5.033
Militares ³	1.703	1.737	1.896	2.225	2.438	2.544	3.724	3.846	4.194	4.405	4.675	5.321	5.751	6.376	6.566
Legislativo ³	4.823	5.577	6.231	6.882	5.690	5.342	5.915	8.368	10.230	10.968	12.406	13.846	14.675	15.355	15.336
Judiciário ³	3.875	3.945	4.618	5.222	6.047	6.185	6.660	8.242	9.641	10.448	10.533	11.941	13.397	13.787	14.381

Elaborado: SRH/MP.

Fonte: SRH/MP E STN/MF

1- Inclui Ministério Público da União e Banco Central.

2- Não inclui Empresas Públicas e Sociedade de Economia Mista.

3- Despesa Média dos últimos 12 meses.

Nota : De 1995 a 2008 foram consideradas a despesa média anual.

Obs.: Os dados relativos ao Executivo - Civis, 1995 a 2009, foram retificados devido a falha na ferramenta de manipulação de dados.



Tabela 6.11 - Quantitativo e percentual de aposentadorias dos Servidores do Governo do Distrito Federal - SIAPE

Posição - Abr/2009

Órgãos do GDF	Quantitativo de aposentadorias e participação percentual									
	Integral		Proporcional		Compulsória		Invalidez		Total Geral	
	Total	%	Total	%	Total	%	Total	%	Total	%
Corpo de Bombeiros Militar	2	100,0	0	0,0	0	0,0	0	0,0	2	100,0
Policial Militar	20	90,9	2	9,1	0	0,0	0	0,0	22	100,0
Policial Civil	0	0,0	0	0,0	0	0,0	0	0,0	0	0,0
Total	22	91,7	2	8,3	0	0,0	0	0,0	24	100,0

Elaborado: SRH/MP.

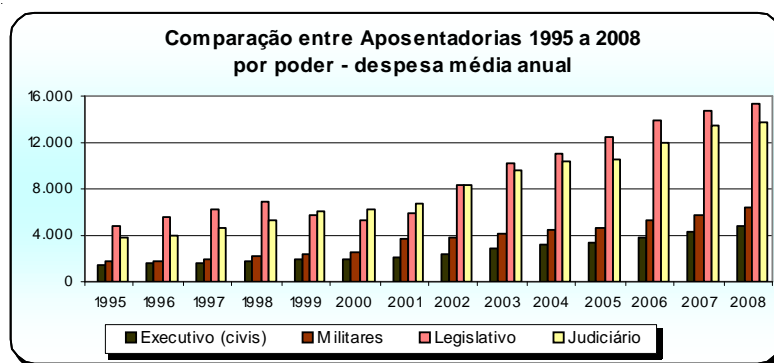

SR4
Secretaria de
Recursos Humanos

Ministério do
Planejamento

