

156



Boletim Estatístico de Pessoal

BRASÍLIA-DF
ABRIL/2009

Secretaria de
Recursos Humanos

Ministério do
Planejamento



PRESIDENTE DA REPÚBLICA
Luiz Inácio Lula da Silva

MINISTRO
Paulo Bernardo Silva

SECRETÁRIO-EXECUTIVO
João Bernardo de Azevedo Bringel

SECRETÁRIO DE RECURSOS HUMANOS
Duvanier Paiva Ferreira

SECRETÁRIA-ADJUNTA
Maria do Socorro Mendes Gomes

DEPARTAMENTO DE RELAÇÕES DO TRABALHO
Nelson Luiz Oliveira De Freitas

DEPARTAMENTO DE ADMINISTRAÇÃO DE SISTEMAS DE INFORMAÇÃO DE RECURSOS
HUMANOS
Dulce Aparecida de Carvalho

DEPARTAMENTO DE NORMAS, PROCEDIMENTOS JUDICIAIS E ÓRGÃOS EXTINTOS
Antônio De Pádua Casella

Ministério do Planejamento, Orçamento e Gestão

SECRETARIA DE RECURSOS HUMANOS

Boletim Estatístico de Pessoal

volume 14

Nr. 156

**Abril
de 2009**

Brasília
Abr.2009

Boletim Estatístico de Pessoal é uma publicação mensal.

Elaborado pela Coordenação-Geral de Estudos e Informações Gerenciais do Departamento de Relações do Trabalho da Secretaria de Recursos Humanos do Ministério do Planejamento, Orçamento e Gestão.

EQUIPE TÉCNICA

COORDENAÇÃO-GERAL DE ESTUDOS E INFORMAÇÕES GERENCIAIS

Sandra Helena Caresia Gustavo - Coordenadora

Andreza Ferreira Gouveia
Joelina Magalhães Cavalcanti
Maria Vilani Maia de Freitas
Mirian Lúcia Bittencourt Guimarães

Joelma Magalhães Cavalcanti
Lectícia Bizarria Gomide
Maria Cleudimar Rodrigues da Silva
Paulo César Caserta da Cunha Vasconcellos

EDIÇÃO E MONTAGENS GRÁFICAS

Lectícia Bizarria Gomide
Paulo César Caserta da Cunha Vasconcellos

Home Page: www.servidor.gov.br/publicacao/index.htm

Ministério do Planejamento, Orçamento e Gestão

Esplanada dos Ministérios bloco C, 7º andar

Telefone: (61) 2020-1140 Fax: (61) 3322-5700

70.046-900 - Brasília – DF

Publicação Mensal

Normalização Bibliográfica: DIBIB/CODIN/CGDI/SPOA

Boletim Estatístico de Pessoal / Ministério do Planejamento, Orçamento e Gestão.

Secretaria de Recursos Humanos

Vol.1, n.1 (maio 1996) - . Brasília: MP, 2008.

Mensal

Descrição baseada no vol.14 n.156 (Abr.2009)

1. Estatística - Periódico I. Ministério do Planejamento, Orçamento e Gestão.

II. Secretaria de Recursos Humanos

CDU 311.21(05)

Boletim Estatístico de Pessoal / Ministério do Planejamento, Orçamento e Gestão.

Secretaria de Recursos Humanos

Vol.1, n.1 (maio 1996) - . Brasília: MP, 2008.

Mensal

Descrição baseada no vol.14 n.156 (abr/2009)

1. Estatística - Periódico I. Ministério do Planejamento, Orçamento e Gestão.

II. Secretaria de Recursos Humanos

CDU 311.21(05)

Sumário das Seções

SEÇÃO 1 - DESPESAS

1.1 - Despesa Anual de Pessoal da União por Poder, segundo a situação de vínculo - SIAFI	13
1.2 - Participação Percentual da Despesa Anual de Pessoal da União por Poder, segundo a situação de vínculo - SIAFI	14
1.3 - Despesa Mensal de Pessoal da União por Poder, segundo a situação de vínculo - SIAFI	15
1.4 - Participação Percentual da Despesa Mensal de Pessoal da União por Poder, segundo a situação de vínculo - SIAFI	16
1.5 - Despesa Mensal de Pessoal do Poder Legislativo - SIAFI	17
1.6 - Participação Percentual da Despesa Mensal de Pessoal do Poder Legislativo - SIAFI	17
1.7 - Despesa Mensal de Pessoal do Poder Judiciário - SIAFI	18
1.8 - Participação Percentual da Despesa Mensal de Pessoal do Poder Judiciário em % - SIAFI	18
1.9 - Despesa Anual de Pessoal Civil do Poder Executivo por órgãos da administração- SIAPE	19
1.10 - Despesa Mensal de Pessoal Civil do Poder Executivo por órgãos da administração - SIAPE	20
1.11 - Despesa Anual de Pessoal Civil do Poder Executivo por Unidades da Federação - SIAPE	21
1.12 - Despesa Mensal de Pessoal Civil do Poder Executivo por Unidades da Federação- SIAPE	22
1.13 - Variação Anual Acumulada da Despesa de Pessoal Civil do Poder Executivo Federal por grupos de despesas - SIAPE	23 - 24
1.14 - Variação Mensal Acumulada da Despesa de Pessoal Civil do Poder Executivo Federal por grupos de despesas - SIAPE	25
1.15- Relação entre Despesa com Pessoal e Receita Corrente Líquida da União - SIAFI	26

SEÇÃO 2 - SERVIDORES - QUANTITATIVO

2.1 - Quantitativo de Servidores Federais da União por Poder de 1991 a 2007, segundo a situação de vínculo - SIAPE e SIAFI	29 - 30
--	---------

2.2 - Quantitativo de Servidores da União por Poder, segundo a situação de vínculo - SIAPE e SIAFI	31
2.3 - Participação Percentual de Servidores da União por Poder, segundo a situação de vínculo - SIAPE e SIAFI	31
2.4 - Quantitativo de Servidores Públicos Federais Cíveis Ativos do Poder Executivo por órgãos da administração - SIAPE	32
2.5 - Quantitativo de Servidores Público Federais Cíveis Ativos do Poder Executivo, por nível de escolaridade do cargo, segundo os órgãos administração - SIAPE	33
2.6 - Quantitativo dos Servidores Públicos Federais Cíveis do Poder Executivo, por situação de vínculo, . segundo os órgãos da administração - SIAPE	34
2.7 - Quantitativo de Servidores Públicos Federais Cíveis Ativos do Poder Executivo, por sexo, segundo os órgãos da administração - SIAPE	35
2.8 - Quantitativo de Servidores Públicos Federais Cíveis do Poder Executivo, por Unidades da Federação, segundo os órgãos da administração e situação de vínculo- SIAPE	36 - 37
2.9 - Quantitativo de Servidores Públicos Federais Cíveis Ativos do Poder Executivo por nível de escolaridade do cargo - SIAPE	38
2.10 - Quantitativo e Idade Média de Servidores Públicos Federais Cíveis Ativos do Poder Executivo por nível de escolaridade do servidor - SIAPE	38
2.11 - Idade Média dos Servidores Públicos Federais Cíveis do Poder Executivo, por sexo, segundo a situação de vínculo - SIAPE	38
2.12 - Idade Média dos Servidores Públicos Federais Cíveis Ativos do Poder Executivo, por situação de vínculo, segundo os órgãos da administração - SIAPE	39
2.13 - Idade Média dos Servidores Públicos Federais Cíveis Ativos do Poder Executivo, por sexo, segundo os órgãos da administração - SIAPE	40
2.14 - Idade Média dos Servidores Públicos Federais Cíveis do Poder Executivo, por situação de vínculo, segundo as Unidades da Federação- SIAPE	41
2.15 - Idade Média dos Servidores Públicos Federais Cíveis Ativos do Poder Executivo, por sexo, segundo as Unidades da Federação - SIAPE	42
2.16 - Quantitativo de Servidores Públicos Federais Cíveis Ativos do Poder Executivo, por situação de vínculo, segundo as Unidades da Federação - SIAPE	43
2.17 - Quantitativo de Servidores Públicos Federais Cíveis Ativos do Poder Executivo, por sexo, segundo as Unidades da Federação - SIAPE	44

2.18 - Quantitativo de Servidores Públicos Federais Cíveis do Poder Executivo , por Governos dos Ex-Territórios, segundo a situação de vínculo - SIAPE	45
2.19 - Relação entre o Quantitativo (força de trabalho) dos Servidores Públicos Federais Cíveis Ativos do Poder Executivo, segundo as Grandes Regiões e Unidades da Federação - SIAPE	46
2.20 - Quantitativo dos Servidores Públicos Federais Cíveis Ativos do Poder Executivo por Região - SIAPE	47
2.21 - Quantitativo e Idade Média dos Servidores Públicos Federais Cíveis do Poder Executivo, por situação de vínculo, segundo a Região - SIAPE	47
2.22 - Quantitativo de Vínculos de Servidores das Carreiras da Administração Pública Federal, por situação de vínculo, segundo o sexo - SIAPE	48 - 53
2.23 - Distribuição % dos Vínculos de Servidores das Carreiras da Administração Pública Federal por grupos de idades (faixa etária) - SIAPE	54 - 59
2.24 - Evolução do Quantitativo de Servidores Públicos Federais Cíveis e Aposentados do Poder Executivo - SIAPE	60
2.25 - Quantitativo de Servidores Públicos Federais Cíveis Ativos do Poder Executivo, por sexo, segundo os grupos de idades (faixa etária) - SIAPE	61
2.26 - Quantitativo de Servidores Públicos Cíveis Ativos do Governo do Distrito Federal - SIAPE	62
2.27 - Quantitativo de Servidores Militares dos Ex-Territórios por situação de vínculo - SIAPE	62

SEÇÃO 3 - R E M U N E R A Ç Ã O

3.1 - Despesa Média com Serv. Federais da União por Poder de 1995 a 2008, segundo a situação de vínculo SIAPE e SIAFI	65
3.2 - Despesa Média com Servidores Federais da União por Poder, segundo a situação de vínculo - SIAPE e SIAFI	66
3.3 - Distribuição de Servidores Federais Cíveis do Poder Executivo, por situação de vínculo, segundo as faixas de remuneração em % - SIAPE	67
3.4 - Estrutura Salarial das Carreiras da Administração Pública Federal - SIAPE	68- 73
3.5 - Estrutura Salarial das Carreiras do Corpo de Bombeiros Militar, Polícia Militar e Polícia Civil do Governo do Distrito Federal e dos Ex-Territórios - SIAPE	78

SEÇÃO 4 - CONCURSOS

4.1 - Ingresso no Serviço Público Federal - Por concurso público - SIAPE	81-83
4.2 - Ingressos no Serviço Público Federal no Plano Geral de Cargos do Poder Executivo - PGPE por concurso público - SIAPE	84
4.3 - Ingressos no Serviço Público Federal por nível de escolaridade do cargo - Por concurso público - SIAPE	85
4.4 - Participação percentual dos ingressos no Serviço Público Federal por nível de escolaridade do cargo - Por concurso público - SIAPE	85
4.5 - Idade Média dos Ingressos no Serviço Público Federal - Por concurso público- SIAPE	86-88
4.6 - Ingressos no Serviço Público Federal por nível de escolaridade segundo a Contratação por tempo determinado - SIAPE	89
4.7 - Participação Percentual dos Ingressos no Serviço Público Federal por nível de escolaridade segundo a Contratação por tempo determinado - SIAPE	89

SEÇÃO 5 - CARGOS E FUNÇÕES DE CONFIANÇA E GRATIFICAÇÕES

5.1 - Quantitativo dos ocupantes por Cargos e Funções de Confiança e Gratificações do Poder Executivo Federal , de 1997 a 2007 - SIAPE	93
5.2 - Quantitativo e Idade Média dos ocupantes por Cargos e Funções de Confiança e Gratificações do Poder executivo Federal, segundo o sexo - SIAPE	94
5.3 - Quantitativo dos ocupantes de Cargos e Funções de Confiança e Gratificações do Poder Executivo Federal, segundo o nível de escolaridade - SIAPE	95
5.4 - Cargos Comissionados do Governo do Distrito Federal, segundo o sexo - SIAPE	96
5.5 - Quantitativo de ocupantes de DAS, segundo o nível de função - SIAPE	99
5.6 - Participação Percentual do Quantitativo de ocupantes de DAS, segundo o nível de função- SIAPE	99
5.7 - Idade Média dos ocupantes de DAS, segundo o nível da função - SIAPE	99
5.8 - Quantitativo, idade, remuneração média,nível de escolaridade e sexo dos ocupantes de DAS - SIAPE	100
5.9 - Quantitativo e participação percentual dos ocupantes de DAS, por nível de escolaridade, segundo o nível da função - SIAPE	100

5.10 - Quantitativo e participação percentual dos ocupantes de DAS, por vínculo com a União, segundo o nível da função - SIAPE	101
5.11 - Quantitativo, participação percentual e idade média dos ocupantes de DAS, por sexo, segundo o nível de função - SIAPE	101
5.12- Remuneração média por nível dos ocupantes de DAS, segundo o cargo e função - SIAPE	102
5.13 - Participação Percentual sobre Remuneração média, por nível dos ocupantes de DAS, segundo o cargo e função - SIAPE	102

SEÇÃO 6 - APOSENTADOS

6.1 - Evolução do Quantitativo de Aposentadorias Cíveis da União, segundo o Tipo de Aposentadoria	105
6.2 - Evolução do Quantitativo de Aposentadorias Cíveis da União, segundo os Tipos e Classificações de Aposentadoria	106
6.3 - Porcentagem da Evolução do Quantitativo de Aposentadorias Cíveis da União, segundo os Tipos e Classificações de Aposentadoria	106
6.4- Evolução do Quantitativo de Aposentadorias Cíveis da União, segundo as Classificações de Aposentadoria .	104
6.5 - Idade Média Mensal dos Servidores Públicos Federais Cíveis do Poder Executivo, por sexo, segundo o tipo de Aposentadoria - SIAPE	108
6.6 - Quantitativo, Participação Percentual e Idade Média dos Servidores Públicos Federais Cíveis do Poder Executivo, por sexo, segundo o tipo de Aposentadoria - SIAPE	109
6.7 - Quantitativo de Aposentadorias dos Servidores Públicos Federais Cíveis do Poder Executivo, por sexo, segundo os grupos de idade (Faixa etária) - Aposentadorias Integrais - SIAPE	109
6.8 - Quantitativo de Aposentadorias dos Servidores Públicos Federais Cíveis do Poder Executivo, por sexo, segundo os grupos de idade (Faixa etária) - Aposentadorias Proporcionais - SIAPE	110
6.9 - Quantitativo de Aposentadorias dos Servidores Públicos Federais Cíveis do Poder Executivo, por sexo, segundo os grupos de idade (Faixa etária) - Aposentadorias Totais - SIAPE	110
6.10 - Comparação entre Aposentadorias da União por Poder de 1995 a 2008 - SIAPE e SIAFI	111
6.11 - Quantitativo de Aposentadorias dos Servidores do Governo do Distrito Federal - SIAPE	111

Ministério do Planejamento, Orçamento e Gestão
Secretaria de Recursos Humanos
(Órgão gestor do Sistema SIAPE)

SIAPE - Sistema Integrado de Administração de Recursos Humanos:

O SIAPE- Sistema Integrado de Administração de Recursos Humanos, um sistema on-line de banco de dados de abrangência nacional, que constitui-se hoje na principal ferramenta para a gestão do pessoal civil do Executivo do Governo Federal, realizando mensalmente o pagamento de cerca de 1 milhão e 900 mil servidores ativos, aposentados e pensionistas em 209 órgãos da administração pública federal direta, instituições federais de ensino, ex-territórios federais, autarquias, fundações e empresas públicas.

OBJETIVOS:

Atender a Secretaria de Recursos Humanos da Administração Federal nas atividades de planejamento, coordenação, supervisão, controle e desenvolvimento de recursos humanos da Administração Pública Federal, de ex-territórios federais, das autarquias e das fundações públicas.

Compete a Secretaria de Recursos Humanos do Ministério do Planejamento, Orçamento e Gestão-MP a supervisão e coordenação dos processos de desenvolvimento e manutenção do Sistema Integrado de Administração Recursos Humanos-SIAPE

ABRANGÊNCIA:

- Todos os órgãos da administração direta;
- Autarquias;
- Fundações;
- Empresas Públicas - somente as que recebem recursos do Tesouro;
- Sociedades de Economia Mista - somente as que recebem recursos do Tesouro.

Nota: Não incluem o MPU, BACEN, empresas públicas e sociedade de economia mista que não recebem recursos do tesouro, EPU - encargos previdenciários da união e servidores do MRE lotados no exterior.

Fonte: SRH/MP

Ministério da Fazenda
Secretaria do Tesouro Nacional
(Órgão gestor do Sistema SIAFI)

SIAFI - Sistema Integrado de Administração Financeira Pessoal da União:

O SIAFI - Sistema Integrado de Administração Financeira da União, um sistema on-line que se constitui no principal instrumento de administração orçamentária e financeira da União, provendo os órgãos centrais, setoriais e executores da gestão pública de mecanismos adequados à realização, ao acompanhamento e ao controle da execução orçamentária e financeira, tornando a contabilidade fonte segura de informações gerenciais.

OBJETIVOS:

- Simplificar e uniformizar a execução orçamentária, financeira, patrimonial e contábil;
- Buscar a minimização dos custos, a eficiência e a eficácia na gestão dos recursos públicos;
- Prover os órgãos centrais, setoriais e executores da gestão pública de mecanismos adequados para o controle diário da execução orçamentária, financeira, patrimonial e contábil;
- Dar maior transparência aos gastos públicos;
- Dotar a administração pública de mecanismos de modernização;
- Otimizar a utilização dos recursos financeiros.
- Integrar e compatibilizar as informações disponíveis nos diversos órgãos
- Eliminação de defasagens na escrituração contábil e das inconsistências de dados.

ABRANGÊNCIA:

- Todos os órgãos da administração direta;
- Autarquias;
- Fundações;
- Empresas Públicas;
- Órgãos dos Poderes Legislativo e Judiciário.

Fonte: STN/MF

Despesas

1 Seção

As informações apresentadas nesta seção dizem respeito à Despesa de Pessoal Anual e Mensal da União, apurados pelo critério de competência. Estão incluídos Administração Direta, Autarquias, Fundação, Banco Central do Brasil, Ministério Público da União, Empresas Públicas, Sociedades de Economia Mista, Militares, Legislativo, Judiciário e Transferências Intergovernamentais a Estados e DF, no caso do Poder Executivo Civil Federal as despesas estão demonstradas por:

- Órgãos da Administração;
- Unidades da Federação;
- Grupos de despesas anuais e mensais;
- Relação entre Despesa com Pessoal e Receita Corrente Líquida da União anual e mensal (Lei de Responsabilidade Fiscal).

As fontes dos dados encontrados nesta seção são o Sistema Integrado de Administração de Recursos Humanos - SIAPE e a Secretaria do Tesouro Nacional do Ministério da Fazenda com o Sistema Integrado de Administração Financeira de Pessoal da União - SIAFI por meio da Secretaria de Recursos Humanos do Ministério do Planejamento, Orçamento e Gestão.

Tabela 1.1 - Despesa Anual de Pessoal da União por Poder, segundo a situação de vínculo - SIAFI

Poderes da União	Despesa Anual de Pessoal da União por Poder (R\$ milhões correntes)														
	1995	1996	1997	1998	1999	2000	2001	2002	2003	2004	2005	2006	2007	2008	2009 ³
EXECUTIVO	31.548,8	34.220,1	36.502,6	38.371,6	41.418,3	46.641,6	51.820,7	59.523,4	64.777,8	72.701,1	76.838,9	87.308,5	96.727,0	110.286,0	115.649,1
CIVIS¹	23.142,1	25.165,7	26.714,2	26.469,4	29.886,2	33.025,3	34.570,9	39.573,1	44.704,5	52.081,5	54.278,7	61.467,1	68.959,3	78.343,3	82.242,3
- Administração Direta	11.072,2	11.657,8	12.086,2	11.523,6	13.383,4	15.284,0	16.115,0	18.771,1	22.469,9	27.304,4	28.617,7	29.631,7	34.303,3	38.446,8	40.223,1
Ativos	5.744,2	5.765,2	6.087,8	4.842,6	6.163,9	7.458,4	7.943,9	9.000,1	10.324,3	13.796,0	14.385,6	14.782,9	17.702,1	20.125,1	20.796,3
Aposentados	3.544,3	3.909,9	3.987,2	4.422,2	4.662,2	4.928,1	5.198,3	6.271,6	7.900,6	8.825,3	8.989,9	8.871,3	9.731,3	10.729,8	11.461,8
Instituidor de Pensão	1.783,7	1.982,8	2.011,2	2.258,7	2.557,3	2.897,5	2.972,9	3.499,4	4.245,1	4.683,1	5.242,2	5.977,4	6.869,8	7.591,9	7.965,1
- Autarquias	7.582,3	8.491,2	9.112,8	9.496,1	10.511,4	11.254,4	11.524,2	13.017,4	13.601,0	15.500,6	16.086,4	20.085,7	21.730,0	24.356,3	25.577,4
Ativos	3.959,1	4.538,3	4.797,9	4.890,7	5.480,3	6.068,2	6.324,4	7.570,1	7.303,0	8.458,2	8.716,0	11.589,4	12.533,1	14.124,9	15.032,1
Aposentados	2.864,7	3.116,2	3.385,9	3.599,8	3.910,1	3.983,2	3.965,9	4.185,1	4.880,8	5.394,1	5.573,7	6.435,7	6.832,1	7.594,0	7.827,2
Instituidor de Pensão	758,5	836,7	929,0	1.005,5	1.121,0	1.203,1	1.233,9	1.262,2	1.417,2	1.648,4	1.796,7	2.060,5	2.364,8	2.637,4	2.718,1
- Fundações	2.607,0	2.814,4	3.058,7	2.968,5	3.519,4	3.731,5	3.754,1	4.241,4	4.405,2	5.057,1	4.963,6	6.308,3	7.026,5	8.410,9	8.967,7
Ativos	2.009,5	2.169,2	2.356,0	2.149,3	2.582,7	2.689,3	2.717,8	3.074,6	3.001,9	3.479,5	3.384,7	4.439,5	4.993,5	6.070,1	6.516,6
Aposentados	492,5	535,3	585,3	682,1	778,1	845,4	835,7	941,0	1.124,9	1.260,3	1.220,4	1.467,7	1.582,5	1.831,3	1.911,4
Instituidor de Pensão	105,0	109,8	117,4	137,1	158,6	196,9	200,7	225,7	278,4	317,3	358,5	401,1	450,4	509,5	539,7
- Banco Central do Brasil	452,8	459,9	635,7	546,7	580,3	600,1	659,2	724,2	737,3	888,4	1.069,6	1.242,1	1.343,3	1.662,5	1.766,3
Ativos	401,9	403,1	389,4	324,1	342,4	351,9	392,7	422,4	431,5	530,3	658,2	787,4	851,8	1.043,2	1.112,0
Aposentados	45,2	50,4	235,0	215,7	230,3	239,8	256,6	290,4	293,1	342,0	390,9	431,7	465,0	585,1	617,5
Instituidor de Pensão	5,7	6,4	11,3	6,9	7,5	8,4	10,0	11,4	12,8	16,1	20,5	23,0	26,5	34,2	36,7
- Ministério Público da União	281,4	318,9	414,4	511,5	452,0	648,3	786,8	955,4	1.257,7	1.321,7	1.394,2	1.821,3	1.961,2	2.507,4	2.602,4
Ativos	210,1	235,4	324,6	408,3	342,5	499,2	590,8	716,5	930,7	983,5	1.101,7	1.482,9	1.605,3	2.030,3	2.119,0
Aposentados	55,6	66,4	72,4	82,7	87,6	121,0	158,0	190,2	255,3	261,9	223,7	258,0	269,2	364,4	369,0
Instituidor de Pensão	15,7	17,1	17,5	20,5	21,9	28,1	38,0	48,7	71,6	76,3	68,8	80,4	86,7	112,8	114,3
- Empresas Públicas	906,8	1.166,8	1.140,4	1.135,5	1.152,6	1.204,9	1.381,3	1.478,7	1.552,1	1.344,4	1.438,6	1.611,8	1.755,2	2.030,5	2.143,9
- Sociedades de Econ. Mista	239,6	256,7	265,9	287,6	287,2	302,0	350,4	384,9	681,3	664,8	708,6	766,2	839,9	928,9	961,6
MILITARES	8.406,6	9.054,4	9.788,5	11.902,2	11.532,2	13.616,3	17.249,8	19.950,3	20.073,3	20.619,6	22.560,2	25.841,4	27.767,8	31.942,7	33.406,8
Ativos	3.864,6	4.096,8	4.222,7	5.267,9	4.140,3	5.769,5	6.375,6	8.293,9	7.898,7	7.724,9	8.256,7	9.635,6	10.216,1	11.960,1	12.574,1
Aposentados	2.599,0	2.924,1	3.071,1	3.715,6	4.113,0	4.362,2	6.402,8	6.613,6	7.096,2	7.462,1	8.022,1	9.234,7	10.068,8	11.353,3	11.657,9
Instituidor de Pensão	1.943,0	2.033,6	2.494,7	2.918,7	3.278,9	3.484,6	4.471,4	5.042,8	5.078,4	5.432,7	6.281,4	6.971,1	7.482,8	8.629,4	9.174,8
LEGISLATIVO	1.195,8	1.444,1	1.708,5	1.856,1	1.974,4	2.029,1	2.426,1	2.889,8	3.487,5	3.986,2	4.409,8	5.468,4	5.621,1	5.974,8	6.008,7
Ativos	874,8	1.051,2	1.229,9	1.303,5	1.346,1	1.370,0	1.710,9	1.897,4	2.328,8	2.662,1	2.931,6	3.779,9	3.808,6	4.090,3	4.123,5
Aposentados	263,1	322,1	389,6	458,8	512,3	533,6	577,1	790,8	923,7	1.036,2	1.149,0	1.307,1	1.385,4	1.446,4	1.444,4
Instituidor de Pensão	57,9	70,8	88,9	93,8	115,9	125,5	138,2	201,6	235,0	287,9	329,2	381,3	427,1	438,2	440,8
JUDICIÁRIO	2.568,5	3.183,0	4.258,1	5.577,2	5.922,5	6.976,2	8.402,9	9.161,7	10.225,3	12.374,3	12.819,6	17.400,2	18.923,9	22.140,5	25.030,1
Ativos	1.946,2	2.453,7	3.303,0	4.400,4	4.570,3	5.465,2	6.758,6	7.107,6	7.803,6	9.590,4	10.023,3	14.227,4	15.345,8	18.286,9	21.064,6
Aposentados	506,5	602,4	796,3	990,5	1.139,6	1.266,8	1.369,3	1.690,9	1.958,9	2.251,0	2.248,0	2.536,1	2.844,7	3.040,6	3.129,0
Instituidor de Pensão	115,8	126,9	158,8	186,4	212,7	244,1	275,0	363,1	462,8	532,9	548,3	636,7	733,4	813,1	836,5
Transferências Intergovernamentais²	2.581,9	2.053,7	2.060,6	2.141,7	2.255,8	2.593,6	2.799,7	3.454,1	484,2	369,8	-	-	-	-	-
Distrito Federal	1.724,4	1.610,5	1.607,6	1.882,3	1.918,7	2.312,0	2.500,0	2.909,2	-	-	-	-	-	-	-
Demais Estados	857,6	443,2	453,0	259,5	337,1	281,6	299,7	544,9	484,2	369,8	-	-	-	-	-
Fundo Constituc. do Distrito Federal⁴	-	-	-	-	-	-	-	-	-	-	-	4.834,9	5.606,4	6.082,3	6.265,4
Repasse Previdenciários[*]	-	-	-	-	-	-	-	-	-	-	6.218,3	-	-	0,0	0,0
Total	37.895,0	40.900,9	44.529,7	47.946,6	51.571,0	58.240,5	65.449,4	75.029,0	78.974,7	89.431,5	100.286,6	115.011,9	126.878,5	144.483,7	152.953,3

Elaborado: SRH/MP.

Fonte: Secretaria do Tesouro Nacional. Os dados foram apurados pelo critério de competência.

1- Empresas Públicas e Sociedade de Economia Mista que recebem recursos do Tesouro, EPU - encargos previdenciários da união e servidores do MRE lotados no exterior.

2- Transf. Intergovernamentais referem-se ao repasse de recursos federais a Estados e DF para pagamento de pessoal, sendo que o repasse de recursos federais ao DF foi transferido para o Fundo Constitucional do Distrito Federal.

3- Acumulado de abril/2008 a março/2009.

4- Inclui ativos, aposentados e instituidores de pensão (Civis, Militares e contratos temporário).

A partir de 2006, o FCDF não está incluído no Executivo, sendo totalizado separado.

* No exercício de 2005, não foi incluído o valor total dos repasses das contribuições patronais para o RPPS (Regime Próprio da Previdência Social) nos três níveis de governo, sendo totalizado separado.

Tabela 1.2 - Participação Percentual da Despesa Anual de Pessoal da União por Poder, segundo a situação de vínculo - SIAFI

Poderes da União	Participação percentual da despesa anual de pessoal da União														
	1995	1996	1997	1998	1999	2000	2001	2002	2003	2004	2005	2006	2007	2008	2009
EXECUTIVO	83,2	83,7	82,0	80,1	80,3	80,1	79,2	79,3	82,0	81,3	81,7	75,9	76,2	76,3	75,6
CIVIS ¹	61,0	61,5	60,0	55,4	58,0	56,7	52,8	52,7	56,6	58,2	57,7	53,4	54,4	54,2	53,8
- Administração Direta	29,1	28,5	27,1	24,3	26,0	26,2	24,6	25,0	28,5	30,5	30,4	25,8	27,0	26,6	26,3
Ativos	15,0	14,1	13,7	10,1	12,0	12,8	12,1	12,0	13,1	15,4	15,3	12,9	14,0	13,9	13,6
Aposentados	9,4	9,6	9,0	9,3	9,0	8,5	7,9	8,4	10,0	9,9	9,6	7,7	7,7	7,4	7,5
Instituidor de Pensão	4,7	4,8	4,5	4,8	5,0	5,0	4,5	4,7	5,4	5,2	5,6	5,2	5,4	5,3	5,2
- Autarquias	20,0	20,8	20,5	19,7	20,4	19,3	17,6	17,3	17,2	17,3	17,1	17,5	17,1	16,9	16,7
Ativos	10,5	11,1	10,8	10,2	10,6	10,4	9,7	10,1	9,2	9,5	9,3	10,1	9,9	9,8	9,8
Aposentados	7,6	7,6	7,6	7,5	7,6	6,8	6,1	5,6	6,2	6,0	5,9	5,6	5,4	5,3	5,1
Instituidor de Pensão	2,0	2,0	2,1	2,1	2,2	2,1	1,9	1,7	1,8	1,8	1,9	1,8	1,9	1,8	1,8
- Fundações	6,9	6,9	6,9	6,2	6,8	6,4	5,7	5,7	5,6	5,7	5,3	5,5	5,5	5,8	5,9
Ativos	5,3	5,3	5,3	4,5	5,0	4,6	4,2	4,1	3,8	3,9	3,6	3,9	3,9	4,2	4,3
Aposentados	1,3	1,3	1,3	1,4	1,5	1,5	1,3	1,3	1,4	1,4	1,3	1,3	1,2	1,3	1,2
Instituidor de Pensão	0,3	0,3	0,3	0,3	0,3	0,3	0,3	0,3	0,4	0,4	0,4	0,3	0,4	0,4	0,4
- Banco Central do Brasil	1,2	1,1	1,4	1,1	1,1	1,0	1,0	1,0	0,9	1,0	1,1	1,1	1,1	1,2	1,2
Ativos	1,1	1,0	0,9	0,7	0,7	0,6	0,6	0,6	0,5	0,6	0,7	0,7	0,7	0,7	0,7
Aposentados	0,1	0,1	0,5	0,4	0,4	0,4	0,4	0,4	0,4	0,4	0,4	0,4	0,4	0,4	0,4
Instituidor de Pensão	0,0	0,0	0,0	0,0	0,0	0,0	0,0	0,0	0,0	0,0	0,0	0,0	0,0	0,0	0,0
- Ministério Público da União	0,7	0,8	0,9	1,1	0,9	1,1	1,2	1,3	1,6	1,5	1,5	1,6	1,5	1,7	1,7
Ativos	0,6	0,6	0,7	0,8	0,7	0,9	0,9	1,0	1,2	1,1	1,2	1,3	1,3	1,4	1,4
Aposentados	0,1	0,2	0,2	0,2	0,2	0,2	0,2	0,3	0,3	0,3	0,2	0,2	0,2	0,3	0,2
Instituidor de Pensão	0,0	0,0	0,0	0,0	0,0	0,0	0,1	0,1	0,1	0,1	0,1	0,1	0,1	0,1	0,1
- Empresas Públicas	2,4	2,9	2,6	2,4	2,2	2,1	2,1	2,0	2,0	1,5	1,5	1,4	1,4	1,4	1,4
- Sociedades de Economia Mista	0,6	0,6	0,6	0,6	0,6	0,5	0,5	0,5	0,9	0,7	0,8	0,7	0,7	0,6	0,6
MILITARES	22,2	22,1	22,0	24,7	22,4	23,4	26,4	26,6	25,4	23,1	24,0	22,5	21,9	22,1	21,8
Ativos	10,2	10,0	9,5	10,9	8,0	9,9	9,7	11,1	10,0	8,6	8,8	8,4	8,1	8,3	8,2
Aposentados	6,9	7,1	6,9	7,7	8,0	7,5	9,8	8,8	9,0	8,3	8,5	8,0	7,9	7,9	7,6
Instituidor de Pensão	5,1	5,0	5,6	6,1	6,4	6,0	6,8	6,7	6,4	6,1	6,7	6,1	5,9	6,0	6,0
LEGISLATIVO	3,2	3,5	3,8	3,9	3,8	3,5	3,7	3,9	4,4	4,5	4,7	4,8	4,4	4,1	3,9
Ativos	2,3	2,6	2,8	2,7	2,6	2,4	2,6	2,5	2,9	3,0	3,1	3,3	3,0	2,8	2,7
Aposentados	0,7	0,8	0,9	1,0	1,0	0,9	0,9	1,1	1,2	1,2	1,2	1,1	1,1	1,0	0,9
Instituidor de Pensão	0,2	0,2	0,2	0,2	0,2	0,2	0,2	0,3	0,3	0,3	0,3	0,3	0,3	0,3	0,3
JUDICIÁRIO	6,8	7,8	9,6	11,6	11,5	12,0	12,8	12,2	12,9	13,8	13,6	15,1	14,9	15,3	16,4
Ativos	5,1	6,0	7,4	9,1	8,9	9,4	10,3	9,5	9,9	10,7	10,7	12,4	12,1	12,7	13,8
Aposentados	1,3	1,5	1,8	2,1	2,2	2,2	2,1	2,3	2,5	2,5	2,4	2,2	2,2	2,1	2,0
Instituidor de Pensão	0,3	0,3	0,4	0,4	0,4	0,4	0,4	0,5	0,6	0,6	0,6	0,6	0,6	0,6	0,5
Transferências Intergovernamentais ²	6,8	5,0	4,6	4,5	4,4	4,5	4,3	4,6	0,6	0,4	-	-	-	-	-
Distrito Federal	4,6	3,9	3,6	3,9	3,7	4,0	3,8	3,9	-	-	-	-	-	-	-
Demais Estados	2,3	1,1	1,0	0,5	0,7	0,5	0,5	0,7	0,6	0,4	-	-	-	-	-
Fundo Constitucional do Distrito Federal ³	-	-	-	-	-	-	-	-	-	-	-	4,2	4,4	4,2	4,1
Repasse Previdenciários [*]	-	-	-	-	-	-	-	-	-	-	6,6	-	-	0,0	0,0
Total	100,0	100,0	100,0	100,0	100,0	100,0	100,0	100,0	100,0	100,0	100,0	100,0	100,0	100,0	100,0

Elaborado: SRHMP.

Fonte: Secretaria do Tesouro Nacional. Os dados foram apurados pelo critério de competência.

1- Empresas Públicas e Sociedade de Economia Mista que recebem recursos do Tesouro, EPU - encargos previdenciários da união e servidores do MRE lotados no exterior.

2- Transf. Intergovernamentais referem-se ao repasse de recursos federais a Estados e DF para pagamento de pessoal, sendo que o repasse de recursos federais ao DF foi transferido para o Fundo Constitucional do Distrito Federal.

3- Inclui ativos, aposentados e instituidores de pensão (Civis, Militares e contratos temporário).
A partir de 2006, o FPDF não está incluído no Executivo, sendo totalizado separado.

* No exercício de 2005, não foi incluído o valor total dos repasses das contribuições patronais para o RPPS (Regime Próprio da Previdência Social) nos três níveis de governo, sendo totalizado separado.

Tabela 1.3 - Despesa Mensal de Pessoal da União por Poder, segundo a situação de vínculo - SIAFI

Poderes da União	Despesa Mensal de Pessoal da União por Poder - (R\$ milhões correntes)												Total
	2008									2009			
	Abr	Mai	Jun	Jul	Ago	Set	Out	Nov	Dez	Jan	Fev	Mar	
EXECUTIVO	7.503,0	8.445,3	11.240,2	8.288,6	8.281,1	8.907,5	8.943,0	14.645,1	11.594,6	9.357,9	9.154,0	9.288,7	115.649,1
CIVIS¹	5.371,2	5.241,1	7.929,6	5.825,9	5.821,0	6.395,8	6.342,8	10.600,6	8.690,6	6.698,2	6.605,4	6.720,1	82.242,3
- Administração Direta	2.717,1	2.698,9	3.863,7	2.800,7	2.835,3	3.023,8	3.078,2	5.283,4	4.140,2	3.238,4	3.226,8	3.316,7	40.223,1
Ativos	1.399,5	1.364,4	1.778,7	1.383,6	1.395,7	1.589,6	1.643,7	2.902,3	2.473,7	1.691,4	1.570,2	1.603,3	20.796,3
Aposentados	783,4	788,2	1.222,7	829,7	859,3	833,4	831,3	1.396,9	928,6	925,1	1.014,9	1.048,3	11.461,8
Instituidor de Pensão	534,2	546,3	862,2	587,4	580,4	600,9	603,2	984,1	737,9	621,9	641,6	665,1	7.965,1
- Autarquias	1.626,9	1.533,7	2.550,8	1.868,9	1.844,6	1.968,0	1.976,8	3.411,8	2.651,6	2.055,1	2.038,6	2.050,6	25.577,4
Ativos	900,4	912,3	1.334,5	1.040,3	1.033,7	1.133,9	1.146,9	2.076,4	1.750,3	1.238,4	1.229,1	1.235,9	15.032,1
Aposentados	536,2	473,5	895,2	613,7	602,1	625,7	614,5	995,3	659,4	609,7	599,6	602,3	7.827,2
Instituidor de Pensão	190,3	147,9	321,1	214,9	208,8	208,4	215,3	340,1	242,0	207,0	210,0	212,4	2.718,1
- Fundações	549,0	543,0	934,4	638,1	649,2	710,9	628,3	1.169,7	928,8	725,4	740,4	750,6	8.967,7
Ativos	381,2	381,3	696,0	459,7	464,0	476,7	440,3	889,8	710,8	530,3	535,3	551,3	6.516,6
Aposentados	130,2	125,5	177,8	137,7	143,6	189,0	144,7	234,5	167,9	151,7	153,5	155,3	1.911,4
Instituidor de Pensão	37,6	36,2	60,6	40,8	41,5	45,2	43,3	45,4	50,1	43,4	51,7	44,0	539,7
- Banco Central do Brasil	111,5	109,4	109,4	114,8	112,1	311,1	147,3	167,6	139,1	143,7	154,8	145,5	1.766,3
Ativos	67,9	66,6	66,8	67,1	69,6	195,3	94,5	110,5	90,4	90,9	101,2	91,1	1.112,0
Aposentados	41,2	40,5	40,2	45,3	40,1	109,6	49,6	53,7	45,8	49,8	50,4	51,2	617,5
Instituidor de Pensão	2,3	2,3	2,4	2,4	2,4	6,2	3,2	3,3	2,8	3,0	3,2	3,2	36,7
- Ministério Público da União	160,8	163,1	204,3	168,2	167,5	169,1	279,6	236,5	421,8	259,4	187,8	184,3	2.602,4
Ativos	133,6	135,6	163,7	139,9	139,2	140,1	214,6	185,5	322,8	230,4	158,7	155,0	2.119,0
Aposentados	18,3	18,6	30,4	21,4	21,4	21,8	51,2	39,5	80,7	21,8	21,9	22,0	369,0
Instituidor de Pensão	8,9	8,9	10,2	7,0	7,0	7,1	13,9	11,4	18,2	7,2	7,3	7,3	114,3
- Empresas Públicas	140,4	124,4	175,3	164,9	149,4	151,0	169,0	244,4	235,1	197,4	189,6	202,9	2.143,9
- Sociedades de Econ. Mista	65,7	68,6	91,8	70,3	62,9	61,9	63,6	87,2	174,0	78,8	67,3	69,6	961,6
MILITARES	2.131,8	3.204,2	3.310,6	2.462,7	2.460,1	2.511,8	2.600,2	4.044,5	2.903,9	2.659,7	2.548,7	2.568,6	33.406,8
Ativos	775,4	1.224,7	1.099,1	910,1	912,6	953,6	974,8	1.560,0	1.237,4	1.044,2	940,0	942,2	12.574,1
Aposentados	768,1	1.127,2	1.236,0	887,6	886,9	890,7	925,5	1.387,4	964,9	862,6	855,7	865,2	11.657,9
Instituidor de Pensão	588,2	852,2	975,5	665,0	660,6	667,4	699,9	1.097,1	701,7	752,8	752,9	761,2	9.174,8
LEGISLATIVO	384,9	436,8	587,3	407,8	387,3	444,9	396,4	404,5	1.241,0	447,2	476,8	393,9	6.008,7
Ativos	257,6	306,3	385,8	278,9	259,5	313,8	266,5	274,3	869,6	317,0	329,7	264,6	4.123,5
Aposentados	96,7	99,8	154,0	98,2	96,9	100,2	98,8	97,6	295,1	98,8	110,8	97,4	1.444,4
Instituidor de Pensão	30,6	30,7	47,5	30,6	30,8	31,0	31,1	32,6	76,3	31,4	36,3	31,9	440,8
JUDICIÁRIO	1.422,5	1.393,1	1.530,2	1.577,0	1.563,1	1.506,2	1.593,8	1.964,3	2.637,8	5.977,9	2.069,8	1.794,5	25.030,1
Ativos	1.139,9	1.128,9	1.191,3	1.281,7	1.273,5	1.217,1	1.296,8	1.610,3	2.083,0	5.594,0	1.761,2	1.486,8	21.064,6
Aposentados	223,7	208,4	263,6	235,3	227,1	228,9	234,6	279,5	435,2	304,9	244,6	243,3	3.129,0
Instituidor de Pensão	58,9	55,8	75,2	60,0	62,6	60,2	62,4	74,4	119,6	79,0	64,0	64,3	836,5
Fundo Constit. do Distrito Federal²	481,4	479,9	545,9	481,2	378,8	508,2	531,6	516,2	746,5	461,8	571,4	562,6	6.265,4
Repasses Previdenciários *	-	-	-	-	-	-	-	-	-	-	-	-	0,0
Total	9.791,7	10.755,1	13.903,6	10.754,6	10.610,2	11.366,8	11.464,8	17.530,1	16.219,8	16.244,8	12.272,1	12.039,7	152.953,3

Elaborado: SRH/MP.

Fonte: Secretaria do Tesouro Nacional. Os dados foram apurados pelo critério de competência.

1- Empresas Públicas e Sociedade de Economia Mista que recebem recursos do Tesouro, EPU - encargos previdenciários da união e servidores do MRE lotados no exterior.

2- Inclui ativos, aposentados e instituidores de pensão (Civis, Militares e contratos temporário).

À partir de 2006, o FCDF não está incluído no Executivo, sendo totalizado separado.

Tabela 1.4 - Participação percentual da Despesa Mensal de Pessoal da União por Poder, segundo a situação de vínculo - SIAFI

Poderes da União	Participação Percentual da Despesa de Pessoal da União por Poder												Total
	2008									2009			
	Abr	Mai	Jun	Jul	Ago	Set	Out	Nov	Dez	Jan	Fev	Mar	
EXECUTIVO	76,6	78,5	80,8	77,1	78,0	78,4	78,0	83,5	71,5	57,6	74,6	77,2	75,6
CIVIS¹	54,9	48,7	57,0	54,2	54,9	56,3	55,3	60,5	53,6	41,2	53,8	55,8	53,8
- Administração Direta	27,7	25,1	27,8	26,0	26,7	26,6	26,8	30,1	25,5	19,9	26,3	27,5	26,3
Ativos	14,3	12,7	12,8	12,9	13,2	14,0	14,3	16,6	15,3	10,4	12,8	13,3	13,6
Aposentados	8,0	7,3	8,8	7,7	8,1	7,3	7,3	8,0	5,7	5,7	8,3	8,7	7,5
Instituidor de Pensão	5,5	5,1	6,2	5,5	5,5	5,3	5,3	5,6	4,5	3,8	5,2	5,5	5,2
- Autarquias	16,6	14,3	18,3	17,4	17,4	17,3	17,2	19,5	16,3	12,7	16,6	17,0	16,7
Ativos	9,2	8,5	9,6	9,7	9,7	10,0	10,0	11,8	10,8	7,6	10,0	10,3	9,8
Aposentados	5,5	4,4	6,4	5,7	5,7	5,5	5,4	5,7	4,1	3,8	4,9	5,0	5,1
Instituidor de Pensão	1,9	1,4	2,3	2,0	2,0	1,8	1,9	1,9	1,5	1,3	1,7	1,8	1,8
- Fundações	5,6	5,0	6,7	5,9	6,1	6,3	5,5	6,7	5,7	4,5	6,0	6,2	5,9
Ativos	3,9	3,5	5,0	4,3	4,4	4,2	3,8	5,1	4,4	3,3	4,4	4,6	4,3
Aposentados	1,3	1,2	1,3	1,3	1,4	1,7	1,3	1,3	1,0	0,9	1,3	1,3	1,2
Instituidor de Pensão	0,4	0,3	0,4	0,4	0,4	0,4	0,4	0,3	0,3	0,3	0,4	0,4	0,4
- Banco Central do Brasil	1,1	1,0	0,8	1,1	1,1	2,7	1,3	1,0	0,9	0,9	1,3	1,2	1,2
Ativos	0,7	0,6	0,5	0,6	0,7	1,7	0,8	0,6	0,6	0,6	0,8	0,8	0,7
Aposentados	0,4	0,4	0,3	0,4	0,4	1,0	0,4	0,3	0,3	0,3	0,4	0,4	0,4
Instituidor de Pensão	0,0	0,0	0,0	0,0	0,0	0,1	0,0	0,0	0,0	0,0	0,0	0,0	0,0
- Ministério Público da União	1,6	1,5	1,5	1,6	1,6	1,5	2,4	1,3	2,6	1,6	1,5	1,5	1,7
Ativos	1,4	1,3	1,2	1,3	1,3	1,2	1,9	1,1	2,0	1,4	1,3	1,3	1,4
Aposentados	0,2	0,2	0,2	0,2	0,2	0,2	0,4	0,2	0,5	0,1	0,2	0,2	0,2
Instituidor de Pensão	0,1	0,1	0,1	0,1	0,1	0,1	0,1	0,1	0,1	0,0	0,1	0,1	0,1
- Empresas Públicas	1,4	1,2	1,3	1,5	1,4	1,3	1,5	1,4	1,4	1,2	1,5	1,7	1,4
- Sociedades de Econ. Mista	0,7	0,6	0,7	0,7	0,6	0,5	0,6	0,5	1,1	0,5	0,5	0,6	0,6
MILITARES	21,8	29,8	23,8	22,9	23,2	22,1	22,7	23,1	17,9	16,4	20,8	21,3	21,8
Ativos	7,9	11,4	7,9	8,5	8,6	8,4	8,5	8,9	7,6	6,4	7,7	7,8	8,2
Aposentados	7,8	10,5	8,9	8,3	8,4	7,8	8,1	7,9	5,9	5,3	7,0	7,2	7,6
Instituidor de Pensão	6,0	7,9	7,0	6,2	6,2	5,9	6,1	6,3	4,3	4,6	6,1	6,3	6,0
LEGISLATIVO	3,9	4,1	4,2	3,8	3,6	3,9	3,5	2,3	7,7	2,8	3,9	3,3	3,9
Ativos	2,6	2,8	2,8	2,6	2,4	2,8	2,3	1,6	5,4	2,0	2,7	2,2	2,7
Aposentados	1,0	0,9	1,1	0,9	0,9	0,9	0,9	0,6	1,8	0,6	0,9	0,8	0,9
Instituidor de Pensão	0,3	0,3	0,3	0,3	0,3	0,3	0,3	0,2	0,5	0,2	0,3	0,3	0,3
JUDICIÁRIO	14,5	13,0	11,0	14,7	14,7	13,3	13,9	11,2	16,3	36,8	16,9	14,9	16,4
Ativos	11,6	10,5	8,6	11,9	12,0	10,7	11,3	9,2	12,8	34,4	14,4	12,3	13,8
Aposentados	2,3	1,9	1,9	2,2	2,1	2,0	2,0	1,6	2,7	1,9	2,0	2,0	2,0
Instituidor de Pensão	0,6	0,5	0,5	0,6	0,6	0,5	0,5	0,4	0,7	0,5	0,5	0,5	0,5
Fundo Constit. do Distrito Federal²	4,9	4,5	3,9	4,5	3,6	4,5	4,6	2,9	4,6	2,8	4,7	4,7	4,1
Repasses Previdenciários *	-	-	-	-	-	-	-	-	-	-	-	-	0,0
Total	100,0	100,0	100,0	100,0	100,0	100,0	100,0	100,0	100,0	100,0	100,0	100,0	100,0

Elaborado: SRH/MP.

Fonte: Secretaria do Tesouro Nacional. Os dados foram apurados pelo critério de competência.

1- Empresas Públicas e Sociedade de Economia Mista que recebem recursos do Tesouro, EPU - encargos previdenciários da união e servidores do MRE lotados no exterior.

2- Inclui ativos, aposentados e instituidores de pensão (Civis, Militares e contratos temporário).

À partir de 2006, o FCDF não está incluído no Executivo, sendo totalizado separado.

Tabela 1.5 - Despesa Mensal de Pessoal do Poder Legislativo ¹ - SIAFI

Órgãos do Legislativo	Despesa Mensal de Pessoal do Poder Legislativo (R\$ milhões correntes)												Total
	2008									2009			
	Abr	Mai	Jun	Jul	Ago	Set	Out	Nov	Dez	Jan	Fev	Mar	
Câmara dos Deputados	171,7	175,1	269,2	178,9	174,4	177,3	171,7	178,0	601,2	182,5	230,8	181,6	2.692,3
Senado Federal	148,2	196,2	233,1	163,3	148,3	199,2	158,7	161,6	407,9	170,9	183,2	147,0	2.317,6
Tribunal de Contas da União	65,0	65,4	85,0	65,6	64,6	68,5	66,0	64,9	231,9	93,8	62,8	65,3	998,9
Total	384,9	436,8	587,3	407,8	387,3	444,9	396,4	404,5	1.241,0	447,2	476,8	393,9	6.008,7

Elaborado: SRH/MP.

Fonte: Secretaria do Tesouro Nacional. Os dados foram apurados pelo critério de competência.

1- Inclui ativos, aposentados e instituidores de pensão.

Tabela 1.6 - Participação Percentual da Despesa Mensal de Pessoal do Poder Legislativo ¹ - SIAFI

Órgãos do Legislativo	Participação Percentual da Despesa Mensal de Pessoal do Poder Legislativo												Total
	2008									2009			
	Abr	Mai	Jun	Jul	Ago	Set	Out	Nov	Dez	Jan	Fev	Mar	
Câmara dos Deputados	41,0	41,0	41,0	41,0	41,0	41,0	41,0	41,0	41,0	41,0	41,0	41,0	44,8
Senado Federal	35,6	35,6	35,6	35,6	35,6	35,6	35,6	35,6	35,6	35,6	35,6	35,6	38,6
Tribunal de Contas da União	23,4	23,4	23,4	23,4	23,4	23,4	23,4	23,4	23,4	23,4	23,4	23,4	16,6
Total	100,0	100,0	100,0	100,0	100,0	100,0	100,0	100,0	100,0	100,0	100,0	100,0	100,0

Elaborado: SRH/MP.

Fonte: Secretaria do Tesouro Nacional. Os dados foram apurados pelo critério de competência.

1- Inclui ativos, aposentados e instituidores de pensão.

Tabela 1.7 - Despesa Mensal de Pessoal do Poder Judiciário ¹ - SIAFI

Órgãos do Judiciário	Despesa Mensal de Pessoal do Poder Judiciário (R\$ milhões correntes)												
	2008									2009			Total
	Abr	Mai	Jun	Jul	Ago	Set	Out	Nov	Dez	Jan	Fev	Mar	
Supremo Tribunal Federal	17,2	16,9	17,7	18,2	18,3	19,2	18,9	19,5	60,8	30,1	20,8	22,1	279,8
Superior Tribunal de Justiça	78,7	5,3	57,2	45,6	45,4	46,4	45,1	53,2	100,4	68,1	48,9	49,7	644,0
Justiça Federal	383,9	405,1	407,8	513,2	443,1	439,1	512,0	740,8	542,2	4.274,2	426,9	441,7	9.530,1
Justiça Militar	17,1	17,2	22,7	18,3	18,3	18,1	18,1	28,3	33,6	21,9	19,5	20,1	253,1
Justiça Eleitoral	194,3	197,3	190,0	201,7	215,3	226,6	243,6	320,4	415,1	323,9	219,8	220,4	2.968,4
Justiça do Trabalho	664,7	684,6	764,8	700,7	676,8	680,6	677,0	683,1	1.375,2	1.125,3	1.250,4	956,5	10.239,4
Justiça do DF e dos Territórios	66,6	66,7	69,9	79,1	145,9	76,2	79,0	119,0	110,6	134,4	83,5	84,1	1.115,1
Total	1.422,5	1.393,1	1.530,2	1.577,0	1.563,1	1.506,2	1.593,8	1.964,3	2.637,8	5.977,9	2.069,8	1.794,5	25.030,1

Elaborado: SRH/MP.

Fonte: Secretaria do Tesouro Nacional. Os dados foram apurados pelo critério de competência.

1- Inclui ativos, aposentados e instituidores de pensão.

Tabela 1.8 - Participação Percentual da Despesa Mensal de Pessoal do Poder Judiciário ¹ - SIAFI

Órgãos do Judiciário	Participação Percentual da Despesa Mensal de Pessoal do Poder Judiciário												
	2008									2009			Total
	Abr	Mai	Jun	Jul	Ago	Set	Out	Nov	Dez	Jan	Fev	Mar	
Supremo Tribunal Federal	1,2	1,2	1,2	1,2	1,2	1,3	1,2	1,0	2,3	0,5	1,0	1,2	1,1
Superior Tribunal de Justiça	5,5	0,4	3,7	2,9	2,9	3,1	2,8	2,7	3,8	1,1	2,4	2,8	2,6
Justiça Federal	27,0	29,1	26,7	32,5	28,3	29,2	32,1	37,7	20,6	71,5	20,6	24,6	38,1
Justiça Militar	1,2	1,2	1,5	1,2	1,2	1,2	1,1	1,4	1,3	0,4	0,9	1,1	1,0
Justiça Eleitoral	13,7	14,2	12,4	12,8	13,8	15,0	15,3	16,3	15,7	5,4	10,6	12,3	11,9
Justiça do Trabalho	46,7	49,1	50,0	44,4	43,3	45,2	42,5	34,8	52,1	18,8	60,4	53,3	40,9
Justiça do DF e dos Territórios	4,7	4,8	4,6	5,0	9,3	5,1	5,0	6,1	4,2	2,2	4,0	4,7	4,5
Total	100,0	100,0	100,0	100,0	100,0	100,0	100,0	100,0	100,0	100,0	100,0	100,0	100,0

Elaborado: SRH/MP.

Fonte: Secretaria do Tesouro Nacional. Os dados foram apurados pelo critério de competência.

1- Inclui ativos, aposentados e instituidores de pensão.

Tabela 1.9 - Despesa Anual de Pessoal Civil do Poder Executivo por órgãos da administração

Órgãos da administração	Despesa Anual de Pessoal Civil do Poder Executivo (R\$ milhões correntes)												
	1997	1998	1999 ⁷	2000 ⁸	2001 ⁹	2002 ¹⁰	2003 ¹¹	2004 ¹²	2005 ¹³	2006	2007	2008	2009 ¹⁴
Presidência da República ²	170,1	184,0	190,9	48,2	144,5	157,7	196,4	228,7	319,3	315,3	404,2	737,5	863,9
Advocacia Geral da União ³	17,6	20,0	22,3	45,4	73,7	95,8	158,0	693,6	836,6	930,9	1.170,6	1.543,3	1.613,5
Agricult., Pecuária e do Abastecimento	774,2	844,8	927,9	698,4	824,0	925,1	987,2	1.155,8	1.279,5	1.410,5	1.557,4	1.748,3	1.881,5
Assistência Social	-	-	-	-	-	-	1,7	9,4	11,8	12,5	20,3	27,1	27,8
Cidades	-	-	-	-	-	-	2,7	9,3	10,1	13,8	19,5	21,3	22,7
Ciência e Tecnologia	165,9	193,5	211,8	408,0	470,6	510,5	542,7	609,1	653,6	714,1	741,0	965,7	1.058,0
Comunicações	428,1	456,2	484,2	478,9	509,7	590,2	623,2	639,9	697,5	759,6	848,7	927,1	983,7
Cultura	81,2	86,7	96,4	95,9	104,0	120,9	126,1	136,9	141,7	201,8	224,6	268,8	282,4
Defesa ⁴	1.110,2	1.177,4	1.318,0	1.362,5	1.459,9	1.617,6	1.779,8	1.880,6	1.980,8	2.166,2	2.414,3	2.833,9	3.029,2
Desenvolvimento Agrário ⁵				300,1	337,7	363,4	379,7	422,0	492,8	525,9	570,1	678,7	709,8
Desen., Ind. e Comércio Exterior	80,2	83,5	96,4	106,0	126,8	139,3	146,3	161,8	179,4	222,6	283,4	331,9	354,3
Educação	5.358,6	5.717,0	6.399,1	6.686,5	7.061,6	8.265,8	8.865,4	10.389,6	11.576,3	13.055,4	14.049,4	16.022,0	16.906,3
Esporte	3,3	3,5	3,5	18,6	20,2	22,9	19,4	8,8	9,1	9,7	12,9	15,7	16,1
Fazenda	2.741,6	2.782,6	3.202,4	3.645,3	3.834,8	4.183,1	4.725,1	5.661,9	6.550,6	7.519,4	9.015,8	10.208,6	10.577,4
Governos dos Ex-Territórios	563,5	622,3	679,4	736,9	770,8	960,8	973,2	1.111,0	1.274,2	1.441,6	1.655,1	1.800,6	1.868,4
Integração Nacional			1,3	316,0	274,8	249,2	265,9	301,9	313,3	329,3	377,3	446,5	491,7
Justiça	1.884,6	1.916,1	2.062,5	1.934,7	1.956,9	2.461,8	2.516,6	2.855,9	3.324,8	3.849,8	4.444,6	5.138,1	5.279,1
Meio Ambiente	402,5	411,7	449,0	248,0	288,0	353,6	434,1	519,3	582,7	701,4	776,6	830,6	850,4
Minas e Energia	69,2	75,8	85,4	87,3	100,2	135,5	143,7	163,8	188,2	220,4	263,2	319,2	349,2
Planej., Orçamento e Gestão	484,5	557,0	659,1	691,7	856,8	989,4	1.043,2	1.208,1	1.380,9	1.630,5	2.030,1	2.123,9	2.188,9
Previdência e Assistência Social	2.581,8	2.679,0	3.001,4	3.185,5	3.387,6	3.976,9	4.102,1	4.628,1	5.159,6	5.839,8	6.219,4	6.607,6	6.923,0
Relações Exteriores ⁶	113,2	139,2	157,4	157,2	164,0	199,8	219,7	232,1	239,4	283,2	347,4	375,3	393,8
Saúde	3.844,2	4.032,8	4.455,0	4.446,4	4.873,1	5.458,9	5.497,6	6.403,6	6.652,3	6.825,3	7.404,3	8.480,3	9.022,5
Trabalho e Emprego	667,6	671,7	763,5	911,8	969,0	998,4	1.073,4	1.239,7	1.322,3	1.466,6	1.671,8	1.829,2	1.905,1
Transportes	1.022,5	1.086,8	1.203,0	1.221,2	1.286,7	1.413,1	1.495,6	1.576,5	1.754,7	1.774,4	1.967,0	2.134,4	2.276,1
Turismo	-	-	-	-	-	-	7,3	22,2	23,0	25,3	35,2	39,0	40,0
Total	22.564,6	23.741,6	26.469,9	27.830,5	29.895,5	34.190,0	36.326,2	42.269,9	46.954,5	52.245,4	58.524,1	66.454,6	69.914,9

Fonte : SRH/MP.

1 - Inclui administração direta, fundações e autarquias do Poder Executivo Civil. Não inclui: MPU, BACEN, Empresas Públicas, GDF, Sociedade de Economia Mista que recebem recursos do tesouro, Encargos Previdenciários da União e Servidores do Ministério das Relações Exteriores lotados no Exterior.

2 - Inclui os gastos da Vice-Presidência;

3 - A Advocacia Geral da União está vinculada a Presidência da República.

4 - Inclui os gastos da administração direta, Comando da Aeronáutica, Exército e Marinha.

5 - Inclui os gastos do INCRA.

6 - Não inclui gastos com pessoal lotado no exterior.

7 - Incluídas as 1ª e 2ª parcelas dos 28,86%.

8 - Incluídas as 3ª e 4ª parcelas dos 28,86%.

9 - Incluídas as 5ª e 6ª parcelas dos 28,86%.

10 - Incluídas as 7ª e 8ª parcelas dos 28,86%.

11 - Incluídas as 9ª e 10ª parcelas dos 28,86%.

12 - Incluídas as 11ª e 12ª parcelas dos 28,86%.

13 - Incluídas as 13ª e 14ª parcelas dos 28,86%.

14 - Acumulado de Abril/2008 a Março/2009

Os dados foram calculados pelo regime de competência.

Tabela 1.10 - Despesa Mensal de Pessoal Civil do Poder Executivo Federal por órgãos da administração - SIAPE ¹

Órgãos da administração	Despesa Mensal de Pessoal Civil de Executivo (R\$ milhões correntes)												Total
	2008									2009			
	Abr	Mai	Jun	Jul	Ago	Set	Out	Nov	Dez	Jan	Fev	Mar	
Presidência da República ²	33,6	44,9	75,8	60,4	62,5	69,5	85,9	114,2	93,9	78,3	69,9	75,0	863,9
Advocacia Geral da União ³	106,8	106,9	131,7	104,1	104,7	122,9	158,7	199,8	186,6	138,1	126,9	126,3	1.613,5
Agric., Pecuária e do Abastecimento	120,7	123,1	216,8	132,3	136,4	133,4	133,6	207,6	187,1	149,1	171,4	169,9	1.881,5
Assistência Social	1,8	2,0	2,8	2,0	2,1	2,3	2,2	3,4	2,5	2,2	2,2	2,2	27,8
Cidades	1,6	1,6	2,2	1,6	1,6	1,6	1,7	2,7	2,1	2,1	2,1	2,0	22,7
Ciência e Tecnologia	56,3	56,4	71,4	55,9	57,3	86,3	129,4	162,0	119,6	91,2	86,4	85,8	1.058,0
Comunicações	65,0	64,4	109,7	67,6	71,4	71,6	79,4	113,6	94,1	81,0	83,7	82,4	983,7
Cultura	17,6	17,6	33,3	19,8	20,5	21,3	23,5	33,4	28,1	22,7	22,3	22,2	282,4
Defesa	193,8	192,2	294,8	199,0	219,4	229,4	269,9	372,3	299,9	257,2	251,1	250,5	3.029,2
Desenvolvimento Agrário	45,6	45,7	98,1	51,0	52,4	51,8	52,4	81,2	67,3	56,5	53,2	54,5	709,8
Desen., Ind. e Comércio Exterior	21,7	21,5	27,6	27,5	23,5	27,0	36,1	43,8	37,2	29,4	29,2	30,0	354,3
Educação	1.053,1	1.063,8	1.814,2	1.239,1	1.257,8	1.272,7	1.280,4	2.011,9	1.835,7	1.344,2	1.358,0	1.375,4	16.906,3
Esporte	1,1	1,1	1,5	1,1	1,1	1,5	1,2	1,9	1,6	1,3	1,3	1,2	16,1
Fazenda	708,2	722,6	945,5	699,7	706,5	821,4	1.077,2	1.332,8	1.023,6	861,5	830,6	847,9	10.577,4
Governos dos Ex-Territórios	128,7	129,0	196,7	134,1	141,3	148,2	144,9	223,6	173,3	150,5	148,8	149,3	1.868,4
Integração Nacional	29,8	34,2	49,1	31,7	33,0	38,8	34,3	59,7	48,4	44,9	47,0	40,7	491,7
Justiça	386,0	385,3	514,6	387,0	387,0	394,3	407,8	637,2	481,9	432,7	431,4	433,9	5.279,1
Meio Ambiente	58,7	59,1	77,1	58,6	60,2	65,5	79,2	104,3	88,6	68,5	65,1	65,4	850,4
Minas e Energia	21,7	20,3	28,5	20,3	21,1	28,4	38,0	44,3	34,8	31,5	30,0	30,2	349,2
Planej., Orçamento e Gestão	156,7	145,0	195,0	153,2	154,2	165,7	215,6	257,6	205,9	191,9	170,4	177,8	2.188,9
Previdência e Assistência Social	440,8	443,4	620,4	463,0	472,8	554,4	723,8	890,3	648,5	567,3	548,4	549,9	6.923,0
Relações Exteriores ⁴	26,0	25,8	37,8	26,7	26,8	32,3	36,1	49,7	36,0	32,9	32,0	31,9	393,8
Saúde	568,5	570,6	1.025,0	639,6	674,1	672,3	726,9	1.052,2	854,7	688,1	776,1	774,4	9.022,5
Trabalho e Emprego	123,0	125,4	177,3	127,0	130,3	147,7	184,4	238,2	196,3	152,5	151,8	151,3	1.905,1
Transportes	152,6	151,8	260,3	156,2	167,3	165,9	180,1	251,6	205,7	194,7	194,2	195,8	2.276,1
Turismo	2,8	2,8	4,0	2,9	2,9	3,2	3,5	4,8	3,6	3,2	3,1	3,2	40,0
Total	4.522,2	4.556,5	7.011,2	4.861,2	4.988,2	5.329,3	6.106,2	8.494,0	6.957,0	5.673,1	5.686,7	5.729,2	69.914,9

Fonte : SRH/MP.

1 - Inclui administração direta, fundações e autarquias do Poder Executivo. Não inclui: MPU, BACEN, Empresas Públicas, GDF, Soc. de Economia Mista, Encargos Previdenciários da União e Servidores do MRE lotados no Exterior.

2 - Inclui os gastos da Vice-Presidência;

3 - A AGU está vinculada a Presidência da República.

4 - Não inclui gastos com pessoal lotado no exterior;

Os dados foram calculados pelo regime de competência.

Tabela 1.11 - Despesa Anual de Pessoal Civil do Poder Executivo por Unidades da Federação de 1997 a 2008
- SIAPE¹

Unidades da Federação	Despesa Anual de Pessoal Civil do Poder Executivo (R\$ milhões correntes)												
	1997	1998	1999	2000	2001	2002	2003	2004	2005	2006	2007	2008	2009 ³
Acre	121,6	131,4	150,4	169,2	165,4	205,4	204,1	262,0	280,3	316,2	347,4	405,8	424,2
Alagoas	333,0	359,5	379,7	396,5	414,9	470,4	493,1	554,1	619,2	696,1	757,3	847,1	889,1
Amapá	235,8	252,0	271,2	311,0	299,1	366,5	379,6	464,8	513,7	621,7	711,6	790,2	824,3
Amazonas	270,9	290,5	327,7	352,5	361,8	410,8	426,4	491,3	532,4	613,9	682,9	806,6	854,4
Bahia	906,0	957,4	1.078,7	1.140,9	1.176,6	1.371,6	1.433,8	1.645,8	1.783,9	2.015,7	2.133,4	2.443,9	2.589,2
Ceará	830,9	881,2	990,4	1.067,2	1.149,2	1.287,8	1.328,2	1.494,5	1.644,6	1.833,3	2.016,6	2.239,0	2.361,6
Distrito Federal	2.340,8	2.501,2	2.301,0	2.457,5	2.603,7	3.383,3	3.650,1	3.998,6	4.568,0	5.360,8	6.134,9	6.712,0	6.990,8
Espírito Santo	345,8	365,4	400,2	419,6	430,8	522,6	558,3	647,7	703,8	807,5	892,2	1.032,5	1.088,5
Goiás	408,2	435,3	476,3	500,3	526,7	632,8	671,5	777,8	846,0	975,4	1.076,4	1.266,9	1.344,9
Maranhão	388,8	406,1	445,0	460,1	458,4	534,9	558,7	676,3	733,1	824,3	900,0	1.026,2	1.079,4
Mato Grosso	239,5	246,6	287,7	296,0	313,8	352,9	362,5	426,1	449,0	526,2	586,4	713,4	759,6
Mato Grosso do Sul	272,7	291,1	316,7	320,0	315,8	357,3	364,9	420,4	455,2	536,4	616,0	729,1	771,8
Minas Gerais	1.802,8	1.904,0	2.157,7	2.320,5	2.395,2	2.781,3	2.928,9	3.344,9	3.658,4	4.194,9	4.591,3	5.231,9	5.532,0
Pará	623,0	662,3	725,6	766,1	790,6	911,2	946,9	1.088,7	1.180,4	1.340,9	1.457,2	1.687,3	1.792,7
Paraíba	638,0	663,6	718,0	751,0	775,3	899,9	938,9	1.084,9	1.170,3	1.323,8	1.430,0	1.634,3	1.724,5
Paraná	671,3	719,6	810,9	882,2	925,1	1.066,5	1.107,6	1.277,8	1.397,6	1.619,7	1.799,0	2.070,9	2.186,9
Pernambuco	1.144,8	1.192,8	1.319,2	1.377,0	1.419,3	1.682,6	1.726,1	1.951,5	2.105,1	2.368,4	2.552,5	2.844,3	2.993,7
Piauí	271,9	289,9	323,1	331,7	336,3	390,5	403,7	477,3	525,5	599,2	662,1	764,1	811,7
Rio de Janeiro	5.386,4	5.647,9	6.372,0	6.926,3	7.088,9	8.054,2	8.481,4	9.373,8	10.272,4	11.862,8	12.462,5	14.699,2	15.443,7
Rio Grande do Norte	470,5	509,8	566,9	591,4	613,1	689,8	721,2	837,6	906,1	1.032,4	1.114,8	1.277,5	1.343,1
Rio Grande do Sul	1.271,4	1.322,5	1.464,3	1.566,5	1.643,5	1.995,2	2.039,3	2.257,8	2.460,2	2.808,7	3.087,1	3.524,9	3.719,1
Rondônia	326,0	358,1	388,7	395,2	421,9	496,3	484,2	540,0	620,4	700,7	764,5	871,9	912,8
Roraima	159,4	187,4	188,0	202,6	204,9	257,9	267,3	335,1	368,9	431,0	506,1	580,2	609,2
Santa Catarina	570,2	593,9	672,4	723,7	763,9	865,1	915,4	1.074,7	1.162,2	1.340,6	1.488,0	1.684,3	1.773,0
São Paulo	1.992,7	2.054,0	2.277,1	2.542,1	2.653,3	3.058,1	3.205,8	3.625,8	3.960,6	4.598,7	5.162,3	5.911,9	6.253,0
Sergipe	218,2	230,1	255,6	275,4	278,4	335,0	356,8	404,6	439,7	501,8	555,9	623,5	656,7
Tocantins	46,5	52,9	55,8	54,7	58,7	66,7	76,3	106,6	125,9	156,6	175,1	213,1	228,7
Sem informações ²			4,5	9,4	8,8	8,9	9,9	10,3	39,6	40,7	24,7	331,5	494,3
Total	22.287,1	23.506,6	25.724,9	27.606,2	28.593,0	33.455,7	35.040,8	39.650,6	43.522,6	50.048,2	54.688,2	62.963,4	66.453,0

Fonte: SRH/MP.

1 - Inclui Servidores da administração direta, fundações e autarquias do Poder Executivo Civil (inclusive contratos temporários).

2 - Não consta informação no cadastro SIAPE.

3 - Acumulado de abr/2008 a mar/2009

A tabela acima difere das tabelas 1.9 e 1.10 por não constar liberações extra SIAPE como espólios de 28,86% e as obrigações patronais.

Tabela 1.12 - Despesa Mensal de Pessoal Civil do Poder Executivo por Unidades da Federação - SIAPE¹

Unidades da Federação	Despesa Mensal de Pessoal Civil do Poder Executivo (R\$ milhões correntes)												Total
	2008									2009			
	Abr	Mai	Jun	Jul	Ago	Set	Out	Nov	Dez	Jan	Fev	Mar	
Acre	28,4	28,7	43,7	30,0	30,3	30,4	33,0	53,1	44,0	34,8	33,8	34,1	424,2
Alagoas	59,1	59,6	90,3	63,4	65,1	67,0	67,8	109,2	92,0	70,9	71,6	73,0	889,1
Amapá	57,2	56,8	88,0	58,3	61,9	67,5	63,0	97,9	74,7	67,3	66,0	65,6	824,3
Amazonas	55,1	55,4	85,2	59,4	61,7	66,1	66,7	107,4	88,3	70,2	68,8	70,0	854,4
Bahia	169,6	171,6	258,2	182,6	189,1	197,1	194,6	321,0	263,6	211,0	215,3	215,4	2.589,2
Ceará	156,7	160,3	246,8	165,7	170,1	178,5	177,8	292,4	233,1	191,1	194,7	194,4	2.361,6
Distrito Federal	491,0	492,4	721,5	513,6	488,8	531,9	530,7	841,7	678,2	572,1	560,9	567,9	6.990,8
Espírito Santo	71,2	70,8	108,3	77,2	78,3	82,7	84,1	135,6	114,1	87,9	88,3	90,0	1.088,5
Goiás	87,2	88,0	141,6	95,0	96,0	102,3	101,8	164,2	137,9	107,6	110,5	112,8	1.344,9
Maranhão	71,8	71,8	113,7	76,2	78,2	83,4	81,5	130,8	110,7	86,1	86,9	88,4	1.079,4
Mato Grosso	48,5	48,6	74,6	52,2	55,3	58,6	59,1	93,0	82,4	61,9	62,3	63,1	759,6
Mato Grosso do Sul	51,2	51,3	78,3	54,4	56,7	58,4	58,3	93,4	79,4	62,6	63,2	64,7	771,8
Minas Gerais	360,2	361,0	574,1	391,3	401,2	419,5	417,5	687,1	561,9	447,8	452,3	458,1	5.532,0
Pará	116,0	116,0	189,2	124,2	130,1	134,6	136,9	221,5	182,1	146,3	147,1	148,4	1.792,7
Paraíba	111,7	112,9	173,7	125,0	128,0	129,2	129,7	211,1	182,1	138,1	141,2	141,6	1.724,5
Paraná	144,1	143,3	222,0	155,4	154,7	166,8	166,8	271,6	223,5	178,2	178,8	181,6	2.186,9
Pernambuco	198,1	199,5	313,0	211,3	218,3	229,7	226,5	370,8	295,9	239,0	244,5	247,3	2.993,7
Piauí	52,9	53,3	82,9	57,3	58,5	61,5	61,7	99,4	80,1	69,3	67,7	67,1	811,7
Rio de Janeiro	1.029,3	1.027,5	1.622,1	1.092,0	1.120,1	1.183,5	1.179,5	1.965,4	1.477,2	1.233,3	1.255,4	1.258,3	15.443,7
Rio Grande do Norte	88,7	89,2	136,9	96,3	98,4	102,1	102,8	163,2	137,8	109,8	108,6	109,3	1.343,1
Rio Grande do Sul	242,7	244,1	373,4	263,0	267,5	282,2	283,8	455,0	382,3	316,8	304,0	304,4	3.719,1
Rondônia	61,9	62,3	94,0	67,3	68,9	69,6	69,7	111,5	88,2	73,0	72,4	74,0	912,8
Roraima	41,1	41,4	64,2	42,2	45,9	47,3	46,1	72,7	60,4	50,1	48,7	48,9	609,2
Santa Catarina	115,9	115,7	176,2	125,4	127,1	135,6	135,4	218,6	187,5	144,8	144,0	147,0	1.773,0
São Paulo	412,5	410,3	605,3	423,2	438,6	491,6	492,1	809,1	618,4	515,6	516,1	520,2	6.253,0
Sergipe	43,3	44,0	67,2	46,8	48,7	49,7	50,3	80,3	64,6	53,3	54,3	54,2	656,7
Tocantins	14,3	14,5	24,6	16,7	16,2	17,2	17,5	27,4	22,9	18,5	19,2	19,6	228,7
Sem informações ²	1,7	1,7	2,3	1,7	53,7	53,6	70,8	71,1	57,8	56,0	55,8	68,1	494,3
Total	4.381,7	4.392,1	6.771,3	4.666,9	4.807,5	5.097,8	5.105,7	8.275,5	6.621,0	5.413,4	5.432,4	5.487,7	66.453,0

Fonte: SRH/MP.

1 - Inclui Servidores Civis da administração direta, fundações e autarquias do Poder Executivo (inclusive contratos temporários).

2 - Não consta informação no cadastro SIAPE.

A tabela acima difere das tabelas 1.9 e 1.10 por não constar liberações extra SIAPE como espólios de 28,86% e as obrigações patronais.

Tabela 1.13 - Variação Anual Acumulada da Despesa Anual de Pessoal Civil do Poder Executivo Federal por grupos de despesas - SIAPE

(Continua)

Grupos de Despesas	Variação e Despesa Anual do Poder Executivo (R\$ milhões correntes)											
	1997 ¹	Contrib. % s/ variação total	1998	Contrib. % s/ variação total	1999	Contrib. % s/ variação total	2000	Contrib. % s/ variação total	2001	Contrib. % s/ variação total	2002	Contrib. % s/ variação total
Ativos	8.959,5	41,5	9.584,4	42,2	10.452,4	41,3	12.301,42	43,4	13.220,7	61,3	15.348,5	1.307,3
Vencimento Básico	2.266,9	10,5	2.265,2	10,0	2.703,4	10,7	3.463,3	12,2	3.887,4	18,0	4.908,7	418,1
Grat. de Cargos - GAE/GDP/etc	4.476,8	20,7	5.008,0	22,1	5.097,9	20,2	4.894,9	17,3	4.937,4	22,9	5.077,1	432,4
Peric.-Insal.-Especiais-Expostas	184,4	0,9	172,1	0,8	147,8	0,6	173,4	0,6	209,8	1,0	287,0	24,4
Grat. de Função - DAS/FG/etc	301,4	1,4	365,0	1,6	395,0	1,6	397,1	1,4	446,0	2,1	555,6	47,3
Anuênios	201,9	0,9	194,0	0,9	256,3	1,0	397,4	1,4	525,5	2,4	669,8	57,0
Décimos	274,1	1,3	320,7	1,4	341,8	1,4	337,2	1,2	347,8	1,6	599,5	51,1
Hora Extra	15,2	0,1	8,9	0,0	8,4	0,0	14,5	0,1	17,2	0,1	20,6	1,8
Outras despesas variáveis	206,6	1,0	199,9	0,9	314,6	1,2	96,3	0,3	91,1	0,4	72,9	6,2
Desp. Variáveis- Pes. Militar	5,2	0,0	6,2	0,0	6,9	0,0	7,1	0,0	6,9	0,0	8,0	0,7
Férias - Art.7 XVII CF	286,5	1,3	243,6	1,1	326,5	1,3	324,9	1,1	322,0	1,5	400,9	34,1
13º Salário	740,3	3,4	800,7	3,5	853,8	3,4	909,5	3,2	941,5	4,4	1.116,9	95,1
Abono Permanencia EC 41/2003	-	-	-	-	-	-	-	-	-	-	-	-
Aposentados e Pensionistas	9.894,1	45,8	10.899,7	48,0	12.024,3	47,6	12.607,0	44,5	12.905,7	59,8	14.258,3	1.214,5
Aposentados	6.468,5	30,0	7.074,8	31,2	7.679,1	30,4	7.938,0	28,0	8.087,4	37,5	8.944,1	761,8
Pensionistas	2.621,5	12,1	2.904,9	12,8	3.234,1	12,8	3.626,0	12,8	3.734,1	17,3	4.104,6	349,6
13º Salário - Apos. e Pens.	804,1	3,7	920,0	4,1	1.111,1	4,4	1.043,0	3,7	1.084,2	5,0	1.209,6	103,0
Contratos Temporários	67,5	0,3	-	-	-	-	-	-	-	-	173,6	14,8
Serviços Event. de Prof.	-	-	-	-	-	-	-	-	-	-	140,5	12,0
Serviços Event. de Ag. de Saúde	-	-	-	-	-	-	-	-	-	-	0,7	0,1
Serviços Event. de Nat. Indus.	-	-	-	-	-	-	-	-	-	-	1,4	0,1
Serviços Event. de Agent. Censit.	-	-	-	-	-	-	-	-	-	-	9,6	0,8
Serviços Event. de Pessoal. Qualif.	-	-	-	-	-	-	-	-	-	-	0,3	0,0
Serviços Event. de mão de obra	-	-	-	-	-	-	-	-	-	-	6,4	0,5
Serviços Event. de Médicos Resid.	-	-	-	-	-	-	-	-	-	-	14,8	1,3
Serviços Event. de Técnico da ANP	-	-	-	-	-	-	-	-	-	-	-	-
Serviços Event. de Técnico da ANATEL	-	-	-	-	-	-	-	-	-	-	-	-
Serviços Event. Técnico da -LEI 8.745/93	-	-	-	-	-	-	-	-	-	-	-	-
Desp. de Exercícios Anteriores	282,5	1,3	195,7	0,9	22,6	0,1	128,3	0,5	559,6	2,6	710,8	60,5
28,86% - Parcela	-	-	-	-	686,7	2,7	752,9	2,7	783,7	3,6	822,7	70,1
28,86% - Espólio	-	-	-	-	-	-	-	-	27,9	0,1	54,1	4,6
3,17% - Parcela	-	-	-	-	-	-	-	-	-	-	1,8	0,2
3,17% - Espólio	-	-	-	-	-	-	-	-	-	-	-	-
Folha Suplementar	161,6	0,7	131,7	0,6	363,5	1,4	289,4	1,0	552,9	2,6	466,2	39,7
Devolução PSS 94	-	-	-	-	-	-	495,2	-	117,9	0,5	1,3	0,1
Devolução PSS Sobre Função	-	-	-	-	-	-	-	-	-	-	-	-
Obrigações Patronais	980,6	4,5	1.032,7	4,5	1.190,7	4,7	1.285,7	4,5	1.488,0	6,9	1.631,5	139,0
Ressarc. de Pessoal Requisitado	-	-	-	-	-	-	-	-	-	-	-	-
Sentenças Judiciárias	2.218,9	10,3	1.897,4	8,4	1.729,7	6,8	1.763,0	6,2	2.532,8	11,7	2.170,1	184,8
SUBTOTAL	21.584,1		22.708,9		25.279,2		28.337,1		29.895,5		34.190,0	
Empresas Estatais	729,3		1.174,0		1.262,8		1.347,9		1.440,3		1.279,4	
T O T A L	22.313,4		23.882,9		26.542,0		29.685,0		31.335,7		35.469,4	

Tabela 1.13 - Variação Anual Acumulada da Despesa Anual de Pessoal Civil do Poder Executivo Federal por grupos de despesas - SIAPE

(Conclusão)

Grupos de Despesas	Variação e Despesa Anual do Poder Executivo (R\$ milhões correntes)													
	2003	Contrib. % s/ variação total	2004	Contrib. % s/ variação total	2005	Contrib. % s/ variação total	2006	Contrib. % s/ variação total	2007	Contrib. % s/ variação total	2008	Contrib. % s/ variação total	2009*	Contrib. % s/ variação total
Ativos	16.176,4	44,5	19.500,1	46,1	22.451,6	47,8	26.418,1	50,6	30.248,9	51,7	30.848,6	46,4	32.761,2	46,9
Vencimento Básico	5.201,4	14,3	5.798,2	13,7	6.896,9	14,7	8.869,4	17,0	10.810,8	18,5	13.460,4	20,3	15.278,1	21,9
Grat. de Cargos - GAE/GDP/etc	5.392,8	14,8	6.668,8	15,8	7.847,2	16,7	8.884,1	17,0	9.737,0	16,6	10.540,1	15,9	10.373,8	14,8
Peric.-Insal.-Especiais-Expostas	294,2	0,8	310,2	0,7	358,4	0,8	381,3	0,7	380,9	0,7	421,8	0,6	466,2	0,7
Grat. de Função - DAS/FG/etc	579,2	1,6	651,6	1,5	685,4	1,5	709,1	1,4	926,6	1,6	1.118,0	1,7	1.149,9	1,6
Anuênios	660,1	1,8	661,4	1,6	729,5	1,6	771,4	1,5	767,1	1,3	805,8	1,2	869,8	1,2
Décimos	675,4	1,9	663,5	1,6	307,2	0,7	294,0	0,6	272,3	0,5	252,8	0,4	241,1	0,3
Hora Extra	22,5	0,1	27,0	0,1	30,3	0,1	42,5	0,1	57,7	0,1	61,2	0,1	59,7	0,1
Outras despesas variáveis	66,7	0,2	107,2	0,3	193,8	0,4	291,3	0,6	334,5	0,6	259,1	0,4	265,8	0,4
Desp. Variáveis- Pes. Militar	9,5	0,0	28,0	0,1	68,3	0,1	90,4	0,2	109,8	0,2	119,2	0,2	122,2	0,2
Férias	425,9	1,2	478,8	1,1	530,1	1,1	636,8	1,2	705,7	1,2	838,7	1,3	891,8	1,3
13º Salário	1.183,9	3,3	1.456,9	3,4	1.534,6	3,3	1.884,6	3,6	2.026,2	3,5	2.551,4	3,8	2.593,2	3,7
Abono Permanencia EC 41/2003	-	-	132,0	0,3	230,3	0,5	277,4	0,5	328,8	0,6	420,1	0,6	449,6	0,6
Aposentados e Pensionistas	15.663,4	43,1	18.190,6	43,0	20.046,3	42,7	22.373,5	42,8	24.557,4	42,0	27.372,4	41,2	28.747,1	41,1
Aposentados	9.685,5	26,7	11.175,0	26,4	12.180,3	25,9	13.406,5	25,7	14.649,8	25,0	16.258,5	24,5	17.120,5	24,5
Pensionistas	4.640,3	12,8	5.455,3	12,9	6.223,7	13,3	7.050,6	13,5	7.903,6	13,5	8.795,2	13,2	9.307,9	13,3
13º Salário - Apos. e Pens.	1.337,6	3,7	1.560,2	3,7	1.642,3	3,5	1.916,4	3,7	2.004,0	3,4	2.318,6	3,5	2.318,7	3,3
Contratos Temporários	173,7	0,5	222,7	0,5	248,2	0,5	293,4	0,6	309,2	0,5	336,5	0,5	344,4	0,5
Serviços Event. de Prof.	147,4	0,4	176,3	0,4	199,0	0,4	189,7	0,4	202,7	0,3	220,1	0,3	219,4	0,3
Serviços Event. de Ag. de Saúde	0,5	0,0	0,3	0,0	-	-	-	-	-	-	-	-	-	-
Serviços Event. de Nat. Indus.	1,0	0,0	0,3	0,0	-	-	-	-	-	-	-	-	-	-
Serviços Event. de Agent. Censit.	9,2	0,0	8,6	0,0	9,8	0,0	11,1	0,0	12,3	0,0	16,9	0,0	17,7	0,0
Serviços Event. de Pessoal. Qualif.	0,8	0,0	18,1	0,0	-	-	-	-	-	-	-	-	-	-
Serviços Event. de mão de obra	-	-	-	-	-	-	-	-	-	-	-	-	-	-
Serviços Event. de Médicos Resid.	14,8	0,0	4,0	0,0	-	-	-	-	-	-	-	-	-	-
Serviço Event. de Técnico da ANP	-	-	3,6	0,0	4,9	0,0	2,9	0,0	0,7	0,0	0,0	0,0	0,0	0,0
Serviços Event. de Técnico da ANATEL	-	-	11,5	0,0	14,1	0,0	11,6	0,0	3,7	0,0	0,1	0,0	0,0	0,0
Serviços Event. Técnico da -LEI 8.745/93	-	-	0,1	0,0	9,3	0,0	38,8	0,1	34,5	0,1	17,4	0,0	17,4	0,0
Serviços Event. SUS - Decreto 5.392/05	-	-	-	-	11,1	0,0	35,1	0,1	48,5	0,1	72,1	0,1	79,8	0,1
Outras Vant. Comp Temp. Verba de Pessoal	-	-	-	-	0,1	0,0	4,2	0,0	6,8	0,0	9,9	0,0	10,2	0,0
Desp. de Exercícios Anteriores	73,9	0,2	83,5	0,2	179,3	0,4	173,0	0,3	724,6	1,2	356,1	0,5	358,0	0,5
28,86% - Parcela	873,1	2,4	945,3	2,2	1.112,0	2,4	0,0	0,0	0,0	0,0	0,0	0,0	0,0	0,0
28,86% - Espólio	42,8	0,1	55,9	0,1	41,4	0,1	14,8	0,0	24,7	0,0	18,1	0,0	17,6	0,0
3,17% - Parcela	398,9	1,1	379,6	0,9	343,1	0,7	315,3	0,3	0,0	0,0	0,0	0,0	0,0	0,0
3,17% - Espólio	0,7	0,0	3,3	0,0	4,0	0,0	2,7	0,3	290,4	0,5	260,6	0,4	262,0	0,4
Folha Suplementar	864,6	2,4	294,4	0,7	44,1	0,1	46,4	0,1	30,5	0,1	781,5	1,2	781,5	1,1
Devolução PSS 94	4,6	0,0	3,5	0,0	0,3	0,0	-0,1	0,0	-0,1	0,0	-3,2	0,0	0,0	0,0
Devolução PSS Sobre Função	-	-	218,8	0,5	5,7	0,0	0,1	0,0	0,2	0,0	0,0	0,0	0,0	0,0
Obrigações Patronais	1.664,8	4,6	2.516,5	6,0	3.039,6	6,5	3.285,8	6,3	3.791,6	6,5	4.363,5	6,6	4.602,9	6,6
Ressarc. de Pessoal Requisitado	-	-	-	-	150,2	0,3	306,9	0,6	313,0	0,5	338,4	0,5	350,5	0,5
Sentenças Judiciárias	2.054,1	5,7	2.372,3	5,6	2.328,3	5,0	2.301,2	4,4	2.025,2	3,5	1.782,2	2,7	1.689,9	2,4
SUBTOTAL	36.326,2		42.269,9		46.954,5		52.245,4		58.524,1		66.454,6		69.914,9	
Empresas Estatais	1.772,5		1.506,9		1.965,6		2.162,4		2.385,6		2.650,8		2.775,5	
TOTAL	38.098,7		43.776,7		48.920,1		54.407,8		60.909,7		69.105,4		72.690,4	

Elaborado: SRHMP
Fonte: SRHMP

Tabela 1.14 - Despesa Mensal de Pessoal Civil do Poder Executivo, segundo os grupos de despesa - SIAPE

Grupos de Despesa	Despesa Mensal de Pessoal Civil do Poder Executivo (R\$ milhões correntes)												Total
	2008									2009			
	Abr	Mai	Jun	Jul	Ago	Set	Out	Nov	Dez	Jan	Fev	Mar	
Ativos	2.086,7	2.083,9	3.086,9	2.274,5	2.254,6	2.531,6	2.542,3	4.055,6	3.553,8	2.780,7	2.745,4	2.765,1	32.761,2
Vencimento Básico	947,3	947,0	1.109,7	1.022,6	1.030,9	1.374,0	1.371,8	1.407,7	1.462,6	1.437,6	1.553,2	1.613,7	15.278,1
Grat. de Cargos - GAE/GDP/etc	834,0	833,8	1.114,7	946,7	919,7	850,9	851,9	856,5	855,6	808,3	748,6	753,2	10.373,8
Peric.-Insal.-Especiais-Expostas	31,4	31,2	41,8	35,2	35,6	38,0	37,8	39,5	38,8	38,8	48,8	49,4	466,2
Grat. de Função - DAS/FG/etc	89,9	90,2	89,3	91,3	91,7	97,5	98,0	97,6	99,8	99,9	102,3	102,3	1.149,9
Anuênios	63,9	63,7	76,5	69,9	71,0	66,1	67,6	68,8	66,9	73,1	90,9	91,5	869,8
Décimos	22,3	22,2	22,1	22,1	22,0	18,8	18,7	18,9	18,6	18,5	18,5	18,4	241,1
Hora Extra	5,6	4,3	3,5	4,3	3,4	3,7	3,8	5,1	15,4	3,2	3,8	3,6	59,7
Outras despesas variáveis	17,3	20,2	25,3	24,2	22,4	18,7	31,4	25,3	21,1	17,2	17,3	25,3	265,8
Desp. Variáveis- Pes. Militar	8,7	8,6	11,7	8,7	8,6	9,5	9,7	15,5	11,8	10,1	9,5	9,7	122,2
Férias - Art.7 XVII CF	23,0	22,2	76,4	19,3	19,1	19,9	16,1	38,9	440,8	120,8	62,8	32,4	891,8
13º Salário	17,5	13,9	482,6	0,2	0,3	0,7	0,7	1.413,1	465,3	117,8	53,4	27,7	2.593,2
Abono Permanencia EC 41/2003	25,9	26,8	33,2	29,9	29,8	33,8	34,8	68,8	57,0	35,5	36,3	37,7	449,6
Aposentados e Pensionistas	1.950,7	1.954,5	3.261,5	2.059,3	2.067,6	2.252,2	2.255,7	3.524,4	2.281,8	2.343,2	2.383,1	2.412,9	28.747,1
Aposentados	1.258,3	1.261,2	1.444,5	1.335,0	1.342,0	1.462,3	1.466,2	1.474,8	1.476,9	1.515,9	1.535,7	1.547,7	17.120,5
Pensionistas	692,3	693,1	762,5	724,1	725,4	789,7	789,4	793,7	798,4	827,0	847,2	865,0	9.307,9
13º Salário - Apos. e Pens.	0,2	0,2	1.054,5	0,2	0,2	0,2	0,2	1.255,9	6,5	0,2	0,2	0,2	2.318,7
Contratos Temporários	24,5	25,1	38,0	26,5	25,7	26,3	26,5	43,8	31,1	25,6	25,1	26,3	344,4
Serviços Event. de Prof.	15,9	16,1	17,0	16,8	15,1	15,9	15,9	43,3	19,0	14,6	14,2	15,6	219,4
Serviços Event. de Ag. de Saúde	-	-	-	-	-	-	-	-	-	-	-	-	-
Serviços Event. de Nat. Indus.	-	-	-	-	-	-	-	-	-	-	-	-	-
Serviços Event. de Agent. Censit.	1,2	1,4	1,4	1,5	1,5	1,5	1,6	1,6	1,6	1,5	1,5	1,4	17,7
Serviços Event. de Pessoal. Qualif.	-	-	-	-	-	-	-	-	-	-	-	-	-
Serviços Event. de mão de obra	-	-	-	-	-	-	-	-	-	-	-	-	-
Serviços Event. de Médicos Resid.	-	-	-	-	-	-	-	-	-	-	-	-	-
Serviços Event. de Técnico da ANP	-	-	-	-	-	-	-	-	-	-	-	-	-
Serviços Event. de Técnico da ANATEL	-	-	-	-	-	-	-	-	-	-	-	-	-
Serviços Event. Técnico da -LEI 8.745/93	1,4	1,3	1,5	1,5	1,5	1,5	1,5	1,5	1,4	1,4	1,4	1,4	17,4
Serviços Event. SUS - Decreto 5.392/05	5,4	5,6	5,5	5,9	7,0	7,0	7,1	7,2	7,4	7,1	7,3	7,1	79,8
Outras Vant. Comp Temp. Verba de Pessoal	0,5	0,6	12,6	0,8	0,6	0,3	0,4	(9,8)	1,7	1,0	0,8	0,7	10,2
Desp. de Exercícios Anteriores	0,9	2,9	1,9	0,7	6,5	2,2	1,1	2,0	334,1	5,5	0,0	(0,0)	358,0
28,86% - Parcela	-	-	-	-	-	-	-	-	-	-	-	-	-
28,86% - Espólio	0,9	1,3	1,3	1,7	1,3	2,2	1,8	2,0	1,3	0,8	1,7	1,1	17,6
3,17% - Parcela	-	-	-	-	-	-	-	-	-	-	-	-	-
3,17% - Espólio	0,1	0,1	0,2	0,2	131,9	0,1	0,2	0,2	128,6	0,1	0,2	0,1	262,0
Folha Suplementar	-	-	77,5	-	-	1,1	703,0	-	-	-	-	-	781,5
Devolução PSS 94	0,0	0,0	0,0	0,0	-0,1	-0,4	-0,8	-0,8	-0,9	0,9	1,1	1,0	0,0
Devolução PSS Sobre Função	(0,0)	(0,0)	(0,0)	(0,0)	(0,0)	0,0	(0,0)	(0,0)	(0,0)	0,0	(0,0)	(0,0)	0,0
Obrigações Patronais	283,4	287,2	359,2	314,7	319,3	354,9	422,1	710,9	447,6	365,6	369,8	368,3	4.602,9
Ressarc. de Pessoal Requisitado	17,8	35,7	27,3	25,3	27,5	24,9	26,5	27,2	41,2	31,4	32,8	33,0	350,5
Sentenças Judiciárias	157,2	165,7	157,5	158,3	153,8	134,1	127,9	128,8	138,4	119,4	127,5	121,4	1.689,9
SUBTOTAL	4.522,2	4.556,5	7.011,2	4.861,2	4.988,2	5.329,3	6.106,2	8.494,0	6.957,0	5.673,1	5.686,7	5.729,2	69.914,9
Empresas Estatais	182,0	191,2	213,4	211,9	197,2	202,7	227,5	312,9	257,6	294,1	253,2	231,9	2.775,5
TOTAL	4.704,1	4.747,7	7.224,6	5.073,1	5.185,4	5.532,0	6.333,7	8.807,0	7.214,6	5.967,3	5.939,9	5.961,1	72.690,4

Elaborado: SRH/MP
Fonte: SRH/MP

Tabela 1.15 - Relação entre Despesa com Pessoal ¹ e Receita Corrente Líquida da União ²

	R\$ milhões correntes				
	Despesa de Pessoal	Receita Corrente Líquida	% de Desp. Pes. / Rec. Cor. Líq. ³	Receita Corrente da União	% de Desp. Pes. / Rec. Cor. União
Acumulado em 1995	37.825,5	67.298,1	56,2	127.093,6	29,8
Acumulado em 1996	40.900,9	89.352,7	45,8	152.515,0	26,8
Acumulado em 1997	44.529,7	97.040,6	45,9	175.271,1	25,4
Acumulado em 1998	47.944,8	104.491,4	45,9	200.358,9	23,9
Acumulado em 1999 ⁴	51.571,0	129.854,4	39,7	218.022,1	23,7
Acumulado em 2000 ^{5, 6 e 7}	56.093,3	148.201,5	37,8	252.517,5	22,2
Acumulado em 2001	59.212,2	167.650,5	35,3	289.410,9	20,5
Acumulado em 2002	64.415,9	200.697,8	32,1	343.075,0	18,8
Acumulado em 2003	70.213,9	224.920,2	31,2	384.447,0	18,3
Acumulado em 2004	79.959,9	265.798,0	30,1	450.590,0	17,7
Acumulado em 2005	82.761,6	303.015,8	27,3	527.324,6	15,7
Acumulado em 2006	102.496,7	344.731,4	29,7	584.067,5	17,5
Acumulado em 2007	112.596,0	386.763,0	29,1	658.884,4	17,1
Jan-2008	9.159,6	41.459,6	22,1	68.566,9	13,4
Fev	8.792,4	33.260,8	26,4	54.864,7	16,0
Mar	8.758,0	36.591,5	23,9	60.553,9	14,5
Abr	8.859,8	40.949,2	21,6	66.393,4	13,3
Mai	9.877,3	29.073,6	34,0	55.765,8	17,7
Jun	12.922,8	33.774,3	38,3	58.436,4	22,1
Jul	10.007,6	44.339,6	22,6	69.248,2	14,5
Ago	9.696,0	33.160,7	29,2	60.746,4	16,0
Set	10.297,3	41.279,3	24,9	62.903,5	16,4
Out	10.512,5	43.193,0	24,3	69.406,2	15,1
Nov	17.256,9	26.803,5	64,4	57.506,4	30,0
Dez	14.496,8	24.678,0	58,7	70.343,7	20,6
Acumulado em 2008	130.636,9	428.563,3	30,5	754.735,5	17,3
Jan-2009	11.271,2	43.214,0	26,1	69.257,5	16,3
Fev	11.016,2	24.613,8	44,8	50.764,6	21,7
Mar	11.050,7	37.883,2	29,2	61.517,8	18,0

Elaborado: SRH/MP.

Fonte: STN/MF.

1- Inclui administração direta (executivo civil e militar, legislativo e judiciário) e administração indireta (autarquias, fundações, empresas públicas e sociedade de economia mista).

2- Valores apurados pelo critério de competência.

3- O limite de participação das Despesas de Pessoal X Receita Corrente Líquida definido na L.C. nº 82/95 (Lei Camata), não poderá exceder a 60% em cada exercício financeiro.

- A Receita Corrente Líquida corresponde à Receita Corrente da União menos:

- . transferências constitucionais e legais;
- . contribuição para o PIS/PASEP;
- . benefícios previdenciários.

- Das Receitas Correntes estão deduzidos os val. relativos aos incentivos e restituições fiscais.

Das Receitas Correntes da União já estão deduzidos os valores relativos aos incentivos e às restituições fiscais.

Obs 1.: Os crescimentos da despesa de pessoal nos meses de dezembro ocorrem pelo aumento das contas:

- . Precatórios dos Ativos
- . Férias - Abono Constitucional e Pagamento Antecipado
- . Exercícios Anteriores
- . Restos a pagar

4- A partir de junho de 1999, o limite de participação das Despesas com Pessoal X Receita Corrente Líquida da União, definido na Lei Complementar nº 96, de 31 de maio de 1999 não poderá exceder a 50%.

5- A partir de janeiro de 2000 as despesas estão adequadas atendendo ao critério da LRF - Lei de Responsabilidade Fiscal, definida na Lei Complementar nº 101, de 04 de maio de 2000.

A Lei de Responsabilidade Fiscal - LRF estabelece normas de finanças públicas voltadas para a responsabilidade na gestão fiscal, mediante ações em que se previnam riscos e corrijam os desvios capazes de afetar o equilíbrio das contas públicas, destacando-se o planejamento, o controle, a transparência e a responsabilização como premissas básicas. Cria condições para a implantação de uma nova cultura gerencial na gestão dos recursos públicos e incentiva o exercício pleno da cidadania, especialmente no que pertine à participação do contribuinte no processo de acompanhamento da aplicação dos recursos públicos e de avaliação dos seus resultados.

6- O acréscimo da Despesa de Pessoal deveu-se a cancelamento orçamentário efetuado pela SOF - Secretaria de Orçamento Federal, em função da frustração da receita "Contribuição do Plano de Seguridade Social-PSS" do Servidor (STN/MF).

7- A partir de 2000, está sendo considerada a Despesa Pessoal Líquida que corresponde à Despesa de Pessoal menos:

- . Inativos custeados com recursos vinculados;
- . Sentenças Judiciais de períodos anteriores ao da apuração;
- . Indenização por demissão;
- . Despesas de Exercícios Anteriores.

Mais:

- . Outras Despesas de Pessoal (art.18, § 1º, LC 101/2000)

Obs 2.: Os dados informados acima, são obtidos da Secretaria do Tesouro Nacional do Ministério da Fazenda, através do endereço eletrônico (http://www.tesouro.fazenda.gov.br/contabilidade_governamental/index.asp).

Obs 3.: São ajustados os valores da Receita Corrente Líquida mensal no final de cada período, podendo estar diferente dos valores nos meses anteriores deste mesmo período.

Servidores

2 Seção

As informações apresentadas nesta seção dizem respeito à distribuição do Quantitativo, com detalhamento para servidores do Poder Executivo Civil Federal, com as seguintes informações:

- Quantitativo por:

- Poderes da União;

- Órgão:

Situação de Vínculo;

Sexo;

Unidades da Federação;

- Nível de escolaridade do Cargo e do servidor;

- Força de trabalho (ATIVOS):

Sexo;

Unidades da Federação;

Região;

Carreiras;

Faixa etária;

- Idade Média por:

- Órgão:

Situação de Vínculo;

Sexo;

- Unidades da Federação:

Situação de Vínculo;

Sexo.

As fontes dos dados encontrados nesta seção são o Sistema Integrado de Administração de Recursos Humanos - SIAPE e a Secretaria do Tesouro Nacional do Ministério da Fazenda com o Sistema Integrado de Administração Financeira de Pessoal da União - SIAFI por meio da Secretaria de Recursos Humanos do Ministério do Planejamento, Orçamento e Gestão.

Tabela 2.1 - Quantitativo de Servidores Federais da União, por Poder, de 1991 a 2006, segundo a situação de vínculo

(Continua)										
	Sit. Vínculo	1991	1992	1993	1994	1995	1996	1997	1998	1999
EXECUTIVO (Civis e Militares)	Ativos	991.996	998.021	969.096	964.032	951.585	929.375	900.128	841.851	866.799
	Aposentados	348.630	411.919	422.514	433.433	702.553	501.784	501.103	519.398	527.355
	Inst.Pensão	132.750	149.737	232.916	283.944	295.309	336.199	349.786	366.144	366.067
	TOTAL	1.473.376	1.559.677	1.624.526	1.681.409	1.949.447	1.767.358	1.751.017	1.727.393	1.760.221
- CIVIS	Ativos	661.996	683.618	654.723	641.564	630.763	606.952	578.680	564.320	545.333
	Aposentados	244.875	306.036	313.734	323.305	585.044	379.272	376.302	400.385	399.103
	Inst.Pensão	-	11.262	90.576	137.060	144.886	182.494	193.150	197.773	201.669
	TOTAL	906.871	1.000.916	1.059.033	1.101.929	1.360.693	1.168.718	1.148.132	1.162.478	1.146.105
- Administração Direta ¹	Ativos	154.958	173.891	178.225	181.494	244.961	238.228	225.685	218.397	207.830
	Aposentados	160.361	202.891	206.666	209.733	219.325	223.000	212.427	227.626	225.548
	Inst.Pensão	-	5.829	62.821	104.185	104.744	135.867	144.114	146.636	148.606
	TOTAL	315.319	382.611	447.712	495.412	569.030	597.095	582.226	592.659	581.984
- Autarquias ¹	Ativos	321.738	324.125	301.844	279.383	208.994	211.063	203.854	198.452	195.153
	Aposentados	72.500	87.697	90.086	94.502	120.777	126.553	129.518	135.354	136.131
	Inst.Pensão	-	4.676	21.786	25.688	33.766	37.202	38.767	40.402	41.817
	TOTAL	394.238	416.498	413.716	399.573	363.537	374.818	372.139	374.208	373.101
- Fundações ¹	Ativos	121.679	122.854	112.829	122.143	113.734	105.445	102.186	96.871	94.142
	Aposentados	12.014	15.448	16.982	19.070	24.790	28.346	30.677	32.195	32.972
	Inst.Pensão	-	757	5.969	7.187	6.012	8.846	9.439	9.894	10.353
	TOTAL	133.693	139.059	135.780	148.400	144.536	142.637	142.302	138.960	137.467
- Banco Central do Brasil ²	Ativos	5.962	6.133	6.151	6.401	6.205	5.926	4.602	4.734	4.446
	Aposentados	-	-	-	-	-	-	2.255	3.719	2.925
	Inst.Pensão	-	-	-	-	-	-	197	242	261
	TOTAL	5.962	6.133	6.151	6.401	6.205	5.926	7.054	8.695	7.632
- Ministério Público da União ³	Ativos	-	-	-	-	5.225	5.475	6.816	6.937	7.061
	Aposentados	-	-	-	-	827	1.373	1.425	1.491	1.527
	Inst.Pensão	-	-	-	-	364	579	633	599	632
	TOTAL	-	-	-	-	6.416	7.427	8.874	9.027	9.220
- Empresas Públicas ⁴	Ativos	37.106	36.688	36.280	36.042	35.932	32.086	30.420	30.955	28.953
	- Socied. de Economista Mista ⁴	Ativos	20.553	19.927	19.394	16.101	15.712	8.729	5.117	7.748
- MILITARES ⁵	Ativos	330.000	314.403	314.373	322.468	320.822	322.423	321.448	277.531	321.466
	Aposentados	103.755	105.883	108.780	110.128	117.509	122.512	124.801	119.013	128.252
	Inst.Pensão	132.750	138.475	142.340	146.884	150.423	153.705	156.636	168.371	164.398
	TOTAL	566.505	558.761	565.493	579.480	588.754	598.640	602.885	564.915	614.116
LEGISLATIVO	Ativos	-	-	-	-	17.402	17.623	19.155	18.787	21.343
	Aposentados	-	-	-	-	4.221	4.078	4.771	4.798	8.685
	Inst.Pensão	-	-	-	-	1.992	2.087	2.192	2.339	3.776
	TOTAL	-	-	-	-	23.615	23.788	26.118	25.924	33.804
JUDICIÁRIO	Ativos	-	-	-	-	64.561	69.646	74.504	76.207	79.677
	Aposentados	-	-	-	-	14.831	11.518	13.680	15.225	15.353
	Inst.Pensão	-	-	-	-	3.122	3.917	4.373	4.775	5.052
	TOTAL	-	-	-	-	82.514	85.081	92.557	96.207	100.082
TOTAL GERAL	Ativos	-	-	-	-	1.033.548	1.016.644	993.787	936.845	967.819
	Aposentados	-	-	-	-	721.605	517.380	519.554	539.421	551.393
	Inst.Pensão	-	-	-	-	300.423	342.203	356.351	373.258	374.895
	TOTAL	-	-	-	-	2.055.576	1.876.227	1.869.692	1.849.524	1.894.107
TRANSFERÊNCIAS / FCDF	Ativos	-	-	-	-	108.445	112.275	108.326	103.717	103.647
	Aposentados	-	-	-	-	35.301	35.167	35.497	34.151	34.332
	Inst.Pensão	-	-	-	-	33.994	21.972	20.915	20.800	22.223
	TOTAL	-	-	-	-	177.740	169.414	164.738	158.668	160.202

Tabela 2.1 - Quantitativo de Servidores Federais da União, por Poder, à partir de 1991, segundo a situação de vínculo

(Conclusão)										
	Sit. Vínculo	2000	2001	2002	2003	2004	2005	2006	2007	2008
EXECUTIVO (Civis e Militares)	Ativos	864.408	857.283	809.975	856.236	884.091	873.447	997.739	1.000.498	1.011.065
	Aposentados	523.507	519.503	516.192	522.399	521.592	514.678	508.460	505.917	507.379
	Inst.Pensão	376.787	386.603	396.143	406.551	423.847	425.175	432.964	438.362	442.328
	TOTAL	1.764.702	1.763.389	1.722.310	1.785.186	1.829.530	1.813.300	1.939.163	1.944.777	1.960.772
- CIVIS	Ativos	536.321	531.296	530.662	534.392	538.077	548.210	573.341	573.727	583.367
	Aposentados	394.877	390.116	386.391	392.005	390.651	381.870	374.351	370.829	369.370
	Inst.Pensão	209.090	215.559	222.180	229.408	241.727	239.161	243.241	247.565	250.628
	TOTAL	1.140.288	1.136.971	1.139.233	1.155.805	1.170.455	1.169.241	1.190.933	1.192.121	1.203.365
- Administração Direta ¹	Ativos	204.553	202.441	200.191	197.611	203.109	209.653	217.693	218.956	219.992
	Aposentados	222.365	220.755	232.236	232.081	231.101	222.296	215.182	211.214	208.434
	Inst.Pensão	153.165	157.480	174.208	179.022	188.748	183.891	185.870	187.921	188.935
	TOTAL	580.083	580.676	606.635	608.714	622.958	615.840	618.745	618.091	617.361
- Autarquias ¹	Ativos	195.296	193.127	192.142	190.457	196.337	199.367	206.998	206.406	212.622
	Aposentados	135.311	132.378	116.682	120.578	119.907	119.294	118.689	118.579	119.051
	Inst.Pensão	44.007	45.682	34.862	36.475	38.293	39.862	41.379	42.956	44.390
	TOTAL	374.614	371.187	343.686	347.510	354.537	358.523	367.066	367.941	376.063
- Fundações ¹	Ativos	87.063	89.735	93.408	97.912	99.692	99.943	103.433	103.058	106.621
	Aposentados	32.664	32.806	33.342	34.598	34.802	35.469	35.671	36.223	37.074
	Inst.Pensão	10.999	11.643	12.350	12.980	13.725	14.439	15.037	15.731	16.332
	TOTAL	130.726	134.184	139.100	145.490	148.219	149.851	154.141	155.012	160.027
- Banco Central do Brasil ²	Ativos	4.653	4.548	4.675	4.768	4.624	4.624	5092	5.080	5.015
	Aposentados	2.992	3.036	3.089	3.277	3.360	3.330	3.328	3.332	3.330
	Inst.Pensão	261	273	270	276	301	309	333	335	349
	TOTAL	7.906	7.857	8.034	8.321	8.285	8.263	8.753	8.747	8.694
- Ministério Público da União ³	Ativos	7.324	5.901	5.859	7.670	8.066	8.066	8.384	8.384	8.384
	Aposentados	1.545	1.141	1.042	1.471	1.481	1.481	1.481	1.481	1.481
	Inst.Pensão	658	481	490	655	660	660	622	622	622
	TOTAL	9.527	7.523	7.391	9.796	10.207	10.207	10.487	10.487	10.487
- Empresas Públicas ⁴	Ativos	29.935	28.229	27.379	28.888	19.057	19.277	19.243	19.129	21.782
	Aposentados	7.497	7.315	7.008	7.086	7.192	7.280	12.498	12.714	8.951
	Inst.Pensão	7.497	7.315	7.008	7.086	7.192	7.280	12.498	12.714	8.951
	TOTAL	45.929	42.859	41.395	43.060	33.441	33.837	44.239	44.557	39.684
- Societ. de Economista Mista ⁴	Ativos	7.497	7.315	7.008	7.086	7.192	7.280	12.498	12.714	8.951
	Aposentados	7.497	7.315	7.008	7.086	7.192	7.280	12.498	12.714	8.951
	Inst.Pensão	7.497	7.315	7.008	7.086	7.192	7.280	12.498	12.714	8.951
	TOTAL	22.491	21.945	21.024	21.258	21.574	21.840	37.694	38.142	26.856
- MILITARES ⁵	Ativos	328.087	325.987	279.313	321.844	346.014	325.237	424.398	426.771	427.698
	Aposentados	128.630	129.387	129.801	130.394	130.941	132.808	134.109	135.088	138.009
	Inst.Pensão	167.697	171.044	173.963	177.143	182.120	186.014	189.723	190.797	191.700
	TOTAL	624.414	626.418	583.077	629.381	659.075	644.059	748.230	752.656	757.407
LEGISLATIVO ⁶	Ativos	19.458	19.889	20.501	22.906	23.369	26.441	27.238	24.521	24.608
	Aposentados	7.424	6.978	6.887	7.256	7.262	6.573	7.271	7.261	7.246
	Inst.Pensão	3.485	3.431	3.459	3.585	3.618	3.334	3.723	3.733	3.732
	TOTAL	30.367	30.298	30.847	33.747	34.249	36.348	38.232	35.515	35.586
JUDICIÁRIO ⁷	Ativos	80.932	80.899	81.716	82.057	83.117	87.515	91.025	93.341	93.607
	Aposentados	15.417	15.421	15.458	16.212	16.513	16.373	16.317	16.385	16.070
	Inst.Pensão	5.288	5.453	5.635	5.563	5.765	5.824	6.163	6.281	6.587
	TOTAL	101.637	101.773	102.809	103.832	105.395	109.712	113.505	116.007	116.264
TOTAL GERAL	Ativos	964.798	958.071	912.192	961.199	990.577	987.403	1.116.002	1.118.360	1.129.280
	Aposentados	546.348	541.902	538.537	545.867	545.367	537.624	532.048	529.563	530.695
	Inst.Pensão	385.560	395.487	405.237	415.699	433.230	434.333	442.850	448.376	452.647
	TOTAL	1.896.706	1.895.460	1.855.966	1.922.765	1.969.174	1.959.360	2.090.900	2.096.299	2.112.622
TRANSFERÊNCIAS / FCDF ⁸	Ativos	112.913	117.521	116.433	115.246	114.535	119.017	119.654	119.654	116.208
	Aposentados	37.241	35.388	40.060	40.266	40.407	44.459	44.477	44.477	46.661
	Inst.Pensão	22.491	22.803	24.315	24.293	26.706	28.483	29.491	29.491	30.878
	TOTAL	172.645	175.712	180.808	179.805	181.648	191.959	193.622	193.622	193.747

Elaborado: SRH/MP.

Fonte: SRH/MP, SOF/MP e STN/MF

1. Pessoal Civil, Administração Direta, Autarquias e Fundações. / Fonte: 1991 a 2007 SIAPE-MP;

Notas: 1. Em 1993 e 1994, a abertura para a administração Direta, Autarquias e Fundações está estimada a partir da distribuição percentual disponível de meses específicos de cada um destes anos;

2. Os dados de 1995 a 2007 referem-se ao mês de dezembro dos respectivos anos;

3. A conversão dos instituidores de pensão dos sistemas DATAPREV/INSS e APSIS/MF para o SIAPE começou no ano de 1992 e foi gradativa ao longo do tempo, por isso há uma grande evolução em alguns períodos.

4. Em 1994 e 1995, os servidores do antigo INAMPS (Autarquia) passaram para o Ministério da Saúde, por isso há uma mudança significativa do quantitativo na Administração Direta e nas Autarquias em 1995.

5. A partir de 1996 foi considerado o critério de Força de Trabalho-quantidade de vínculos (-) exercício descentralizado (-) lotação provisória (-) cedidos.

6. No mês de abril de 2002 ocorreu uma transferência de cadastro de aposentados e instituidores das Autarquias para a Administração Direta devido a extinção do DNER.

7. Banco Central do Brasil - BACEN. Mês referência = dezembro.

Fonte: 1991 a 1997 os Aposentados e Instituidores de Pensão são pagos pela Previdência Social (Dataprev/INSS). Os quantitativos de funcionários ativos referem-se somente aqueles pagos com recursos do tesouro.

Fonte: 1997 a 2007 todos os servidores (Ativos, Aposentados e Instituidores de Pensão) estão sendo pagos com recursos do Tesouro.

8. Ministério Público da União - MPU. Mês referência = dezembro. / Fonte: 1995 a 2007 SIAFI/MF;

9. Empresas Públicas e Sociedades de Economia Mista. Mês referência = dezembro.

Fonte: 1991/1994 - SEST/MP; / Fonte: 1995 - SOF/MP; / Fonte: 1996 a 2007 - STN/MF. Mês referência de Empresas Públicas - novembro e de Sociedades de Economia Mista - dezembro.

Nota 1: Os aposentados e Instituidores de Pensão são pagos pela Previdência Social (DATAPREV/INSS). / Os quantitativos de funcionários referem-se somente aqueles pagos pelo Tesouro Nacional.

Nota 2: Nas Empresas Públicas. Mês referência = dezembro. Em 2004 o SERPRO deixou de ser contado em virtude de não fazer recurso do Tesouro Nacional para despesa de pessoal.

10. Pessoal Militar. Mês referência = dezembro. / Fonte: 1991/1995 - EMFA / Fonte: 1995 a 2007 - SIAFI/MF

11. Poder Legislativo. Mês referência = dezembro. / Fonte: 1995 a 2007 - SIAFI/MF. Incluem cargos comissionados de livre provimento.

12. Poder Judiciário. Mês referência = dezembro. / Fonte: 1995 - SOF/MP e ADMP(STN) / Fonte: 1996 a 2007 - SIAFI/MF. Mês referência dezembro, respectivamente.

13. Transferências Intergovernamentais. Mês referência = dezembro. / Fonte: 1995 a 2007 - SIAFI/MF. Mês referência dezembro, respectivamente.

Empregados de outras esferas de Governo pagos com recursos do Ministério da Fazenda, sob supervisão deste, incluído o FCDF.

Tabela 2.2 - Quantitativo de Servidores da União por Poder, segundo o grupo situação de vínculo

Poderes da União	Quantitativo de Serv. da União, segundo o grupo sit. de vínculo			Total
	Ativos	Aposentados	Inst. Pensão	
	Posição - Mar/2009			
Executivo	1.019.425	506.324	437.831	1.963.580
Civil ¹	543.296	362.987	244.770	1.151.053
- Administração Direta	220.682	206.679	185.391	612.752
- Autarquias	215.076	119.054	43.283	377.413
- Fundações	107.538	37.254	16.096	160.888
Banco Central do Brasil	5.015	3.330	349	8.694
Ministério Público da União	8.384	1.481	622	10.487
Empresas Públicas ²	21.730	-	-	21.730
Sociedades de Economia Mista ²	12.275	-	-	12.275
Militares	428.725	138.526	192.090	759.341
Legislativo	24.608	7.246	3.732	35.586
Judiciário	93.621	16.114	6.618	116.353
Total	1.137.654	529.684	448.181	2.115.519
Transf. Intergovernamentais ³	16.509	15.965	20.948	53.422
Fundo Constitucional do Distrito Federal ^{3 e 4}	98.442	29.661	9.174	137.277

Elaborado: SRH/MP.

Fonte: SRH/MP e STN/MF

1 - Quantidade de vínculo = (-) exercício descentralizado (-) lotação provisória (-) cedido. Estão inclusos os contratos temporários.

2 - Recebem recursos de tesouro

3 - Nº de Empregados de outras esferas de Governo pagos com recursos do Ministério da Fazenda, sob supervisão deste.

4- Incluem servidores Civis, Militares e contratos temporário.

Tabela 2.3 - Participação Percentual de Servidores da União por Poder, segundo o grupo situação de vínculo

Poderes da União	Participação Percentual de Serv. da União, segundo o grupo sit. Vínculo			Total
	Ativos	Aposentados	Inst. Pensão	
	Posição - Mar/2009			
Executivo	51,9	25,8	22,3	100,0
Civil ¹	47,2	31,5	21,3	100,0
- Administração Direta	36,0	33,7	30,3	100,0
- Autarquias	57,0	31,5	11,5	100,0
- Fundações	66,8	23,2	10,0	100,0
Banco Central do Brasil	57,7	38,3	4,0	100,0
Ministério Público da União	79,9	14,1	5,9	100,0
Empresas Públicas ²	100,0	-	-	100,0
Sociedades de Economia Mista ²	100,0	-	-	100,0
Militares	56,5	18,2	25,3	100,0
Legislativo	69,2	20,4	10,5	100,0
Judiciário	80,5	13,8	5,7	100,0
Total	53,8	25,0	21,2	100,0
Transf. Intergovernamentais ³	30,9	29,9	39,2	100,0
Fundo Constitucional do Distrito Federal ^{3 e 4}	71,7	21,6	6,7	100,0

Elaborado: SRH/MP.

Fonte: SRH/MP e STN/MF

1 - Quantidade de vínculo = (-) exercício descentralizado (-) lotação provisória (-) cedido. Estão inclusos os contratos temporários.

2 - Recebem recursos de tesouro (aplicações diretas).

3 - Nº de Empregados de outras esferas de Governo pagos com recursos do Ministério da Fazenda, sob supervisão deste.

4- incluem servidores Civis, Militares e contratos temporário.

Tabela 2.4 - Quantitativo (força de trabalho) dos Servidores Públicos Federais Cíveis Ativos do Poder Executivo por órgãos da administração¹ - SIAPE

Órgãos da administração	1997	1998	1999	2000	2001	2002	2003	2004	2005	2006	2007	2008	2009 ⁵
Presidência da República ²	5.370	5.401	2.519	3.318	3.284	3.147	3.744	3.767	4.222	4.875	5.697	7.513	7.484
Advocacia Geral da União	16	2.068	2.196	2.615	3.161	1.683	3.804	7.382	7.766	8.249	8.900	8.977	8.962
Agricultura, Pec. e do Abastecimento	11.703	11.151	10.771	10.696	11.164	11.415	10.973	11.373	11.742	11.409	11.551	11.588	12.031
Cidades	-	-	-	-	-	-	207	280	320	430	418	460	478
Ciência e Tecnologia	4.571	4.355	6.875	6.893	6.750	7.051	6.972	7.152	7.243	7.111	6.959	6.806	6.796
Comunicações	1.313	1.322	1.657	1.525	1.644	1.761	1.685	1.604	2.000	2.009	2.048	1.971	1.992
Cultura	2.844	2.695	2.585	2.539	2.508	2.477	2.391	2.589	2.591	2.960	2.976	2.946	2.962
Defesa ³	35.362	33.901	32.031	31.004	29.782	29.608	28.710	28.899	29.002	28.369	27.518	27.246	27.057
Desenvolvimento Agrário ⁴	6.267	6.004	5.798	5.713	5.703	5.663	5.243	5.567	5.670	6.538	6.576	6.709	6.630
Desen. Social e Combate à Fome	-	-	-	-	-	-	-	383	381	522	594	632	688
Desen., Ind. e Comércio Exterior	2.411	2.335	2.580	2.260	2.436	2.401	2.293	2.338	2.328	2.641	2.677	2.780	2.785
Educação	174.966	168.403	165.510	165.595	163.479	165.163	164.870	171.925	173.181	179.449	180.895	188.440	193.245
Esporte	169	159	185	325	402	396	209	221	219	215	233	236	233
Fazenda	26.207	28.080	26.958	25.331	26.098	26.297	25.622	26.098	26.404	28.672	33.233	33.033	32.840
Governos dos Ex-Territórios	25.247	24.573	23.315	23.829	23.198	23.407	22.227	21.464	19.233	18.269	17.399	16.623	16.509
Integração Nacional	-	-	184	3.905	2.480	2.537	2.469	2.764	2.674	2.667	2.719	2.759	2.778
Justiça	23.261	22.490	23.113	21.197	20.685	20.729	21.244	23.463	25.502	27.516	27.915	28.168	28.431
Meio Ambiente	8.609	8.322	8.024	5.644	6.409	7.115	7.242	7.894	8.013	8.469	8.559	9.511	8.583
Minas e Energia	2.000	2.030	1.872	1.936	1.902	2.104	2.022	2.028	2.351	2.678	2.645	2.957	3.204
Planejamento, Orçamento e Gestão	16.072	14.088	13.164	13.868	13.783	14.079	14.259	12.932	14.550	16.235	16.453	18.076	17.768
Previdência e Assistência Social	45.718	43.789	41.566	40.664	40.121	39.523	40.254	40.660	42.202	43.782	39.771	39.983	39.775
Relações Exteriores	3.099	3.140	3.051	2.993	2.943	2.998	2.917	2.962	3.173	3.214	3.335	3.467	3.483
Saúde	123.159	116.862	110.804	102.480	104.948	103.634	105.238	103.483	106.079	109.107	106.259	105.621	105.608
Trabalho e Emprego	8.126	7.810	7.863	7.787	7.699	7.671	7.221	7.268	7.195	7.044	7.270	7.091	7.020
Transportes	5.235	4.742	4.504	4.795	4.724	4.882	3.878	4.348	4.651	5.337	5.454	5.254	5.523
Turismo	-	-	-	-	-	-	286	294	271	357	366	388	431
Total	531.725	513.720	497.125	486.912	485.303	485.741	485.980	499.138	508.963	528.124	528.420	539.235	543.296

Fonte: SRH/MP.

Força de trabalho = quantidade de vínculo (-) exercício descentralizado (-) lotação provisória (-) cedido.

1 - Inclui os servidores civis da administração direta, autarquias e fundações do Poder Executivo (inclusive contratos temporários).

2 - Inclui a Vice-Presidência.

3 - Inclui administração direta, Comando da Aeronáutica, Exército e Marinha.

4 - Inclui o INCRA.

5 - Posição de Março/2009.

De 1997 a 2008 foram considerados os quantitativos do mês de dezembro de cada ano.

Tabela 2.5 - Quantitativo (força de trabalho) dos Servidores Públicos Federais Cíveis Ativos do Poder Executivo, por nível de escolaridade do cargo, segundo os órgãos da administração¹ - SIAPE

Órgãos da administração	Servidores Cíveis do poder executivo, por nível de escolaridade								Posição - Mar/2009	
	Superior		Intermediário		Auxiliar		Sem Informação ²		Total	
	Qtde	%	Qtde	%	Qtde	%	Qtde	%	Qtde	%
Presidência da República ³	2.050	27,4	1.708	22,8	29	0,4	3.697	49,4	7.484	100,0
Advocacia Geral da União	6.419	71,6	1.194	13,3	31	0,3	1.318	14,7	8.962	100,0
Agricultura, Pecuária e do Abastecimento	4.070	33,8	6.146	51,1	1.293	10,7	522	4,3	12.031	100,0
Cidades	201	42,1	73	15,3	0	0,0	204	42,7	478	100,0
Ciência e Tecnologia	3.415	50,3	3.007	44,2	39	0,6	335	4,9	6.796	100,0
Comunicações	778	39,1	771	38,7	1	0,1	442	22,2	1.992	100,0
Cultura	1.418	47,9	977	33,0	69	2,3	498	16,8	2.962	100,0
Defesa ⁴	5.245	19,4	16.455	60,8	3.037	11,2	2.320	8,6	27.057	100,0
Desenvolvimento Agrário ⁵	2.370	35,7	3.792	57,2	4	0,1	464	7,0	6.630	100,0
Desen. Social e Combate à Fome	108	15,7	100	14,5	0	0,0	480	69,8	688	100,0
Desen., Ind. e Comércio Exterior	1.305	46,9	1.267	45,5	25	0,9	188	6,8	2.785	100,0
Educação	109.717	56,8	65.179	33,7	11.486	5,9	6.863	3,6	193.245	100,0
Esporte	12	5,2	44	18,9	1	0,4	176	75,5	233	100,0
Fazenda	23.564	71,8	8.322	25,3	458	1,4	496	1,5	32.840	100,0
Governos dos Ex-Territórios	5.197	31,5	9.454	57,3	1.855	11,2	3	0,0	16.509	100,0
Integração Nacional	563	20,3	1.848	66,5	1	0,0	366	13,2	2.778	100,0
Justiça	3.563	12,5	23.239	81,7	375	1,3	1.254	4,4	28.431	100,0
Meio Ambiente	3.515	41,0	2.995	34,9	149	1,7	1.924	22,4	8.583	100,0
Minas e Energia	1.427	44,5	1.249	39,0	22	0,7	506	15,8	3.204	100,0
Planejamento, Orçamento e Gestão	3.385	19,1	9.946	56,0	42	0,2	4.395	24,7	17.768	100,0
Previdência e Assistência Social	9.609	24,2	29.303	73,7	77	0,2	786	2,0	39.775	100,0
Relações Exteriores	2.215	63,6	1.195	34,3	4	0,1	69	2,0	3.483	100,0
Saúde	27.002	25,6	63.488	60,1	6.190	5,9	8.928	8,5	105.608	100,0
Trabalho e Emprego	3.471	49,4	3.300	47,0	33	0,5	216	3,1	7.020	100,0
Transportes	1.467	26,6	3.282	59,4	35	0,6	739	13,4	5.523	100,0
Turismo	71	16,5	112	26,0	1	0,2	247	57,3	431	100,0
Total	222.157	40,9	258.446	47,6	25.257	4,6	37.436	6,9	543.296	100,0

Fonte: SRH/MP.

Força de trabalho = quantidade de vínculo (-) exercício descentralizado (-) lotação provisória (-) cedido. Estão inclusos os contratos temporários.

1 - Não inclui aposentados e instituidores de pensão, sendo considerados só cargos ocupados.

2 - Não possui informação de escolaridade no cadastro SIAPE

3 - Inclui a Vice-Presidência.

4 - Inclui administração direta, Comando da Aeronáutica, Exército e Marinha.

5 - Inclui o INCRA.

Tabela 2.6 - Quantitativo (força de trabalho) dos Servidores Públicos Federais Civis do Poder Executivo, por situação de vínculo, segundo os órgãos da administração¹ - SIAPE

Órgãos da administração	Posição - Mar/2009							
	Ativos		Aposentados		Inst. Pensão		Total	
	Qtde	%	Qtde	%	Qtde	%	Qtde	%
Presidência da República ²	7.484	75,2	1.434	14,4	1.036	10,4	9.954	100,0
Advocacia Geral da União	8.962	94,1	497	5,2	66	0,7	9.525	100,0
Agricultura, Pecuária e do Abastecimento	12.031	34,4	9.934	28,4	12.971	37,1	34.936	100,0
Cidades	478	100,0	-	-	-	-	478	100,0
Ciência e Tecnologia	6.796	66,2	2.845	27,7	620	6,0	10.261	100,0
Comunicações	1.992	5,9	12.841	37,8	19.149	56,4	33.982	100,0
Cultura	2.962	63,4	1.348	28,9	362	7,7	4.672	100,0
Defesa ³	27.057	30,2	29.511	32,9	33.041	36,9	89.609	100,0
Desenvolvimento Agrário ⁴	6.630	55,0	3.943	32,7	1.481	12,3	12.054	100,0
Desen. Social e Combate à fome	688	100,0	-	-	-	-	688	100,0
Desen., Ind. e Comércio Exterior	2.785	69,6	911	22,8	303	7,6	3.999	100,0
Educação	193.245	64,1	82.209	27,3	25.893	8,6	301.347	100,0
Esporte	233	92,1	17	6,7	3	1,2	253	100,0
Fazenda	32.840	46,5	20.505	29,0	17.347	24,5	70.692	100,0
Governos dos Ex-Territórios	16.509	50,2	10.462	31,8	5.898	17,9	32.869	100,0
Integração Nacional	2.778	20,5	5.561	41,1	5.189	38,4	13.528	100,0
Justiça	28.431	61,1	12.216	26,2	5.911	12,7	46.558	100,0
Meio Ambiente	8.583	65,9	2.612	20,1	1.829	14,0	13.024	100,0
Minas e Energia	3.204	63,6	1.101	21,8	736	14,6	5.041	100,0
Planejamento, Orçamento e Gestão	17.768	55,5	10.763	33,6	3.478	10,9	32.009	100,0
Previdência e Assistência Social	39.775	42,2	40.683	43,2	13.693	14,5	94.151	100,0
Relações Exteriores	3.483	60,4	1.414	24,5	872	15,1	5.769	100,0
Saúde	105.608	46,1	84.653	36,9	38.874	17,0	229.135	100,0
Trabalho e Emprego	7.020	38,2	6.963	37,9	4.402	23,9	18.385	100,0
Transportes	5.523	7,1	20.396	26,3	51.588	66,6	77.507	100,0
Turismo	431	68,7	168	26,8	28	4,5	627	100,0
Total	543.296	47,2	362.987	31,5	244.770	21,3	1.151.053	100,0

Elaborado: SRH/MP.

Força de trabalho = quantidade de vínculo (-) exercício descentralizado (-) lotação provisória (-) cedido.

1 - Inclui os servidores civis da administração direta, autarquias e fundações do Poder Executivo (inclusive contratos temporários).

2 - Inclui Vice-Presidência.

3 - Inclui administração direta, Comando da Aeronáutica, Exército e Marinha.

4 - Inclui o INCRA.

Tabela 2.7 - Quantitativo (força de trabalho) dos Servidores Públicos Federais Cíveis Ativos do Poder Executivo, por sexo, segundo os órgãos da administração¹ - SIAPE

Órgãos da administração	Masculino		Feminino		Total	
	Qtde	%	Qtde	%	Qtde	%
Presidência da República ²	4.827	64,5	2.657	35,5	7.484	100,0
Advocacia Geral da União	4.839	54,0	4.123	46,0	8.962	100,0
Agricultura, Pecuária e do Abastecimento	8.892	73,9	3.139	26,1	12.031	100,0
Cidades	281	58,8	197	41,2	478	100,0
Ciência e Tecnologia	4.443	65,4	2.353	34,6	6.796	100,0
Comunicações	1.334	67,0	658	33,0	1.992	100,0
Cultura	1.502	50,7	1.460	49,3	2.962	100,0
Defesa ³	16.071	59,4	10.986	40,6	27.057	100,0
Desenvolvimento Agrário ⁴	4.427	66,8	2.203	33,2	6.630	100,0
Desen. Social e Combate à fome	307	44,6	381	55,4	688	100,0
Desen., Ind. e Comércio Exterior	1.688	60,6	1.097	39,4	2.785	100,0
Educação	98.925	51,2	94.320	48,8	193.245	100,0
Esporte	109	46,8	124	53,2	233	100,0
Fazenda	19.036	58,0	13.804	42,0	32.840	100,0
Governos dos Ex-Territórios	6.615	40,1	9.894	59,9	16.509	100,0
Integração Nacional	1.980	71,3	798	28,7	2.778	100,0
Justiça	23.144	81,4	5.287	18,6	28.431	100,0
Meio Ambiente	5.936	69,2	2.647	30,8	8.583	100,0
Minas e Energia	2.052	64,0	1.152	36,0	3.204	100,0
Planejamento, Orçamento e Gestão	11.246	63,3	6.522	36,7	17.768	100,0
Previdência e Assistência Social	17.927	45,1	21.848	54,9	39.775	100,0
Relações Exteriores	2.109	60,6	1.374	39,4	3.483	100,0
Saúde	58.779	55,7	46.829	44,3	105.608	100,0
Trabalho e Emprego	3.815	54,3	3.205	45,7	7.020	100,0
Transportes	3.780	68,4	1.743	31,6	5.523	100,0
Turismo	189	43,9	242	56,1	431	100,0
Total	304.253	56,0	239.043	44,0	543.296	100,0

Elaborado: SRH/MP.

Força de trabalho = quantidade de vínculo (-) exercício descentralizado (-) lotação provisória (-) cedido.

1 - Inclui os servidores civis da administração direta, autarquias e fundações do Poder Executivo (inclusive contratos temporários).

2 - Inclui a Vice-Presidência.

3 - Inclui administração direta, Comando da Aeronáutica, Exército e Marinha.

4 - Inclui o INCRA.

Tabela 2.8 - Quantitativo (força de trabalho) dos Servidores Públicos Federais Cíveis do Poder Executivo¹, por Unidades da Federação, segundo os órgãos da administração e situação de vínculo - SIAPE

Posição: Mar/2009	Órgãos da administração																(Continua)	
	AC	AL	AM	AP	BA	CE	DF	ES	GO	MA	MG	MS	MT	PA	PB			
Presidência da República	14	25	30	11	51	59	8.049	30	53	32	80	28	27	44	29			
Ativo	14	25	30	11	51	59	5.767	30	53	32	80	28	27	44	29			
Aposentados	-	-	-	-	-	-	1.272	-	-	-	-	-	-	-	-			
Instituidor de Pensão	-	-	-	-	-	-	1.010	-	-	-	-	-	-	-	-			
Advocacia Geral da União	35	108	90	70	301	248	2.292	149	217	118	571	119	102	227	169			
Ativo	33	104	84	68	288	239	2.087	140	200	112	550	115	95	212	159			
Aposentados	2	4	5	2	13	9	150	8	16	6	19	4	7	13	10			
Instituidor de Pensão	-	-	1	-	0	-	55	1	1	-	2	-	-	-	2			
Agricultura, Pecuária e do Abastecimento	76	567	504	159	2.980	1.231	4.472	735	811	604	2.913	466	480	2.480	820			
Ativo	50	85	150	96	1.906	204	2.098	236	359	115	873	295	245	579	120			
Aposentados	11	166	157	30	376	445	1.724	259	200	244	834	67	94	695	262			
Instituidor de Pensão	15	316	197	33	698	582	650	240	252	245	1.206	104	141	1.206	438			
Cidades	0	0	0	0	0	0	457	0	0	0	0	0	0	0	0			
Ativo	-	-	-	-	-	-	457	-	-	-	-	-	-	-	-			
Aposentados	-	-	-	-	-	-	-	-	-	-	-	-	-	-	-			
Instituidor de Pensão	-	-	-	-	-	-	-	-	-	-	-	-	-	-	-			
Ciência e Tecnologia	0	0	982	0	2	16	1.836	0	35	0	709	53	8	343	0			
Ativo	-	-	736	-	2	16	1.112	-	35	-	512	53	6	246	-			
Aposentados	-	-	182	-	-	0	576	-	-	-	174	-	2	71	-			
Instituidor de Pensão	-	-	64	-	-	-	148	-	-	-	23	-	-	26	-			
Comunicações	8	11	144	9	1.132	1.226	20.446	15	546	14	2.074	21	15	491	15			
Ativo	8	11	29	9	52	43	1.170	14	40	12	64	18	15	35	14			
Aposentados	-	-	112	-	1.066	1.177	403	-	498	2	1.971	2	-	447	1			
Instituidor de Pensão	-	-	3	-	14	-	18.873	1	8	-	39	1	-	9	-			
Cultura	0	9	6	0	77	32	1.284	39	29	35	153	7	4	18	28			
Ativo	0	9	6	-	57	25	592	31	22	24	113	6	4	16	27			
Aposentados	-	-	-	-	16	6	517	7	7	11	32	-	-	2	1			
Instituidor de Pensão	-	-	-	-	4	1	175	1	-	-	8	1	-	-	-			
Defesa	96	70	873	7	1.935	1.430	5.768	123	216	170	3.923	800	116	3.953	257			
Ativo	70	27	472	6	853	481	3.677	63	95	117	735	323	94	1.412	99			
Aposentados	19	33	284	1	638	505	1.538	52	81	45	1.525	247	11	1.443	125			
Instituidor de Pensão	7	10	117	0	444	444	553	8	40	8	1.663	230	11	1.098	33			
Desenvolvimento Agrário	390	137	399	133	451	458	1.762	216	343	596	335	327	513	1.128	237			
Ativo	306	103	259	115	234	209	938	98	199	359	150	231	402	728	148			
Aposentados	56	28	96	6	154	190	637	88	120	184	130	67	84	276	69			
Instituidor de Pensão	28	6	44	12	63	59	187	30	24	53	55	29	27	124	20			
Desen. Social e Combate à fome	0	0	0	0	0	0	561	0	0	0	0	0	0	0	0			
Ativo	-	-	-	-	-	-	561	-	-	-	-	-	-	-	-			
Aposentados	-	-	-	-	-	-	-	-	-	-	-	-	-	-	-			
Instituidor de Pensão	-	-	-	-	-	-	-	-	-	-	-	-	-	-	-			
Desenvolv. Indústria e Comércio Exterior	24	0	381	29	1	4	832	3	92	0	9	0	0	0	0			
Ativo	21	-	234	28	1	4	630	3	91	-	9	-	0	-	-			
Aposentados	2	-	109	1	-	-	123	-	1	-	-	-	-	-	-			
Instituidor de Pensão	1	-	38	-	-	-	79	-	-	-	-	-	-	-	-			
Educação	1.605	5.575	5.686	416	13.675	10.976	10.133	7.712	8.441	5.425	42.319	4.166	5.286	9.616	14.696			
Ativo	1.149	3.503	4.280	393	8.154	6.769	6.408	5.175	5.706	3.732	27.492	3.201	3.863	6.510	9.107			
Aposentados	347	1.574	1.107	14	4.076	3.097	3.053	1.958	2.264	1.353	11.650	829	1.129	2.358	4.341			
Instituidor de Pensão	109	498	299	9	1.445	1.110	672	579	471	340	3.177	136	294	748	1.248			
Esporte	0	0	0	0	0	0	242	0	0	0	0	0	0	0	0			
Ativo	-	-	-	-	-	-	222	-	-	-	-	-	-	-	-			
Aposentados	-	-	-	-	-	-	17	-	-	-	-	-	-	-	-			
Instituidor de Pensão	-	-	-	-	-	-	3	-	-	-	-	-	-	-	-			
Fazenda	176	857	789	342	2.465	2.098	6.955	1.413	1.149	750	5.302	723	547	1.300	994			
Ativo	122	244	502	319	1.276	1.025	3.667	575	593	310	2.629	438	309	729	429			
Aposentados	30	293	169	12	577	577	2.437	460	352	257	1.541	141	127	293	317			
Instituidor de Pensão	24	320	118	11	612	496	851	378	204	183	1.132	144	111	278	248			
Governos dos Ex-Territórios	3.240	0	0	11.809	0	0	436	0	0	0	0	0	0	3	0			
Ativo	2	-	-	6.803	-	-	0	-	-	-	-	-	-	2	-			
Aposentados	1.656	-	-	3.055	-	-	436	-	-	-	-	-	-	1	-			
Instituidor de Pensão	1.582	-	-	1.951	-	-	-	-	-	-	-	-	-	-	-			
Integração Nacional	0	263	0	0	1.309	4.835	421	0	0	0	481	0	0	197	1.562			
Ativo	-	31	-	-	161	842	408	-	-	-	30	-	-	196	205			
Aposentados	-	111	-	-	566	2.147	11	-	-	-	226	-	-	665	-			
Instituidor de Pensão	-	121	-	-	582	1.846	2	-	-	-	225	-	-	1	692			
Justiça	274	657	772	290	1.720	1.473	10.320	980	1.280	999	2.564	1.502	1.217	1.306	1.020			
Ativo	253	415	609	269	1.093	905	4.372	606	744	725	1.638	1.215	989	917	627			
Aposentados	20	201	136	16	484	473	2.433	302	456	207	736	249	178	331	320			
Instituidor de Pensão	1	41	27	5	143	95	3.515	72	80	67	190	38	50	58	73			
Meio Ambiente	106	172	250	160	330	400	3.688	202	244	272	410	107	487	521	209			
Ativo	97	100	218	142	240	219	2.000	122	184	157	273	79	457	399	157			
Aposentados	9	68	24	16	78	154	323	70	54	106	113	25	25	105	44			
Instituidor de Pensão	-	4	8	2	12	27	1.363	10	6	9	24	3	5	17	8			
Minas e Energia	0	11	36	25	103	63	3.396	47	68	18	85	16	37	72	17			
Ativo	-	9	34	24	86	53	1.758	40	63	17	59	15	35	55	14			
Aposentados	-	1	2	1	14	6	941	6	1	1	22	1	1	13	3			
Instituidor de Pensão	-	1	-	-	3	4	697	1	4	-	4	-	1	4	-			
Planejamento, Orçamento e Gestão	80	248	167	70	1.096	1.108	6.345	345	512	660	1.461	173	208	958	294			
Ativo	70	181	164	69	726	424	2.805	344	329	212	827	173	193	322	207			
Aposentados	9	42	3	1	241	485	2.588	0	129	411	448	-	15	477	61			
Instituidor de Pensão	1	25	-	-	129	199	952	1	54	37	186	-	-	159	26			
Previdência e Assistência Social	243	1.446	918	179	4.187	3.337	6.330	1.786	1.828	1.484	8.698	929	737	1.647	2.197			
Ativo	170	649	473	134	2.109	1.430	2.159	824	924	699	3.869	631						

Tabla 2.8 - Quantitativo (força de trabalho) dos Servidores Públicos Federais Cíveis do Poder Executivo¹, por Unidades da Federação, segundo os órgãos da administração e situação de vínculo - SIAPE

Posição: Mar/2009	Órgãos da administração														S/Info		Total	(Conclusão)
	PE	PI	PR	RJ	RN	RO	RR	RS	SC	SE	SP	TO						
Presidência da República²	53	31	38	846	31	21	16	44	36	28	59	18	171	9.954				
Ativo	53	31	38	658	31	21	16	44	36	28	59	18	171	7.484				
Aposentados	-	-	-	162	-	-	-	-	-	-	-	-	-	1.434				
Instituidor de Pensão	-	-	-	26	-	-	-	-	-	-	-	-	-	1.036				
Advocacia Geral da União	421	108	374	1.041	137	101	89	652	319	88	998	51	330	9.525				
Ativo	397	101	364	968	123	95	83	612	305	87	967	44	330	8.962				
Aposentados	24	7	9	72	14	6	6	40	14	1	30	6	0	497				
Instituidor de Pensão	-	-	1	1	-	-	-	0	0	0	1	1	0	66				
Agricultura, Pecuária e do Abastecimento	1.993	559	1.312	4.408	632	460	132	2.159	967	578	2.345	69	24	34.936				
Ativo	401	83	585	498	103	358	103	786	363	70	1.196	50	24	12.031				
Aposentados	623	204	298	1.406	229	47	12	585	252	198	508	8	-	9.934				
Instituidor de Pensão	969	272	429	2.504	300	55	17	788	352	310	641	11	-	12.971				
Cidades	0	0	0	0	0	0	0	0	0	0	0	0	21	478				
Ativo	-	-	-	-	-	-	-	-	-	-	-	-	-	21				
Aposentados	-	-	-	-	-	-	-	-	-	-	-	-	-	-				
Instituidor de Pensão	-	-	-	-	-	-	-	-	-	-	-	-	-	-				
Ciência e Tecnologia	59	0	0	3.008	47	0	0	8	0	0	3.135	0	20	10.261				
Ativo	59	-	-	1.757	44	-	-	8	-	-	2.190	-	20	6.796				
Aposentados	-	-	-	1.004	3	-	-	-	-	-	833	-	-	2.845				
Instituidor de Pensão	-	-	-	247	0	-	-	-	-	-	112	-	-	620				
Comunicações	1.149	12	732	3.280	17	6	8	741	29	10	1.784	8	39	33.982				
Ativo	42	12	49	95	12	6	8	50	21	9	108	7	39	1.992				
Aposentados	1.086	-	665	3.114	5	-	-	671	8	1	1.611	1	-	12.841				
Instituidor de Pensão	21	-	18	71	0	-	-	20	-	-	65	-	-	19.149				
Cultura	118	10	17	2.543	9	4	0	34	19	10	119	2	66	4.672				
Ativo	80	10	12	1.692	5	4	-	31	18	10	100	2	66	2.962				
Aposentados	31	-	4	691	4	-	-	3	1	-	15	-	-	1.348				
Instituidor de Pensão	7	-	1	160	-	-	-	-	-	-	4	-	-	362				
Defesa³	3.473	530	1.152	47.194	2.056	360	157	3.146	775	66	9.915	4	1.044	89.609				
Ativo	932	206	310	10.882	504	264	111	940	301	14	3.023	2	1.044	27.057				
Aposentados	1.026	250	400	15.561	905	67	30	1.099	307	44	3.273	2	-	29.511				
Instituidor de Pensão	1.515	74	442	20.751	647	29	16	1.107	167	8	3.619	0	-	33.041				
Desenvolvimento Agrário⁴	782	243	393	1.083	248	523	136	320	206	176	271	240	8	12.054				
Ativo	369	142	164	140	149	390	125	123	111	105	127	198	8	6.630				
Aposentados	309	70	185	610	81	84	6	153	70	51	110	29	-	3.943				
Instituidor de Pensão	104	31	44	333	18	49	5	44	25	20	34	13	-	1.481				
Desen. Social e Combate à fome	0	0	0	0	0	0	0	0	0	0	0	0	127	688				
Ativo	-	-	-	-	-	-	-	-	-	-	-	-	-	127				
Aposentados	-	-	-	-	-	-	-	-	-	-	-	-	-	-				
Instituidor de Pensão	-	-	-	-	-	-	-	-	-	-	-	-	-	-				
Desenvolv., Indústria e Comércio Exterior	1	0	5	2.491	0	66	19	21	4	2	9	0	6	3.999				
Ativo	1	-	5	1.650	-	50	16	21	4	2	9	-	6	2.785				
Aposentados	-	-	-	659	-	13	3	-	-	-	-	-	-	911				
Instituidor de Pensão	-	-	-	182	-	3	-	-	-	-	-	-	-	303				
Educação	16.511	4.745	12.280	51.086	11.313	1.072	1.135	25.841	9.631	4.140	11.480	1.615	4.771	301.347				
Ativo	9.710	3.302	8.153	28.390	6.704	890	1.055	15.474	6.480	2.929	8.337	1.608	4.771	193.245				
Aposentados	4.511	1.171	3.419	15.809	3.802	158	55	8.102	2.609	975	2.444	4	-	82.209				
Instituidor de Pensão	2.290	272	708	6.887	807	24	25	2.265	542	236	699	3	-	25.893				
Esporte	0	0	0	6	0	0	0	0	0	0	0	0	5	253				
Ativo	-	-	-	6	-	-	-	-	-	-	-	-	-	5				
Aposentados	-	-	-	0	-	-	-	-	-	-	-	-	-	17				
Instituidor de Pensão	-	-	-	0	-	-	-	-	-	-	-	-	-	3				
Fazenda	2.941	678	3.435	17.571	812	489	272	3.914	1.717	646	12.194	98	65	70.692				
Ativo	1.038	283	1.872	4.752	352	382	252	2.275	1.091	219	6.994	98	65	32.840				
Aposentados	868	238	973	6.355	245	79	12	859	364	216	2.713	-	-	20.505				
Instituidor de Pensão	1.035	157	590	6.464	215	28	8	780	262	211	2.487	-	-	17.347				
Governos dos Ex-Territórios	0	0	0	0	0	8.960	8.418	0	0	0	0	0	3	32.869				
Ativo	-	-	-	-	-	3.837	5.862	-	-	-	-	-	-	3				
Aposentados	-	-	-	-	-	3.691	1.623	-	-	-	-	-	-	0				
Instituidor de Pensão	-	-	-	-	-	1.432	933	-	-	-	-	-	-	0				
Integração Nacional	1.865	1.368	0	0	738	0	0	0	0	396	0	0	93	13.528				
Ativo	381	286	-	-	115	-	-	-	-	30	-	-	93	2.778				
Aposentados	744	559	-	-	354	-	-	-	-	178	-	-	-	5.561				
Instituidor de Pensão	740	523	-	-	269	-	-	-	-	188	-	-	-	5.189				
Justiça	1.724	718	2.323	4.632	805	902	338	2.606	1.546	502	3.320	475	293	46.558				
Ativo	1.008	474	1.663	2.371	535	771	304	1.581	1.011	297	2.359	387	293	28.431				
Aposentados	580	204	550	1.608	236	100	24	866	466	166	799	75	-	12.216				
Instituidor de Pensão	136	40	110	653	34	31	10	159	69	39	162	13	-	5.911				
Meio Ambiente	351	234	272	1.191	272	309	126	355	395	126	440	96	1.301	13.024				
Ativo	252	128	134	553	174	263	110	188	192	77	289	78	1.301	8.583				
Aposentados	76	94	105	505	90	38	12	132	164	41	127	14	-	2.612				
Instituidor de Pensão	23	12	33	133	8	8	4	35	39	8	24	4	-	1.829				
Minas e Energia	72	18	29	646	29	25	16	55	42	10	84	16	5	5.041				
Ativo	58	13	27	598	26	21	14	45	36	8	78	13	5	3.204				
Aposentados	13	4	2	39	3	3	1	8	6	1	6	2	-	1.101				
Instituidor de Pensão	1	1	-	9	-	1	1	2	-	1	-	1	-	736				
Planejamento, Orçamento e Gestão	2.741	257	663	7.548	288	102	71	815	451	182	1.506	90	3.570	32.009				
Ativo	565	199	441	3.432	202	90	71	579	310	158	1.020	85	3.570	17.768				
Aposentados	1.708	56	175	3.192	69	12	-	161	106	22	348	4	-	10.763				
Instituidor de Pensão	468	2	47	924	17	-	-	75	35	2	138	1	-	3.478				
Previdência e Assistência Social	4.234	1.173	3.577	19.321	1.588	500	153	5.706	3.592	1.068	16.553	239	501	94.151				
Ativo	1.684	606	1.560	5.227	712	389	122	2.339	1.742	444	8.024	200	501	39.775				
Aposentados	1.897	441	1.671	9.556	683	87	25	2.593	1.505	472	6.823	36	-	40.683				
Instituidor de Pensão	653	126	346	4.538	193	24	6	774	345	152	1.706	3	-	13.693				
Relações Exteriores	6	0	4	91	0	0	0	1	5	0	10	0	26	5.769				
Ativo	6	-	4	91	-	-	-	1	5	-	10	-	26	3.483				
Aposentados	-	-	-	0	-	-	-	-	-	-	-	-	-	1.414				
Instituidor de Pensão	-	-	-	0	-	-	-	-	-	-	-	-	-	872				
Saúde	12.190	2.965	4.119	81.744	3.509	2.358	735	7.718	3.903	2.729	15.312	1.158	8.065	229.135				
Ativo	4.333	1.360	1.350	37.489	1.618	1.925	642	2.098	1.139	1.158	4.669	886	8.065	105.608				
Aposentados	5.146	1.104	2.033	28.948	1.281	299	49	4.208	2.032	1.085	7.991	209	-	84.653				

Tabela 2.9 - Quantitativo (força de trabalho) dos Servidores Públicos Federais Cíveis Ativos do Poder Executivo por nível de escolaridade ¹ do cargo - SIAPE

Nível	1997	1998	1999	2000	2001	2002	2003	2004	2005	2006	2007	2008	2009 ³
Superior	182.303	177.694	180.873	180.098	188.739	182.963	177.434	188.171	192.465,0	207.719	213.009	219.960	222.157
Intermediário	302.503	289.797	270.534	260.834	247.511	227.747	227.532	255.057	254.586,0	257.183	256.244	256.696	258.446
Auxiliar	29.554	28.306	26.981	26.142	26.447	24.553	23.650	23.304	22.263,0	26.956	26.205	25.295	25.257
Sem Informação ²	17.365	17.923	18.733	19.838	22.606	21.478	28.364	32.606	39.649,0	36.266	32.962	37.284	37.436
Total	531.725	513.720	497.125	486.912	485.303	456.741	456.980	499.138	508.963	528.124	528.420	539.235	543.296

Fonte: SRH/MP.

Força de Trabalho = quantidade de vínculo (-) exercício descentralizado (-) lotação provisória (-) cedido.

1 - Sendo considerados só cargos ocupados, contratos temporários.

Não inclui BACEN e MPU.

2 - Funções - DAS (não tem informações de escolaridade para função) e sem informação no cadastro.

3 - Posição de Março/2009

De 1997 a 2008 foram considerados os quantitativos do mês de Dezembro de cada ano.

Tabela 2.10 - Quantitativo e idade média dos Servidores Públicos Federais Cíveis Ativos do Poder Executivo, por nível de escolaridade do Servidor - SIAPE

Nível de Escolaridade	Quantitativo de Servidores	Participação percentual dos servidores civis	Posição - Mar/2009
			Idade Média
Analfabeto	139	0,0	59
Alfabetizado sem cursos regulares	5.665	1,0	57
Primeiro grau incompleto	24.613	4,5	54
Primeiro grau	35.188	6,5	52
Segundo grau ou técnico	164.436	30,3	46
Superior	243.259	44,8	41
Aperfeiçoamento / Especialização / Pós-Graduação	11.735	2,2	48
Mestrado	21.313	3,9	45
Doutorado ¹	36.269	6,7	47
Não Classificada ²	679	0,1	48
Total	543.296	100,0	53

Fonte: SRH/MP.

1 - Inclui Phd, Livre docência e Pós-doutorado.

Informação é solicitada quando o servidor ingressa no serviço público, significa que poderá não estar atualizada em decorrência da reduzida periodicidade da atualização desta informação.

2 - Não consta informação de nível de escolaridade no cadastro do SIAPE

Tabela 2.11 - Idade Média dos Servidores Públicos Federais Cíveis do Poder Executivo, por sexo, segundo a situação de vínculo¹ - SIAPE

Situação de Vínculo	Idade Média dos Servidores Público Cíveis		Posição - Mar/2009
	Masculino	Feminino	Total
Ativos	47	46	46
Aposentados	71	67	69
Inst. de Pensão ²	65	62	65
Total	59	55	57

Fonte: SRH/MP.

1 - Inclui Servidores Cíveis da administração direta, fundações e autarquias do Poder Executivo (inclusive contratos temporários).

2- No caso do Inst. de Pensão a idade média se refere à idade do servidor quando do falecimento.

Tabela 2.12 - Idade Média dos Servidores Públicos Federais Cíveis do Poder Executivo, por situação de vínculo, segundo os órgãos da administração¹ - SIAPE

Posição - Mar/2009

Órgãos da administração	Idade Média dos Servidores Públicos Cíveis			Total
	Ativos	Aposentados	Inst. Pensão	
Presidência da República ²	44	67	66	49
Advocacia Geral da União	43	61	56	44
Agricultura, Pecuária e do Abastecimento	51	73	66	63
Cidades	38	-	-	38
Ciência e Tecnologia	50	65	59	54
Comunicações	41	78	66	69
Cultura	47	66	61	53
Defesa ³	49	71	65	62
Desenvolvimento Agrário ⁴	47	68	64	56
Desen. Social e Combate à Fome	38	0	0	38
Desen., Ind. e Comércio Exterior	45	64	59	50
Educação	45	67	63	52
Esporte	44	60	54	45
Fazenda	47	72	67	59
Governos dos Ex-Territórios	51	67	62	58
Integração Nacional	51	74	68	67
Justiça	41	63	61	49
Meio Ambiente	44	69	64	52
Minas e Energia	44	70	66	52
Planejamento, Orçamento e Gestão	47	67	63	55
Previdência e Assistência Social	46	68	65	58
Relações Exteriores	46	73	65	56
Saúde	49	69	64	59
Trabalho e Emprego	49	71	66	61
Transportes	47	76	66	67
Turismo	38	66	58	46
Total	46	69	65	57

Elaborado: SRH/MP.

1 - Inclui os servidores civis da administração direta, autarquias e fundações do Poder Executivo (inclusive contratos temporários).

2 - Inclui Vice-Presidência.

3 - Inclui administração direta, Comando da Aeronáutica, Exército e Marinha.

4 - Inclui o INCRA.

Tabela 2.13 - Idade Média dos Servidores Públicos Federais Cíveis Ativos do Poder Executivo, por sexo, segundo os órgãos da administração¹ - SIAPE

Órgãos da administração	Idade Média dos Servidores Cíveis Ativos		Posição - Mar/2009
	Masculino	Feminino	Total
Presidência da República ²	44	44	44
Advocacia Geral da União	42	43	43
Agricultura, Pecuária e do Abastecimento	52	48	51
Cidades	38	38	38
Ciência e Tecnologia	51	49	50
Comunicações	40	42	41
Cultura	48	47	47
Defesa ³	49	48	49
Desenvolvimento Agrário ⁴	47	47	47
Desenvolvimento Social e Combate à Fome	38	38	38
Desen., Ind. e Comércio Exterior	46	45	45
Educação	46	44	45
Esporte	46	41	44
Fazenda	47	47	47
Governos dos Ex-Territórios	52	51	51
Integração Nacional	52	49	51
Justiça	41	41	41
Meio Ambiente	44	44	44
Minas e Energia	44	43	44
Planejamento, Orçamento e Gestão	48	46	47
Previdência e Assistência Social	46	46	46
Relações Exteriores	47	46	46
Saúde	51	48	49
Trabalho e Emprego	49	48	49
Transportes	48	45	47
Turismo	40	36	38
Total	47	46	46

Elaborado: SRH/MP.

Força de trabalho = quantidade de vínculo (-) exercício descentralizado (-) lotação provisória (-) cedido.

1 - Inclui os servidores civis da administração direta, autarquias e fundações do Poder Executivo (inclusive contratos temporários).

2 - Inclui a Vice-Presidência.

3 - Inclui administração direta, Comando da Aeronáutica, Exército e Marinha.

4 - Inclui o INCRA.

Tabela 2.14 - Idade Média dos Servidores Públicos Federais Cíveis do Poder Executivo, por situação de vínculo, segundo as Unidades da Federação¹ - SIAPE

Unidades da Federação	Idade Média dos Servidores Públicos Cíveis do Poder Executivo			Posição - Mar/2009
	Ativos	Aposentados	Inst. Pensão ²	Total
Acre	45	71	65	59
Alagoas	47	68	65	57
Amapá	50	68	62	56
Amazonas	46	67	63	53
Bahia	48	70	65	58
Ceará	48	70	67	60
Distrito Federal	45	70	66	59
Espírito Santo	45	68	64	55
Goiás	46	67	62	54
Maranhão	48	68	63	56
Mato Grosso	45	65	62	51
Mato Grosso do Sul	45	66	63	51
Minas Gerais	46	69	64	57
Pará	48	70	64	57
Paraíba	48	69	66	58
Paraná	45	67	63	55
Pernambuco	48	71	66	60
Piauí	47	69	65	57
Rio de Janeiro	48	71	65	61
Rio Grande do Norte	47	68	67	57
Rio Grande do Sul	46	68	65	56
Rondônia	50	62	59	55
Roraima	48	67	57	52
Santa Catarina	46	66	65	55
São Paulo	46	69	65	57
Sergipe	45	69	66	56
Tocantins	42	64	58	44
Sem Informações ³	39	0	0	39
Total	46	69	65	57

Fonte: SRH/MP.

1 - Inclui Servidores Cíveis da administração direta, fundações e autarquias do Poder Executivo (inclusive contratos temporários).

2 - No caso do Instituidor de Pensão a idade média se refere idade do servidor quando do falecimento.

3 - Não consta informação no cadastro SIAPE.

Tabela 2.15 - Idade Média dos Servidores Públicos Federais Cíveis Ativos do Poder Executivo, por sexo, segundo as unidades da federação¹ - SIAPE

Unidades da Federação	Idade Média dos Servidores Públicos Ativos		Posição - Mar/2009
	Masculino	Feminino	Total
Acre	46	44	45
Alagoas	47	46	47
Amapá	50	50	50
Amazonas	46	45	46
Bahia	48	47	48
Ceará	48	47	48
Distrito Federal	45	44	45
Espírito Santo	46	45	45
Goiás	47	45	46
Maranhão	49	47	48
Mato Grosso	46	44	45
Mato Grosso do Sul	45	45	45
Minas Gerais	47	45	46
Pará	49	47	48
Paraíba	48	47	48
Paraná	45	44	45
Pernambuco	48	47	48
Piauí	48	45	47
Rio de Janeiro	49	48	48
Rio Grande do Norte	47	46	47
Rio Grande do Sul	47	45	46
Rondônia	50	51	50
Roraima	48	48	48
Santa Catarina	46	45	46
São Paulo	46	45	46
Sergipe	46	44	45
Tocantins	43	40	42
S/Informações	40	38	39
Total	47	46	46

Elaborado: SRH/MP.

1 - Inclui os servidores civis da administração direta, autarquias e fundações do Poder Executivo (inclusive contratos temporários).

Tabela 2.16 - Quantitativo dos Servidores Públicos Federais Cíveis do Poder Executivo, por situação de vínculo, segundo as Unidades da Federação¹ - SIAPE

Unidades da Federação	Posição - Mar/2009							
	Ativos		Aposentados		Inst. Pensão		Total	
	Qtde	%	Qtde	%	Qtde	%	Qtde	%
Acre	2.885	40,6	2.360	33,2	1.867	26,3	7.112	100,0
Alagoas	7.250	50,9	4.548	31,9	2.439	17,1	14.237	100,0
Amapá	9.174	63,1	3.275	22,5	2.079	14,3	14.528	100,0
Amazonas	10.049	65,3	3.728	24,2	1.622	10,5	15.399	100,0
Bahia	23.542	49,7	15.207	32,1	8.636	18,2	47.385	100,0
Ceará	17.253	41,7	15.279	36,9	8.831	21,3	41.363	100,0
Distrito Federal	53.807	35,8	40.400	26,9	55.895	37,2	150.102	100,0
Espírito Santo	9.627	55,1	5.558	31,8	2.282	13,1	17.467	100,0
Goiás	12.200	57,1	6.986	32,7	2.166	10,1	21.352	100,0
Maranhão	10.905	56,6	5.920	30,7	2.448	12,7	19.273	100,0
Mato Grosso	8.369	70,4	2.495	21,0	1.024	8,6	11.888	100,0
Mato Grosso do Sul	8.051	68,0	2.455	20,7	1.328	11,2	11.834	100,0
Minas Gerais	45.457	49,3	30.132	32,7	16.577	18,0	92.166	100,0
Pará	17.523	51,8	9.740	28,8	6.555	19,4	33.818	100,0
Paraíba	15.067	51,0	9.796	33,2	4.676	15,8	29.539	100,0
Paraná	17.138	53,1	10.869	33,7	4.285	13,3	32.292	100,0
Pernambuco	21.774	40,9	19.287	36,2	12.195	22,9	53.256	100,0
Piauí	7.431	49,3	4.866	32,3	2.783	18,5	15.080	100,0
Rio de Janeiro	102.718	38,4	93.461	34,9	71.435	26,7	267.614	100,0
Rio Grande do Norte	11.599	48,9	8.336	35,2	3.773	15,9	23.708	100,0
Rio Grande do Sul	27.734	49,6	20.051	35,8	8.180	14,6	55.965	100,0
Rondônia	10.033	60,0	4.758	28,4	1.937	11,6	16.728	100,0
Roraima	8.972	75,3	1.862	15,6	1.081	9,1	11.915	100,0
Santa Catarina	13.576	52,0	8.462	32,4	4.074	15,6	26.112	100,0
São Paulo	40.932	48,3	29.117	34,4	14.625	17,3	84.674	100,0
Sergipe	5.824	51,5	3.623	32,1	1.856	16,4	11.303	100,0
Tocantins	3.758	87,5	416	9,7	121	2,8	4.295	100,0
Sem informações ²	20.648	100,0	0	0,0	0	0,0	20.648	100,0
Total	543.296	47,2	362.987	31,5	244.770	21,3	1.151.053	100,0

Elaborado: SRH/MP.

1 - Inclui os servidores civis da administração direta, autarquias e fundações do Poder Executivo (inclusive contratos temporários).

2 - Não consta informação no cadastro do SIAPE.

Tabela 2.17 - Quantitativo (força de trabalho) dos Servidores Públicos Federais Cíveis Ativos do Poder Executivo, por sexo, segundo as Unidades da Federação¹ - SIAPE

Unidades da Federação	Posição - Mar/2009					
	Masculino		Feminino		Total	
	Qtde	%	Qtde	%	Qtde	%
Acre	1.986	68,8	899	31,2	2.885	100,0
Alagoas	4.152	57,3	3.098	42,7	7.250	100,0
Amapá	4.219	46,0	4.955	54,0	9.174	100,0
Amazonas	5.705	56,8	4.344	43,2	10.049	100,0
Bahia	14.087	59,8	9.455	40,2	23.542	100,0
Ceará	10.202	59,1	7.051	40,9	17.253	100,0
Distrito Federal	29.493	54,8	24.314	45,2	53.807	100,0
Espírito Santo	5.602	58,2	4.025	41,8	9.627	100,0
Goiás	6.918	56,7	5.282	43,3	12.200	100,0
Maranhão	6.702	61,5	4.203	38,5	10.905	100,0
Mato Grosso	5.219	62,4	3.150	37,6	8.369	100,0
Mato Grosso do Sul	5.009	62,2	3.042	37,8	8.051	100,0
Minas Gerais	25.956	57,1	19.501	42,9	45.457	100,0
Pará	10.832	61,8	6.691	38,2	17.523	100,0
Paraíba	8.600	57,1	6.467	42,9	15.067	100,0
Paraná	9.769	57,0	7.369	43,0	17.138	100,0
Pernambuco	12.128	55,7	9.646	44,3	21.774	100,0
Piauí	4.834	65,1	2.597	34,9	7.431	100,0
Rio de Janeiro	54.574	53,1	48.144	46,9	102.718	100,0
Rio Grande do Norte	6.996	60,3	4.603	39,7	11.599	100,0
Rio Grande do Sul	15.665	56,5	12.069	43,5	27.734	100,0
Rondônia	5.513	54,9	4.520	45,1	10.033	100,0
Roraima	3.743	41,7	5.229	58,3	8.972	100,0
Santa Catarina	7.946	58,5	5.630	41,5	13.576	100,0
São Paulo	22.611	55,2	18.321	44,8	40.932	100,0
Sergipe	3.438	59,0	2.386	41,0	5.824	100,0
Tocantins	2.416	64,3	1.342	35,7	3.758	100,0
Sem Informações ²	9.938	1,8	10.710	2,0	20.648	3,8
Total	304.253	56,0	239.043	44,0	543.296	100,0

Elaborado: SRH/MP.

Força de trabalho = quantidade de vínculo (-) exercício descentralizado (-) lotação provisória (-) cedido.

1 - Inclui os servidores civis da administração direta, autarquias e fundações do Poder Executivo (inclusive contratos temporários).

2 - Não consta informação no cadastro do SIAPE.

Tabela 2.18 - Quantitativo (força de trabalho) dos Servidores Públicos Federais Cíveis Ativos do Poder Executivo, por Governos dos Ex-Territórios, segundo a situação de vínculo¹ - SIAPE

Situação de Vínculo	1997	1998	1999	2000	2001	2002	2003	2004	2005	2006	2007	2008	2009 ²
	Qtde	Qtde	Qtde	Qtde	Qtde	Qtde	Qtde	Qtde	Qtde	Qtde	Qtde	Qtde	Qtde
Acre													
Ativos	102	91	35	28	19	15	13	11	3	3	2	2	2
Aposentados	2.368	2.404	2.382	2.301	2.246	2.183	2.080	2.005	1.917	1.837	1.752	1.682	1.656
Instituidor de Pensão	1.160	1.199	1.247	1.325	1.373	1.427	1.445	1.927	1.529	1.557	1.572	1.981	1.582
Total	3.630	3.694	3.664	3.654	3.638	3.625	3.538	3.943	3.449	3.397	3.326	3.665	3.240
Amapá													
Ativos	8.333	8.176	7.895	7.719	7.541	8.335	7.931	7.873	7.437	7.165	6.998	6.831	6.804
Aposentados	2.503	2.664	2.738	2.798	2.807	2.876	3.092	3.116	3.140	3.078	3.080	3.090	3.055
Instituidor de Pensão	1.139	1.191	1.240	1.308	1.390	1.491	1.577	1.672	1.759	1.844	1.930	2.023	1.951
Total	11.975	12.031	11.873	11.825	11.738	12.702	12.600	12.661	12.336	12.087	12.008	11.944	11.810
Rondônia													
Ativos	8.352	8.035	7.601	7.340	7.062	6.647	6.104	5.836	5.226	4.760	4.304	3.900	3.839
Aposentados	1.482	1.756	1.957	2.037	2.116	2.335	2.717	3.382	3.242	3.535	3.865	4.119	4.128
Instituidor de Pensão	840	886	941	988	1.051	1.123	1.182	1.250	1.319	1.380	1.412	1.480	1.432
Total	10.674	10.677	10.499	10.365	10.229	10.105	10.003	10.468	9.787	9.675	9.581	9.499	9.399
Roraima													
Ativos	8.460	8.271	7.784	8.742	8.576	8.410	8.179	7.744	6.560	6.341	6.137	5.890	5.864
Aposentados	806	905	1.095	1.151	1.220	1.264	1.346	1.606	1.438	1.489	1.540	1.619	1.623
Instituidor de Pensão	505	539	572	617	650	692	747	804	862	882	911	948	933
Total	9.771	9.715	9.451	10.510	10.446	10.366	10.272	10.154	8.860	8.712	8.588	8.457	8.420
Total													
Ativos	25.247	24.573	23.315	23.829	23.198	23.407	22.227	21.464	19.226	18.269	17.441	16.623	16.509
Aposentados	7.159	7.729	8.172	8.287	8.389	8.658	9.235	10.109	9.737	9.939	10.237	10.510	10.462
Instituidor de Pensão	3.644	3.815	4.000	4.238	4.464	4.733	4.951	5.653	5.469	5.663	5.825	6.432	5.898
Total	36.050	36.117	35.487	36.354	36.051	36.798	36.413	37.226	34.432	33.871	33.503	33.565	32.869

Fonte: SRH/MP.

Força de Trabalho= quantidade de vínculo (-) exercício descentralizado (-) lotação provisória (-) cedido

1 - Inclui Servidores Cíveis da administração direta, fundações e autarquias do Poder Executivo

2 - Posição de março/2009

De 1997 a 2008 foram considerados os quantitativos do mês de dezembro de cada ano.



Tabela 2.19 - Relação entre o Quantitativo (força de trabalho) dos Servidores Públicos Federais Cíveis Ativos do Poder Executivo, segundo as Grandes Regiões e Unidades da Federação¹ - SIAPE

Posição - Mar/2009

Grandes Regiões e Unidades da Federação	Quantidade ¹	Participação percentual dos Servidores Cíveis - %	
		Sobre o total de Serv. Públicos	Sobre a população da região e Unid. Federação *
NORTE	62.394	11,5	0,4
Pará	17.523	3,2	0,2
Rondônia	10.033	1,8	0,7
Amapá	9.174	1,7	1,6
Roraima	8.972	1,7	2,3
Amazonas	10.049	1,8	0,3
Tocantins	3.758	0,7	0,3
Acre	2.885	0,5	0,4
NORDESTE	120.645	22,2	0,2
Bahia	23.542	4,3	0,2
Pernambuco	21.774	4,0	0,3
Ceará	17.253	3,2	0,2
Paraíba	15.067	2,8	0,4
Rio Grande do Norte	11.599	2,1	0,4
Maranhão	10.905	2,0	0,2
Alagoas	7.250	1,3	0,2
Piauí	7.431	1,4	0,2
Sergipe	5.824	1,1	0,3
SUDESTE	198.734	36,6	0,3
Rio de Janeiro	102.718	18,9	0,7
Minas Gerais	45.457	8,4	0,2
São Paulo	40.932	7,5	0,1
Espírito Santo	9.627	1,8	0,3
SUL	58.448	10,8	0,2
Rio Grande do Sul	27.734	5,1	0,3
Paraná	17.138	3,2	0,2
Santa Catarina	13.576	2,5	0,2
CENTRO-OESTE	82.427	15,2	0,6
Distrito Federal	53.807	9,9	2,2
Goiás	12.200	2,2	0,2
Mato Grosso do Sul	8.051	1,5	0,4
Mato Grosso	8.369	1,5	0,3
S/Informações ³	20.648	3,8	
TOTAL	543.296	100,0	0,3

Elaborado: SRH/MP.

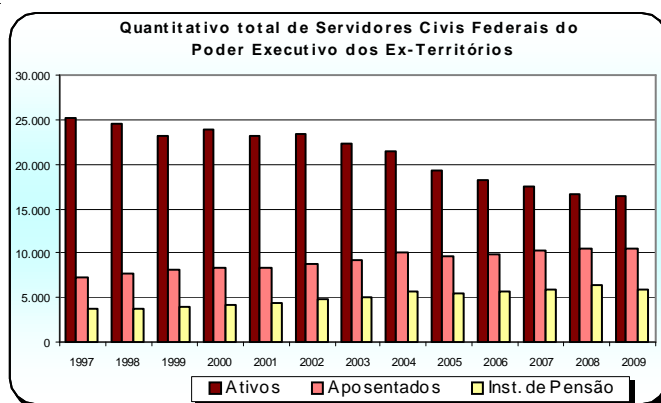
Força de Trabalho = quantidade de vínculo (-) exercício descentralizado (-) lotação provisória (-) cedido.

1 - Inclui os servidores civis da administração direta, autarquias e fundações do Poder Executivo (inclusive contratos temporários).

2 - % do total de Servidores Públicos Federais Cíveis Ativos do Poder Executivo sobre a população do País.

3 - Não consta informação no cadastro do SIAPE.

* IBGE-censo de 2007.

Tabela 2.20 - Quantitativo (força de trabalho) dos Servidores Públicos Federais Cíveis Ativos do Poder Executivo ¹, segundo as Grandes Regiões - SIAPE

Posição - Mar/2009

Grandes Regiões	Quantitativo de Servidores Cíveis Ativos	Participação percentual dos servidores civis (%)	
		sobre o total de Servidores Públicos	sobre a população ² da região *
Norte	62.394	11,5	0,4
Nordeste	120.645	22,2	0,2
Sudeste	198.734	36,6	0,3
Sul	58.448	10,8	0,2
Centro-oeste	82.427	15,2	0,6
S/Informações ³	20.648	3,8	
Total	543.296	100,0	0,3

Fonte: SRH/MP.

Força de Trabalho = quantidade de vínculo (-) exercício descentralizado (-) lotação provisória (-) cedido.

1 - Inclui os servidores civis da administração direta, autarquias e fundações do Poder Executivo (inclusive contratos temporários).

2 - % do total de Servidores Públicos Federais Cíveis Ativos do Poder Executivo sobre a população da Região.

3 - Não consta informação no cadastro SIAPE.

* IBGE-censo de 2000.



Tabela 2.21 - Quantitativo e Idade Média dos Servidores Públicos Federais Cíveis do Poder Executivo, por situação de vínculo¹, segundo as Grandes Regiões - SIAPE

Posição - Mar/2009

Grandes Regiões	Ativos		Aposentados		Inst. de Pensão ²		Total	
	Quant.	Idade Média	Quant.	Idade Média	Quant.	Idade Média	Quant.	Idade Média
Norte	62.394	48	26.139	68	15.262	63	103.795	55
Nordeste	120.645	47	86.862	70	47.637	66	255.144	58
Sudeste	198.734	47	158.268	70	104.919	65	461.921	59
Sul	58.448	45	39.382	67	16.539	64	114.369	56
Centro-oeste	82.427	45	52.336	69	60.413	66	195.176	57
Sem Informações ³	20.648	39	0	0	-	-	20.648	39
Total	543.296	46	362.987	69	244.770	65	1.151.053	57

Fonte: SRH/MP.

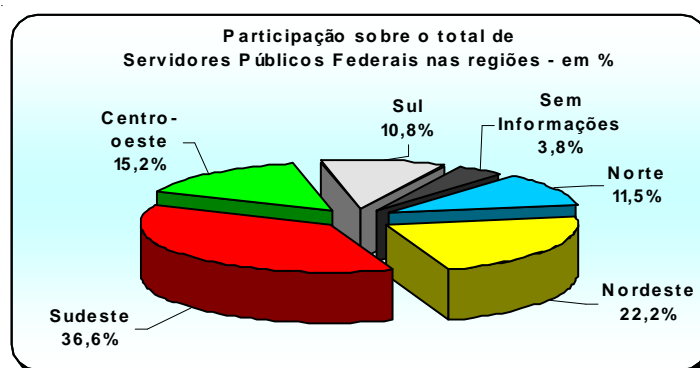
Força de trabalho = quantidade de vínculo (-) exercício descentralizado (-) lotação provisória (-) cedido.

1 - Inclui os servidores civis da administração direta, autarquias e fundações do Poder Executivo (inclusive contratos temporários).

2 - No caso do Inst. de Pensão a idade média se refere idade do servidor quando do falecimento.

3 - Não consta informação no cadastro do SIAPE.

Tabela 2.22 - Quantitativo de Vínculos de Servidores das Carreiras da Administração Pública Federal, por situação de vínculo, segundo o sexo - SIAPE

Posição - Mar/2009

(Continua)

Cargo / Carreira	Quantitativo de Vínculos de Servidores							
	Ativo		Aposentado		Inst. de Pensão		Total Geral	
	Total	Fem	Total	Fem	Total	Fem	Total	Fem
Gestão	5.695	35,8%	3.142	56,3%	684	18,6%	9.521	41,3%
Analista de Comércio Exterior - NS	243	26,3%	2	-	3	0,0%	248	25,8%
Analista de Planejamento e Orçamento - NS	462	28,8%	217	41,0%	15	20,0%	694	32,4%
Analista de Finanças e Controle - NS	2.202	29,5%	1.106	57,0%	339	18,9%	3.647	36,9%
Especialista em Políticas Públicas e Gestão Governamental - NS	784	34,2%	8	25,0%	4	25,0%	796	34,0%
Técnico de Planejamento P-1501 do Grupo TP-1500 NS	93	38,7%	203	37,4%	30	13,3%	326	35,6%
Técnico de Planejamento e Pesquisa IPEA NS	216	25,9%	274	26,3%	29	6,9%	519	25,0%
Técnico de Planejamento e Orçamento NI	184	54,9%	91	72,5%	10	10,0%	285	58,9%
Técnico de Finanças e Controle NI	1.192	51,8%	967	67,9%	226	20,8%	2.385	55,4%
Nível Superior do IPEA - NS	76	31,6%	100	58,0%	7	28,6%	183	45,9%
Nível Intermediário do IPEA - NI	243	36,2%	174	68,4%	21	14,3%	438	47,9%
Auditoria	23.291	35,7%	17.517	47,4%	12.317	8,1%	53.125	33,1%
Auditor-Fiscal da Receita Federal do Brasil - NS	12.647	30,5%	10.635	38,0%	9.393	4,8%	32.675	25,5%
Analista Tributário da Receita Federal do Brasil	7.562	43,2%	4.463	71,5%	1.973	23,3%	13.998	49,4%
Auditor-Fiscal do Trabalho - NS	3.082	38,4%	2.419	44,1%	951	8,9%	6.452	36,2%
Diplomacia	2.936	40,5%	924	57,3%	446	12,3%	4.306	41,2%
3º Secretário a Ministro 1ª Classe - NS	1.385	21,0%	251	11,2%	256	2,0%	1.892	17,1%
Oficial de Chancelaria - NS	801	57,7%	400	76,3%	90	28,9%	1.291	61,4%
Assistente de Chancelaria - NI	750	58,3%	273	71,8%	100	24,0%	1.123	58,5%
Jurídica	8.067	42,1%	4.562	42,9%	1.833	7,2%	14.462	37,9%
Procurador Federal ¹ - NS	4.283	41,3%	3.340	42,6%	1.381	7,0%	9.004	36,5%
Procurador da Fazenda Nacional - NS	1.763	43,1%	216	28,7%	94	3,2%	2.073	39,7%
Procurador do tribunal Marítimo - NS	-	-	6	16,7%	4	0,0%	10	10,0%
Advogado da União - lotado na AGU - NS	1.701	44,3%	925	46,8%	304	9,2%	2.930	41,4%
Advogado/Assist. e Procurador de Autarquias e Fundações - NS	22	45,5%	54	50,0%	31	12,9%	107	38,3%
Defensor Público - NS	298	36,2%	21	57,1%	19	0,0%	338	35,5%
Advocacia Geral da União (Quadro de Pessoal)	1.856	50,0%	102	66,7%	25	20,0%	1.983	50,5%
Nível Superior	566	43,8%	18	66,7%	1	-	585	44,4%
Nível Intermediário	1.258	52,8%	80	66,3%	22	18,2%	1.360	53,0%
Nível Auxiliar	32	50,0%	4	75,0%	2	50,0%	38	52,6%
Tribunal Marítimo	7	14,3%	5	20,0%	4	0,0%	16	12,5%
Juiz Presidente do Tribunal Marítimo - NS	1	0,0%	-	-	-	-	1	0,0%
Juiz do Tribunal Marítimo - NS	6	16,7%	5	20,0%	4	0,0%	15	13,3%
Departamento de Polícia Federal (Carreira)	11.379	13,6%	4.055	11,9%	3.327	1,7%	18.761	11,1%
Delegado -NS	1.767	14,8%	781	14,6%	282	1,4%	2.830	13,4%
Perito - NS	936	12,2%	238	38,2%	61	9,8%	1.235	17,1%
Escrivão	1.665	28,7%	314	29,3%	81	3,7%	2.060	27,8%
Agente	6.543	9,9%	2.578	5,0%	2.828	1,3%	11.949	6,8%
Papiloscopista	468	10,3%	144	38,9%	75	10,7%	687	16,3%
Agente Penitenciário Federal	437	12,8%	-	-	1	-	438	12,8%
Departamento de Polícia Federal (Plano Especial de Cargos)	3.017	40,5%	1.148	39,0%	584	5,3%	4.749	35,8%
Nível Superior - NS	266	41,4%	122	50,8%	27	0,0%	415	41,4%
Nível Intermediário - NI	2.727	40,5%	1.023	37,5%	545	5,7%	4.295	35,4%
Nível Auxiliar - NA	24	29,2%	3	66,7%	12	0,0%	39	23,1%
Departamento de Polícia Rodoviária Federal (Carreira)	9.156	7,7%	4.590	1,1%	1.361	1,4%	15.107	5,1%
Policial Rodoviário Federal - NI	9.156	7,7%	4.590	1,1%	1.361	1,4%	15.107	5,1%
Departamento de Polícia Rodoviária Federal (Plano Especial de Cargos)	673	30,0%	189	38,1%	46	8,7%	908	30,6%
Nível Superior - NS	65	43,1%	31	45,2%	7	14,3%	103	41,7%
Nível Intermediário - NI	596	28,2%	158	36,7%	39	7,7%	793	28,9%
Nível Auxiliar - NA	12	50,0%	-	-	-	-	12	50,0%
Polícia Civil do Ex-Território	651	30,9%	772	10,2%	1.183	1,7%	2.606	11,5%
Nível Superior - NS	41	29,3%	61	8,2%	26	3,8%	128	14,1%
Nível Intermediário - NI	610	31,0%	711	10,4%	1.157	1,6%	2.478	11,4%
Departamento Nac. de Produção Mineral - DNPM (Carreira)	267	28,8%	-	-	2	-	269	11,4%
Analista Administrativo - NS	15	53,3%	-	-	-	-	15	81,8%
Especialista em Recurso Minerais - NS	174	17,2%	-	-	2	-	176	42,6%
Técnico Administrativo - NI	53	37,7%	-	-	-	-	53	54,7%
Técnico em Recursos Minerais - NI	25	16,0%	-	-	-	-	25	53,5%
Departamento Nacional de Produção Mineral (Plano Especial de Cargos)	742	37,1%	210	44,3%	43	14,0%	995	37,6%
Nível Superior - NS (art. 15º da Lei 11.046/2004) ³	229	14,8%	64	15,6%	11	9,1%	304	14,8%
Nível Intermediário - NI (art. 15º da Lei 11.046/2004) ³	73	27,4%	4	25,0%	6	16,7%	83	26,5%
Nível Superior - NS (art. 3º da Lei 11.046/2004)	37	43,2%	34	50,0%	5	40,0%	76	46,1%
Nível Intermediário - NI (art. 3º da Lei 11.046/2004)	385	49,4%	96	56,3%	19	5,3%	500	49,0%
Nível Auxiliar - NA (art. 3º da Lei 11.046/2004)	18	83,3%	12	91,7%	2	50,0%	32	84,4%

Tabela 2.22 - Quantitativo de Vínculos de Servidores das Carreiras da Administração Pública Federal, por situação de vínculo, segundo o sexo - SIAPE

Cargo / Carreira	Quantitativo de Vínculos de Servidores							
	Ativo		Aposentado		Inst. de Pensão		Total Geral	
	Total	Fem	Total	Fem	Total	Fem	Total	Fem
Pesquisa em Ciência & Tecnologia	13.335	38,9%	5.711	43,7%	1.791	12,6%	20.837	38,0%
Analista - NS	1.721	53,2%	982	51,7%	123	22,8%	2.826	51,4%
Tecnologista - NS	2.999	36,4%	862	40,6%	176	12,5%	4.037	36,3%
Pesquisador - NS	1.367	34,9%	421	41,6%	103	19,4%	1.891	35,5%
Assistente - NI	3.695	43,0%	2.084	45,3%	760	11,8%	6.539	40,1%
Técnico - NI	3.114	32,5%	1.070	41,6%	449	12,5%	4.633	32,7%
Auxiliar Técnico - NA	72	33,3%	25	20,0%	14	14,3%	111	27,9%
Auxiliar - NA	367	20,4%	267	26,6%	166	4,8%	800	19,3%
Tecnologia Militar (Carreira)	244	17,6%	79	11,4%	18	0,0%	341	15,2%
Engenheiro de Tecnologia Militar - NS	244	17,6%	79	11,4%	18	0,0%	341	15,2%
Organizações Militares (Quadro de Pessoal Civil)	4.320	5,6%	4.498	3,3%	6.633	0,5%	15.451	2,8%
Nível Superior - NS	47	44,7%	63	34,9%	52	1,9%	162	27,2%
Nível Intermediário - NI	3.956	4,6%	4.260	1,9%	6.319	0,5%	14.535	2,0%
Nível Auxiliar - NA	317	12,6%	175	26,3%	262	1,5%	754	11,9%
Reforma e Desenvolvimento Agrário (Carreira)	1.862	23,8%	243	9,5%	68	1,5%	2.173	21,5%
Analista Administrativo - NS	139	38,8%	-	-	-	-	139	38,8%
Analista Reforma e Desenvolvimento Agrário - NS	523	37,5%	-	-	-	-	523	37,5%
Engenheiro Agrônomo - NS	958	16,2%	243	9,5%	66	1,5%	1.267	14,1%
Técnico Administrativo - NI	82	23,2%	-	-	-	-	82	23,2%
Técnico Reforma e Desenvolvimento Agrário - NI	160	11,9%	-	-	2	0,0%	162	11,7%
Reforma e Desenvolvimento Agrário (Plano de Cargos)	4.445	36,9%	3.405	44,8%	1.323	10,0%	9.173	35,9%
Nível Superior - NS	803	45,1%	802	50,5%	172	12,8%	1.777	44,4%
Nível Intermediário - NI	3.638	35,0%	2.578	43,5%	1.098	10,0%	7.314	34,3%
Nível Auxiliar - NA	4	50,0%	25	0,0%	53	0,0%	82	2,4%
Fiscalização	3	0,0%	-	-	1	0,0%	4	0,0%
Médico do Trabalho - 40 horas - Mtb ⁴ - NS	3	0,0%	-	-	1	0,0%	4	0,0%
MAPA - Minist. Agricultura, Pecuária e Abastecimento	6.072	25,1%	2.642	12,1%	4.056	1,6%	12.770	17,8%
Fiscal Federal Agropecuário ⁴ - NS	3.489	25,1%	1.427	12,1%	1.067	1,6%	5.983	17,8%
Agente de Atividades Agropecuárias - NI	652	4,6%	934	3,7%	2.695	1,2%	4.281	2,3%
Agente de Insp. Sanit. e Ind. de Produtos de Origem Animal - NI	1.805	9,6%	144	1,4%	173	1,2%	2.122	8,4%
Técnico de Laboratório - NI	101	60,4%	121	43,8%	115	4,3%	337	35,3%
Auxiliar de Laboratório - NA	25	28,0%	16	50,0%	6	16,7%	47	34,0%
Docente	86.274	44,0%	40.357	51,7%	9.834	13,6%	136.465	44,1%
Professor de 3º grau (Auxiliar a Titular) - NS	52.748	40,8%	27.367	43,3%	7.077	8,4%	87.192	38,9%
Professor do Ensino Básico Técnico Tecnológico - NS	16.505	37,8%	7.440	56,5%	1.764	15,7%	25.709	41,7%
Professor do Ensino Básico Federal - NS	1.421	59,7%	717	60,5%	205	7,8%	2.343	55,4%
Professor do Ensino Básico Federal dos Ex-territórios - NS	4.194	74,7%	4.740	91,0%	699	61,4%	9.633	81,8%
Professor de 1º e 2º graus (A a E) - NI	8	75,0%	93	61,3%	89	20,2%	190	42,6%
Contratos Temporários: Professor de 3º grau - NS	7.917	54,7%	-	-	-	-	7.917	54,7%
Contratos Temporários: Professor de 1º e 2º graus - NI	3.481	53,5%	-	-	-	-	3.481	53,5%
CVM - Comissão de Valores Mobiliário	393	25,2%	169	52,7%	23	21,7%	585	33,0%
Analista - NS	157	17,2%	57	29,8%	6	33,3%	220	20,9%
Inspetor - NS	93	17,2%	25	16,0%	6	0,0%	124	16,1%
Agente Executivo - NI	99	46,5%	71	83,1%	6	33,3%	176	60,8%
Auxiliar de Serviços Gerais - NI	44	22,7%	16	56,3%	5	20,0%	65	30,8%
SUSEP - Superintendência de Seguros Privados	313	37,1%	234	51,7%	92	15,2%	639	39,3%
Analista Técnico - NS	166	30,7%	97	46,4%	24	12,5%	287	34,5%
Nível Intermediário - NI	147	44,2%	137	55,5%	68	16,2%	352	43,2%
PCC - Plano de Classificação e Cargo	174	40,8%	381	44,9%	6.439	8,5%	6.994	11,3%
Nível Superior - NS	58	32,8%	33	48,5%	506	12,8%	597	16,8%
Nível Intermediário - NI	103	47,6%	290	45,2%	4.922	8,9%	5.315	11,6%
Nível Auxiliar - NA	13	23,1%	58	41,4%	1.011	4,3%	1.082	6,5%
PGPE - Plano Geral de Cargos do Poder Executivo	43.650	49,0%	82.923	33,8%	114.557	4,3%	241.130	22,5%
Nível Superior - NS	6.190	53,5%	9.777	50,8%	6.196	6,0%	22.163	39,0%
Nível Intermediário - NI	31.642	49,1%	62.539	34,8%	88.435	4,7%	182.616	22,7%
Nível Auxiliar - NA	5.818	43,8%	10.607	12,3%	19.926	2,1%	36.351	11,7%

Tabela 2.22 - Quantitativo de Vínculos de Servidores das Carreiras da Administração Pública Federal, por situação de vínculo, segundo o sexo - SIAPE

Posição - Mar/2009

(Continuação)

Cargo / Carreira	Quantitativo de Vínculos de Servidores							
	Ativo		Aposentado		Inst. de Pensão		Total Geral	
	Total	Fem	Total	Fem	Total	Fem	Total	Fem
Técnico-Administrativos das IFES	105.159	53,4%	44.305	57,2%	15.428	15,9%	164.892	50,9%
Cargos de Nível Superior - NS	29.098	63,4%	9.835	68,0%	1.580	24,0%	40.513	62,9%
Cargos de Nível Intermediário - NI	64.585	51,7%	28.579	55,6%	10.790	15,2%	103.954	49,0%
Cargos de Nível Auxiliar - NA	11.476	37,7%	5.891	47,2%	3.058	14,6%	20.425	37,0%
DACTA - Grupo de Defesa Aérea e Contr. do Tráfego Aéreo	310	15,2%	55	30,9%	11	9,1%	376	17,3%
Cargos de Nível Superior - NS	35	11,4%	7	0,0%	1	0,0%	43	9,3%
Cargos de Nível Intermediário - NI	275	15,6%	48	35,4%	10	10,0%	333	18,3%
Meio Ambiente e IBAMA (Carreira)	6.434	34,3%	350	36,6%	142	9,9%	6.926	33,9%
Analista Ambiental - NS	2.935	36,4%	63	50,8%	25	16,0%	3.023	36,6%
Analista Administrativo - NS	409	51,6%	34	55,9%	6	16,7%	449	51,4%
Gestor Ambiental - NS	8	50,0%	-	-	-	-	8	50,0%
Gestor Administrativo - NS	12	50,0%	2	50,0%	-	-	14	50,0%
Técnico Administrativo - NI	2.136	39,0%	173	40,5%	67	9,0%	2.376	38,2%
Técnico Ambiental - NI	811	5,5%	62	4,8%	42	7,1%	915	5,6%
Auxiliar Administrativo - NA	123	34,1%	16	18,8%	2	0,0%	141	31,9%
Meio Ambiente e IBAMA (Plano Especial de Cargos)	85	40,0%	2.122	39,9%	1.575	7,7%	3.782	26,5%
Nível Superior - NS	-	-	436	44,7%	144	9,7%	580	36,0%
Nível Intermediário - NI	80	40,0%	1.592	40,6%	1.202	8,7%	2.874	27,2%
Nível Auxiliar - NA	5	40,0%	94	4,3%	229	1,7%	328	3,0%
Cultura (Plano Especial de Cargos)	2.359	49,9%	1.239	57,4%	347	15,0%	3.945	49,2%
Nível Superior - NS	1.332	61,4%	703	69,7%	122	24,6%	2.157	62,0%
Nível Intermediário - NI	960	35,7%	517	40,4%	216	9,7%	1.693	33,8%
Nível Auxiliar - NA	67	22,4%	19	63,2%	9	11,1%	95	29,5%
Previdenciária	428	48,8%	916	61,0%	626	24,4%	1.970	46,8%
Médico - NS	17	11,8%	75	13,3%	59	3,4%	151	9,3%
Técnico Previdenciário - NS	6	16,7%	-	-	-	-	6	16,7%
Nível Superior - NS	39	51,3%	159	69,2%	77	24,7%	275	54,2%
Nível Intermediário - NI	364	51,1%	680	64,3%	488	27,0%	1.532	49,3%
Nível Auxiliar - NA	2	0,0%	2	100,0%	2	0,0%	6	33,3%
Médico Perito Previdenciário - NS	5.180	31,2%	2.059	19,8%	666	3,3%	7.905	25,8%
Supervisor Médico Pericial	112	39,3%	7	28,6%	1	0,0%	120	38,3%
Perito Médico da Previdência Social - NS	2	-	6	16,7%	5	-	13	7,7%
SPU - Secretaria do Patrimônio da União do MP⁵	830	45,3%	1	-	-	-	831	45,2%
Nível Superior - NS	368	40,8%	1	-	-	-	369	40,7%
Nível Intermediário - NI	443	48,5%	-	-	-	-	443	48,5%
Nível Auxiliar - NA	19	57,9%	-	-	-	-	19	57,9%
Seguridade Social e do Trabalho	3.921	41,7%	11.907	51,6%	14.945	15,5%	30.773	32,8%
Médico, Médico do Trabalho, Veterinário e Cirurgião - NS	1.464	24,6%	3.186	23,3%	3.169	3,9%	7.819	15,7%
Médico de Saúde Pública - NS	1	0,0%	22	18,2%	67	6,0%	90	8,9%
Sanitarista - NS	2	0,0%	28	53,6%	38	10,5%	68	27,9%
Nível Superior - NS	296	72,0%	1.371	70,1%	1.004	27,2%	2.671	54,2%
Nível Intermediário - NI	2.116	49,3%	7.250	60,6%	10.408	17,9%	19.774	36,9%
Nível Auxiliar - NA	42	50,0%	50	56,0%	259	19,7%	351	28,5%
DENASUS - Depart. Nac. de Auditoria no Sist. Único de Saúde	710	57,5%	31	48,4%	4	25,0%	745	56,9%
Nível Superior - NS	379	50,9%	27	40,7%	2	0,0%	408	50,0%
Nível Intermediário - NI	330	64,8%	4	100,0%	2	50,0%	336	65,2%
Nível Auxiliar - NA	1	100,0%	-	-	-	-	1	100,0%
Previdência, Saúde e Trabalho	81.578	42,3%	75.886	57,0%	27.134	11,3%	184.598	43,8%
Médico, Médico do Trabalho e Cirurgião - NS	13.744	30,6%	13.798	26,9%	4.052	2,9%	31.594	25,4%
Médico de Saúde Pública - NS	1	100,0%	43	20,9%	108	2,8%	152	8,6%
Médico Veterinário - NS	20	20,0%	9	11,1%	2	0,0%	31	16,1%
Sanitarista - NS	44	54,5%	283	56,9%	78	7,7%	405	47,2%
Nível Superior - NS	6.267	74,7%	9.579	74,8%	1.493	20,7%	17.339	70,1%
Nível Intermediário - NI	60.615	41,5%	51.948	61,8%	21.098	12,2%	133.661	44,8%
Nível Auxiliar - NA	887	51,5%	226	49,6%	303	14,5%	1.416	43,3%

Tabela 2.22 - Quantitativo de Vínculos de Servidores das Carreiras da Administração Pública Federal, por situação de vínculo, segundo o sexo - SIAPE

Cargo / Carreira	Quantitativo de Vínculos de Servidores							
	Ativo		Aposentado		Inst. de Pensão		Total Geral	
	Total	Fem	Total	Fem	Total	Fem	Total	Fem
Seguro Social	35.262	59,2%	29.328	73,2%	6.710	22,4%	71.300	61,5%
Analista de Seguro Social - NS	2.653	52,6%	5	40,0%	6	50,0%	2.664	52,6%
Técnico de Seguro Social - NI	23.889	60,5%	17.354	75,9%	3.238	28,2%	44.481	64,2%
Nível Superior - NS	1.880	73,2%	5.130	81,3%	781	26,0%	7.791	73,8%
Nível Intermediário - NI	6.775	53,6%	6.768	60,5%	2.642	14,1%	16.185	50,0%
Nível Auxiliar - NA	65	41,5%	71	32,4%	43	25,6%	179	34,1%
Imprensa Nacional (Quadro de Pessoal)	346	41,3%	537	37,4%	569	4,4%	1.452	25,4%
Nível Superior - NS	41	48,8%	69	50,7%	69	4,3%	179	32,4%
Nível Intermediário - NI	284	41,9%	466	35,4%	497	4,4%	1.247	24,5%
Nível Auxiliar - NA	21	19,0%	2	50,0%	3	0,0%	26	19,2%
MF - Ministério da Fazenda (Plano Especial de Cargos)	7.734	55,5%	7.471	42,8%	6.548	4,5%	21.753	35,8%
Nível Superior - NS	790	57,7%	1.944	39,4%	1.474	4,3%	4.208	30,5%
Nível Intermediário - NI	6.479	55,4%	5.286	43,7%	4.832	4,6%	16.597	36,9%
Nível Auxiliar - NA	465	53,5%	241	49,8%	242	4,1%	948	40,0%
Infra-Estrutura (Carreira)	410	23,4%	-	-	-	-	410	23,4%
Analista de Infra-Estrutura - NS	342	26,0%	-	-	-	-	342	26,0%
Especialista de Infra-Estrutura Sênior - NS	68	10,3%	-	-	-	-	68	10,3%
DNIT - Depart. Nac. de Infraestrutura de Transportes (Carreira)	678	33,8%	-	-	-	-	678	33,8%
Analista Administrativo - NS	139	22,0%	-	-	-	-	139	22,0%
Analista em Infra-Estrutura de Transportes - NS	236	53,2%	-	-	-	-	236	53,2%
Técnico Administrativo - NI	77	24,8%	-	-	-	-	77	24,8%
Técnico Suporte em Infra-Estrutura de Transportes - NI	226	29,3%	-	-	-	-	226	28,1%
DNIT - Depart. Nac. de Infraestrutura de Transportes (Plano Especial de Cargos)	2.090	29,3%	203	25,1%	84	6,0%	2.377	28,1%
Nível Superior - NS (Art. 15º da lei 11.171/2005)	389	14,4%	37	2,7%	12	8,3%	438	13,2%
Nível Intermediário - NI (Art. 15º da lei 11.171/2005)	184	6,0%	35	2,9%	16	0,0%	235	5,1%
Nível Superior - NS (Art. 3º da lei 11.171/2005)	77	51,9%	10	40,0%	4	0,0%	91	48,4%
Nível Intermediário - NI (Art. 3º da lei 11.171/2005)	1.434	35,3%	119	37,8%	50	8,0%	1.603	34,6%
Nível Auxiliar - NA (Art. 3º da lei 11.171/2005)	6	0,0%	2	0,0%	2	0,0%	10	0,0%
HFA - Hospital das Forças Armadas	634	66,1%	325	72,0%	46	28,3%	1.005	66,4%
Médico	37	27,0%	42	31,0%	9	0,0%	88	26,1%
Especialista em Atividades Hospitalares	15	80,0%	33	90,9%	3	33,3%	51	84,3%
Técnico em Atividades Médico Hospitalares	114	86,8%	106	87,7%	7	71,4%	227	86,8%
Nível Superior - NS	17	47,1%	28	71,4%	2	50,0%	47	61,7%
Nível Intermediário - NI	154	67,5%	98	66,3%	22	22,7%	274	63,5%
Nível Auxiliar - NA	41	41,5%	18	72,2%	3	33,3%	62	50,0%
Nível Superior - NS (lei 10.225/2001) *	58	56,9%	-	-	-	-	58	56,9%
Nível Intermediário - NI (lei 10.225/2001) *	198	77,3%	-	-	-	-	198	77,3%
Looyd	2	0,0%	-	-	-	-	2	0,0%
Nível Superior - NS	2	0,0%	-	-	-	-	2	0,0%
NES - Natureza Especial	30	3,3%	1	0,0%	21	0,0%	52	1,9%
Sem Cargo ⁶	35.769	46,8%	294	41,5%	22	13,6%	36.085	46,8%
Médico Residente	7.364	52,1%	-	-	-	-	7.364	52,1%
Contratado Lei nº 8.745/93 (recenseamento do IBGE)	3.380	38,0%	-	-	-	-	3.380	38,0%
Agregado	-	-	268	35,4%	578	4,2%	846	14,1%
Pensionistas de outros Poderes absolvidos pelo Minist. Fazenda	-	-	21	33,3%	501	2,2%	522	3,4%
Agente de Combate as Endemias	5.222	26,2%	-	-	-	-	5.222	26,2%
FIOCRUZ - Fundação Oswaldo Cruz (Carreira)	4.226	57,3%	1.005	57,0%	210	14,8%	5.441	55,6%
Analista de Gestão em Saúde - NS	581	60,2%	109	59,6%	10	0,0%	700	59,3%
Pesquisador em Saúde Pública - NS	742	59,2%	130	53,1%	25	8,0%	897	56,9%
Tecnologia em Saúde Pública - NS	1.332	65,9%	126	69,8%	20	15,0%	1.478	65,6%
Assistente Técnico de Gestão em Saúde Pública - NI	461	37,3%	243	49,4%	69	14,5%	773	39,1%
Técnico em Saúde Pública - NI	1.110	52,4%	397	58,2%	86	18,6%	1.593	52,0%
FIOCRUZ - Fundação Oswaldo Cruz (Plano de Cargos)	258	55,0%	84	48,8%	22	0,0%	364	50,3%
Nível Superior - NS (Art 28 de Lei 11.355/2006)	223	54,7%	82	47,6%	21	0,0%	326	49,4%
Nível Intermediário - NI (Art 28 de Lei 11.355/2006)	35	57,1%	2	100,0%	1	0,0%	38	57,9%
INMETRO - Inst. Nac. de Metrol. , Noma. e Qualidade (Carreira)	890	31,7%	346	40,5%	91	13,2%	1.327	32,7%
Especialista em Metrologia e Qualidade Sênior - NS	2	0,0%	-	-	-	-	2	0,0%
Analista Executivo em Metrologia e Qualidade - NS	96	37,5%	32	50,0%	3	0,0%	131	39,7%
Pesquisador Tecnologista Metrologia - NS	302	29,1%	47	46,8%	6	0,0%	355	31,0%
Assistente em Metrologia e Qualidade - NI	321	38,3%	194	43,3%	53	13,2%	568	37,7%
Técnico em Metrologia e Qualidade - NS	146	18,5%	39	5,1%	10	10,0%	195	15,4%
Auxiliar Executivo em Metrologia e Qualidade - NA	23	34,8%	34	47,1%	19	21,1%	76	36,8%

Tabela 2.22 - Quantitativo de Vínculos de Servidores das Carreiras da Administração Pública Federal, por situação de vínculo, segundo o sexo - SIAPE

Posição - Mar/2009

(Continuação)

Cargo / Carreira	Quantitativo de Vínculos de Servidores							
	Ativo		Aposentado		Inst. de Pensão		Total Geral	
	Total	Fem	Total	Fem	Total	Fem	Total	Fem
IBGE - Inst. Brasileiro de Geografia e Estatística (Carreira)	7.264	35,1%	5.179	49,1%	1.605	8,2%	14.048	37,2%
Analista de Planej. Gestão e Infra-Estrutura em Informações Geogr. e Estatísticas - NS	379	43,5%	264	51,5%	62	17,7%	705	44,3%
Pesquisador em Informações Geográficas e Estatísticas - NS	138	37,0%	137	61,3%	17	5,9%	292	46,6%
Tecnologista em Informações Geográficas e Estatísticas - NS	1.005	38,0%	850	51,4%	183	12,0%	2.038	41,3%
Técnico de Planej. Gestão e Infra-Estrutura em Informações Geogr. e Estatísticas - NI	1.251	38,1%	1.151	47,8%	860	5,6%	3.262	33,0%
Técnico em Informações Geográficas e Estatísticas - NI	4.491	32,8%	2.777	48,1%	483	10,1%	7.751	36,9%
IBGE - Inst. Brasileiro de Geografia e Estatística (Plano Especial de Cargos)	37	27,0%	22	27,3%	8	25,0%	67	26,9%
Nível Superior - NS	20	25,0%	18	11,1%	4	25,0%	42	19,0%
Nível Intermediário - NI	17	29,4%	4	100,0%	4	25,0%	25	40,0%
INPI - Instituto Nacional da Propriedade Industrial - (Carreira)	872	42,3%	259	57,0%	54	11,3%	1.185	43,8%
Analista Planejamento, Gestão de Infra-Estrutura em Propriedade Industrial - NS	85	47,1%	22	45,5%	8	25,0%	115	45,2%
Pesquisador em Propriedade Industrial - NS	313	45,0%	35	60,0%	10	40,0%	358	46,4%
Tecnologista em Propriedade Industrial - NS	123	49,6%	26	80,8%	2	50,0%	151	55,0%
Técnico em Propriedade Industrial em Saúde Pública - NI	240	41,3%	86	80,2%	6	33,3%	332	51,2%
Técnico Planejamento, Gestão e Infra-Estrutura em Propriedade Industrial - NI	111	47,7%	90	48,9%	28	10,7%	229	43,7%
FNDE - Fundo Nac. de Desenvolvimento da Educação - (Carreira)	148	73	-	-	-	-	148	73
Especialista em Financiamento e Execução de Programas e Projetos Educacionais - NS	67	36	-	-	-	-	67	36
Técnico em Financiamento e Execução de Programas e Projetos Educacionais - NI	81	37	-	-	-	-	81	37
FNDE - Fundo Nac. de Desenvolvimento da Educação - (Plano Especial de Cargos)	370	55,9%	311	64,6%	32	25,0%	713	58,3%
Nível Superior - NS	155	56,8%	183	69,9%	9	55,6%	347	63,7%
Nível Intermediário - NI	211	56,4%	110	59,1%	20	15,0%	341	54,8%
Nível Auxiliar - NA	4	0,0%	18	44,4%	3	0,0%	25	32,0%
EMBRATUR - Instituto Brasileiro de Turismo- (Plano Especial de Cargos)	76	42,1%	153	51,6%	20	35,0%	249	47,4%
Nível Superior - NS	29	34,5%	76	40,8%	4	25,0%	109	38,5%
Nível Intermediário - NI	46	45,7%	72	62,5%	15	40,0%	133	54,1%
Nível Auxiliar - NA	1	100,0%	5	60,0%	1	-	7	57,1%
INEP - Instituto Nac. de Est. e Pesq. Educ. Anísio Teixeira - (Plano Especial de Cargos)	208	54,3%	10	50,0%	-	-	218	54,1%
Nível Superior - NS	145	59,3%	6	50,0%	-	-	151	58,9%
Nível Intermediário - NI	62	41,9%	4	50,0%	-	-	66	42,4%
Nível Auxiliar - NA	1	100,0%	-	-	-	-	1	100,0%
IEC - Instituto Evandro Chagas e CENP - Centro Nacional de Primatas - (Carreira)	14	64,3%	4	50,0%	-	-	18	61,1%
Pesquisador em Saúde Pública - NS	8	87,5%	2	-	-	-	10	90,0%
Assistente Técnico de gestão e Investigação Biomédica em Saúde Pública - NI	1	100,0%	-	-	-	-	1	100,0%
Técnico em Pesquisa e Investigação Biomédica em Saúde Pública - NI	1	100,0%	1	0,0%	-	-	2	50,0%
Auxiliar em Pesquisa e Investigação Biomédica em Saúde Pública - NA	4	0,0%	1	0,0%	-	-	5	0,0%
IEC - Inst. Evandro Chagas e CNP- Centro Nac. de Primatas - (Plano Especial de Cargos)	114	62,3%	12	66,7%	5	20,0%	131	61,1%
Nível Superior - NS	24	54,2%	10	70,0%	-	-	34	58,8%
Nível Intermediário - NI	88	64,8%	2	50,0%	4	25,0%	94	62,8%
Nível Auxiliar - NA	2	50,0%	-	-	1	0,0%	3	33,3%
SUFRAMA - Superintendência da Zona Franca de Manaus - (Plano Especial de Cargos)	339	39,2%	124	46,0%	30	0,0%	493	38,5%
Nível Superior - NS	78	32,1%	28	71,4%	1	0,0%	107	42,1%
Nível Intermediário - NI	258	41,5%	96	38,5%	29	0,0%	383	37,6%
Nível Auxiliar - NA	3	33,3%	-	-	-	-	3	33,3%
ANISTIADOS- (Lei 8.878/94 e Decreto 6.657/08) ⁷	765	35,7%	-	-	-	-	765	35,7%
Nível Superior - NS	103	21,4%	-	-	-	-	103	21,4%
Nível Intermediário - NI	411	37,2%	-	-	-	-	411	37,2%
Nível Auxiliar - NA	251	39,0%	-	-	-	-	251	39,0%
ANVISA - Agência Nacional de Vigilância Sanitária (Carreira)	875	61,7%	1	51,6%	1	35,0%	877	61,8%
Analista Administrativo - NS	146	45,9%	-	-	-	-	146	45,9%
Especialista em Regulação e Vigilância - NS	663	67,1%	1	62,5%	1	40,0%	665	67,2%
Técnico Administrativo - NI	66	42,4%	-	-	-	-	66	42,4%
ANVISA - Agência Nacional de Vigilância Sanitária (Plano Especial de Cargos)	1.254	48,3%	210	53,8%	21	33,3%	1.485	48,9%
Médico - NS	158	25,9%	47	23,4%	4	25,0%	209	25,4%
Médico Saúde Pública - NS	-	-	1	0,0%	-	-	1	0,0%
Médico Veterinário - NS	2	0,0%	-	-	-	-	2	0,0%
Sanitarista - NS	16	43,8%	9	66,7%	-	-	25	52,0%
Nível Superior - NS	211	78,2%	34	73,5%	-	-	245	77,6%
Nível Intermediário - NI	861	45,3%	118	60,2%	17	35,3%	996	46,9%
Nível Auxiliar - NA	6	50,0%	1	0,0%	-	-	7	42,9%
ANA - Agência Nacional de Águas	159	27,7%	-	-	-	-	159	27,7%
Analista Administrativo - NS	32	40,6%	-	-	-	-	32	40,6%
Especialista em Geoprocessamento - NS	15	6,7%	-	-	-	-	15	6,7%
Especialista em Recursos Hídricos - NS	112	26,8%	-	-	-	-	112	26,8%

Tabela 2.22 - Quantitativo de Vínculos de Servidores das Carreiras da Administração Pública Federal, por situação de vínculo, segundo o sexo - SIAPE

Posição - Mar/2009

(Conclusão)

Cargo / Carreira	Quantitativo de Vínculos de Servidores							
	Ativo		Aposentado		Inst. de Pensão		Total Geral	
	Total	Fem	Total	Fem	Total	Fem	Total	Fem
ANEEL - Agência Nacional de Energia Elétrica	510	34,7%	-	-	-	-	510	34,7%
Analista Administrativo - NS	112	42,9%	-	-	-	-	112	42,9%
Especialista em Regulação de Serviços Públicos de Energia - NS	259	18,9%	-	-	-	-	259	18,9%
Técnico Administrativo - NI	139	57,6%	-	-	-	-	139	57,6%
ANS - Agência Nacional de Saúde	481	34,7%	-	-	-	-	481	34,7%
Analista Administrativo - NS	70	42,9%	-	-	-	-	70	42,9%
Especialista em Regulação de Saúde Suplementar - NS	322	18,9%	-	-	-	-	322	18,9%
Técnico em Regulação em Saúde Suplementar - NI	39	57,6%	-	-	-	-	39	57,6%
Técnico Administrativo - NI	50	53,6%	-	-	-	-	50	57,6%
ANATEL - Agência Nacional de Telecomunicações	970	18,9%	1	0,0%	3	0,0%	974	18,8%
Analista Administrativo - NS	121	29,8%	-	-	-	-	121	29,8%
Especialista em Regulação de Serviços Públicos de Telecomunicação - NS	512	24,4%	-	-	2	0,0%	514	24,3%
Técnico Regulação de Serviços Públicos de Telecomunicação - NI	313	5,4%	1	0,0%	1	0,0%	315	5,4%
Técnico Administrativo - NI	24	20,8%	-	-	-	-	24	20,8%
ANP - Agência Nacional de Petróleo, Gás Natural e Biocombustíveis	538	27,0%	2	0,0%	-	-	540	26,9%
Analista Administrativo - NS	127	29,1%	-	-	-	-	127	29,1%
Especialista em Geo e Geof do Petróleo e Gás - NS	21	23,8%	-	-	-	-	21	23,8%
Especialista em Reg de Petróleo e Derivado Álcool e Combustível - NS	280	28,2%	2	0,0%	-	-	282	28,0%
Técnico Reg de Petróleo e Derivado Álcool e Combustível - NI	42	21,4%	-	-	-	-	42	21,4%
Técnico Administrativo - NI	68	22,1%	-	-	-	-	68	22,1%
ANCINE - Agência Nacional de Cinema	120	37,5%	-	-	-	-	120	37,5%
Analista Administrativo - NS	10	40,0%	-	-	-	-	10	40,0%
Especialista em Regulação de Atividade Cinematográfica e Audiovisual - NS	73	38,4%	-	-	-	-	73	38,4%
Técnico em Regulação de Atividade Cinematográfica e Audiovisual - NI	18	27,8%	-	-	-	-	18	27,8%
Técnico Administrativo - NI	19	42,1%	-	-	-	-	19	42,1%
ANTT - Agência Nacional de Transportes Terrestres	752	24,6%	-	-	-	-	752	24,6%
Analista Administrativo - NS	42	59,5%	-	-	-	-	42	59,5%
Especialista em Regulação de Serviços de Transportes Terrestres - NS	174	23,0%	-	-	-	-	174	23,0%
Técnico em Regulação de Serviços de Transportes Terrestres - NI	430	18,4%	-	-	-	-	430	18,4%
Técnico Administrativo - NI	106	38,7%	-	-	-	-	106	38,7%
ANTAQ - Agência Nacional de Transportes Aquaviários	155	18,7%	-	-	1	0,0%	156	18,6%
Analista Administrativo - NS	36	41,7%	-	-	-	-	36	41,7%
Especialista em Regulação de Serviços de Transportes Aquaviários - NS	65	10,8%	-	-	1	0,0%	66	10,6%
Técnico em Regulação de Serviços de Transportes Aquaviários - NI	39	2,6%	-	-	-	-	39	2,6%
Técnico Administrativo - NI	15	40,0%	-	-	-	-	15	40,0%
ANAC - Agência Nacional de Aviação Civil	724	23,8%	-	-	1	-	725	23,7%
Analista Administrativo - NS	129	56,6%	-	-	-	-	129	56,6%
Especialista em Regulação de Aviação Civil - NS	385	15,3%	-	-	1	-	386	15,3%
Técnico em Regulação de Aviação Civil - NI	154	12,3%	-	-	-	-	154	12,3%
Técnico Administrativo - NI	56	37,5%	-	-	-	-	56	37,5%
Plano de Cargos das Agências Reguladoras	749	41,5%	74	33,8%	12	0,0%	835	40,2%
Nível Superior - NS	162	30,2%	27	22,2%	7	0,0%	196	28,1%
Nível Intermediário - NI	585	44,8%	46	39,1%	5	0,0%	636	44,0%
Nível Auxiliar - NA	2	0,0%	1	-	-	-	3	33,3%
Total	558.156	44,1%	362.987	48,0%	244.770	7,8%	1.165.913	37,7%
Estagiários	22.787	59,5%	-	-	-	-	22.787	59,5%

Fonte: SRH/MP

NS - Nível Superior / NI - Nível Intermediário / NA - Nível Auxiliar
Inclui contratos temporários.

1 - Os cargos efetivos de Procurador Autárquico, Procurador, Advogado, Assistente Jurídico de autarquias e Fundações Públicas, Procurador e Advogado da Superintendência de Seguros Privados e da Comissão Valores Mobiliários. (observado o art. 40 e 46 da MP 2048-30/2000) são transformados em cargos de Procurador Federal (Medida Provisória 2048-26 de 29.06.2000, MP 2048-27 de 28.07.2000 e MP 2048-30 de 26.10.2000)

2 - Corresponde aos cargos de nível superior de Economista, engenheiro, Geógrafo, Pesquisador em Ciências Exatas e da Natureza e Químico; nível intermediário de Desenhista, Técnico em Cartografia e Técnico em Recursos Minerais.

3 - Extinção, conforme art. 10 § 2º da Medida Provisória nº 1.915-1, de 29 de julho de 1999.

4 - Os cargos de Farmacêutico - NS 908, Zootecnista - NS 911, Engenheiro Agrônomo - NS 912 e Químico - NS 921 do quadro permanente do Ministério da Agricultura e do Abastecimento foram transformados em cargos de Fiscal de Defesa Agropecuária, conforme Portaria nº 1.766 de 24.11.99. Os atuais cargos efetivos da Carreira de Fiscal de Defesa Agropecuária e de Médico Veterinário - NS 910, cujos ocupantes estejam em efetivo exercício nas atividades de controle, inspeção, fiscalização e defesa agropecuária, do Quadro de Pessoal do Ministério da Agricultura e do Abastecimento, são transformados em cargos de Fiscal Federal Agropecuário, conforme art. 28.º1º e §2º da MP 2048-26/2000, MP 2048-27 de 28.07.2000 e MP 2048-30 de 26.10.2000

5 - Quantitativo de servidores que recebem a GIAPU - Gratificação de Incremento à Atividade de Administração de Patrimônio da União.

6 - Servidores sem vínculo e requisitos de outros órgãos da administração direta, autarquias, fundações, empresas e outras esferas.

7 - Empregados anistiados pela Lei 8.878/94 e Decreto 6.657/08, retorno ao serviço na Administração Pública Federal Direta, Autarquias e Fundacional.

* - Empregados contratados para os empregos públicos criados pela Lei 10.225/01, terão sua relação de trabalho regida pela Consolidação das Leis Trabalhistas - CLT. VINCULO - Corresponde a um contrato de trabalho de um determinado Órgão, podendo este servidor ter um ou no máximo dois contratos (vínculos com o serviço público) de acordo com CF de 1998, art.37 inciso XVI.

2.23 - Distribuição % dos Vínculos de Servidores das Carreiras da Administração Pública Federal Ativos por grupos de idades (Faixa Etária)

Posição - Mar/2009

(Continua)

Cargo / Carreira	Grupos de Idade (Faixa Etária)				
	Até 30 anos	De 31 a 40 anos	De 41 a 50 anos	De 51 a 60 anos	Mais de 60 anos
Gestão	13,9%	31,5%	31,3%	21,0%	2,2%
Analista de Comércio Exterior - NS	22,6%	44,9%	22,6%	8,6%	1,2%
Analista de Planejamento e Orçamento - NS	7,8%	38,1%	29,9%	21,4%	2,8%
Analista de Finanças e Controle - NS	18,6%	40,8%	26,1%	12,9%	1,5%
Especialista em Políticas Públicas e Gestão Governamental - NS	18,0%	47,1%	25,9%	7,9%	1,1%
Técnico de Planejamento P-1501 do Grupo TP-1500 - NS	0,0%	0,0%	5,4%	77,4%	17,2%
Técnico de Planejamento e Pesquisa IPEA - NS	6,5%	25,9%	24,1%	35,2%	8,3%
Técnico de Planejamento e Orçamento - NI	0,0%	0,0%	63,0%	35,3%	1,6%
Técnico de Finanças e Controle - NI	11,0%	14,6%	41,4%	31,0%	2,0%
Nível Superior do IPEA - NS	5,3%	6,6%	28,9%	56,6%	2,6%
Nível Intermediário do IPEA - NI	0,0%	2,1%	51,4%	44,0%	2,5%
Auditoria	5,3%	21,9%	35,8%	31,1%	5,9%
Auditor-Fiscal da Receita Federal do Brasil - NS	3,1%	19,7%	35,0%	35,4%	6,8%
Analista Tributário da Receita Federal do Brasil	8,5%	28,1%	38,0%	22,8%	2,5%
Auditor-Fiscal do Trabalho - NS	6,7%	16,0%	33,1%	33,7%	10,5%
Diplomacia	19,7%	18,1%	22,6%	27,7%	11,9%
3º Secretário a Ministro 1ª Classe - NS	19,2%	24,7%	22,3%	21,3%	12,5%
Oficial de Chancelaria - NS	16,1%	20,3%	26,3%	24,7%	12,5%
Assistente de Chancelaria - NI	24,5%	3,5%	19,2%	42,8%	10,0%
Jurídica	27,8%	34,2%	19,7%	14,3%	4,0%
Procurador Federal ¹ - NS	25,7%	32,6%	20,4%	17,0%	4,4%
Procurador da Fazenda Nacional - NS	37,7%	34,6%	18,9%	6,4%	2,3%
Defensor Público da União - NS	41,3%	47,7%	6,7%	4,0%	0,3%
Advogado da União - lotado na AGU - NS	20,9%	36,0%	20,7%	17,0%	5,3%
Advogado/Assist. e Procurador de Autarquias e Fundações - NS	0,0%	0,0%	40,9%	54,5%	4,5%
Advocacia Geral da União (Quadro de Pessoal)	10,5%	14,1%	40,7%	30,4%	4,3%
Nível Superior - NS	34,5%	31,4%	14,5%	18,4%	1,2%
Nível Intermediário - NI	0,0%	6,4%	52,3%	36,0%	5,3%
Nível Auxiliar - NA	0,0%	9,4%	50,0%	21,9%	18,8%
Tribunal Marítimo	0,0%	0,0%	14,3%	57,1%	28,6%
Juiz Presidente do Tribunal Marítimo - NS	0,0%	0,0%	0,0%	0,0%	100,0%
Juiz do Tribunal Marítimo - NS	0,0%	0,0%	16,7%	66,7%	16,7%
Departamento de Polícia Federal (Carreira)	12,8%	44,4%	32,4%	10,0%	0,4%
Delegado - NS	17,7%	46,7%	24,3%	9,8%	1,4%
Perito - NS	20,0%	51,4%	23,1%	5,6%	0,0%
Escrivão - NI	10,5%	46,8%	35,2%	7,6%	0,0%
Agente - NI	10,8%	41,7%	35,3%	11,9%	0,3%
Papiloscopista - NI	16,5%	50,0%	31,2%	2,4%	0,0%
Agente Penitenciário Federal - NI	41,9%	51,0%	7,1%	0,0%	0,0%
Departamento de Polícia Federal (Plano Especial de Cargos)	20,4%	21,6%	29,4%	23,7%	4,9%
Nível Superior - NS	11,7%	40,2%	17,3%	24,4%	6,4%
Nível Intermediário - NI	21,4%	20,0%	30,5%	23,5%	4,6%
Nível Auxiliar - NA	0,0%	0,0%	41,7%	37,5%	20,8%
Departamento de Polícia Rodoviária Federal (Carreira)	16,6%	43,1%	27,8%	10,1%	2,4%
Policial Rodoviário Federal - NI	16,6%	43,1%	27,8%	10,1%	2,4%
Departamento de Polícia Rodoviária Federal (Plano Especial de Cargos)	0,0%	1,3%	38,8%	51,0%	8,9%
Nível Superior - NS	0,0%	0,0%	15,4%	72,3%	12,3%
Nível Intermediário - NI	0,0%	1,5%	41,1%	48,7%	8,7%
Nível Auxiliar - NI	0,0%	0,0%	50,0%	50,0%	0,0%
Polícia Civil do Ex-Território	0,0%	0,9%	66,2%	29,3%	3,5%
Nível Superior - NS	0,0%	0,0%	22,0%	65,9%	12,2%
Nível Intermediário - NI	0,0%	1,0%	69,2%	26,9%	3,0%
Departamento Nac. de Produção Mineral - DNPM (Carreira)	33,3%	37,1%	20,2%	7,9%	1,5%
Analista Administrativo - NS	33,3%	53,3%	13,3%	0,0%	0,0%
Especialista em Recursos Mineral - NS	23,6%	39,1%	24,7%	11,5%	1,1%
Técnico Administrativo - NI	58,5%	30,2%	9,4%	0,0%	1,9%
Técnico em Recursos Minerais - NI	48,0%	28,0%	16,0%	4,0%	4,0%
Depart. Nacional de Produção Mineral (Plano Especial de Cargos)	0,0%	0,5%	36,9%	48,1%	14,4%
Nível Superior - NS (art. 15º da Lei 11.046/2004) ²	0,0%	0,4%	17,0%	55,9%	26,6%
Nível Intermediário - NI (art. 15º da Lei 11.046/2004) ²	0,0%	0,0%	42,5%	50,7%	6,8%
Nível Superior - NS (art. 3º da Lei 11.046/2004)	0,0%	0,0%	29,7%	56,8%	13,5%
Nível Intermediário - NI (art. 3º da Lei 11.046/2004)	0,0%	0,0%	15,5%	56,9%	27,6%
Nível Auxiliar - NA (art. 3º da Lei 11.046/2004)	1,0%	6,8%	42,7%	41,7%	7,8%

2.23 - Distribuição % dos Vínculos de Servidores das Carreiras da Administração Pública Federal Ativos por grupos de idades (Faixa Etária)

Posição - Mar/2009

(Continuação)

Cargo / Carreira	Grupos de Idade (Faixa Etária)				
	Até 30 anos	De 31 a 40 anos	De 41 a 50 anos	De 51 a 60 anos	Mais de 60 anos
Pesquisa em Ciência & Tecnologia	3,2%	10,0%	41,4%	38,6%	6,9%
Analista - NS	7,2%	16,6%	34,3%	37,1%	4,7%
Tecnologista - NS	0,8%	9,1%	37,1%	46,4%	6,5%
Pesquisador - NS	0,4%	7,7%	31,2%	47,0%	13,8%
Assistente - NI	0,7%	5,6%	49,3%	37,9%	6,5%
Tecnico - NI	8,0%	13,1%	44,4%	29,5%	5,0%
Auxiliar Técnico - NA	0,0%	8,3%	34,7%	38,9%	18,1%
Auxiliar - NA	0,0%	11,7%	44,1%	32,7%	11,4%
Tecnologia Militar (Carreira)	0,0%	0,0%	33,6%	62,3%	4,1%
Engenheiro de Tecnologia Militar - NS	0,0%	0,0%	33,6%	62,3%	4,1%
Organizações Militares (Quadro de Pessoal Civil)	0,1%	4,1%	38,4%	48,4%	9,0%
Nível Superior - NS	0,0%	2,1%	36,2%	59,6%	-
Nível Intermediário - NI	0,2%	3,6%	37,6%	49,6%	9,1%
Nível Auxiliar - NA	0,0%	10,4%	48,9%	31,9%	8,8%
Reforma e Desenvolvimento Agrário (Carreira)	33,9%	30,9%	14,9%	16,3%	4,0%
Analista Administrativo - NS	49,6%	38,1%	9,4%	2,9%	0,0%
Analista Reforma e Desenvolvimento Agrário - NS	43,8%	41,5%	12,2%	1,9%	0,6%
Engenheiro Agrônomo - NS	17,5%	25,9%	19,2%	30,0%	7,4%
Técnico Administrativo - NI	49,6%	38,1%	9,4%	2,9%	0,0%
Técnico Reforma e Desenvolvimento Agrário - NI	43,8%	41,5%	12,2%	1,9%	0,6%
Reforma e Desenvolvimento Agrário (Plano de Cargos)	1,2%	4,3%	36,5%	46,9%	11,2%
Nível Superior	6,6%	18,1%	22,9%	41,6%	10,8%
Nível Intermediário	0,0%	1,2%	39,4%	48,2%	11,2%
Nível Auxiliar	0,0%	25,0%	50,0%	0,0%	25,0%
Fiscalização	0,0%	0,0%	0,0%	100,0%	0,0%
Médico do Trabalho - 40 horas - Mtb - NS	0,0%	0,0%	0,0%	100,0%	0,0%
MAPA - Minist. Agricultura, Pecuária e Abastecimento	8,6%	13,2%	19,5%	46,2%	12,5%
Fiscal Federal Agropecuário ³ - NS	9,3%	20,4%	18,1%	36,8%	15,5%
Agente de Atividades Agropecuárias - NI	0,0%	0,0%	35,1%	57,8%	7,1%
Agente de Insp. Sanit. e Ind. de Produtos de Origem Animal - NI	10,9%	4,9%	15,1%	59,8%	9,3%
Técnico de Laboratório - NI	0,0%	2,0%	44,6%	49,5%	4,0%
Auxiliar de Laboratório - NA	0,0%	0,0%	24,0%	60,0%	16,0%
Docente	10,1%	24,4%	32,7%	26,1%	6,8%
Professor de 3º grau (Auxiliar a Titular) - NS	4,1%	22,2%	33,2%	31,2%	9,3%
Professor de 1º e 2º graus (A a E) - NI	0,0%	0,0%	75,0%	12,5%	12,5%
Contratos temporários: Professor de 3º grau - NS	42,3%	38,4%	13,2%	4,4%	1,7%
Contratos temporários: Professor de 1º e 2º graus - NI	43,1%	33,8%	16,8%	5,5%	0,8%
CVM - Comissão de Valores Mobiliários	8,7%	29,0%	34,1%	25,4%	2,8%
Analista - NS	5,7%	33,8%	26,1%	31,2%	3,2%
Inspetor - NS	4,3%	34,4%	39,8%	18,3%	3,2%
Agente Executivo - NI	21,2%	28,3%	31,3%	17,2%	2,0%
Auxiliar de Serviços Gerais - NI	0,0%	2,3%	56,8%	38,6%	2,3%
SUSEP - Superintendência de Seguros Privados	14,1%	24,0%	32,6%	25,9%	3,5%
Analista Técnico - NS	0,0%	0,0%	0,0%	100,0%	0,0%
Nível Intermediários - NI	14,1%	24,0%	32,7%	25,6%	3,5%
PCC - Plano de Classificação de Cargos	0,6%	4,6%	34,5%	46,0%	14,4%
Nível Superior - NS	0,0%	0,0%	15,5%	56,9%	27,6%
Nível Intermediário - NI	1,0%	6,8%	42,7%	41,7%	7,8%
Nível Auxiliar - NA	0,0%	7,7%	53,8%	30,8%	7,7%
PGPE - Plano Geral de Cargos do Poder Executivo	2,3%	6,7%	36,5%	42,7%	11,8%
Nível Superior - NS	8,4%	11,0%	24,4%	44,8%	11,3%
Nível Intermediário - NI	1,5%	5,7%	39,2%	42,6%	11,1%
Nível Auxiliar - NA	0,0%	7,4%	35,1%	40,8%	16,7%

2.23 - Distribuição % dos Vínculos de Servidores das Carreiras da Administração Pública Federal Ativos por grupos de idades (Faixa Etária)

Posição - Mar/2009

(Continuação)

Cargo / Carreira	Grupos de Idade (Faixa Etária)				
	Até 30 anos	De 31 a 40 anos	De 41 a 50 anos	De 51 a 60 anos	Mais de 60 anos
Técnico-Administrativos das IFES	11,1%	16,8%	37,1%	29,6%	5,3%
Nível Superior - NS	12,5%	20,7%	33,0%	30,3%	3,4%
Nível Intermediário - NI	12,4%	16,4%	38,6%	27,7%	4,8%
Nível Auxiliar - NA	0,0%	9,4%	39,5%	38,3%	12,9%
DACTA - Grupo de Defesa Aérea e Cont. do Tráfego Aéreo	24,8%	11,6%	17,4%	44,2%	1,9%
Nível Superior - NS	20,0%	22,9%	8,6%	45,7%	2,9%
Nível Intermediário - NI	25,5%	10,2%	18,5%	44,0%	1,8%
Meio Ambiente e IBAMA (Carreira)	9,0%	14,8%	33,1%	36,2%	6,9%
Analista Ambiental - NS	19,7%	28,7%	22,2%	25,7%	3,6%
Analista Administrativo - NS	0,0%	2,0%	32,8%	57,5%	7,8%
Gestor Ambiental - NS	0,0%	0,0%	12,5%	87,5%	0,0%
Gestor Administrativo - NS	0,0%	0,0%	25,0%	50,0%	25,0%
Técnico Administrativo - NI	0,0%	4,0%	44,1%	42,6%	9,2%
Técnico Ambiental - NI	0,0%	0,1%	43,3%	46,4%	10,2%
Auxiliar Administrativo - NI	0,0%	13,0%	35,8%	33,3%	17,9%
Meio Ambiente e IBAMA (Plano Especial de Cargos)	0,0%	28,2%	40,0%	30,6%	1,2%
Nível Intermediário - NI	0,0%	27,5%	40,0%	31,3%	1,3%
Nível Auxiliar - NI	0,0%	40,0%	40,0%	20,0%	0,0%
Cultura (Plano Especial de Cargos)	7,5%	9,2%	37,9%	36,9%	8,6%
Nível Superior - NS	12,2%	13,7%	29,4%	36,6%	8,0%
Nível Intermediário - NI	1,5%	3,5%	48,5%	37,6%	8,9%
Nível Auxiliar - NA	0,0%	0,0%	52,2%	31,3%	16,4%
Previdenciária	0,0%	2,1%	45,3%	45,8%	6,8%
Médico - NS	0,0%	0,0%	0,0%	52,9%	47,1%
Técnico Previdenciário - NI	0,0%	66,7%	16,7%	16,7%	0,0%
Nível Superior - NS	0,0%	0,0%	33,3%	59,0%	7,7%
Nível Intermediário - NI	0,0%	1,4%	48,9%	44,8%	4,9%
Nível Auxiliar - NA	0,0%	0,0%	100,0%	0,0%	0,0%
Médico Perito Previdenciário - NS	4,3%	27,7%	20,3%	32,7%	15,1%
Supervisor Médico Pericial - NS	0,0%	5,4%	53,6%	37,5%	3,6%
Perito Médico da Previdência Social - NS	0,0%	0,0%	100,0%	0,0%	0,0%
SPU - Secretaria do Patrimônio da União do MP⁴	6,9%	12,0%	34,2%	40,6%	6,3%
Nível Superior - NS	15,5%	18,5%	20,4%	40,8%	4,9%
Nível Intermediário - NI	0,0%	6,8%	45,6%	40,2%	7,4%
Nível Auxiliar - NA	0,0%	10,5%	36,8%	47,4%	5,3%
Seguridade Social e do Trabalho	0,4%	4,3%	31,2%	47,2%	16,9%
Médico, Médico do Trabalho, Veterinário e Cirurgião - NS	0,0%	3,4%	11,8%	61,1%	23,7%
Médico de Saúde Pública - NS	0,0%	0,0%	0,0%	100,0%	0,0%
Sanitarista - NS	0,0%	0,0%	0,0%	50,0%	50,0%
Nível Superior - NS	0,0%	8,4%	32,4%	49,7%	9,5%
Nível Intermediário - NI	0,8%	4,2%	44,0%	37,8%	13,2%
Nível Auxiliar - NA	0,0%	9,5%	57,1%	21,4%	11,9%
DENASUS - Depart. Nac. de Auditoria no Sist. Único de Saúde	0,0%	0,4%	23,5%	61,7%	14,5%
Nível Superior - NS	0,0%	0,3%	9,7%	67,7%	22,3%
Nível Intermediário - NI	0,0%	0,6%	39,1%	54,8%	5,5%
Nível Auxiliar - NA	0,0%	0,0%	100,0%	0,0%	0,0%
Previdência, Saúde e Trabalho	2,5%	4,6%	35,5%	46,3%	11,2%
Médico - NS	1,8%	6,2%	8,9%	61,4%	21,6%
Médico de Saúde Pública - NS	0,0%	0,0%	0,0%	100,0%	0,0%
Médico Veterinário - NS	0,0%	0,0%	25,0%	55,0%	20,0%
Sanitarista - NS	0,0%	0,0%	9,1%	72,7%	18,2%
Nível Superior - NS	6,0%	10,1%	29,3%	48,3%	6,3%
Nível Intermediário - NI	2,3%	3,6%	42,1%	42,7%	9,3%
Nível Auxiliar - NA	0,0%	8,9%	46,1%	36,1%	8,9%

2.23 - Distribuição % dos Vínculos de Servidores das Carreiras da Administração Pública Federal Ativos por grupos de idades (Faixa Etária)

Posição - Mar/2009

(Continuação)

Cargo / Carreira	Grupos de Idade (Faixa Etária)				
	Até 30 anos	De 31 a 40 anos	De 41 a 50 anos	De 51 a 60 anos	Mais de 60 anos
Seguro Social	12,5%	10,4%	39,4%	33,8%	3,9%
Analista de Seguro Social - NS	30,1%	44,3%	19,1%	5,8%	0,7%
Técnico de Seguro Social - NI	15,1%	10,0%	40,7%	31,5%	2,8%
Nível Superior - NS	0,0%	1,9%	29,9%	61,0%	7,2%
Nível Intermediário - NI	0,0%	0,8%	45,5%	45,3%	8,4%
Nível Auxiliar - NA	0,0%	13,8%	40,0%	36,9%	9,2%
Imprensa Nacional (Quadro de Pessoal)	0,0%	4,0%	57,2%	36,1%	2,6%
Nível Superior - NS	0,0%	4,9%	39,0%	53,7%	2,4%
Nível Intermediário - NI	0,0%	2,1%	60,6%	34,5%	2,8%
Nível Auxiliar - NA	0,0%	28,6%	47,6%	23,8%	0,0%
MF - Ministério da Fazenda (Plano Especial de Cargos)	0,0%	4,3%	45,0%	42,3%	8,4%
Nível Superior - NS	0,0%	3,2%	25,6%	59,0%	12,3%
Nível Intermediário - NI	0,0%	4,6%	47,1%	40,9%	7,4%
Nível Auxiliar - NA	0,0%	2,4%	49,7%	33,3%	14,6%
Infra-Estrutura (Carreira)	41,5%	32,2%	15,1%	10,7%	0,5%
Analista de Infra-Estrutura - NS	49,7%	34,8%	9,9%	5,3%	0,3%
Especialista de Infra-Estrutura Sênior- NS	0,0%	0,1%	34,0%	50,3%	15,6%
DNIT- Depart. Nac. de Infra-Estrutura de Transportes (Carreira)	41,4%	38,6%	15,6%	3,7%	0,6%
Analista Administrativo - NS	33,8%	44,6%	18,0%	2,9%	0,7%
Analista em Infra-Estrutura de Transportes - NS	21,2%	48,7%	21,2%	8,1%	0,8%
Técnico Administrativo - NI	72,7%	19,5%	7,8%	0,0%	0,0%
Técnico Suporte em Infra-Estrutura de Transportes - NI	56,6%	31,0%	11,1%	0,9%	0,4%
DNIT- Depart. Nac. de Infra-Estrutura de Transportes (Plano Especial de Cargos)	0,0%	7,6%	24,8%	47,6%	20,1%
Nível Superior - NS (Art. 15º da lei 11.171/2005)	0,0%	4,9%	13,6%	48,6%	32,9%
Nível Intermediário - NI (Art. 15º da lei 11.171/2005)	0,0%	7,6%	13,0%	45,7%	33,7%
Nível Superior - NS (Art. 3º da lei 11.171/2005)	0,0%	6,5%	18,2%	61,0%	14,3%
Nível Intermediário - NI (Art. 3º da lei 11.171/2005)	0,0%	8,4%	29,6%	46,8%	15,3%
Nível Auxiliar - NA (Art. 3º da lei 11.171/2005)	0,0%	0,0%	50,0%	50,0%	0,0%
HFA - Hospital das Forças Armadas	0,0%	14,0%	25,9%	43,4%	16,7%
Médico	0,0%	0,0%	8,1%	67,6%	24,3%
Especialista em Atividades Hospitalares	0,0%	6,7%	13,3%	73,3%	6,7%
Técnico em Atividades Médico Hospitalares	0,0%	37,7%	21,9%	28,1%	12,3%
Nível Superior - NS	0,0%	0,0%	5,9%	70,6%	23,5%
Nível Intermediário - NI	0,0%	5,8%	29,2%	48,7%	16,2%
Nível Auxiliar - NA	0,0%	0,0%	53,7%	22,0%	24,4%
Nível Superior - NS (lei 10.225/2001)	5,2%	63,8%	27,6%	3,4%	0,0%
Nível Intermediário - NI (lei 10.225/2001)	36,9%	48,0%	14,6%	0,0%	0,5%
Looyd	0,0%	0,0%	0,0%	0,0%	100,0%
Nível Superior - NS	0,0%	0,0%	0,0%	0,0%	100,0%
NES - Natureza Especial	0,0%	3,3%	13,3%	36,7%	46,7%
Sem Cargo ⁵	18,9%	24,2%	26,9%	19,7%	10,4%
Médico Residente	85,9%	13,2%	0,7%	0,1%	0,0%
Contratado Lei nº 8.745/93 (recenseamento do IBGE)	76,1%	14,2%	6,4%	2,9%	0,4%
Agente de Combate as Endemias	0,0%	29,5%	49,0%	18,3%	3,2%
FIOCRUZ - Fundação Oswaldo Cruz (Carreira)	8,2%	24,4%	38,3%	25,5%	3,6%
Analista de Gestão em Saúde - NS	4,8%	34,9%	34,3%	23,8%	2,2%
Pesquisador em Saúde Pública - NS	2,6%	20,4%	39,6%	32,1%	5,4%
Tecnologia em Saúde Pública - NS	9,4%	34,8%	32,1%	21,6%	2,0%
Assistente Técnico de Gestão em Saúde Pública - NI	0,0%	5,6%	53,1%	37,3%	3,9%
Técnico em Saúde Pública - NI	15,8%	16,9%	40,8%	21,6%	4,9%
FIOCRUZ - Fundação Oswaldo Cruz (Plano de cargos)	0,0%	0,4%	33,3%	55,0%	11,2%
Nível Superior - NS (Art 28 de Lei 11.355/2006)	0,0%	0,0%	29,6%	58,3%	12,1%
Nível Intermediário - NI (Art 28 de Lei 11.355/2006)	0,0%	2,9%	57,1%	34,3%	5,7%
INMETRO - Inst. Nac. de Metrol. , Nomal. e Qualidade (Carreira)	9,7%	12,8%	33,3%	38,3%	6,0%
Analista Executivo em Metrologia e Qualidade - NS	25,0%	17,7%	25,0%	32,3%	0,0%
Pesquisador Tecnologista Metrologia - NS	14,9%	30,1%	22,5%	28,8%	3,6%
Assistente em Metrologia e Qualidade - NI	0,0%	0,0%	43,9%	46,7%	9,3%
Técnico em Metrologia e Qualidade - NS	11,6%	4,1%	39,0%	39,7%	5,5%
Auxiliar Executivo em Metrologia e Qualidade - NA	0,0%	0,0%	21,7%	65,2%	13,0%

2.23 - Distribuição % dos Vínculos de Servidores das Carreiras da Administração Pública Federal Ativos por grupos de idades (Faixa Etária)

Posição - Mar/2009

(Continuação)

Cargo / Carreira	Grupos de Idade (Faixa Etária)				
	Até 30 anos	De 31 a 40 anos	De 41 a 50 anos	De 51 a 60 anos	Mais de 60 anos
IBGE - Inst. Brasileiro de Geografia e Estatística (Carreira)	8,0%	6,5%	28,7%	50,9%	5,9%
Analista de Planej. Gestão e Infra-Estrutura em Informações Geogr. e Estatísticas - NS	3,2%	24,8%	27,7%	39,1%	5,3%
Pesquisador em Informações Geográficas e Estatísticas - NS	2,2%	4,3%	14,5%	62,3%	16,7%
Tecnol. em Informações Geográficas e Estatísticas - NS	3,0%	23,0%	24,1%	44,4%	5,6%
Técnico de Planej. Gestão e Infra-Estrutura em Informações Geogr. e Estatísticas - NS	0,0%	0,2%	36,6%	53,2%	9,9%
Técnico em Informações Geográficas e Estatísticas - NS	12,0%	3,1%	28,0%	52,4%	4,6%
IBGE - Inst. Brasileiro de Geografia e Estatística (Plano Especial de Cargos)	0,0%	5,4%	37,8%	51,4%	5,4%
Nível Superior - NS	0,0%	5,0%	10,0%	75,0%	10,0%
Nível Intermediário - NI	0,0%	5,9%	70,6%	23,5%	0,0%
INPI - Instituto Nacional da Propriedade Industrial - (Carreira)	16,7%	28,9%	21,6%	29,6%	3,2%
Analista Planejamento, Gestão de Infra-Estrutura em Propriedade Industrial - NS	22,4%	34,1%	17,6%	22,4%	3,5%
Pesquisador em Propriedade Industrial - NS	14,7%	39,6%	10,5%	31,9%	3,2%
Tecnologista em Propriedade Industrial - NS	9,8%	39,8%	29,3%	17,9%	3,3%
Técnico em Propriedade Industrial em Saúde Pública - NI	22,9%	17,1%	25,8%	31,3%	2,9%
Tecnico Planejamento, Gestão e Infra-Estrutura em Propriedade Industrial - NI	12,6%	8,1%	37,8%	37,8%	3,6%
FNDE - Fundo Nac. de Desenvolvimento da Educação - (Carreira)	79,7%	17,6%	1,4%	1,4%	0,0%
Especialista em Financiamento e Execução de Programas e Projetos Educacionais - NS	76,1%	19,4%	3,0%	1,5%	0,0%
Técnico em Financiamento e Execução de Programas e Projetos Educacionais - NI	82,7%	16,0%	0,0%	1,2%	0,0%
FNDE - Fundo Nac. de Desenvolvimento da Educação - (Plano Especial de Cargos)	0,0%	8,4%	56,5%	32,4%	2,7%
Nível Superior - NS	0,0%	4,5%	59,4%	33,5%	2,6%
Nível Intermediário - NI	0,0%	10,0%	55,5%	31,8%	2,8%
Nível Auxiliar - NA	0,0%	75,0%	0,0%	25,0%	0,0%
EMBRATUR - Instituto Brasileiro de Turismo- (Plano Especial de Cargos)	0,0%	6,6%	51,3%	39,5%	2,6%
Nível Superior - NS	0,0%	10,3%	48,3%	41,4%	0,0%
Nível Intermediário - NI	0,0%	4,3%	54,3%	39,1%	2,2%
Nível Auxiliar - NA	0,0%	0,0%	0,0%	0,0%	100,0%
INEP - Instituto Nac. de Est. e Pesq. Educ. Anísio Teixeira - (Plano Especial de Cargos)	32,7%	21,6%	26,9%	17,3%	1,4%
Nível Superior - NS	32,4%	26,9%	20,7%	18,6%	1,4%
Nível Intermediário - NI	33,9%	9,7%	41,9%	12,9%	1,6%
Nível Auxiliar - NA	0,0%	0,0%	0,0%	100,0%	0,0%
IEC - Instituto Evandro Chagas e CENP - Centro Nacional de Primatas - (Carreira)	0,0%	0,0%	28,6%	71,4%	0,0%
Pesquisador em Saúde Pública - NS	0,0%	0,0%	37,5%	62,5%	0,0%
Assistente Técnico de gestão e Investigação Biomédica em Saúde Pública - NI	0,0%	0,0%	0,0%	100,0%	0,0%
Técnico em Pesquisa e Investigação Biomédica em Saúde Pública - NI	0,0%	0,0%	100,0%	0,0%	0,0%
Auxiliar em Pesquisa e Investigação Biomédica em Saúde Pública - NA	0,0%	0,0%	0,0%	100,0%	0,0%
IEC - Inst. Evandro Chagas e CNP- Centro Nac. de Primatas - (Plano Especial de Cargos)	0,0%	7,9%	45,6%	40,4%	6,1%
Nível Superior - NS	0,0%	0,0%	20,8%	66,7%	12,5%
Nível Intermediário - NI	0,0%	8,0%	53,4%	34,1%	4,5%
Nível Auxiliar - NA	0,0%	100,0%	0,0%	0,0%	0,0%
SUFRAMA - Superintendência da Zona Franca de Manaus - (Plano Especial de Cargos)	20,6%	9,4%	32,2%	31,3%	6,5%
Nível Superior - NS	23,1%	16,7%	21,8%	37,2%	1,3%
Nível Intermediário - NI	20,2%	7,4%	35,3%	29,5%	7,8%
Nível Auxiliar - NA	0,0%	0,0%	33,3%	33,3%	33,3%
ANISTIADOS- (Lei 8.878/94 e Decreto 6.657/08) ⁶	0,0%	6,6%	51,3%	39,5%	2,6%
Nível Superior - NS	0,0%	10,3%	48,3%	41,4%	0,0%
Nível Intermediário - NI	0,0%	4,3%	54,3%	39,1%	2,2%
Nível Auxiliar - NA	0,0%	0,0%	0,0%	0,0%	100,0%
ANVISA - Agência Nacional de Vigilância Sanitária (Carreira)	39,3%	45,7%	11,5%	3,1%	0,3%
Analista Administrativo - NS	42,5%	41,8%	12,3%	3,4%	0,0%
Especialista em Regulação e Vigilância - NS	34,4%	49,6%	12,2%	3,3%	0,5%
Técnico Administrativo - NI	81,8%	15,2%	3,0%	0,0%	0,0%
ANVISA - Agência Nacional de Vigilância Sanitária (Plano Especial de Cargos)	0,0%	2,2%	37,7%	48,9%	11,2%
Médico - NS	0,0%	0,0%	5,7%	60,8%	33,5%
Médico Veterinário - NS	0,0%	0,0%	0,0%	50,0%	50,0%
Sanitarista - NS	0,0%	0,0%	6,3%	68,8%	25,0%
Nível Superior - NS	0,0%	0,5%	26,1%	66,4%	7,1%
Nível Intermediário - NI	0,0%	3,0%	46,9%	42,2%	7,9%
Nível Auxiliar - NA	0,0%	0,0%	66,7%	33,3%	0,0%
ANA - Agência Nacional de Águas	19,5%	42,8%	29,6%	7,5%	0,6%
Analista Administrativo - NS	56,3%	15,6%	28,1%	0,0%	0,0%
Especialista em Geoprocessamento - NS	0,0%	53,3%	33,3%	6,7%	6,7%
Especialista em Recursos Hídricos - NS	11,6%	49,1%	29,5%	9,8%	0,0%

2.23 - Distribuição % dos Vínculos de Servidores das Carreiras da Administração Pública Federal Ativos por grupos de idades (Faixa Etária)

Posição - Mar/2009

(Conclusão)

Cargo / Carreira	Grupos de Idade (Faixa Etária)				
	Até 30 anos	De 31 a 40 anos	De 41 a 50 anos	De 51 a 60 anos	Mais de 60 anos
ANEEL - Agência Nacional de Energia Elétrica	52,0%	32,7%	8,8%	5,9%	0,6%
Analista Administrativo - NS	48,2%	41,1%	7,1%	3,6%	0,0%
Especialista em Regulação de Serviços Públicos de Energia - NS	39,8%	36,3%	13,1%	9,7%	1,2%
Técnico Administrativo - NI	77,7%	19,4%	2,2%	0,7%	0,0%
ANS - Agência Nacional de Saúde	40,1%	39,9%	15,6%	4,0%	0,4%
Analista Administrativo - NS	35,7%	45,7%	12,9%	4,3%	1,4%
Especialista em Regulação de Saúde Suplementar - NS	35,7%	42,9%	16,8%	4,7%	0,0%
Técnico em Regulação de Saúde Suplementar - NI	58,0%	28,0%	12,0%	0,0%	2,0%
Técnico Administrativo - NI	61,5%	20,5%	15,4%	2,6%	0,0%
ANATEL - Agência Nacional de Telecomunicações	41,2%	39,4%	13,9%	4,9%	0,5%
Analista Administrativo - NS	43,0%	42,1%	9,9%	5,0%	0,0%
Especialista em Regulação de Serv. Públicos de Telecomunicação - NS	40,0%	41,8%	12,7%	4,9%	0,6%
Técnico em Regulação de Serviços Públicos de Telecomunicação - NI	39,3%	36,7%	18,2%	5,1%	0,6%
Técnico Administrativo - NI	83,3%	8,3%	4,2%	4,2%	0,0%
ANP - Agência Nacional de Petróleo, Gás Natural e Biocombustíveis	41,8%	35,1%	13,8%	7,6%	1,7%
Analista Administrativo - NS	40,2%	38,6%	12,6%	7,1%	1,6%
Especialista em Geo e Geof do Petróleo e Gás - NS	42,9%	28,6%	14,3%	0,0%	14,3%
Especialista em Regulação de Petróleo e Derivado Álcool e Combustível - NS	31,8%	37,9%	18,2%	10,7%	1,4%
Técnico em Regulação de Petróleo e Derivado Álcool e Combustível - NI	59,5%	31,0%	4,8%	4,8%	0,0%
Técnico Administrativo - NI	75,0%	22,1%	2,9%	0,0%	0,0%
ANCINE - Agência Nacional de Cinema	43,3%	35,8%	16,7%	2,5%	1,7%
Analista Administrativo - NS	50,0%	30,0%	10,0%	0,0%	10,0%
Especialista em Regulação de Atividade Cinematográfica e Audiovisual - NS	35,6%	41,1%	19,2%	2,7%	1,4%
Técnico em Regulação de Atividade Cinematográfica e Audiovisual - NI	55,6%	33,3%	5,6%	5,6%	0,0%
Técnico Administrativo - NI	57,9%	21,1%	21,1%	0,0%	0,0%
ANTT - Agência Nacional de Transportes Terrestres	54,9%	31,5%	10,4%	2,8%	0,4%
Analista Administrativo - NS	40,5%	50,0%	9,5%	0,0%	0,0%
Especialista em Regulação de Serviços de Transportes Terrestres - NS	32,8%	44,3%	13,8%	7,5%	1,7%
Técnico em Regulação de Serviços de Transportes Terrestres - NI	59,3%	27,7%	11,4%	1,6%	0,0%
Técnico Administrativo - NI	79,2%	18,9%	0,9%	0,9%	0,0%
ANTAQ - Agência Nacional de Transportes Aquaviários	27,7%	37,4%	21,9%	11,6%	1,3%
Analista Administrativo - NS	36,1%	36,1%	22,2%	5,6%	0,0%
Especialista em Regulação de Serviços de Transportes Aquaviários - NS	13,8%	46,2%	16,9%	21,5%	1,5%
Técnico em Regulação de Serviços de Transportes Aquaviários - NI	28,2%	28,2%	35,9%	5,1%	2,6%
Técnico Administrativo - NI	66,7%	26,7%	6,7%	0,0%	0,0%
ANAC - Agência Nacional de Aviação Civil	47,7%	33,4%	13,3%	4,0%	1,7%
Analista Administrativo - NS	37,2%	49,6%	11,6%	1,6%	0,0%
Especialista em Regulação de Aviação Civil - NS	44,9%	33,0%	14,0%	5,7%	2,3%
Técnico em Regulação de Aviação Civil - NI	76,8%	19,6%	1,8%	0,0%	1,8%
Técnico Administrativo - NI	0,0%	4,8%	41,1%	43,4%	10,7%
Plano de Cargos das Agência Reguladoras	76,8%	19,6%	1,8%	0,0%	1,8%
Cargos de Nível Superior - NS	0,0%	1,2%	22,2%	63,0%	13,6%
Cargos de Nível Intermediário - NI	0,0%	5,8%	46,5%	37,8%	9,9%
Cargos de Nível Auxiliar - NA	0,0%	0,0%	0,0%	100,0%	0,0%
Total	10,7%	16,6%	33,6%	31,8%	7,4%
Estagiários	95,8%	3,4%	0,7%	0,2%	0,0%

Fonte: SRH/MP

NS - Nível Superior / NI - Nível Intermediário / NA - Nível Auxiliar
Inclui contratos temporários.

1 - Os cargos efetivos de Procurador Autárquico, Procurador, Advogado, Assistente Jurídico de autarquias e Fundações Públicas, Procurador e Advogado da Susep e da CVM (observado o art. 40 e 46 da MP 2048-30/2000) são transformados em cargos de Procurador Federal (MP 2048-26 de 29.06.2000, MP 2048-27 de 28.07.2000 e MP 2048-30 de 26.10.2000)

2 - Corresponde aos cargos de nível superior de Economista, Engenheiro, Geógrafo, Pesquisador em Ciências Exatas e da Natureza e Químico; nível intermediário de Desenhista, Técnico em Cartografia e Técnico em Recursos Minerais.

3 - Os cargos de Farmacêutico - NS 908, Zootecnista - NS 911, Engenheiro Agrônomo - NS 912 e Químico - NS 921 do quadro permanente do MAA foram transformados em cargos de Fiscal de Defesa Agropecuária, conforme Portaria nº 1.766 de 24.11.99. Os atuais cargos efetivos da Carreira de Fiscal de Defesa Agropecuária e de Médico Veterinário - NS 910, cujos ocupantes estejam em efetivo exercício nas atividades de controle, inspeção, fiscalização e defesa agropecuária, do Quadro de Pessoal do MAA, são transformados em cargos de Fiscal Federal Agropecuário, conforme art. 28.º §1º e §2º da MP 2048-26/2000, MP 2048-27 de 28.07.2000 e de 26.10.2000

4 - Servidores sem vínculo e requisitados de outros órgãos da administração direta, autarquias, fundações, empresas e outras esferas.

VÍNCULO - Corresponde a um contrato de trabalho de um servidor com um determinado Órgão, podendo este servidor ter um ou no máximo dois contratos (vínculos com o serviço público) de acordo com CF de 1988, art.37 inciso XVI.

Tabela 2.24 - Evolução do Quantitativo de Servidores Cíveis e Aposentados do Poder Executivo - SIAPE

Ano	Evolução do Quantitativo de Servidores Cíveis Ativos e Aposentados - SIAPE		Servidores Ativos Cíveis do Poder Executivo e Empregados das Estatais ²
	Ativos ¹	Aposentados	
1988	705.548	-	
1989	712.740	-	1.488.608
1990	628.305	-	1.312.682
1991 ³	598.375	244.875	1.238.817
1992 ⁴	620.870	306.036	1.261.037
1993	592.898	313.734	1.236.538
1994	583.020	323.305	1.216.058
1995	567.689	364.892	1.140.711
1996	554.736	377.899	1.002.782
1997 ⁵	531.725	372.622	947.585
1998	513.720	395.175	858.942
1999	497.125	394.651	835.217
2000	486.912	390.340	809.585
2001	485.303	385.939	816.022
2002	485.741	382.260	824.906
2003	485.980	387.257	830.827
2004	499.138	385.810	867.543
2005	508.963	377.059	891.430
2006	528.124	369.542	927.023
2007	528.420	366.016	935.714
2008	539.235	364.559	965.874
2009 ⁶	543.296	362.987	970.649

Elaborado: SRH/MP.

Fonte: SRH-SEST/MP.

1 - Número de servidores cíveis ativos do Poder Executivo (administração direta, autarquias e fundações).

- Até 1991, uma parcela significativa destes servidores eram celetistas.

2 - Inclui servidores cíveis ativos do Poder Executivo e empregados das estatais.

3 - Em 1991 => ocorreu desligamento de servidores - Governo Collor.

4 - Em 1992 => ocorreu a reintegração dos servidores - Governo Collor.

5 - A partir de jun/97 considerado o critério de Força de Trabalho = quantidade de vínculo (-) exercício descentralizado (-) lotação provisória (-) cedido.

Inclui contrato temporário.

6 - Posição de março/2009

De 1988 a 2008 foram considerados os quantitativos do mês de dezembro de cada ano.



Tabela 2.25 - Quantitativo (força de trabalho) dos Servidores Públicos Federais Cíveis Ativos do Poder Executivo, por sexo, segundo os grupos de idade (Faixa Etária) - SIAPE

Grupos de Idade (Faixa Etária)	Masculino		Feminino		Total	
	Qtde	%	Qtde	%	Qtde	%
	Até 20 anos	766	0,3	439	0,2	1.205
De 21 a 25 anos	7.876	2,6	6.657	2,8	14.533	2,7
De 26 a 30 anos	21.801	7,2	20.588	8,6	42.389	7,8
De 31 a 35 anos	22.982	7,6	19.337	8,1	42.319	7,8
De 36 a 40 anos	26.280	8,6	21.284	8,9	47.564	8,8
De 41 a 45 anos	41.189	13,5	34.139	14,3	75.328	13,9
De 46 a 50 anos	55.297	18,2	51.218	21,4	106.515	19,6
De 51 a 55 anos	58.034	19,1	47.911	20,0	105.945	19,5
De 56 a 60 anos	43.390	14,3	23.725	9,9	67.115	12,4
De 61 a 65 anos	18.875	6,2	9.852	4,1	28.727	5,3
De 66 a 70 anos	6.653	2,2	3.448	1,4	10.101	1,9
Mais de 70 anos	1.110	0,4	445	0,2	1.555	0,3
Total	304.253	100,0	239.043	100,0	543.296	100,0

Fonte: SRH/MP.

Força de trabalho = quantidade de vínculo (-) exercício descentralizado (-) lotação provisória (-) cedido.

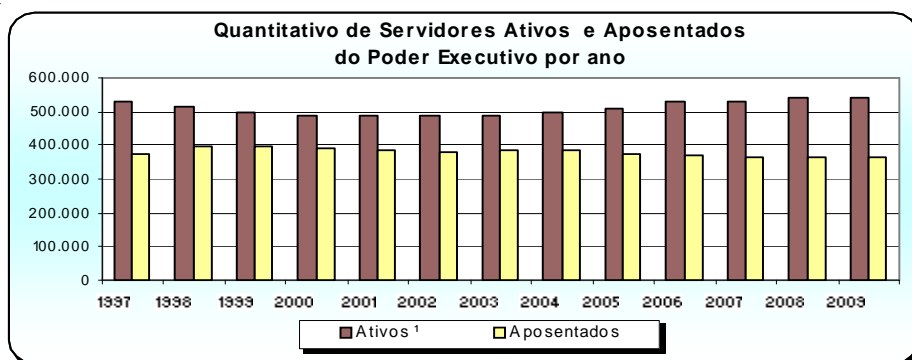
1 - Não constam informações sobre idade no cadastro SIAPE.

Inclui contrato temporário



Tabela 2.26 - Quantitativo dos Servidores Públicos Civis e Militares do Governo do Distrito Federal por situação de vínculo - SIAPE

Órgãos	Quantitativo de Situação de Vínculo (GDF)			Total
	Ativo	Aposentado	Instit. de Pensão ¹	
Posição - Mar/2009				
POLICIA MILITAR DO DISTRITO FEDERAL - PMDF				
Quadro de Pessoal Militar :	14.021	3.704	1.543	19.268
Quadro de Pessoal Administrativo :	57			57
TOTAL	14.078	3.704	1.543	19.325
CORPO DE BOMBEIROS MILITAR DO DISTRITO FEDERAL - CBMDF				
Quadro de Pessoal Militar :	5.613	1.172	352	7.137
Quadro de Pessoal Administrativo :	5			6
Sem Cargo ²	6			6
TOTAL	5.624	1.173	352	7.149
POLICIA CIVIL DO DISTRITO FEDERAL - PCDF				
Quadro de Pessoal (Carreira) :	5.263	724	724	6.711
- Delegado	383	50	50	483
- Perito	213	17	17	247
- Agente de Polícia	3.344	583	583	4.510
- Agente Penitenciário	687	34	34	755
- Papiloscopista	243	11	11	265
- Escrivão	393	29	29	451
Quadro de Pessoal Administrativo :	231	0	0	231
- Nível Superior - NS	6			6
- Nível Intermediário - NI	150			150
- Nível Auxiliar - NA	75			75
Sem Cargo ³	32			32
TOTAL	5.526	724	724	6.974
Sem Informação (CBMDF / PMDF) ²	0	286	0	286
TOTAL GERAL	25.228	5.887	2.619	33.734

Elaborado: SRH/MP.

Fonte: SIAPE

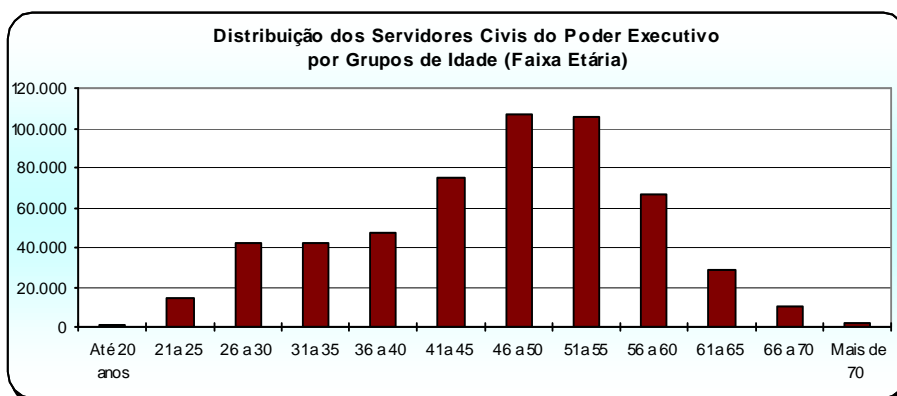
1 - No caso do Instituidor de Pensão a idade média se refere idade do servidor quando do falecimento.

2 - Não consta informação no cadastro SIAPE.

3 - Sem cargo público ou requisitado

Tabela 2.27 - Quantitativo dos Servidores Militares dos Ex-Territórios por situação de vínculo - SIAPE

Órgãos	Quantitativo de Situação de Vínculo			Total
	Ativo	Aposentado	Instituidor de Pensão	
Posição - Mar/2009				
Ex-Território Acre	-	-	425	425
Ex-Território Amapá	1.068	389	128	1.585
Ex-Território Rondônia	40	547	76	663
Ex-Território Roraima	712	393	141	1.246
Ministério da Fazenda ¹	-	2.431	8.639	11.070
Total	1.820	3.760	9.409	14.989

Elaborado: SRH/MP.

1 - Servidores sob supervisão do Ministério da Fazenda.

Remuneração

3 Seção

Este tema traz informações sobre:

- A Despesa Média dos Servidores dos Poderes da União por Poder e Situação de Vínculo (ativo, aposentado e instituidor de pensão);
- Distribuição por Faixas de Remuneração;
- A Estrutura Salarial das Carreiras da Administração Pública Federal (Cargo/Carreira) com os vencimentos iniciais, finais e seus percentuais de amplitude.

As fontes dos dados encontrados nesta seção são do Sistema Integrado de Administração de Recursos Humanos - SIAPE e da Secretaria do Tesouro Nacional do Ministério da Fazenda com o Sistema Integrado de Administração Financeira de Pessoal da União - SIAFI, por meio da Secretaria de Recursos Humanos do Ministério do Planejamento, Orçamento e Gestão.

Tabela 3.1 - Despesa Média com Servidores Federais da União por Poder, de 1996 a 2006, segundo a situação de vínculo - Média 12 meses

Poderes da União	Situação de vínculo	Despesa Média com Servidores Federais da União (R\$ correntes)														
		1995	1996	1997	1998	1999	2000	2001	2002	2003	2004	2005	2006	2007	2008	2009 ⁴
EXECUTIVO																
- CIVIS ¹	Ativos	1.400	1.473	1.620	1.482	1.820	2.153	2.410	2.840	3.439	4.078	4.094	4.417	4.942	5.659	5.954
	Aposentados	1.479	1.569	1.652	1.736	1.880	1.963	2.043	2.368	2.857	3.159	3.322	3.848	4.255	4.776	4.968
	Inst.Pensão	1.553	1.322	1.260	1.334	1.517	1.622	1.612	1.740	2.049	2.205	2.361	2.802	3.159	3.460	3.610
	Total	1.430	1.463	1.551	1.522	1.763	1.961	2.093	2.413	2.904	3.326	3.433	3.847	4.293	4.853	5.086
- Banco Central do Brasil ²	Ativos	4.782	5.000	5.529	5.116	5.657	5.855	6.283	6.830	6.819	8.225	10.676	12.174	12.538	15.513	16.583
	Aposentados	-	-	8.191	6.261	5.949	6.072	6.908	7.106	7.117	6.679	8.999	9.978	10.752	13.511	14.263
	Inst.Pensão	-	-	4.313	2.451	2.250	2.419	2.895	3.144	3.544	4.129	5.183	5.377	6.101	7.684	8.179
	Total	4.782	5.000	6.761	5.406	5.655	5.822	6.286	6.810	6.752	7.378	9.702	10.948	11.507	14.304	15.218
- Ministério Público da União	Ativos	3.017	3.225	3.572	4.416	3.639	5.177	6.349	9.133	9.937	9.234	10.246	13.346	14.364	18.167	18.961
	Aposentados	5.046	3.628	3.809	4.162	4.305	5.953	8.485	13.511	14.805	13.632	11.621	13.401	13.982	18.924	19.168
	Inst.Pensão	3.232	2.221	2.076	2.562	2.600	3.213	4.792	7.485	9.096	8.879	8.023	9.767	10.722	13.947	14.134
	Total	3.291	3.221	3.504	4.251	3.678	5.164	6.562	9.640	10.529	9.786	10.247	13.072	14.029	17.937	18.616
- Empresas Públicas	Ativos	2.089	2.640	2.707	2.748	2.942	3.089	3.639	4.037	4.431	3.902	5.618	6.314	6.869	7.532	7.708
- Soc.Economista Mista	Ativos	1.419	2.187	2.419	2.702	2.826	2.985	3.605	4.042	7.110	7.160	7.292	4.638	5.006	6.968	7.205
- MILITARES	Ativos	934	941	986	1.422	1.021	1.360	1.493	1.930	1.936	1.913	1.892	2.041	1.804	2.101	2.206
	Aposentados	1.703	1.737	1.896	2.225	2.438	2.544	3.724	3.846	4.194	4.405	4.675	5.321	5.751	6.376	6.518
	Inst.Pensão	975	966	1.204	1.375	1.512	1.573	1.982	2.205	2.223	2.307	2.628	2.851	3.025	3.476	3.689
	Total	1.091	1.113	1.226	1.586	1.447	1.665	2.089	2.411	2.458	2.507	2.626	2.866	2.778	3.174	3.312
LEGISLATIVO	Ativos	3.822	4.481	4.994	5.159	5.241	5.230	6.413	6.810	8.648	8.640	9.118	10.539	11.049	12.469	12.571
	Aposentados	4.823	5.577	6.231	6.882	5.690	5.342	5.915	8.368	10.230	10.968	12.406	13.846	14.675	15.355	15.333
	Inst.Pensão	2.221	2.632	3.114	3.126	2.613	2.711	2.966	4.317	5.353	6.141	7.082	7.900	8.800	9.031	9.087
	Total	3.924	4.528	5.057	5.302	5.038	5.342	5.908	6.882	8.543	9.089	9.519	10.826	11.428	12.595	12.667
JUDICIÁRIO	Ativos	2.540	2.733	3.393	4.431	4.390	5.108	6.270	6.550	7.125	8.704	8.800	11.903	12.557	14.723	16.936
	Aposentados	3.875	3.945	4.618	5.222	6.047	6.185	6.660	8.242	9.641	10.448	10.533	11.941	13.397	13.787	14.138
	Inst.Pensão	2.633	2.258	2.725	3.071	3.245	3.555	3.833	4.895	6.428	7.184	7.164	8.085	9.056	9.495	9.631
	Total	2.728	2.877	3.534	4.491	4.548	5.193	6.200	6.715	7.423	8.845	8.922	12.310	13.142	14.196	15.942
Transfer. Intergovernamentais	Total	1.303	911	940	1.036	1.059	1.182	1.261	1.451	-	-	-	-	-	-	
Fundo Const. do Distrito Federal ³	Total	-	-	-	-	-	-	-	-	-	-	2.729	3.052	3.423	3.501	

Elaborado: SRH/MP.

Fonte: SRH/MP e STN/MF

1 - Inclui Administração Direta, Autarquias, Fundação, MPU e BACEN (inclusive contratos temporários).

2 - Em 1995 e 1996 o regime era celetista.

3 - Inclui ativos, aposentados e instituidores de pensão (Civis, Militares e contratos temporário).

4 - Despesa Média dos últimos 12 meses

Despesa média corresponde à despesa total dividida pelo número de servidores.

Obs.: Os dados relativos ao Executivo - Civis, 1995 a 2009, foram retificados devido a falha na ferramenta de manipulação de dados.

Tabela 3.2 - Despesa Média* com Servidores Federais da União, por poder, segundo a situação de vínculo

Poderes da União	Despesa Média com Servidores Federais da União (R\$ correntes)			
	Ativos	Aposentados	Inst. de Pensão	TOTAL
Executivo ^{1,2}	5.954	4.968	3.610	5.086
- Administração Direta	7.061	4.343	3.341	4.946
- Autarquias	5.389	5.093	4.780	5.171
- Fundações	4.626	3.984	2.577	4.240
Banco Central do Brasil	16.583	14.263	8.179	15.218
Ministério Público da União	18.961	19.168	14.134	18.616
Empresas Públicas	7.708	-	-	7.708
Sociedade Economia Mista	7.205	-	-	7.205
Militares	2.206	6.518	3.689	3.312
Legislativo	12.571	15.333	9.087	12.667
Judiciário	16.936	14.138	9.631	15.942
Fundo Constitucional do Distrito Federal ³	-	-	-	3.501

Elaborado: SRH/MP.

Fonte: SRH/MP, e STN/MF

1- Inclui na Administração direta o MPU.

2- Inclui contratos temporários.

3- Inclui ativos, aposentados e instituidores de pensão (Civis, Militares e contratos temporário).

Despesa Média dos últimos 12 meses.

* Corresponde à despesa total dividida pelo número de servidores.



Tabela 3.3 - Distribuição de Servidores Federal Civil do Poder Executivo¹, por situação de vínculo, segundo as faixas de remuneração em % - SIAPE

Posição - Mar/2009

Faixas de Remuneração (R\$ correntes)	Distribuição de Servidores Civis Ativos e Aposentados (%)					
	Ativos (A)		Aposentados (B)		Total (A) + (B)	
	Mês	Média dos 12 últimos meses	Mês	Média dos 12 últimos meses	Mês	Média dos 12 últimos meses
À partir de 523,44	0,4	0,6	0,1	0,1	0,3	0,4
De 523,45 a 600	0,7	0,7	0,0	0,0	0,5	0,4
De 601 a 700	0,2	0,2	0,0	0,0	0,2	0,2
De 701 a 800	0,2	0,2	0,1	0,1	0,1	0,2
De 801 a 900	0,2	0,2	0,1	0,1	0,1	0,1
De 901 a 1.000	0,3	0,3	0,1	0,1	0,2	0,2
De 1.001 a 1.100	0,9	1,2	0,2	0,2	0,6	0,8
De 1.101 a 1.200	0,5	0,5	0,2	0,3	0,4	0,4
De 1.201 a 1.300	0,4	0,6	0,4	0,5	0,4	0,6
De 1.301 a 1.400	0,8	0,7	1,0	1,5	0,8	1,0
De 1.401 a 1.500	0,8	0,9	1,5	2,7	1,1	1,6
De 1.501 a 2.000	6,4	9,1	11,6	23,4	8,5	15,0
De 2.001 a 2.500	10,3	15,4	18,0	17,9	13,4	16,4
De 2.501 a 3.000	13,2	13,9	16,9	12,7	14,7	13,4
De 3.001 a 3.500	11,6	9,9	11,4	8,0	11,5	9,1
De 3.501 a 4.500	15,7	12,6	12,1	9,2	14,3	11,2
De 4.501 a 5.500	8,5	6,9	5,8	5,0	7,4	6,1
De 5.501 a 6.500	4,5	5,1	3,8	3,0	4,2	4,2
De 6.501 a 7.500	5,3	5,4	2,3	1,9	4,1	3,9
De 7.501 a 8.500	3,7	3,1	1,6	2,3	2,8	2,8
Acima de 8.500	15,5	12,6	12,8	10,9	14,4	11,9
Total	100,0	100,0	100,0	100,0	100,0	100,0

Fonte: SRH/MP.

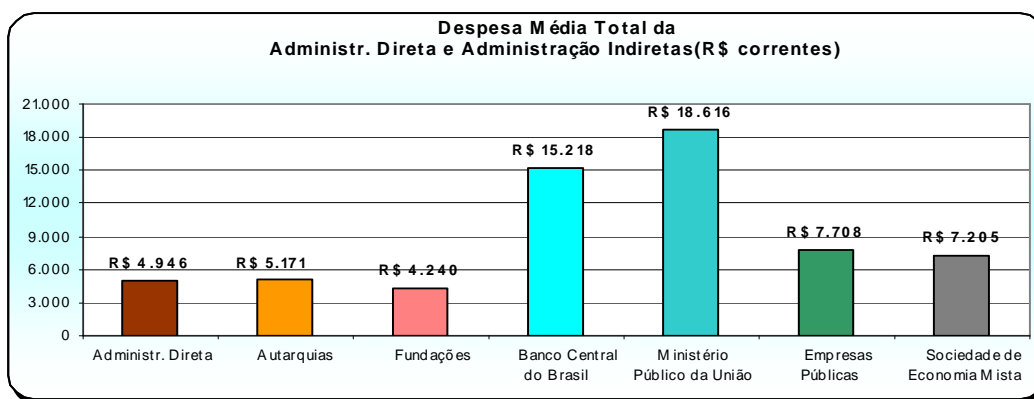
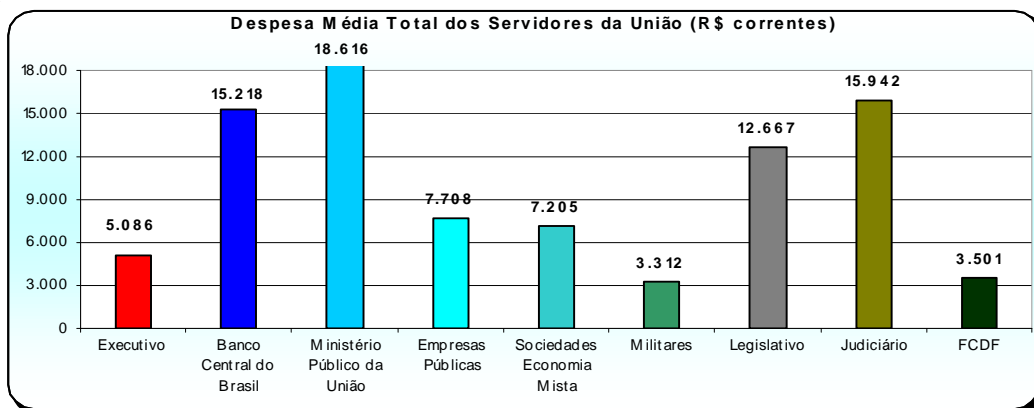
1 - Inclui administração direta, fundações e autarquias do Poder Executivo.

Não inclui: MPU, BACEN, Empresas Públicas, Sociedades de Economia Mista, que recebem recurso do tesouro.



Tabela 3.4 - Estrutura Salarial das Carreiras da Administração Pública Federal - SIAPE

Posição: março/2009

(continua)

Cargo / Carreira	Vencimentos (R\$ correntes)		
	Inicial	Final (*)	% de Amplitude (**)
ANA - Agência Nacional de Água			
- Especialista em Recursos Hídricos - NS	8.389,60	14.740,00	76
- Especialista em Geoprocessamento - NS	8.389,60	14.740,00	76
- Analista Administrativo - NS	8.389,60	14.740,00	76
- Plano Especial de Cargos da Agência Nacional de Água - Médico - 40 hs - NS	4.246,20	9.552,00	125
- Plano Especial de Cargos da Agência Nacional de Água- Médico - 20 hs - NS	2.123,50	4.776,00	125
- Plano Especial de Cargos da Agência Nacional de Água - Nível Superior (exceto Médico)	4.246,20	9.552,00	125
- Técnico Administrativo - NI	4.190,07	6.699,01	60
- Plano Especial de Cargos da Agência Nacional de Água - Nível Intermediário	2.704,76	5.488,31	103
- Plano Especial de Cargos da Agência Nacional de Água - Nível Auxiliar	1.980,35	2.257,95	14
ANAC - Agência Nacional de Aviação Civil			
- Especialista em Regulação de Aviação Civil -NS	8.389,60	14.740,00	111
- Analista Administrativo - NS	8.389,60	14.740,00	147
- Plano Especial de Cargos da Agência Nacional de Aviação Civil - Médico - 40 hs - NS	4.246,20	9.552,00	147
- Plano Especial de Cargos da Agência Nacional de Aviação Civil - Médico - 20 hs - NS	2.123,50	4.776,00	147
- Plano Especial de Cargos da Agência Nacional de Aviação Civil - Nível Superior (exceto Médico)	4.246,20	9.552,00	147
- Técnico em Regulação de Aviação Civil - NI	4.205,27	6.672,01	147
- Técnico Administrativo - NI	4.190,07	6.699,01	147
- Plano Especial de Cargos da Agência Nacional de Aviação Civil - Nível Intermediário	2.704,76	5.488,31	147
- Plano Especial de Cargos da Agência Nacional de Aviação Civil - Nível Auxiliar	1.980,35	2.257,95	119
ANEEL - Agência Nacional de Energia Elétrica			
- Especialista em Regulação de Serviços Públicos de Energia -NS	8.389,60	14.740,00	76
- Analista Administrativo - NS	8.389,60	14.740,00	76
- Plano Especial de Cargos da Agência Nacional de Energia Elétrica - Médico - 40 hs - NS	4.246,20	9.552,00	125
- Plano Especial de Cargos da Agência Nacional de Energia Elétrica - Médico - 20 hs - NS	2.123,50	4.776,00	125
- Plano Especial de Cargos da Agência Nacional de Energia Elétrica - Nível Superior (exceto Médico)	4.246,20	9.552,00	125
- Técnico Administrativo - NI	4.190,07	6.699,01	60
- Plano Especial de Cargos da Agência Nacional de Energia Elétrica - Nível Intermediário	2.704,76	5.488,31	103
- Plano Especial de Cargos da Agência Nacional de Energia Elétrica - Nível Auxiliar	1.980,35	2.257,95	14
ANSS - Agência Nacional de Saúde Suplementar			
- Especialista em Regulação de Saúde Suplementar - NS	8.389,60	14.740,00	76
- Analista Administrativo - NS	8.389,60	14.740,00	76
- Plano Especial de Cargos da Agência Nacional de Saúde Suplementar - Médico - 40 hs - NS	4.246,20	9.552,00	125
- Plano Especial de Cargos da Agência Nacional de Saúde Suplementar - Médico - 20 hs - NS	2.123,50	4.776,00	125
- Plano Especial de Cargos da Agência Nacional de Saúde Suplementar - Nível Superior (exceto Médico)	4.246,20	9.552,00	125
- Técnico em Regulação de Saúde Suplementar - NI	4.205,27	6.672,01	59
- Técnico Administrativo - NI	4.190,07	6.699,01	60
- Plano Especial de Cargos da Agência Nacional de Saúde Suplementar - Nível Intermediário	2.704,76	5.488,31	103
- Plano Especial de Cargos da Agência Nacional de Saúde Suplementar - Nível Auxiliar	1.980,35	2.257,95	14
ANATEL - Agência Nacional de Telecomunicações			
- Especialista em Regulação de Serviços Públicos de Telecomunicações - NS	8.389,60	14.740,00	76
- Analista Administrativo - NS	8.389,60	14.740,00	76
- Plano Especial de Cargos da Agência Nacional de Telecomunicações - Médico - 40 hs - NS	4.246,20	9.552,00	125
- Plano Especial de Cargos da Agência Nacional de Telecomunicações - Médico - 20 hs - NS	2.123,50	4.776,00	125
- Plano Especial de Cargos da Agência Nacional de Telecomunicações - Nível Superior (exceto Médico)	4.246,20	9.552,00	125
- Técnico em Regulação de Serviços Públicos de Telecomunicações - NI	4.205,27	6.672,01	59
- Técnico Administrativo - NI	4.190,07	6.699,01	60
- Plano Especial de Cargos da Agência Nacional de Telecomunicações - Nível Intermediário	2.704,76	5.488,31	103
- Plano Especial de Cargos da Agência Nacional de Telecomunicações - Nível Auxiliar	1.980,35	2.257,95	14
ANTAQ - Agência Nacional de Transportes Aquaviários			
- Especialista em Regulação de Serviços de Transportes Aquaviários - NS	8.389,60	14.740,00	76
- Analista Administrativo - NS	8.389,60	14.740,00	76
- Plano Especial de Cargos da Agência Nacional de Transportes Aquaviários - Médico - 40 hs - NS	4.246,20	9.552,00	125
- Plano Especial de Cargos da Agência Nacional de Transportes Aquaviários - Médico - 20 hs - NS	2.123,50	4.776,00	125
- Plano Especial de Cargos da Agência Nacional de Transportes Aquaviários - Nível Superior (exceto Médico)	4.246,20	9.552,00	125
- Técnico em Regulação de Serviços de Transportes Aquaviários - NI	4.205,27	6.672,01	59
- Técnico Administrativo - NI	4.190,07	6.699,01	60
- Plano Especial de Cargos da Agência Nacional de Transportes Aquaviários - Nível Intermediário	2.704,76	5.488,31	103
- Plano Especial de Cargos da Agência Nacional de Transportes Aquaviários - Nível Auxiliar	1.980,35	2.257,95	14
ANTT - Agência Nacional de Transportes Terrestres			
- Especialista em Regulação de Serviços de Transportes Terrestres -NS	8.389,60	14.740,00	76
- Analista Administrativo - NS	8.389,60	14.740,00	76
- Plano Especial de Cargos da Agência Nacional de Transportes Terrestres - Médico - 40 hs - NS	4.246,20	9.552,00	125
- Plano Especial de Cargos da Agência Nacional de Transportes Terrestres - Médico - 20 hs - NS	2.123,50	4.776,00	125
- Plano Especial de Cargos da Agência Nacional de Transportes Terrestres - Nível Superior (exceto Médico)	4.246,20	9.552,00	125
- Técnico em Regulação de Serviços de Transportes Terrestres - NI	4.205,07	6.672,01	59
- Técnico Administrativo - NI	4.190,07	6.699,01	60
- Plano Especial de Cargos da Agência Nacional de Transportes Terrestres - Nível Intermediário	2.704,76	5.488,31	103
- Plano Especial de Cargos da Agência Nacional de Transportes Terrestres - Nível Auxiliar	1.980,35	2.257,95	14

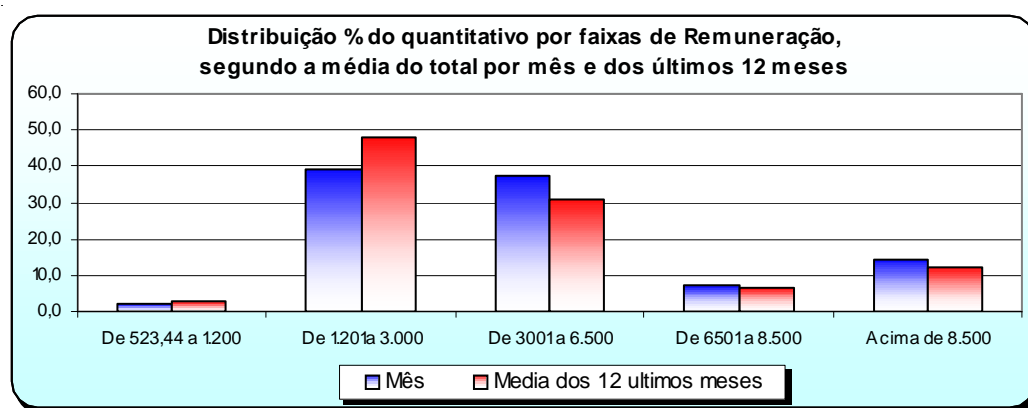
Tabela 3.4 - Estrutura Salarial das Carreiras da Administração Pública Federal - SIAPE

Posição: março/2009

(continua)

Cargo / Carreira	Vencimentos (R\$ correntes)		
	Inicial	Final (*)	% de Amplitude (**)
ANVISA - Agência Nacional de Vigilância Sanitária			
- Especialista em Regulação e Vigilância Sanitária - NS	8.389,60	14.740,00	76
- Analista Administrativo - NS	8.389,60	14.740,00	76
- Plano Especial de Cargos da Agência Nacional de Vigilância Sanitária - Médico 20 hs - NS	2.123,20	4.776,00	125
- Plano Especial de Cargos da Agência Nacional de Vigilância Sanitária - Nível Superior (exceto Médico)	4.246,20	9.552,00	125
- Plano Especial de Cargos da Agência Nacional de Vigilância Sanitária - Nível Intermediário	2.704,76	5.488,31	103
- Técnico em Regulação e Vigilância Sanitária - NI	4.205,27	6.672,01	59
- Técnico Administrativo - NI	4.190,07	6.699,01	60
- Plano Especial de Cargos da Agência Nacional de Vigilância Sanitária - Nível Auxiliar	1.980,35	2.257,95	14
ANCINE - Agência Nacional de Cinema			
- Especialista em Regulação da Atividade Cinematográfica e Audiovisual - NS	8.389,60	14.740,00	76
- Analista Administrativo - NS	8.389,60	14.740,00	76
- Plano Especial de Cargos da Agência Nacional de Cinema - Médico - 40 hs - NS	4.246,20	9.552,00	125
- Plano Especial de Cargos da Agência Nacional de Cinema - Médico - 20 hs - NS	2.123,50	4.776,00	125
- Plano Especial de Cargos da Agência Nacional de Cinema - Nível Superior (exceto Médico)	4.246,20	9.552,00	125
- Técnico em Regulação da Atividade Cinematográfica e Audiovisual - NI	4.205,27	6.672,01	59
- Técnico Administrativo - NI	4.190,07	6.699,01	60
- Plano Especial de Cargos da Agência Nacional de Cinema - Nível Intermediário	2.704,76	5.488,31	103
- Plano Especial de Cargos da Agência Nacional de Cinema - Nível Auxiliar	1.980,35	2.257,95	14
ANP - Agência Nacional do Petróleo			
- Especialista em Geologia e Geofísica do Petróleo e Álcool Combustível e Gás Natural -NS	8.389,60	14.740,00	76
- Especialista em Regulação de Petróleo e Derivados, Álcool Combustível e Gás Natural -NS	8.389,60	14.740,00	76
- Analista Administrativo - NS	8.389,60	14.740,00	76
- Plano Especial de Cargos da Agência Nacional do Petróleo - Médico - 40 hs - NS	4.246,20	9.552,00	125
- Plano Especial de Cargos da Agência Nacional do Petróleo - Médico - 20 hs - NS	2.123,50	4.776,00	125
- Plano Especial de Cargos da Agência Nacional do Petróleo - Nível Superior (exceto Médico)	4.246,20	9.552,00	125
- Técnico em Regulação de Petróleo e Derivados, Álcool Combustível e Gás Natural -NI	4.205,27	6.672,01	59
- Técnico Administrativo - NI	4.190,07	6.699,01	60
- Plano Especial de Cargos da Agência Nacional do Petróleo - Nível Intermediário	2.704,76	5.488,31	103
- Plano Especial de Cargos da Agência Nacional do Petróleo - Nível Auxiliar	1.980,35	2.257,95	14
Área Jurídica			
- Advogado da União - AGU - NS	14.049,53	16.680,00	19
- Defensor Público da União - NS	14.049,53	16.680,00	19
- Procurador da Fazenda Nacional - NS	14.049,53	16.680,00	19
- Procurador Federal - NS	14.049,53	16.680,00	19
- Quadro Suplementar em Extinção da AGU - NS	14.049,53	16.680,00	19
Auditoria			
- Auditor-Fiscal da Receita Federal do Brasil - NS	12.535,36	16.680,00	33
- Analista-Tributário da Receita Federal do Brasil - NS	7.095,53	9.456,00	33
- Auditor-Fiscal do Trabalho - NS	12.535,36	16.680,00	33
BACEN - Banco Central do Brasil			
- Analista do Banco Central do Brasil - NS	10.905,76	14.511,60	33
- Procurador do Banco Central do Brasil - NS	14.049,53	16.680,00	19
- Técnico do Banco Central do Brasil	4.887,27	7.123,00	46
C&T - Ciência e Tecnologia			
- Analista em Ciência e Tecnologia/Tecnologista - sem Retribuição por Titulação - NS	3.860,32	7.251,00	88
- Analista em Ciência e Tecnologia/Tecnologista - Aperfeiçoamento ou Especialização - NS	4.558,32	8.556,00	88
- Analista em Ciência e Tecnologia/Tecnologista - Mestre - NS	5.218,32	9.789,00	88
- Analista em Ciência e Tecnologia/Tecnologista - Doutor - NS	6.576,32	12.327,00	87
- Pesquisador - sem Retribuição por Titulação - NS	4.360,87	7.251,00	66
- Pesquisador - Aperfeiçoamento ou Especialização - NS	5.161,87	8.556,00	66
- Pesquisador - Mestre - NS	5.917,87	9.789,00	65
- Pesquisador - Doutor - NS	7.474,87	12.327,00	65
- Assistente em Ciência e Tecnologia/Técnico - sem Gratificação de Qualificação - NI	2.125,88	3.633,14	71
- Assistente em Ciência e Tecnologia/Técnico - Aperfeiçoamento ou Especialização - NI	2.509,88	4.287,14	71
- Assistente em Ciência e Tecnologia/Técnico - Mestre - NI	2.873,88	4.904,14	71
- Assistente em Ciência e Tecnologia/Técnico - Doutor - NI	3.620,88	6.177,14	71
- Auxiliar em Ciência e Tecnologia/Auxiliar Técnico - sem Gratificação de Qualificação - NA	1.320,68	1.933,35	46
- Auxiliar em Ciência e Tecnologia/Auxiliar Técnico - com Gratificação de Qualificação - NA	1.488,68	2.160,35	45
CVM - Comissão de Valores Mobiliário			
- Analista e Inspetor da CVM - NS	10.905,76	14.511,60	33
- Nível Superior Integrantes do Quadro Suplementar (§ 5º do art. 87 MP 440/2008)	7.831,25	11.907,74	52
- Agente Executivo da CVM - NI	4.136,62	6.036,45	46
- Auxiliar de Serviços Gerais da CVM - NI	2.479,01	3.866,92	56
DACTA - Grupo de Defesa Aérea e Controle do Tráfego Aéreo			
- Cargos de Nível Superior - NS	5.629,42	8.808,00	56
- Cargos de Nível Intermediário - NI	3.682,02	4.782,10	30
DENASUS - Departamento Nacional de Auditoria do Sistema Único de Saúde			
- Cargos de Nível Superior - NS	3.837,92	5.501,39	43
- Cargos de Nível Intermediário - NI	2.710,95	3.441,55	27
- Cargos de Nível Auxiliar - NA	1.773,37	1.929,57	9
Diplomacia			
- 3º Secretário a Ministro 1ª Classe - NS	10.906,86	14.511,60	33
- Oficial de Chancelaria - NS	4.818,38	7.150,91	48
- Assistente de Chancelaria - NI	1.859,02	3.948,27	112

Tabela 3.4 - Estrutura Salarial das Carreiras da Administração Pública Federal - SIAPE

Posição: março/2009

(continua)

Cargo / Carreira	Vencimentos (R\$ correntes)		
	Inicial	Final (*)	% de Amplitude (**)
DNIT - Departamento Nacional de Infra-Estrutura de Transportes			
Carreira			
- Analista Administrativo - sem Gratificação de Qualificação - NS	3.822,07	5.799,75	52
- Analista Administrativo - com Gratificação de Qualificação de 10% - NS	4.175,25	6.153,23	47
- Analista Administrativo - com Gratificação de Qualificação de 20% - NS	4.529,02	6.506,70	44
- Analista de Infra-Estrutura de Transportes - sem Gratificação de Qualificação - NS	4.267,42	7.412,20	74
- Analista de Infra-Estrutura de Transportes - com Gratificação de Qualificação de 10% - NS	4.804,14	7.948,92	65
- Analista de Infra-Estrutura de Transportes - com Gratificação de Qualificação de 20% - NS	5.340,86	8.485,64	59
- Técnico Administrativo - NI	2.120,90	3.177,50	50
- Técnico de Suporte em Infra-Estrutura de Transportes - NI	2.120,90	3.177,50	50
Plano Especial de Cargos do Departamento Nacional de Infra-Estrutura de Transportes			
- Cargos de Nível Superior (art. 3ºA da Lei nº 11.171/2005) - sem Gratificação de Qualificação - NS	4.267,42	7.412,20	74
- Cargos de Nível Superior (art. 3ºA da Lei nº 11.171/2005) - com Gratificação de Qualificação de 10% - NS	4.804,14	7.948,92	65
- Cargos de Nível Superior (art. 3ºA da Lei nº 11.171/2005) - com Gratificação de Qualificação de 20% - NS	5.340,86	8.485,64	59
- Cargos de Nível Intermediário (art. 3ºA da Lei nº 11.171/2005) - sem Gratificação de Qualificação - NI	1.763,70	3.177,50	80
- Cargos de Nível Intermediário (art. 3ºA da Lei nº 11.171/2005) - com Gratificação de Qualificação de 10% - NI	1.968,25	3.382,05	72
- Cargos de Nível Intermediário (art. 3ºA da Lei nº 11.171/2005) - com Gratificação de Qualificação de 20% - NI	2.172,80	3.586,60	65
- Cargos de Nível Superior (não referidos no art. 3ºA da Lei nº 11.171/2005) - sem Gratificação de Qualificação - NS	3.165,97	5.799,75	83
- Cargos de Nível Superior (não referidos no art. 3ºA da Lei nº 11.171/2005) - com Gratificação de Qualificação de 10% - NS	3.519,45	6.153,23	75
- Cargos de Nível Superior (não referidos no art. 3ºA da Lei nº 11.171/2005) - com Gratificação de Qualificação de 20% - NS	3.872,92	6.506,70	68
- Cargos de Nível Intermediário (não referido no art. 3º da Lei nº 11.171/2005) - NI	1.763,70	3.177,50	80
- Cargos de Nível Auxiliar - DNIT - NA	1.573,37	1.765,00	12
DNPM - Departamento Nacional de Produção Mineral			
Carreira			
- Analista Administrativo - sem Gratificação de Qualificação - NS	3.716,57	6.255,18	68
- Analista Administrativo - com Gratificação de Qualificação de 10% - NS	4.238,79	6.777,40	60
- Analista Administrativo - com Gratificação de Qualificação de 20% - NS	4.761,01	7.299,62	53
- Especialista em Recursos Minerais - sem Gratificação de Qualificação - NS	5.142,17	8.420,18	64
- Especialista em Recursos Minerais - com Gratificação de Qualificação de 10% - NS	5.664,39	8.942,40	58
- Especialista em Recursos Minerais - com Gratificação de Qualificação de 20% - NS	6.186,61	9.464,62	53
- Técnico em Atividade de Mineração - NI	2.390,21	4.200,48	76
- Técnico Administrativo - NI	1.733,41	3.129,48	81
Plano Especial de Cargos do Departamento Nacional de Produção Mineral			
- Cargos de Nível Superior (art. 15º da Lei nº 11.046/2004) - sem Gratificação de Qualificação - NS	3.507,33	6.405,18	83
- Cargos de Nível Superior (art. 15º da Lei nº 11.046/2004) - com Gratificação de Qualificação de 10% - NS	3.871,15	6.769,00	75
- Cargos de Nível Superior (art. 15º da Lei nº 11.046/2004) - com Gratificação de Qualificação de 20% - NS	4.234,97	7.132,82	68
- Cargos de Nível Intermediário (art.15º da Lei nº 11.046/2004) - sem Gratificação de Qualificação - NI	1.923,15	3.512,48	83
- Cargos de Nível Intermediário (art.15º da Lei nº 11.046/2004) - com Gratificação de Qualificação de 10% - NI	2.144,90	3.734,23	74
- Cargos de Nível Intermediário (art. 15º da Lei nº 11.046/2004) - com Gratificação de Qualificação de 20% - NI	2.366,65	3.955,98	67
- Cargos de Nível Superior (art. 3º da Lei nº 11.046/2004) - sem Gratificação de Qualificação - NS	3.507,33	6.405,18	83
- Cargos de Nível Superior (art. 3º da Lei nº 11.046/2004) - com Gratificação de Qualificação de 10% - NS	3.871,15	6.769,00	75
- Cargos de Nível Superior (art. 3º da Lei nº 11.046/2004) - com Gratificação de Qualificação de 20% - NS	4.234,97	7.132,82	68
- Cargos de Nível Intermediário (previsto art. 3º da Lei nº 11.046/2006) - NI	1.923,15	3.512,48	83
- Cargos de Nível Auxiliar (previsto art. 3º da Lei nº 11.046/2007) - NA	1.568,35	1.707,95	9
Docente			
Carreira de Magistério Superior - classe: Auxiliar (inicial) Associado (final)			
- Cargos de que trata a Lei nº 7.596/1987 - Dedicção Exclusiva sem Retribuição por Titulação - NS	2.757,64	4.269,52	55
- Cargos de que trata a Lei nº 7.596/1987 - Dedicção Exclusiva Aperfeiçoamento - NS	2.847,07	3.775,22	33
- Cargos de que trata a Lei nº 7.596/1987 - Dedicção Exclusiva Especialização - NS	3.077,28	4.171,16	36
- Cargos de que trata a Lei nº 7.596/1987 - Dedicção Exclusiva Mestre - NS	4.442,60	6.794,32	53
- Cargos de que trata a Lei nº 7.596/1987 - Dedicção Exclusiva Doutor - NS	6.722,85	9.860,96	47
- Cargos de que trata a Lei nº 7.596/1987 - 40 horas sem Retribuição por Titulação - NS	2.124,20	2.920,06	37
- Cargos de que trata a Lei nº 7.596/1987 - 40 horas Aperfeiçoamento - NS	2.178,45	2.755,92	27
- Cargos de que trata a Lei nº 7.596/1987 - 40 horas Especialização - NS	2.206,29	3.011,51	36
- Cargos de que trata a Lei nº 7.596/1987 - 40 horas Mestre - NS	2.766,96	3.767,40	36
- Cargos de que trata a Lei nº 7.596/1987 - 40 horas Doutor - NS	4.117,35	4.807,26	17
- Cargos de que trata a Lei nº 7.596/1987 - 20 horas sem Retribuição por Titulação - NS	1.518,63	1.924,47	27
- Cargos de que trata a Lei nº 7.596/1987 - 20 horas Aperfeiçoamento - NS	1.570,30	1.854,54	18
- Cargos de que trata a Lei nº 7.596/1987 - 20 horas Especialização - NS	1.596,81	1.913,36	20
- Cargos de que trata a Lei nº 7.596/1987 - 20 horas Mestre - NS	1.838,09	2.363,48	29
- Cargos de que trata a Lei nº 7.596/1987 - 20 horas Doutor - NS	2.282,23	2.802,65	23
Carreira de Magistério Superior - classe: Titular (inicial e final)			
- Cargos de que trata a Lei nº 7.596/1987 - Dedicção Exclusiva sem Retribuição por Titulação - NS	4.580,82	4.580,82	0
- Cargos de que trata a Lei nº 7.596/1987 - Dedicção Exclusiva Aperfeiçoamento - NS	4.878,22	4.878,22	0
- Cargos de que trata a Lei nº 7.596/1987 - Dedicção Exclusiva Especialização - NS	5.210,01	5.210,01	0
- Cargos de que trata a Lei nº 7.596/1987 - Dedicção Exclusiva Mestre - NS	6.840,11	6.840,11	0
- Cargos de que trata a Lei nº 7.596/1987 - Dedicção Exclusiva Doutor - NS	10.446,81	10.446,81	0
- Cargos de que trata a Lei nº 7.596/1987 - 40 horas sem Retribuição por Titulação - NS	3.034,82	3.034,82	0
- Cargos de que trata a Lei nº 7.596/1987 - 40 horas Aperfeiçoamento - NS	3.132,29	3.132,29	0
- Cargos de que trata a Lei nº 7.596/1987 - 40 horas Especialização - NS	3.458,09	3.458,09	0
- Cargos de que trata a Lei nº 7.596/1987 - 40 horas Mestre - NS	3.898,88	3.898,88	0
- Cargos de que trata a Lei nº 7.596/1987 - 40 horas Doutor - NS	5.266,78	5.266,78	0
- Cargos de que trata a Lei nº 7.596/1987 - 20 horas sem Retribuição por Titulação - NS	1.982,38	1.982,38	0

Tabela 3.4 - Estrutura Salarial das Carreiras da Administração Pública Federal - SIAPE

Posição: março/2009

(continua)

Cargo / Carreira	Vencimentos (R\$ correntes)		
	Inicial	Final (*)	% de Amplitude (**)
- Cargos de que trata a Lei nº 7.596/1987 - 20 horas Aperfeiçoamento - NS	2.064,25	2.064,25	0
- Cargos de que trata a Lei nº 7.596/1987 - 20 horas Especialização - NS	2.209,92	2.209,92	0
- Cargos de que trata a Lei nº 7.596/1987 - 20 horas Mestre - NS	2.490,26	2.490,26	0
- Cargos de que trata a Lei nº 7.596/1987 - 20 horas Doutor - NS	2.995,09	2.995,09	0
Carreira do Magistério do Ensino Básico, Técnico e Tecnológico			
- Professor do Ensino Básico, Técnico e Tecnológico - Dedicção Exclusiva sem Retribuição por Titulação - NS	2.757,64	4.580,82	66
- Professor do Ensino Básico, Técnico e Tecnológico - Dedicção Exclusiva Aperfeiçoamento - NS	2.847,07	4.878,22	71
- Professor do Ensino Básico, Técnico e Tecnológico - Dedicção Exclusiva Especialização - NS	3.077,28	5.345,68	74
- Professor do Ensino Básico, Técnico e Tecnológico - Dedicção Exclusiva Mestre - NS	4.094,25	6.526,92	59
- Professor do Ensino Básico, Técnico e Tecnológico - Dedicção Exclusiva Doutor - NS	6.055,01	9.860,96	63
- Professor do Ensino Básico, Técnico e Tecnológico - 40 horas sem Retribuição por Titulação - NS	2.124,20	3.034,82	43
- Professor do Ensino Básico, Técnico e Tecnológico - 40 horas Aperfeiçoamento - NS	2.178,45	3.161,31	45
- Professor do Ensino Básico, Técnico e Tecnológico - 40 horas Especialização - NS	2.206,29	3.487,11	58
- Professor do Ensino Básico, Técnico e Tecnológico - 40 horas Mestre - NS	2.551,34	3.767,41	48
- Professor do Ensino Básico, Técnico e Tecnológico - 40 horas Doutor - NS	3.542,75	4.807,26	36
- Professor do Ensino Básico, Técnico e Tecnológico - 20 horas sem Retribuição por Titulação - NS	1.518,63	1.982,38	31
- Professor do Ensino Básico, Técnico e Tecnológico - 20 horas Aperfeiçoamento - NS	1.570,30	2.064,25	31
- Professor do Ensino Básico, Técnico e Tecnológico - 20 horas Especialização - NS	1.596,81	2.209,92	38
- Professor do Ensino Básico, Técnico e Tecnológico - 20 horas Mestre - NS	1.690,00	2.363,48	40
- Professor do Ensino Básico, Técnico e Tecnológico - 20 horas Doutor - NS	2.006,39	2.802,65	40
Cargo Isolado de Professor Titular do Ensino Básico, Técnico e Tecnológico			
- Cargo Isolado de Professor Titular do Ensino Básico, Técnico e Tecnológico - Dedicção Exclusiva Doutor - NS	10.446,81	10.446,81	0
- Cargo Isolado de Professor Titular do Ensino Básico, Técnico e Tecnológico - 40 horas Doutor - NS	5.266,78	5.266,78	0
- Cargo Isolado de Professor Titular do Ensino Básico, Técnico e Tecnológico - 20 horas Doutor - NS	2.995,09	2.995,09	0
Carreira do Magistério do Ensino Básico Federal			
- Cargo de Professor do Ensino Básico Federal - Dedicção Exclusiva sem Retribuição por Titulação - NS	2.757,64	4.580,82	66
- Cargo de Professor do Ensino Básico Federal - Dedicção Exclusiva Aperfeiçoamento - NS	2.847,07	4.878,22	71
- Cargo de Professor do Ensino Básico Federal - Dedicção Exclusiva Especialização - NS	3.077,28	5.345,68	74
- Cargo de Professor do Ensino Básico Federal - Dedicção Exclusiva Mestre - NS	4.094,25	6.526,92	59
- Cargo de Professor do Ensino Básico Federal - Dedicção Exclusiva Doutor - NS	6.055,01	9.860,96	63
- Cargo de Professor do Ensino Básico Federal - 40 horas sem Retribuição por Titulação - NS	2.124,20	3.034,82	43
- Cargo de Professor do Ensino Básico Federal - 40 horas Aperfeiçoamento - NS	2.178,45	3.161,31	45
- Cargo de Professor do Ensino Básico Federal - 40 horas Especialização - NS	2.206,29	3.487,11	58
- Cargo de Professor do Ensino Básico Federal - 40 horas Mestre - NS	2.551,34	3.767,41	48
- Cargo de Professor do Ensino Básico Federal - 40 horas Doutor - NS	3.542,75	4.807,26	36
- Cargo de Professor do Ensino Básico Federal - 20 horas sem Retribuição por Titulação - NS	1.518,63	1.982,38	31
- Cargo de Professor do Ensino Básico Federal - 20 horas Aperfeiçoamento - NS	1.570,30	2.064,25	31
- Cargo de Professor do Ensino Básico Federal - 20 horas Especialização - NS	1.596,81	2.209,92	38
- Cargo de Professor do Ensino Básico Federal - 20 horas Mestre - NS	1.690,00	2.363,48	40
- Cargo de Professor do Ensino Básico Federal - 20 horas Doutor - NS	2.006,39	2.802,65	40
Carreira do Magistério do Ensino Básico dos Ex-Territórios			
- Cargo de Professor do Ensino Básico dos Ex-Territórios - Dedicção Exclusiva sem Retribuição por Titulação - NS	2.757,64	4.580,82	66
- Cargo de Professor do Ensino Básico dos Ex-Territórios - Dedicção Exclusiva Aperfeiçoamento - NS	2.847,07	4.878,22	71
- Cargo de Professor do Ensino Básico dos Ex-Territórios - Dedicção Exclusiva Especialização - NS	3.077,28	5.345,68	74
- Cargo de Professor do Ensino Básico dos Ex-Territórios - Dedicção Exclusiva Mestre - NS	4.094,25	6.526,92	59
- Cargo de Professor do Ensino Básico dos Ex-Territórios - Dedicção Exclusiva Doutor - NS	6.055,01	9.860,96	63
- Cargo de Professor do Ensino Básico dos Ex-Territórios - 40 horas sem Retribuição por Titulação - NS	2.124,20	3.034,82	43
- Cargo de Professor do Ensino Básico dos Ex-Territórios - 40 horas Aperfeiçoamento - NS	2.178,45	3.161,31	45
- Cargo de Professor do Ensino Básico dos Ex-Territórios - 40 horas Especialização - NS	2.206,29	3.487,11	58
- Cargo de Professor do Ensino Básico dos Ex-Territórios - 40 horas Mestre - NS	2.551,34	3.767,41	48
- Cargo de Professor do Ensino Básico dos Ex-Territórios - 40 horas Doutor - NS	3.542,75	4.807,26	36
- Cargo de Professor do Ensino Básico dos Ex-Territórios - 20 horas sem Retribuição por Titulação - NS	1.518,63	1.982,38	31
- Cargo de Professor do Ensino Básico dos Ex-Territórios - 20 horas Aperfeiçoamento - NS	1.570,30	2.064,25	31
- Cargo de Professor do Ensino Básico dos Ex-Territórios - 20 horas Especialização - NS	1.596,81	2.209,92	38
- Cargo de Professor do Ensino Básico dos Ex-Territórios - 20 horas Mestre - NS	1.690,00	2.363,48	40
- Cargo de Professor do Ensino Básico dos Ex-Territórios - 20 horas Doutor - NS	2.006,39	2.802,65	40
FNDE - Fundo Nacional de Desenvolvimento da Educação			
Carreira			
- Especialista em Financiamento e Execução de Programas e Projetos Educacionais - sem Retribuição por Titulação - NS	4.723,26	9.721,00	106
- Especialista em Financiamento e Execução de Programas e Projetos Educacionais - Aperfeiçoamento ou Especialização - NS	5.092,26	10.441,00	105
- Especialista em Financiamento e Execução de Programas e Projetos Educacionais - Mestre - NS	5.645,26	11.521,00	104
- Especialista em Financiamento e Execução de Programas e Projetos Educacionais - Doutor - NS	6.310,26	12.817,00	103
- Técnico em Financiamento e Execução de Programas e Projetos Educacionais - sem Gratificação de Qualificação - NI	2.280,02	4.057,19	78
- Técnico em Financiamento e Execução de Programas e Projetos Educacionais - com Gratificação de Qualificação - NI	2.656,02	4.677,19	76
Plano Especial de Cargos			
- Cargos de Nível Superior - sem Retribuição por Titulação - NS	3.264,26	6.004,97	84
- Cargos de Nível Superior - Aperfeiçoamento ou Especialização - NS	3.633,26	6.724,97	85
- Cargos de Nível Superior - Mestre - NS	4.186,26	7.804,97	86
- Cargos de Nível Superior - Doutor - NS	4.851,26	9.100,97	88
- Cargos de Nível Intermediário - sem Gratificação de Qualificação - NI	1.803,87	3.407,81	89
- Cargos de Nível Intermediário - com Gratificação de Qualificação - NI	2.179,87	4.027,81	85
- Cargos de Nível Auxiliar - NA	1.484,15	1.650,53	11

Tabela 3.4 - Estrutura Salarial das Carreiras da Administração Pública Federal - SIAPE

Posição: março/2009

(continua)

Cargo / Carreira	Vencimentos (R\$ correntes)		
	Inicial	Final (*)	% de Amplitude (**)
FUNAI - Fundação Nacional do Índio			
- Cargos de Nível Superior - NS	3.849,59	6.023,04	56
- Cargos de Nível Intermediário - NI	3.300,87	4.370,44	32
- Cargos de Nível Auxiliar - NA	2.654,96	2.858,56	8
Grupo de Gestão			
- Analista de Finanças e Controle - NS	10.905,76	14.511,60	33
- Analista de Planejamento e Orçamento - NS	10.905,76	14.511,60	33
- Analista de Comércio Exterior - NS	10.905,76	14.511,60	33
- Especialista em Políticas Públicas e Gestão Governamental - NS	10.905,76	14.511,60	33
- Técnico de Finanças e Controle	4.887,27	7.123,00	46
- Técnico de Planejamento e Orçamento	4.887,27	7.123,00	46
GRUPO P-1500			
- Técnico de Planejamento P-1501 do Grupo TP-1500 - NS	7.831,25	11.907,74	52
HFA - Hospital das Forças Armadas			
Plano de Carreiras do Hospital das Forças Armadas			
Área de Saúde			
- Especialista em Atividades Hospitalares - sem Retribuição por Titulação - NS	2.788,28	5.344,94	92
- Especialista em Atividades Hospitalares - Aperfeiçoamento ou Especialização - NS	3.129,97	5.992,14	91
- Especialista em Atividades Hospitalares - Mestre - NS	3.300,82	6.240,74	89
- Especialista em Atividades Hospitalares - Doutor - NS	3.471,67	6.539,34	88
- Técnico em Atividades Hospitalares - NI	1.873,48	3.132,30	67
Área Médica			
- Médico 40 horas - sem Retribuição por Titulação - NS	5.820,12	8.559,60	47
- Médico 40 horas - Aperfeiçoamento ou Especialização - NS	6.261,02	9.171,00	46
- Médico 40 horas - Mestre - NS	6.481,48	9.476,70	46
- Médico 40 horas - Doutor - NS	6.878,30	10.026,96	46
- Médico 20 horas - sem Retribuição por Titulação - NS	2.910,06	4.279,80	47
- Médico 20 horas - Aperfeiçoamento ou Especialização - NS	3.130,51	4.585,50	46
- Médico 20 horas - Mestre - NS	3.240,74	4.738,35	46
- Médico 20 horas - Doutor - NS	3.439,15	5.013,48	46
Área Administrativa			
- Cargos de Nível Superior - NS	2.788,28	5.344,94	92
- Cargos de Nível Intermediário - NI	1.707,12	2.667,10	56
- Cargos de Nível Auxiliar - NA	1.711,73	1.896,78	11
Imprensa Nacional			
- Cargos de Nível Superior - NS	3.258,00	4.636,44	42
- Cargos de Nível Intermediário - NI	3.219,74	4.203,57	31
- Cargos de Nível Auxiliar - NA	3.331,00	3.388,00	2
Infra-Estrutura			
Carreira			
- Especialista em Infra-Estrutura Sênior - Doutor - NS	7.692,48	10.692,48	39
- Analista de Infra-Estrutura - NS	3.966,53	10.210,87	157
IBGE - Instituto Brasileiro de Geografia e Estatística			
Plano de Carreiras e Cargos do Instituto Brasileiro de Geografia e Estatística			
- Pesquisador em Informações Geográficas e Estatísticas - sem Retribuição por Titulação - NS	6.052,67	10.037,82	66
- Pesquisador em Informações Geográficas e Estatísticas - Aperfeiçoamento ou Especialização - NS	6.400,67	10.593,82	66
- Pesquisador em Informações Geográficas e Estatísticas - Mestre - NS	6.747,67	11.149,82	65
- Pesquisador em Informações Geográficas e Estatísticas - Doutor - NS	7.269,67	11.983,82	65
- Analista de Planej., Gestão e Infra-Estrutura em Informações Geog. e Estatísticas - sem Retribuição por Titulação - NS	5.440,03	10.037,82	85
- Analista de Planej., Gestão e Infra-Estrutura em Informações Geog. e Estatísticas - Aperfeiçoamento ou Especialização - NS	5.745,03	10.593,82	84
- Analista de Planejamento, Gestão e Infra-Estrutura em Informações Geográficas e Estatísticas - Mestre - NS	6.050,03	11.149,82	84
- Analista de Planejamento, Gestão e Infra-Estrutura em Informações Geográficas e Estatísticas - Doutor - NS	6.507,03	11.983,82	84
- Tecnologista em Informações Geográficas e Estatísticas - sem Retribuição por Titulação - NS	5.440,03	10.037,82	85
- Tecnologista em Informações Geográficas e Estatísticas - Aperfeiçoamento ou Especialização - NS	5.745,03	10.593,82	84
- Tecnologista em Informações Geográficas e Estatísticas - Mestre - NS	6.050,03	11.149,82	84
- Tecnologista em Informações Geográficas e Estatísticas - Doutor - NS	6.507,03	11.983,82	84
- Cargos Referidos no Artº 84 da Lei nº 11.355/06 - sem Retribuição por Titulação - NS	4.685,37	10.037,82	114
- Cargos Referidos no Artº 84 da Lei nº 11.355/06 - Aperfeiçoamento ou Especialização - NS	4.948,37	10.593,82	114
- Cargos Referidos no Artº 84 da Lei nº 11.355/06 - Mestre - NS	5.211,37	11.149,82	114
- Cargos Referidos no Artº 84 da Lei nº 11.355/06 - Doutor - NS	5.606,37	11.983,82	114
- Técnico em Informações Geográficas e Estatística - sem Gratificação de Qualificação - NI	2.140,56	3.838,84	79
- Técnico em Informações Geográficas e Estatística - com Gratificação de Qualificação - NI	2.296,96	4.117,84	79
- Técnico em Planej., Gestão e Infra-Estrutura em Informações Geog. e Estatísticas - sem Gratificação de Qualificação - NI	2.140,56	3.838,84	79
- Técnico em Planej., Gestão e Infra-Estrutura em Informações Geog. e Estatísticas - com Gratificação de Qualificação - NI	2.296,96	4.117,84	79
- Cargos Referidos no Artº 84 da Lei nº 11.355/06 - sem Gratificação de Qualificação - NI	1.962,94	3.838,84	96
- Cargos Referidos no Artº 84 da Lei nº 11.355/06 - com Gratificação de Qualificação - NI	2.108,94	4.117,84	95
EMBRATUR - Instituto Brasileiro de Turismo			
Plano Especial de Cargos Instituto Brasileiro de Turismo			
- Cargos de Nível Superior - sem Gratificação de Qualificação - NS	3.264,26	5.448,03	67
- Cargos de Nível Superior - com Gratificação de Qualificação de 10% - NS	3.683,16	5.866,93	59
- Cargos de Nível Superior - com Gratificação de Qualificação de 20% - NS	4.102,07	6.285,84	53
- Cargos de Nível Intermediário - NI	1.803,87	3.082,59	71
- Cargos de Nível Auxiliar - NA	1.484,15	1.650,53	11

Tabela 3.4 - Estrutura Salarial das Carreiras da Administração Pública Federal - SIAPE

Posição: março/2009

(continua)

Cargo / Carreira	Vencimentos (R\$ correntes)		
	Inicial	Final (*)	% de Amplitude (**)
INPI - Instituto Nacional da Propriedade Industrial			
Plano de Carreiras e Cargos do Instituto Nacional da Propriedade Industrial			
- Especialista Sênior em Propriedade Intelectual - Doutor - NS	12.128,55	13.324,35	10
- Pesquisador em Propriedade Industrial - sem Retribuição por Titulação - NS	6.052,67	10.037,82	66
- Pesquisador em Propriedade Industrial - Aperfeiçoamento ou Especialização - NS	6.400,67	10.593,82	66
- Pesquisador em Propriedade Industrial - Mestre - NS	6.747,67	11.149,82	65
- Pesquisador em Propriedade Industrial - Doutor - NS	7.269,67	11.983,82	65
- Analista de Planejamento, Gestão e Infra-Estrutura em Propriedade Industrial - sem Retribuição por Titulação - NS	5.440,03	10.037,82	85
- Analista de Planejamento, Gestão e Infra-Estrutura em Propriedade Industrial - Aperfeiçoamento ou Especialização - NS	5.745,03	10.593,82	84
- Analista de Planejamento, Gestão e Infra-Estrutura em Propriedade Industrial - Mestre - NS	6.050,03	11.149,82	84
- Analista de Planejamento, Gestão e Infra-Estrutura em Propriedade Industrial - Doutor - NS	6.507,03	11.983,82	84
- Tecnologista em Propriedade Industrial - sem Retribuição por Titulação - NS	5.440,03	10.037,82	85
- Tecnologista em Propriedade Industrial - Aperfeiçoamento ou Especialização - NS	5.745,03	10.593,82	84
- Tecnologista em Propriedade Industrial - Mestre - NS	6.050,03	11.149,82	84
- Tecnologista em Propriedade Industrial - Doutor - NS	6.507,03	11.983,82	84
- Técnico em Planejamento, Gestão e Infra-Estrutura em Propriedade Industrial - sem Gratificação de Qualificação - NI	2.504,68	4.178,32	67
- Técnico em Planejamento, Gestão e Infra-Estrutura em Propriedade Industrial - com Gratificação de Qualificação - NI	2.956,68	4.930,32	67
- Técnico em Propriedade Industrial em Saúde Pública - sem Gratificação de Qualificação - NI	2.504,68	4.178,32	67
- Técnico em Propriedade Industrial em Saúde Pública - com Gratificação de Qualificação - NI	2.956,68	4.930,32	67
IPEA - Instituto de Pesquisa Econômica Aplicada			
Carreira			
- Técnico de Planejamento e Pesquisa do IPEA - NS	10.905,76	14.511,60	33
Plano de Cargos do Instituto de Pesquisa Econômica Aplicada			
- Técnico Especializado do IPEA - NS	7.831,25	11.907,74	52
- Médico do IPEA - NS	7.831,25	11.907,74	52
- Cargos de Nível Superior do IPEA - NS (5º art. 120 da Lei 11.890/09)	7.831,25	11.907,74	52
- Cargos de Nível Intermediário do IPEA - NI	4.136,62	6.036,45	46
INEP - Instituto Nacional de Estudos e Pesquisas Educacionais			
Carreira			
- Pesquisador-Tecnologista em Informações e Avaliações Educacionais - sem Retribuição por Titulação - NS	4.723,26	9.721,00	106
- Pesquisador-Tecnologista em Informações e Avaliações Educacionais - Aperfeiçoamento ou Especialização - NS	5.092,26	10.441,00	105
- Pesquisador-Tecnologista em Informações e Avaliações Educacionais - Mestre - NS	5.645,26	11.521,00	104
- Pesquisador-Tecnologista em Informações e Avaliações Educacionais - Doutor - NS	6.310,26	12.817,00	103
- Técnico em Informações Educacionais - sem Gratificação de Qualificação - NI	2.280,02	4.057,19	78
- Técnico em Informações Educacionais - com Gratificação de Qualificação - NI	2.656,02	4.677,19	76
Plano Especial de Cargos do Instituto Nacional de Estudos e Pesquisas Educacionais			
- Cargos de Nível Superior - sem Retribuição por Titulação - NS	3.264,26	6.004,97	84
- Cargos de Nível Superior - Aperfeiçoamento ou Especialização - NS	3.633,26	6.724,97	85
- Cargos de Nível Superior - Mestre - NS	4.186,26	7.804,97	86
- Cargos de Nível Superior - Doutor - NS	4.851,26	9.100,97	88
- Cargos de Nível Intermediário - sem Gratificação de Qualificação - NI	1.803,87	3.407,81	89
- Cargos de Nível Intermediário - com Gratificação de Qualificação - NI	2.179,87	4.027,81	85
- Cargos de Nível Auxiliar - NA	1.484,15	1.650,53	11
INMETRO - Instituto Nacional de Metrologia, Normatização e Qualidade Industrial			
Plano de Carreiras e Cargos do Instituto Nacional de Metrologia, Normatização e Qualidade Industrial			
- Especialista em Metrologia e Qualidade Sênior - Doutor - NS	12.128,55	13.324,35	10
- Pesquisador-Tecnologista em Metrologia e Qualidade - sem Retribuição por Titulação - NS	5.027,00	9.396,71	87
- Pesquisador-Tecnologista em Metrologia e Qualidade - Aperfeiçoamento ou Especialização - NS	5.224,42	9.791,26	87
- Pesquisador-Tecnologista em Metrologia e Qualidade - Mestre - NS	5.498,53	10.356,84	88
- Pesquisador-Tecnologista em Metrologia e Qualidade - Doutor - NS	5.920,49	11.624,46	96
- Analista Executivo em Metrologia e Qualidade - sem Retribuição por Titulação - NS	5.027,00	9.396,71	87
- Analista Executivo em Metrologia e Qualidade - Aperfeiçoamento ou Especialização - NS	5.224,42	9.791,26	87
- Analista Executivo em Metrologia e Qualidade - Mestre - NS	5.498,53	10.356,84	88
- Analista Executivo em Metrologia e Qualidade - Doutor - NS	5.920,49	11.624,46	96
- Assistente Executivo em Metrologia e Qualidade - sem Gratificação de Qualificação - NI	2.504,68	4.178,32	67
- Assistente Executivo em Metrologia e Qualidade - com Gratificação de Qualificação - NI	2.900,51	4.929,85	70
- Técnico em Metrologia e Qualidade - sem Gratificação de Qualificação - NI	2.504,68	4.178,32	67
- Técnico em Metrologia e Qualidade - com Gratificação de Qualificação - NI	2.900,51	4.929,85	70
- Auxiliar Executivo em Metrologia e Qualidade - sem Gratificação de Qualificação - NA	1.108,69	1.947,22	76
- Auxiliar Executivo em Metrologia e Qualidade - com Gratificação de Qualificação - NA	1.173,88	2.061,74	76
INSS - Instituto Nacional do Seguro Social			
- Médico Perito Previdenciário - 40 horas - NS	5.352,77	11.766,44	120
- Médico Perito Previdenciário - 20 horas - NS	2.676,39	5.883,22	120
- Supervisor Médico Pericial - 40 horas - NS	5.352,77	11.766,44	120
- Supervisor Médico Pericial - 20 horas - NS	2.676,39	5.883,22	120
MAPA - Ministério da Agricultura, Pecuária e Abastecimento			
- Fiscal Federal Agropecuário - NS	8.389,60	13.400,00	60
- Agente de Inspeção Sanitária e Industrial de Produtos de Origem Animal/Agente de Atividades Agropecuárias - NI	3.325,44	4.615,40	39
- Técnico de Laboratório - NI	3.325,44	4.615,40	39
- Auxiliar de Laboratório - NA	2.322,23	2.719,69	17
Meio-Ambiente			
Carreira de Especialista em Meio-Ambiente			
- Analista Ambiental - NS	3.886,57	7.715,30	99
- Analista Administrativo - NS	3.886,57	7.715,30	99
- Gestor Ambiental - NS	3.886,57	7.715,30	99
- Gestor Administrativo - NS	3.886,57	7.715,30	99

Tabela 3.4 - Estrutura Salarial das Carreiras da Administração Pública Federal - SIAPE

Posição: março/2009

(continua)

Cargo / Carreira	Vencimentos (R\$ correntes)		
	Inicial	Final (*)	% de Amplitude (**)
- Técnico Ambiental - NI	1.764,94	3.365,79	91
- Técnico Administrativo - NI	1.764,94	3.365,79	91
- Auxiliar Administrativo - NA	1.143,25	1.914,00	67
Plano Especial de Cargos - PECMA			
- Cargos de Nível Superior - NS	3.592,43	7.715,30	115
- Cargos de Nível Intermediário - NI	1.764,94	3.365,79	91
- Cargos de Nível Auxiliar - NA	1.094,17	1.914,00	75
PLANO DE CARREIRA DOS CARGOS TÉCNICO-ADMINISTRATIVOS EM EDUCAÇÃO - IFES			
Cargos de Técnico-Administrativos e Técnico-Marítimos de que trata a Lei nº 7.596/1987 e cargos referidos no § 5º do art. 15 da Lei nº 11.091/2005			
Nível Classificação: A			
Classes de Capacitação I			
- Técnico-Administrativos e de Técnico-Marítimos - Sem Incentivo à Qualificação	802,76	1.364,53	70
- Técnico-Administrativos e de Técnico-Marítimos - Com Incentivo à Qualificação - Direta	883,04	1.637,44	85
- Técnico-Administrativos e de Técnico-Marítimos - Com Incentivo à Qualificação - Indireta	883,04	1.500,98	70
Classes de Capacitação II			
- Técnico-Administrativos e de Técnico-Marítimos - Sem Incentivo à Qualificação	831,66	1.413,65	70
- Técnico-Administrativos e de Técnico-Marítimos - Com Incentivo à Qualificação - Direta	914,83	1.696,38	85
- Técnico-Administrativos e de Técnico-Marítimos - Com Incentivo à Qualificação - Indireta	914,83	1.555,02	70
Classes de Capacitação III			
- Técnico-Administrativos e de Técnico-Marítimos - Sem Incentivo à Qualificação	861,60	1.464,54	70
- Técnico-Administrativos e de Técnico-Marítimos - Com Incentivo à Qualificação - Direta	947,76	1.757,45	85
- Técnico-Administrativos e de Técnico-Marítimos - Com Incentivo à Qualificação - Indireta	947,76	1.610,99	70
Classes de Capacitação IV			
- Técnico-Administrativos e de Técnico-Marítimos - Sem Incentivo à Qualificação	892,62	1.517,26	70
- Técnico-Administrativos e de Técnico-Marítimos - Com Incentivo à Qualificação - Direta	981,88	1.820,71	85
- Técnico-Administrativos e de Técnico-Marítimos - Com Incentivo à Qualificação - Indireta	981,88	1.668,99	70
Nível Classificação: B			
Classes de Capacitação I			
- Técnico-Administrativos e de Técnico-Marítimos - Sem Incentivo à Qualificação	958,04	1.628,47	70
- Técnico-Administrativos e de Técnico-Marítimos - Com Incentivo à Qualificação - Direta	1.005,94	1.954,16	94
- Técnico-Administrativos e de Técnico-Marítimos - Com Incentivo à Qualificação - Indireta	1.053,84	1.872,74	78
Classes de Capacitação II			
- Técnico-Administrativos e de Técnico-Marítimos - Sem Incentivo à Qualificação	992,53	1.687,10	70
- Técnico-Administrativos e de Técnico-Marítimos - Com Incentivo à Qualificação - Direta	1.042,16	2.024,52	94
- Técnico-Administrativos e de Técnico-Marítimos - Com Incentivo à Qualificação - Indireta	1.091,78	1.940,17	78
Classes de Capacitação III			
- Técnico-Administrativos e de Técnico-Marítimos - Sem Incentivo à Qualificação	1.028,26	1.747,83	70
- Técnico-Administrativos e de Técnico-Marítimos - Com Incentivo à Qualificação - Direta	1.079,67	2.097,40	94
- Técnico-Administrativos e de Técnico-Marítimos - Com Incentivo à Qualificação - Indireta	1.131,09	2.010,00	78
Classes de Capacitação IV			
- Técnico-Administrativos e de Técnico-Marítimos - Sem Incentivo à Qualificação	1065,28	1810,76	70
- Técnico-Administrativos e de Técnico-Marítimos - Com Incentivo à Qualificação - Direta	1118,54	2172,91	94
- Técnico-Administrativos e de Técnico-Marítimos - Com Incentivo à Qualificação - Indireta	1171,81	2082,37	78
Nível Classificação: C			
Classes de Capacitação I			
- Técnico-Administrativos e de Técnico-Marítimos - Sem Incentivo à Qualificação	1143,36	1943,48	70
- Técnico-Administrativos e de Técnico-Marítimos - Com Incentivo à Qualificação - Direta	1200,53	2468,22	106
- Técnico-Administrativos e de Técnico-Marítimos - Com Incentivo à Qualificação - Indireta	1200,53	2332,18	94
Classes de Capacitação II			
- Técnico-Administrativos e de Técnico-Marítimos - Sem Incentivo à Qualificação	1184,52	2013,44	70
- Técnico-Administrativos e de Técnico-Marítimos - Com Incentivo à Qualificação - Direta	1243,75	2557,07	106
- Técnico-Administrativos e de Técnico-Marítimos - Com Incentivo à Qualificação - Indireta	1243,75	2416,13	94
Classes de Capacitação III			
- Técnico-Administrativos e de Técnico-Marítimos - Sem Incentivo à Qualificação	1227,16	2085,93	70
- Técnico-Administrativos e de Técnico-Marítimos - Com Incentivo à Qualificação - Direta	1288,52	2649,13	106
- Técnico-Administrativos e de Técnico-Marítimos - Com Incentivo à Qualificação - Indireta	1288,52	2503,12	94
Classes de Capacitação IV			
- Técnico-Administrativos e de Técnico-Marítimos - Sem Incentivo à Qualificação	1271,34	2161,02	70
- Técnico-Administrativos e de Técnico-Marítimos - Com Incentivo à Qualificação - Direta	1334,91	2744,5	106
- Técnico-Administrativos e de Técnico-Marítimos - Com Incentivo à Qualificação - Indireta	1334,91	2593,22	94
Nível Classificação: D			
Classes de Capacitação I			
- Técnico-Administrativos e de Técnico-Marítimos - Sem Incentivo à Qualificação	1.364,53	2.319,41	70
- Técnico-Administrativos e de Técnico-Marítimos - Com Incentivo à Qualificação - Direta	1.473,69	3.525,50	139
- Técnico-Administrativos e de Técnico-Marítimos - Com Incentivo à Qualificação - Indireta	1.432,76	3.131,20	119
Classes de Capacitação II			
- Técnico-Administrativos e de Técnico-Marítimos - Sem Incentivo à Qualificação	1.413,65	2.402,91	70
- Técnico-Administrativos e de Técnico-Marítimos - Com Incentivo à Qualificação - Direta	1.526,74	3.652,42	139
- Técnico-Administrativos e de Técnico-Marítimos - Com Incentivo à Qualificação - Indireta	1.484,33	3.243,93	119
Classes de Capacitação III			
- Técnico-Administrativos e de Técnico-Marítimos - Sem Incentivo à Qualificação	1.464,54	2.489,42	70
- Técnico-Administrativos e de Técnico-Marítimos - Com Incentivo à Qualificação - Direta	1.481,70	3.783,92	155
- Técnico-Administrativos e de Técnico-Marítimos - Com Incentivo à Qualificação - Indireta	1.537,77	3.360,72	119

Tabela 3.4 - Estrutura Salarial das Carreiras da Administração Pública Federal - SIAPE

Posição: março/2009

(continua)

Cargo / Carreira	Vencimentos (R\$ correntes)		
	Inicial	Final (*)	% de Amplitude (**)
Classes de Capacitação IV			
- Técnico-Administrativos e de Técnico-Marítimos - Sem Incentivo à Qualificação	1.517,26	2.579,04	70
- Técnico-Administrativos e de Técnico-Marítimos - Com Incentivo à Qualificação - Direta	1.638,64	3.920,14	139
- Técnico-Administrativos e de Técnico-Marítimos - Com Incentivo à Qualificação - Indireta	1.593,12	3.481,70	119
Nível Classificação: E			
Classes de Capacitação I			
- Técnico-Administrativos e de Técnico-Marítimos - Sem Incentivo à Qualificação	1.747,83	2.970,96	70
- Técnico-Administrativos e de Técnico-Marítimos - Com Incentivo à Qualificação - Direta	2.219,74	5.199,18	134
- Técnico-Administrativos e de Técnico-Marítimos - Com Incentivo à Qualificação - Indireta	2.097,40	4.456,44	112
Classes de Capacitação II			
- Técnico-Administrativos e de Técnico-Marítimos - Sem Incentivo à Qualificação	1.810,76	3.077,91	70
- Técnico-Administrativos e de Técnico-Marítimos - Com Incentivo à Qualificação - Direta	2.299,67	5.386,34	134
- Técnico-Administrativos e de Técnico-Marítimos - Com Incentivo à Qualificação - Indireta	2.172,91	4.616,87	112
Classes de Capacitação III			
- Técnico-Administrativos e de Técnico-Marítimos - Sem Incentivo à Qualificação	1.875,94	3.188,72	70
- Técnico-Administrativos e de Técnico-Marítimos - Com Incentivo à Qualificação - Direta	2.382,44	5.580,26	134
- Técnico-Administrativos e de Técnico-Marítimos - Com Incentivo à Qualificação - Indireta	2.251,13	4.783,08	112
Classes de Capacitação IV			
- Técnico-Administrativos e de Técnico-Marítimos - Sem Incentivo à Qualificação	1.943,48	3.303,51	70
- Técnico-Administrativos e de Técnico-Marítimos - Com Incentivo à Qualificação - Direta	2.468,22	5.781,14	134
- Técnico-Administrativos e de Técnico-Marítimos - Com Incentivo à Qualificação - Indireta	2.332,18	4.955,27	112
Plano de Carreira e Cargos da Agência Brasileira de Inteligência - ABIN			
Carreira			
- Oficial de Inteligência - NS	9.713,13	13.468,76	39
- Oficial Técnico de Inteligência - NS	8.741,82	12.121,88	39
- Agente Técnico de Inteligência - NI	4.012,54	5.564,01	39
- Agente de Inteligência - NI	4.458,38	6.182,23	39
Grupo Informações da ABIN			
- Instrutor de Informações - NS	7.720,17	12.117,88	57
- Demais Cargos de Nível Superior do Grupo Informações da ABIN (exceto Cargo de Instrutor de Informações) - NS	7.125,84	11.313,42	59
- Monitor de Informação do Grupo Informações - NI	3.582,23	5.472,17	53
- Demais Cargos de Nível Intermediário do Grupo Informações (exceto Monitor de Informações) - NI	3.403,49	5.191,60	53
Grupo Apoio da ABIN			
- Cargos de Nível Superior - NS	3.638,55	6.064,70	67
- Cargos de Nível Intermediário - NI	2.899,97	3.610,00	24
- Cargos de Nível Auxiliar - NA	2.084,85	2.208,84	6
Plano de Carreira dos Cargos de Reforma e Desenvolvimento Agrário			
Carreira			
- Engenheiro Agrônomo da Carreira de Perito Federal Agrário - NS	4.001,37	6.580,51	64
Plano de Cargos de Reforma e Desenvolvimento Agrário			
- Analista Reforma e Desenvolvimento Agrário/Analista Administrativo/Cargos do art. 2º da Lei nº 11.090/2005 - NS	3.013,61	5.067,08	68
- Técnico em Reforma e Desenvolvimento Agrário/Técnico Administrativo/Cargos do art. 2º da Lei nº 11.090/2005 - NI	2.013,62	2.832,21	41
- Cargos do art. 2º da Lei nº 11.090/2005 - NA	1.867,16	2.144,00	15
Plano de Carreiras e Cargos de Ciência, tecnologia, Produção e Inovação em Saúde Pública da FIOCRUZ			
Plano de Carreiras e Cargos de Ciência, tecnologia, Produção e Inovação em Saúde Pública			
- Especialista - Doutor - NS	11.647,60	12.327,00	6
- Pesquisador em Saúde Pública - sem Retribuição por Titulação - NS	4.925,67	8.231,00	67
- Pesquisador em Saúde Pública - Aperfeiçoamento ou Especialização - NS	5.475,67	9.110,00	66
- Pesquisador em Saúde Pública - Mestre - NS	6.329,67	10.480,00	66
- Pesquisador em Saúde Pública - Doutor - NS	7.486,67	12.327,00	65
- Analista de Gestão em Saúde / Tecnologista em Saúde Pública - sem Retribuição por Titulação - NS	4.376,32	8.231,00	88
- Analista de Gestão em Saúde / Tecnologista em Saúde Pública - Aperfeiçoamento ou Especialização - NS	4.858,32	9.110,00	88
- Analista de Gestão em Saúde / Tecnologista em Saúde Pública - Mestre - NS	5.609,32	10.480,00	87
- Analista de Gestão em Saúde / Tecnologista em Saúde Pública - Doutor - NS	6.622,32	12.327,00	86
- Cargos Referidos no Artº 28 da Lei nº 11.355/06 - sem Retribuição por Titulação- NS	3.782,52	8.231,00	118
- Cargos Referidos no Artº 28 da Lei nº 11.355/06 - Aperfeiçoamento ou Especialização - NS	4.197,52	9.110,00	117
- Cargos Referidos no Artº 28 da Lei nº 11.355/06 - Mestre - NS	4.847,52	10.480,00	116
- Cargos Referidos no Artº 28 da Lei nº 11.355/06 - Doutor - NS	5.721,52	12.327,00	115
- Assistente Técnico/Técnico em Saúde Pública - sem Gratificação de Qualificação - NI	2.125,88	3.633,14	71
- Assistente Técnico/Técnico em Saúde Pública - Aperfeiçoamento ou Especialização - NI	2.509,88	4.227,14	68
- Assistente Técnico/Técnico de Saúde Pública - Mestre - NI	2.873,88	4.904,14	71
- Assistente Técnico/Técnico de Saúde Pública - Doutor - NI	3.620,88	6.177,14	71
- Cargos Referidos no Artº 28 da Lei nº 11.355/06 - sem Gratificação de Qualificação - NI	1.836,59	3.633,14	98
- Cargos Referidos no Artº 28 da Lei nº 11.355/06 - Aperfeiçoamento ou Especialização - NI	2.168,59	4.287,14	98
- Cargos Referidos no Artº 28 da Lei nº 11.355/06 - Mestre - NI	2.481,59	4.904,14	98
- Cargos Referidos no Artº 28 da Lei nº 11.355/06 - Doutor - NI	3.126,59	6.177,14	98
PCC - Plano de Classificação de Cargos			
- Engenheiro Agrônomo (exceto INCRA) Farmacêutico e Químico do PGPE - NS	1.874,59	2.479,66	32
- Cargos de Nível Superior - NS	1.811,27	2.364,04	31
- Cargos de Nível Intermediário - NI	1.532,67	1.635,41	7
- Cargos de Nível Auxiliar - NA	1.380,47	1.445,81	5
Plano Especial de Cargos da Cultura			
- Cargos de Nível Superior - NS	2.841,42	4.624,00	63

Tabela 3.4 - Estrutura Salarial das Carreiras da Administração Pública Federal - SIAPE

Posição: março/2009

(continua)

Cargo / Carreira	Vencimentos (R\$ correntes)		
	Inicial	Final (*)	% de Amplitude (**)
- Cargos de Nível Intermediário - NI	2.030,02	2.598,11	28
- Cargos de Nível Auxiliar - NA	1.727,16	1.813,56	5
PECEFAZ - Plano Especial de Cargos do Ministério da Fazenda			
- Cargos de Nível Superior - NS	3.225,42	5.650,00	75
- Cargos de Nível Intermediário - NI	2.386,02	3.147,77	32
- Cargos de Nível Auxiliar - NA	1.880,46	2.160,78	15
PGPE - Plano Geral de Cargos do Poder Executivo			
- Engenheiro Agrônomo (exceto INCRA) Farmacêutico e Químico do PGPE - NS	2.588,51	3.520,66	36
- Cargos de Nível Superior - NS	2.519,00	3.405,04	35
- Cargos de Nível Intermediário - NI	1.947,07	2.448,44	26
- Cargos de Nível Auxiliar - NA	1.675,16	1.798,56	7
Penitenciária Federal			
- Especialista em Assistência Penitenciária - NS	4.217,00	6.087,71	44
- Agente Penitenciário Federal - NI	4.034,84	6.750,00	67
- Técnico de Apoio à Assistência Penitenciária - NI	2.855,97	4.040,70	41
Polícia Federal			
Carreira			
- Delegado de Polícia Federal - NS	13.368,68	19.699,82	47
- Perito Criminal Federal - NS	13.368,68	19.699,82	47
- Escrivão de Polícia Federal	7.514,33	11.879,08	58
- Agente de Polícia Federal	7.514,33	11.879,08	58
- Papiloscopista Policial Federal	7.514,33	11.879,08	58
Plano Especial de Cargos do Departamento de Polícia Federal			
- Nível Superior - NS	2.590,29	4.190,00	62
- Nível Intermediário - NI	2.476,98	2.790,00	13
- Nível Auxiliar - NA	2.094,63	2.188,84	4
Polícia Rodoviária Federal			
- Policial Rodoviário Federal - NI	5.447,44	8.852,04	62
Plano Especial de Cargos do Departamento de Polícia Rodoviária Federal			
- Cargos de Nível Superior - NS	2.590,29	4.190,00	62
- Cargos de Nível Intermediário - NI	2.476,98	2.790,00	13
- Cargos de Nível Auxiliar - NA	2.094,63	2.188,84	4
Previdenciária			
- Analista Previdenciário - NS	1.994,07	2.591,85	30
- Cargos de Nível Superior (referenciados no art. 2º da Lei nº 10.855/2004) - NS	1.994,07	2.591,85	30
- Técnico Previdenciário e Cargos de Nível Intermediário - NI	1.659,47	1.734,41	5
- Cargos de Nível Intermediário (referenciados no art. 2º da Lei nº 10.855/2004) - NI	1.659,47	1.734,41	5
- Cargos de Nível Auxiliar (referenciados no art. 2º da Lei nº 10.855/2004) - NA	1.576,87	1.631,81	3
Previdência, Saúde e Trabalho			
- Cargos dos servidores - art. 1º da Lei nº 11.355/2006 que optaram pela Carreira da Previdência, da Saúde e do Trabalho - NS	2.222,72	3.786,39	70
- Cargos dos servidores - art. 1º da Lei nº 11.355/2006 que optaram pela Carreira da Previdência, da Saúde e do Trabalho - NI	1.910,95	2.479,55	30
- Cargos dos servidores - art. 1º da Lei nº 11.355/2006 que optaram pela Carreira da Previdência, da Saúde e do Trabalho - NA	1.732,17	1.798,57	4
- Médico e Médico Saúde Pública (40hs) - NS	4.285,38	7.631,89	78
- Médico e Médico Saúde Pública (20hs) - NS	3.139,46	5.495,50	75
- Sanitarista - NS	3.139,46	5.495,50	75
Plano de Carreiras e Cargos do Instituto Evandro Chagas e Centro Nacional de Primatas			
Plano de Carreiras e cargos de Pesquisa e Investigação Biomédica em Saúde Pública			
- Especialista em Pesquisa e Investigação Biomédica em Saúde Pública (cargo isolado de provimento efetivo) Doutor - NS	11.843,60	12.327,00	4
- Pesquisador em Saúde Pública - sem Retribuição por Titulação - NS	4.360,87	7.251,00	66
- Pesquisador em Saúde Pública - Aperfeiçoamento ou Especialização - NS	5.161,87	8.556,00	66
- Pesquisador em Saúde Pública - Mestre - NS	5.917,87	9.789,00	65
- Pesquisador em Saúde Pública - Doutor - NS	7.474,87	12.327,00	65
- Analista de Gestão em Pesquisa/Tecnologista em Pesquisa e Investigação Biomédica - sem Retribuição por Titulação - NS	3.860,32	7.251,00	88
- Analista de Gestão em Pesquisa/Tecnologista em Pesquisa e Investigação Biomédica - Aperfeiçoamento ou Especialização - NS	4.558,32	8.556,00	88
- Analista de Gestão em Pesquisa/Tecnologista em Pesquisa e Investigação Biomédica - Mestre - NS	5.218,32	9.789,00	88
- Analista de Gestão em Pesquisa/Tecnologista em Pesquisa e Investigação Biomédica - Doutor - NS	6.576,32	12.327,00	87
- Demais Cargos do Plano de Carr. e Cargos de Pesq. e Invest. Bioméd. em Saúde Pública - sem Retribuição por Titulação - NS	3.335,32	7.251,00	117
- Demais Cargos do Plano de Carr. e Cargos de Pesq. e Invest. Bioméd. em Saúde Pública - Aperfeiçoamento ou Especialização - NS	3.937,32	8.556,00	117
- Demais Cargos do Plano de Carreiras e Cargos de Pesq. e Invest. Bioméd. em Saúde Pública - Mestre - NS	4.506,32	9.789,00	117
- Demais Cargos do Plano de Carreiras e Cargos de Pesq. e Invest. Bioméd. em Saúde Pública - Doutor - NS	5.678,32	12.327,00	117
- Assistente Técnico de Gestão em Pesquisa e Investigação Biomédica - sem Gratificação de Qualificação - NI	2.125,88	3.633,14	71
- Assistente Técnico de Gestão em Pesquisa e Investigação Biomédica - Aperfeiçoamento ou Especialização - NI	2.509,88	4.287,14	71
- Assistente Técnico de Gestão em Pesquisa e Investigação Biomédica - Mestre - NI	2.873,88	4.904,14	71
- Assistente Técnico de Gestão em Pesquisa e Investigação Biomédica - Doutor - NI	3.620,88	6.177,14	71

Tabela 3.4 - Estrutura Salarial das Carreiras da Administração Pública Federal - SIAPE

Posição: março/2009

Cargo / Carreira	Vencimentos (R\$ correntes)		
	Inicial	Final (*)	% de Amplitude (**)
- Técnico em Pesquisa e Investigação Biomédica - sem Gratificação de Qualificação - NI	2.125,88	3.633,14	71
- Técnico em Pesquisa e Investigação Biomédica - Aperfeiçoamento ou Especialização - NI	2.509,88	4.287,14	71
- Técnico em Pesquisa e Investigação Biomédica- Mestre - NI	2.873,88	4.904,14	71
- Técnico em Pesquisa e Investigação Biomédica - Doutor - NI	3.620,88	6.177,14	71
- Demais Cargos do Plano de Carr. e Cargos de Pesq. e Invest. Bioméd. em Saúde Pública - sem Gratificação de Qualificação - NI	1.836,59	3.633,14	98
- Demais Cargos do Plano de Carr. e Cargos de Pesq. e Invest. Bioméd. em Saúde Pública - Aperfeiçoamento ou Especialização - NI	2.168,59	4.287,14	98
- Demais Cargos do Plano de Carreiras e Cargos de Pesq. e Invest. Bioméd. em Saúde Pública - Mestre - NI	2.481,59	4.904,14	98
- Demais Cargos do Plano de Carreiras e Cargos de Pesq. e Invest. Bioméd. em Saúde Pública - Doutor - NI	3.126,59	6.177,14	98
- Auxiliar em Pesquisa e Investigação Biomédica em Saúde Pública - sem Gratificação de Qualificação - NA	1.320,68	1.933,35	46
- Auxiliar em Pesquisa e Investigação Biomédica em Saúde Pública - Aperfeiçoamento ou Especialização - NA	1.488,68	2.160,35	45
- Demais Cargos do Plano de Carr. e Cargos de Pesq. e Invest. Bioméd. em Saúde Pública - sem Gratificação de Qualificação - NA	1.640,25	1.933,35	18
- Demais Cargos do Plano de Carr. e Cargos de Pesq. e Invest. Bioméd. em Saúde Pública - Aperfeiçoamento ou Especialização - NA	1.855,25	2.160,35	16
Quadro de Pessoal da Advocacia-Geral da União			
- Quadro de Pessoal da AGU - NS	3.282,89	4.925,50	50
- Quadro de Pessoal da AGU - NI	2.480,69	2.951,25	19
- Quadro de Pessoal da AGU - NA	2.168,06	2.357,86	9
Seguridade Social e do Trabalho			
- Cargos dos servidores, art. 1º da Lei nº 11.355/2006 que não optaram pela Carreira da Previdência, da Saúde e do Trabalho - NS	1.900,47	2.482,85	31
- Cargos dos servidores, art. 1º da Lei nº 11.355/2006 que não optaram pela Carreira da Previdência, da Saúde e do Trabalho - NI	1.589,07	1.654,41	4
- Cargos dos servidores, art. 1º da Lei nº 11.355/2006 que não optaram pela Carreira da Previdência, da Saúde e do Trabalho - NA	1.499,27	1.542,81	3
- Médico e Médico Saúde Pública (40hs) - NS	2.984,67	4.011,83	34
- Médico e Médico Saúde Pública (20hs) - NS	1.900,47	2.482,85	31
- Sanitarista - NS	2.234,07	2.953,31	32
Seguro Social			
- Analista do Seguro Social - NS	3.586,26	6.068,36	69
- Agente de Serviços Diversos, Técnico de Serviços Diversos e Técnico do Seguro Social - NI	2.494,70	4.372,88	75
- Auxiliar de Serviços Diversos - NA	1.634,21	1.830,47	12
SUFRAMA - Superintendência da Zona Franca de Manaus			
Plano Especial de Cargos da Superintendência da Zona Franca de Manaus			
- Cargos de Nível Superior - sem Gratificação de Qualificação - NS	3.264,26	5.448,03	67
- Cargos de Nível Superior - com Gratificação de Qualificação de 10% - NS	3.683,16	5.866,93	59
- Cargos de Nível Superior - com Gratificação de Qualificação de 20% - NS	4.102,07	6.285,84	53
- Cargos de Nível Intermediário - NI	1.803,87	3.082,59	71
- Cargos de Nível Auxiliar - NA	1.484,15	1.650,53	11
SUSEP - Superintendência de Seguros Privados			
- Analista Técnico da SUSEP - NS	10.905,76	14.511,60	33
- Analista Técnico do Quadro Suplementar da SUSEP - NS	7.831,25	11.907,74	52
- Agente Executivo da SUSEP - NI	4.136,62	6.036,45	46
- Demais Cargos de Nível Intermediário da SUSEP- NI	4.136,62	6.036,45	46
Tecnologia Militar			
- Analista / Engenheiro de Tecnologia Militar / Quadro de Pes. Civil das Organiz. Militares - sem Retribuição por Titulação - NS	3.545,27	6.359,32	79
- Analista / Engenheiro de Tecnologia Militar / Quadro de Pes. Civil das Organiz. Militares - Aperfeiçoam. ou Especialização - NS	4.243,27	7.664,32	81
- Analista / Engenheiro de Tecnologia Militar / Quadro de Pes. Civil das Organiz. Militares - Mestre - NS	4.903,27	8.897,32	81
- Analista / Engenheiro de Tecnologia Militar / Quadro de Pes. Civil das Organiz. Militares - Doutor - NS	6.261,27	11.435,32	83
- Técnico de Tecnologia Militar e Quadro de Pes. Civil das Organiz. Militares - sem Gratificação de Qualificação- NI	2.349,27	3.463,10	47
- Técnico de Tecnologia Militar e Quadro de Pes. Civil das Organiz. Militares - Aperfeiçoam. ou Especialização - NI	2.733,27	4.117,10	51
- Técnico de Tecnologia Militar e Quadro de Pes. Civil das Organiz. Militares - Mestre- NI	3.097,27	4.734,10	53
- Técnico de Tecnologia Militar e Quadro de Pes. Civil das Organiz. Militares - Doutor- NI	3.844,27	6.007,10	56
- Quadro de Pessoal Civil das Organizações Militares - NA	2.271,67	2.560,38	13
Tribunal Marítimo			
- Juiz-Presidente e Juiz-Tribunal Marítimo - NS	13675,45	14504,25	6

Fonte: SRH/MP.

NS - Nível Superior / NI - Nível Intermediário / NA - Nível Auxiliar

(*) Limitado ao subsídio mensal dos Ministros do Supremo Tribunal Federal (art.1 da Emenda Constitucional nº 41 de 19.12.2003).

(**) A amplitude corresponde à diferença percentual entre a menor e a maior remuneração de uma carreira

Inicial - É o vencimento básico correspondente classe e padrão inicial de cada cargo público.

Final - É o limite máximo do maior vencimento fixado no art. 1º da EC nº 41, de 19.12.2003 e CF art.37 inciso XI.

Nos Cargos/Carreiras no Inicial - considerado com 80 pontos e Final com 100 pontos

Nas Agências Reguladoras - no Inicial considerado sem GQ (80 pontos) e Final com GQ de 20% (100 pontos)

Todas as Legislações pertinentes (Decretos Leis, Leis, Leis Delegadas, Medidas Provisórias, Portaria, Resoluções, Atos Regimentar) aos cargos/carreiras acima, encontram-se na Tabela de Remuneração dos Servidores Públicos Federais (<http://www.servidor.gov.br/publicacao/index.htm>)

Tabela 3.5 - Estrutura Salarial das Carreiras e Cargos do Corpo de Bombeiros Militar, Polícia Militar e Polícia Civil do Governo do Distrito Federal e dos Ex- Territórios - SIAPE

Cargo / Carreira / Posto / Graduação	Vencimentos (R\$ correntes)		
	Inicial	Final	% de Amplitude ¹
Posição - março/2009			
Corpo de Bombeiros Militar e Polícia Militar do Distrito Federal			
Corpo de Bombeiros Militar e Polícia Militar do Distrito Federal (Oficiais)			
- Superiores	11.776,88	13.960,34	19
- Intermediários	9.868,47	9.868,47	0
- Subalternos	7.961,16	8.504,22	7
Corpo de Bombeiros Militar e Polícia Militar do Distrito Federal (Praças)			
- Especiais	2.555,86	6.859,57	168
- Graduados	3.830,29	6.667,11	74
- Demais Praças	2.555,86	3.572,05	40
Polícia Civil do Distrito Federal			
- Perito Criminal e Perito Médico-Legista - NS	13.368,68	19.699,82	47
- Agente de Polícia	7.514,33	11.879,08	58
- Escrivão de Polícia	7.514,33	11.879,08	58
- Papiloscopista Policial	7.514,33	11.879,08	58
- Agente Penitenciário	7.514,33	11.879,08	58
Polícia do Distrito Federal			
- Delegado de Polícia do Distrito Federal - NS	13.368,68	19.699,82	47
Corpo de Bombeiros Militar e Polícia Militar dos Ex-Territórios			
Corpo de Bombeiros Militar e Polícia Militar dos Ex-Territórios (Oficiais) (*)			
- Superiores	8.441,14	10.179,40	21
- Intermediários	7.056,46	7.056,46	0
- Subalternos	5.601,68	5.972,03	7
Corpo de Bombeiros Militar e Polícia Militar dos Ex-Territórios (Praças) (*)			
- Especiais	1.697,94	4.772,81	181
- Graduados	2.517,16	4.651,55	85
- Demais Praças	1.697,94	2.318,24	37
Polícia Civil dos Ex-Territórios (**)			
- Delegado de Polícia Civil - NS	13.368,68	19.699,82	47
- Perito Criminal Civil - NS	13.368,68	19.699,82	47
- Médico-Legista Civil- NS	13.368,68	19.699,82	47
- Técnico em Medicina Legal Civil- NS	13.368,68	19.699,82	47
- Técnico em Polícia Criminal Civil - NS	13.368,68	19.699,82	47
- Escrivão de Polícia Civil	7.514,33	11.879,08	58
- Agente de Polícia Civil	7.514,33	11.879,08	58
- Datiloscopista Policial Civil	7.514,33	11.879,08	58
- Auxiliar Operacional de Perito Criminal Civil	7.514,33	11.879,08	58
- Guarda de Presídio Civil	7.514,33	11.879,08	58
- Escrevente Policial Civil	7.514,33	11.879,08	58
- Investigador de Polícia Civil	7.514,33	11.879,08	58
- Agente Carcerário Civil - NS	7.514,33	11.879,08	58

Fonte: SRH/MP.

NS - Nível Superior / NI - Nível Intermediário

1 - A amplitude corresponde à diferença percentual entre a menor e a maior remuneração de uma carreira

(*) Polícia Militar e do Corpo de Bombeiros Militar dos antigos Territórios Fed. do Amapá, Rondônia e Roraima e do antigo Distrito Federal (art. 24 da lei 11.356/2006)

(**) Policial Civil dos Extintos territórios do Acre, Amapá, Rondônia e Roraima (art. 1º da lei 11.358/2006)

Concursos

4 Seção

As informações apresentadas nesta seção dizem respeito ao Ingresso no Serviço Público Federal (através de concurso Público) por:

- Carreira/Cargos;
- Nível de escolaridade do cargo;
- Idade média;
- Contratação Temporária.

A fonte dos dados encontrados nesta seção é o Sistema Integrado de Administração de Recursos Humanos - SIAPE por meio da Secretaria de Recursos Humanos do Ministério do Planejamento, Orçamento e Gestão.

abela 4.1 - Ingressos no Serviço Público Federal - por concurso público - SIAPE

(Continua)

Cargo / Carreira	1995	1996	1997	1998	1999	2000	2001	2002	2003	2004	2005	2006	2007	2008	2009 ¹	Total
	163	370	334	565	308	-	75	2	80	516	254	344	186	259	80	3.536
- Analista de Comércio Exterior - NS	-	-	-	-	87	-	75	-	42	15	-	-	-	-	35	254
- Analista de Planejamento Orçamento - NS	-	39	28	92	94	-	-	-	-	98	-	27	6	-	33	417
- Analista de Finanças e Controle - NS	45	83	92	176	-	-	-	1	38	249	229	214	147	128	12	1.414
- Especialista Políticas Pub Gestão Governamental - NS	-	52	84	106	127	-	-	1	-	115	6	99	33	-	0	623
- Analista do Seguro Social - NS	-	33	25	36	-	-	-	-	-	-	-	-	-	-	0	94
- Cargos de Nível Intermediário - NI	114	163	104	155	-	-	-	-	-	-	-	1	-	-	0	668
- Cargos de Nível Superior do IPEA	-	-	1	-	-	-	-	-	-	-	19	3	-	-	0	23
- Cargos de Nível Intermediário do IPEA	4	-	-	-	-	-	-	-	-	39	-	-	-	-	0	43
Auditoria	2.507	624	1.569	1.100	681	3	122	9	31	1.120	54	2.191	329	0	0	10.340
- Auditor-Fiscal da Receita - NS	271	1	1.174	133	577	2	-	5	12	241	-	723	20	-	0	3.159
- Técnico da Receita Federal do Brasil	1.304	135	200	503	-	1	-	4	17	502	-	1.468	8	-	0	4.142
- Auditor-Fiscal da Previdência Social - NS	400	5	179	421	-	-	122	-	2	234	-	-	-	-	0	1.364
- Auditor-Fiscal do Trabalho - Segurança no Trabalho - NS	-	-	-	40	19	-	-	-	-	-	-	-	-	-	0	60
- Auditor-Fiscal do Trabalho - Legislação do Trabalho - NS	532	483	16	3	85	-	-	-	-	143	54	-	-	-	0	1.615
Diplomacia	18	84	33	159	22	25	31	-	3	49	290	83	179	187	54	1.217
- 3º Secretário a Ministro 1ª Classe - NS	12	43	33	28	20	25	31	-	3	49	25	80	80	93	0	522
- Oficial de Chancelaria - NS	5	41	-	131	2	-	-	-	-	-	186	3	99	0	0	467
- Assistente de Chancelaria - NI	1	-	-	-	-	-	-	-	-	-	79	-	-	-	54	228
Jurídica	137	148	363	297	22	628	220	8	621	387	398	146	754	600	57	4.786
- Procurador Autárquico do INSS - NS	2	3	180	121	1	201	-	-	-	-	-	-	-	-	0	508
- Procurador Federal - NS	-	-	-	-	-	-	1	8	346	382	16	2	467	235	27	1.484
- Procurador da Fazenda Nacional - NS	7	-	-	73	-	-	-	-	105	5	56	60	196	295	1	798
- Advogado/Assistente Jurídico AGU - NS	-	33	1	-	-	421	219	-	170	-	324	70	91	1	0	1.330
- Advogado/Procurador de Autarquias e Fundações - NS	128	112	182	103	21	6	-	-	-	-	-	-	-	-	0	552
- Defensor Público - NS	-	-	-	-	-	-	-	-	-	-	2	14	0	69	29	114
Polícia Federal	131	512	1.013	111	676	116	21	4	741	84	720	1.191	709	506	208	6.743
- Delegado - NS	46	132	17	14	170	25	4	-	168	21	-	164	135	92	2	990
- Perito - NS	21	76	12	5	29	-	-	-	76	16	56	120	97	41	0	549
- Papiloscopista - NI	-	-	-	-	28	-	-	1	2	-	277	-	-	-	0	309
- Escrivão	64	40	399	29	3	66	2	-	211	25	1	266	164	31	0	1.301
- Agente	-	264	585	63	446	25	15	3	284	22	386	641	313	341	206	3.594
Agente Penitenciário Federal	-	-	-	-	-	-	-	-	-	-	-	340	10	0	0	350
Policial Rodoviário Federal - NI	233	942	2	-	383	35	20	-	35	365	1.487	839	9	2	0	4.352
Plano Especial do Departamento da Polícia Federal³	-	-	-	-	-	-	-	-	-	1.356	303	131	0	1	0	1.791
- Cargos de Nível Superior - NS	-	-	-	-	-	-	-	-	-	129	65	17	-	-	0	211
- Cargos de Nível Intermediário - NI	-	-	-	-	-	-	-	-	-	1.227	238	114	-	-	0	1.580
- Cargos de Nível Auxiliar - NA	-	-	-	-	-	-	-	-	-	-	-	-	-	-	-	0
Plano Especial do Depart. Nac. de Produção Mineral	-	-	-	-	-	-	-	-	-	-	-	182	55	21	1	259
- Especialista em Recursos Minerais - NS	-	-	-	-	-	-	-	-	-	-	-	156	3	14	1	174
- Analista Administrativo - NS	-	-	-	-	-	-	-	-	-	-	-	-	10	1	0	11
- Técnico em Atividade de Mineração - NI	-	-	-	-	-	-	-	-	-	-	-	26	1	2	0	29
- Técnico Administrativo - NI	-	-	-	-	-	-	-	-	-	-	-	-	41	4	0	45
Pesquisa em Ciência & Tecnologia	597	666	266	327	66	49	7	1	80	408	334	479	79	151	57	3.567
- Analista - NS	29	85	48	71	9	8	-	1	56	99	99	58	21	79	20	683
- Tecnologista - NS	88	140	106	90	11	1	-	-	18	91	127	101	7	11	3	794
- Pesquisador - NS	61	60	57	60	1	39	7	-	-	46	25	38	23	7	5	429
- Assistente - NI	168	161	21	43	12	-	-	-	-	-	-	8	-	-	24	438
- Técnico - NI	134	218	34	62	33	1	-	-	6	172	83	274	28	53	5	1.103
- Auxiliar Técnico - NA	5	2	-	-	-	-	-	-	-	-	-	-	-	-	0	7
- Auxiliar - NA	112	-	-	1	-	-	-	-	-	-	-	-	-	-	0	113
Reforma Agrária	-	-	71	-	1	-	-	-	-	321	151	516	187	228	0	1.475
- Engenheiro Agrônomo - NS	-	-	71	-	-	-	-	-	-	104	58	119	32	96	0	480
- Cargos de Nível Superior - NS	-	-	-	-	1	-	-	-	-	217	93	289	114	131	0	845
- Cargos de Nível Intermediário - NI	-	-	-	-	-	-	-	-	-	-	-	108	41	1	0	150
- Cargos de Nível Auxiliar - NA	-	-	-	-	-	-	-	-	-	-	-	-	-	-	0	0

Tabela 4.1 - Ingressos no Serviço Público Federal - por concurso público - SIAPE

Cargo / Carreira	(Continuação)																Total
	1995	1996	1997	1998	1999	2000	2001	2002	2003	2004	2005	2006	2007	2008	2009 ¹		
Fiscalização	-	1	1	217	16	-	-	-	73	173	1.375	1.234	656	293	0	4.039	
- Médico do Trabalho - 40 Horas Mtb - NS	-	-	-	47	15	-	-	-	-	-	-	-	-	-	0	62	
- Supervisor Médico Pericial - NS	-	-	-	170	1	-	-	-	-	-	-	-	-	-	0	171	
- Perito Médico da Previdência Social - NS	-	-	-	-	-	-	-	-	-	1.273	1.234	306	196	0	3.009		
- Engenheiro Agrônomo - MAARA - NS	-	1	1	-	-	-	-	-	-	-	-	-	-	0	2		
- Fiscal Federal Agropecuário	-	-	-	-	-	-	-	73	173	102	-	350	97	0	795		
MAPA - Minist. Agricultura, Pec. e Abastecimento	-	-	-	-	-	-	-	-	-	-	-	-	340	0	340		
- Agente de Insp. Sanit. e Ind. de Prod Origem Animal - NI	-	-	-	-	-	-	-	-	-	-	-	-	340	0	340		
Previdência, Saúde e Trabalho ¹¹	-	-	-	-	-	-	-	-	-	-	2.796	1.009	344	362	4.511		
- Cargos de Nível Superior - NS	-	-	-	-	-	-	-	-	-	-	1.478	538	236	20	2.272		
- Cargos de Nível Intermediário - NI	-	-	-	-	-	-	-	-	-	-	1.318	471	108	342	2.239		
Docente	2.604	3.131	3.387	3.124	620	601	122	6	472	2.287	2.153	4.011	1.862	5.619	3.349	33.348	
- Professor Superior - NS	1.509	1.950	2.411	2.140	537	522	119	6	267	1.770	1.497	3.269	1.050	4.187	2.587	23.821	
- Professor de 1º e 2º graus - NS	1.095	1.181	976	984	83	79	3	-	205	517	656	742	812	469	0	7.802	
Magistério do Ensino Básico Técn. e Tecnológico	-	-	-	-	-	-	-	-	-	-	-	-	-	938	761	1.699	
- Professor do Ensino Básico, Técnico e Tecnológico	-	-	-	-	-	-	-	-	-	-	-	-	-	932	761	1.693	
- Prof. Ensino Básico, Técn. e Tecnológico - Substituto	-	-	-	-	-	-	-	-	-	-	-	-	-	6	0	6	
Carreira do Magistério do Ensino Básico Federal	-	-	-	-	-	-	-	-	-	-	-	-	-	25	1	26	
- Professor do Ensino Básico Federal	-	-	-	-	-	-	-	-	-	-	-	-	-	25	1	26	
CVM - Comissão de Valores Mobiliários	27	18	26	23	-	-	29	-	-	-	87	106	22	1	0	339	
- Advogado - NS	1	-	6	6	-	-	-	-	-	-	-	-	-	-	0	13	
- Analista - NS	7	10	8	12	-	-	13	-	-	-	57	8	1	-	0	116	
- Inspetor - NS	3	8	12	5	-	-	16	-	-	-	30	7	-	-	0	81	
- Cargos de Nível Intermediário - NI	16	-	-	-	-	-	-	-	-	-	-	91	21	1	0	129	
SUSEP - Superintendência de Seguros Privados	-	43	1	-	15	-	11	-	-	-	-	6	1	0	0	77	
- Analista Técnico - NS	-	34	-	-	12	-	11	-	-	-	-	6	1	-	0	64	
- Procurador Autárquico - NS	-	9	-	-	3	-	-	-	-	-	-	-	-	-	0	12	
- Cargos de Nível Intermediário - NI	-	-	1	-	-	-	-	-	-	-	-	-	-	-	0	1	
PGPE - Plano Geral de Cargos do Poder Executivo*	13.258	3.388	1.989	1.892	117	67	2	-	-	544	426	1.650	645	332	7	24.317	
- Cargos de Nível Superior - NS	3.447	1.695	854	794	32	18	-	-	-	381	324	963	465	188	0	9.161	
- Cargos de Nível Intermediário - NI	8.059	1.328	1.041	1.024	83	49	2	-	-	163	102	687	180	144	7	12.869	
- Cargos de Nível Auxiliar - NA	1.752	365	94	74	2	-	-	-	-	-	-	-	-	-	-	2.287	
Técnico-Administrativos das IFES	-	-	-	-	-	-	-	-	3.470	6.719	1.702	2.000	1.727	5.924	2.837	24.379	
- Cargos de Nível Superior - NS	-	-	-	-	-	-	-	-	1.212	2.459	541	866	847	2.454	1.015	9.394	
- Cargos de Nível Intermediário - NI	-	-	-	-	-	-	-	-	2.258	4.257	1.161	1.134	880	3.470	1.822	14.982	
- Cargos de Nível Auxiliar - NA	-	-	-	-	-	-	-	-	-	3	-	-	-	-	0	3	
DACTA-Grupo-Defesa Aérea e Contr.do Tráfego Aéreo	-	-	-	-	-	-	-	-	-	-	-	12	22	492	0	526	
- Cargos de Nível Superior - NS	-	-	-	-	-	-	-	-	-	-	-	1	2	147	0	150	
- Cargos de Nível Intermediário - NI	-	-	-	-	-	-	-	-	-	-	-	11	20	345	0	376	
Ministério do Meio Ambiente ⁴	-	-	-	-	-	-	-	-	271	-	669	98	362	74	10	1.484	
- Analista Ambiental - NS	-	-	-	-	-	-	-	-	271	-	669	98	362	74	10	1.484	
Ministério da Cultura ¹⁰	-	-	-	-	-	-	-	-	-	-	214	42	43	0	299		
- Cargos de Nível Superior - NS	-	-	-	-	-	-	-	-	-	-	213	35	43	0	291		
- Cargos de Nível Intermediário - NI	-	-	-	-	-	-	-	-	-	-	1	7	-	0	8		
Previdenciária ⁵	-	-	-	-	-	-	-	-	1.343	95	-	-	-	2	0	1.440	
- Médico Perito Previdenciário - NS	-	-	-	-	-	-	-	-	-	-	-	-	-	2	0	2	
- Analista Previdenciário - NS	-	-	-	-	-	-	-	-	612	40	-	-	-	-	0	652	
- Técnico Previdenciário - NI	-	-	-	-	-	-	-	-	731	55	-	-	-	-	0	786	
Infra-Estrutura (Carreira)	-	-	-	-	-	-	-	-	-	-	-	-	-	332	33	365	
- Analista de Infra-Estrutura - NS	-	-	-	-	-	-	-	-	-	-	-	-	-	290	22	312	
- Especialista em Infra-Estrutura Sênior- NS	-	-	-	-	-	-	-	-	-	-	-	-	-	42	11	53	
Seguro Social ⁶	-	-	-	-	-	-	-	-	1.695	968	1.083	1.084	1.801	27	6.658		
- Analista do Seguro Social - NS	-	-	-	-	-	-	-	-	-	-	-	-	487	12	499		
- Técnico do Seguro Social - NI	-	-	-	-	-	-	-	-	-	-	-	-	1.314	15	1.329		
- Cargos de Nível Superior - NS	-	-	-	-	-	-	-	-	663	314	236	34	-	0	1.247		
- Cargos de Nível Intermediário - NI	-	-	-	-	-	-	-	-	1.032	654	847	1.050	-	0	3.583		
IBGE-Inst. Nacional de Geografia e Estatíst.(Carreira)	-	-	-	-	-	-	-	-	-	-	635	39	123	7	804		
- Anal. Plan.Gestão e Infra-Estr. em Inf. Geo. e Estatíst. -NS	-	-	-	-	-	-	-	-	-	-	-	-	1	-	0	1	
- Pesquisador em Informações Geográficas e Estatíst. - NS	-	-	-	-	-	-	-	-	-	-	-	-	-	-	7	7	
- Tecnologista em Informações Geográficas e Estatíst - NS	-	-	-	-	-	-	-	-	-	-	3	1	-	0	4		
- Técnico em Informações Geográficas e Estatísticos - NI	-	-	-	-	-	-	-	-	-	-	632	37	123	0	792		
- Téc. Plan., Gestão e Infra-estr. em Inf. Geo. Estatíst. -NS	-	-	-	-	-	-	-	-	-	-	-	-	-	0	0		

Tabela 4.1 - Ingressos no Serviço Público Federal - por concurso público - SIAPE

Cargo / Carreira	(Conclusão)															
	1995	1996	1997	1998	1999	2000	2001	2002	2003	2004	2005	2006	2007	2008	2009 ¹	Total
FIOCRUZ - Fundação Oswaldo Cruz (Carreira)	-	-	-	-	-	-	-	-	-	-	-	379	45	395	0	819
- Analista de Gestão em Saúde - NS	-	-	-	-	-	-	-	-	-	-	-	68	6	93	0	167
- Pesquisador em Saúde Pública - NS	-	-	-	-	-	-	-	-	-	-	-	109	6	62	0	177
- Tecnologia em Saúde Pública - NS	-	-	-	-	-	-	-	-	-	-	-	168	21	174	0	363
- Assistente Técnico de Gestão em Saúde Pública - NI	-	-	-	-	-	-	-	-	-	-	-	-	-	-	0	0
- Técnico em Saúde Pública - NI	-	-	-	-	-	-	-	-	-	-	-	34	12	66	0	112
INMETRO - Inst. Nac. de Metrol. Nomal. e Qualidade	-	-	-	-	-	-	-	-	-	-	-	-	-	108	0	108
- Especialista em Metrologia e Qualidade - NS	-	-	-	-	-	-	-	-	-	-	-	-	-	2	0	2
- Analista Executivo de Metrologia e Qualidade - NS	-	-	-	-	-	-	-	-	-	-	-	-	-	32	0	32
-Pesquisador-Tecnologista em Metrologia e Qualidade - NS	-	-	-	-	-	-	-	-	-	-	-	-	-	74	0	74
INPI - Instituto Nacional da Propriedade Industrial	-	-	-	-	-	-	-	-	-	-	-	86	112	0	0	198
- Anal.de Plan.,Gestão de Infra-estr. em Prop. Industrial-NS	-	-	-	-	-	-	-	-	-	-	-	4	29	-	0	33
- Pesquisador em Propriedade Industrial - NS	-	-	-	-	-	-	-	-	-	-	-	76	62	-	0	138
- Tecnologista em Propriedade Industrial - NS	-	-	-	-	-	-	-	-	-	-	-	-	-	-	0	0
- Técnico em Propriedade Industrial em Saúde - NI	-	-	-	-	-	-	-	-	-	-	-	-	-	-	0	0
- Téc. em Plan., Gestão e Infra-estr. em Prop. Industrial -NI	-	-	-	-	-	-	-	-	-	-	-	6	21	-	0	27
FNDE - Fundo Nac. de Desenvolvimento da Educação	-	-	-	-	-	-	-	-	-	-	-	-	-	231	0	231
- Especialista em Financiamento e Execução - NS	-	-	-	-	-	-	-	-	-	-	-	-	-	88	0	88
- Técnico em Financiamento e Execução - NI	-	-	-	-	-	-	-	-	-	-	-	-	-	143	0	143
INEP - Inst. Nac. de Estudos e Pesquisas Educacionais	-	-	-	-	-	-	-	-	-	-	-	-	-	98	0	98
- Técnico de Informações Educacionais - NS	-	-	-	-	-	-	-	-	-	-	-	-	-	24	0	24
- Pesquisador Tecnologista em Informações Educacionais -	-	-	-	-	-	-	-	-	-	-	-	-	-	74	0	74
SUFRAMA - Superintendência da Zona Franca de Manaus	-	-	-	-	-	-	-	-	-	-	-	-	-	112	4	116
- Cargos de Nível Superior - NS	-	-	-	-	-	-	-	-	-	-	-	-	-	41	2	43
- Cargos de Nível Intermediário - NI	-	-	-	-	-	-	-	-	-	-	-	-	-	71	2	73
- Cargos de Nível Auxiliar - NA	-	-	-	-	-	-	-	-	-	-	-	-	-	-	0	0
Agência Nacional de Águas⁷	-	-	-	-	-	-	-	-	-	2	0	26	18	0	0	46
- Especialista em GeoProcessamento - NS	-	-	-	-	-	-	-	-	-	1	-	5	2	-	0	8
- Especialista em Recursos Hídricos - NS	-	-	-	-	-	-	-	-	-	1	-	12	11	-	0	24
- Analista Administrativo - NS	-	-	-	-	-	-	-	-	-	-	-	9	5	-	0	14
Agências Reguladoras⁸	-	-	-	-	-	-	-	-	-	-	1.082	889	1.510	741	263	4.485
- Especialista em Regulação - NS	-	-	-	-	-	-	-	-	-	-	552	299	753	450	31	2.085
- Analista Administrativo - NS	-	-	-	-	-	-	-	-	-	-	142	133	296	118	25	714
- Técnico em Regulação - NI	-	-	-	-	-	-	-	-	-	-	106	146	251	77	175	755
- Técnico Administrativo - NI	-	-	-	-	-	-	-	-	-	-	282	311	210	96	32	931
DNIT - Depart. Nac. de Infra-Estrutura de Transportes	-	-	-	-	-	-	-	-	-	-	-	445	286	0	0	731
- Analista de Infra-Estrutura de Transportes - NS	-	-	-	-	-	-	-	-	-	-	-	141	96	-	0	237
- Analista Administrativo - NS	-	-	-	-	-	-	-	-	-	-	-	76	56	-	0	132
- Técnico de Suporte à Infra-Estrutura de Transporte - NI	-	-	-	-	-	-	-	-	-	-	-	152	95	-	0	247
- Técnico Administrativo - NI	-	-	-	-	-	-	-	-	-	-	-	76	39	-	0	115
HFA - Hospital das Forças Armadas⁹	-	-	-	-	-	-	-	-	-	-	-	-	-	0	0	0
- Cargos de Nível Superior - NS	-	-	-	-	-	-	-	-	-	-	-	-	-	-	0	0
- Cargos de Nível Intermediário - NI	-	-	-	-	-	-	-	-	-	-	-	-	-	-	0	0
Total²	19.675	9.927	9.055	7.815	2.927	1.524	660	30	7.220	16.121	12.453	22.112	11.939	19.360	7.356	148.174
Governo do Distrito Federal	-	-	-	-	-	-	-	-	-	-	-	-	-	-	-	-
- Policial Militar	-	-	-	-	-	-	-	-	3	18	31	41	40	11	21	165
- Policial Civil	-	-	-	-	-	-	-	-	3	8	6	935	40	22	5	1.019
- Corpo de Bombeiro	-	-	-	-	-	-	-	-	-	6	3	2	13	43	3	70

Fonte: SRH/MP

NS - Nível Superior / NI - Nível Intermediário / NA - Nível Auxiliar (Nível de escolaridade do Cargo).

(1) - Posição: março/2009. (acumulado no ano)

(2) - Total sem Governo do Distrito Federal.

(3) - Criado pela lei nº10.682 de 28/05/2003

(4) - Criado pela lei nº10.410 de 11/01/2002

(5) - Estruturado pela lei nº10.355 de 26/12/2001 e reestruturado pelas leis nº10.855 de 01/04/2004 e nº10.667 de 14/05/2003

(6) - Criado pela lei nº10.855 de 01/04/2004

(7) - Criado pela lei nº9.984 de 17/07/2000

(8) - Pertence a esse grupo as Agências Reguladoras com exceção da ANA

(9) - Criado pela lei nº10.225 de 15/05/2001 e ree estruturado pela lei nº10.768 de 19/11/2003

(10) - Criado pela lei nº11.233 de 22/12/2005

(11) - De 1995 até dezembro de 2006, esses valores correspondem à Carreira da Seguridade Social. A Carreira da Previdência, da Saúde e do Trabalho foi criada pela lei nº11.355 de 19/10/2006.

Obs.: Em 2000, 2001 e 2002 estão sendo consideradas as informações que constam no cadastro SIAPE, entretanto, podem ser inconsistentes as informações de ingresso no Serviço Público Federal por concurso (Quantitativos - Cargos/Carreiras), tendo em vista que o preenchimento do campo "ingresso no serviço público", pelo órgão de origem, não era obrigatório.

*De 1995 até junho de 2006 os valores desta tabela correspondem ao Plano de Classificação de Cargos - PCC. O PGPE foi criado pela lei nº11.357 de 19/10/06

Tabela 4.2 - Ingressos no Serviço Público Federal no Plano Geral de Cargos do Poder Executivo - PGPE*, por concurso público - SIAPE

	1995	1996	1997	1998	1999	2000	2001	2002	2003	2004	2005	2006	2007	2008	2009 ¹	Total
- Nível Superior (NS)	3.447	1.695	854	794	32	18	0	0	0	381	324	963	465	188	0	9.161
- Administrador	241	58	20	15	-	-	-	-	-	17	33	107	200	109	0	800
- Assistente Social	72	36	44	42	1	-	-	-	-	5	8	13	12	1	0	234
- Bibliotecário / Bibliotecário-documentalista	65	123	48	33	1	2	-	-	-	1	2	11	1	1	0	288
- Cirurgião-Dentista / Odontólogo	57	7	12	10	-	-	-	-	-	27	10	-	-	0	0	123
- Contador	45	32	44	17	2	1	-	-	-	3	4	21	57	22	0	248
- Enfermeiro	911	257	190	154	19	6	-	-	-	80	41	2	-	4	0	1.664
- Engenheiro	156	56	94	55	-	-	-	-	-	25	10	87	27	0	0	510
- Farmacêutico / Farmacêutico-bioquímico	133	87	13	40	2	-	-	-	-	2	1	265	-	0	0	543
- Fisioterapeuta	62	23	6	5	-	-	-	-	-	1	-	-	-	0	0	97
- Fonoaudiólogo	17	2	1	4	1	-	-	-	-	-	-	-	-	0	0	25
- Médico	1.100	823	275	283	4	4	-	-	-	162	27	15	-	1	0	2.694
- Nutricionista	79	21	12	4	-	1	-	-	-	5	3	-	2	0	0	127
- Psicólogo	65	29	19	18	-	-	-	-	-	16	9	2	2	0	0	160
- Tec Ass. Educacionais / Tec Ens. Orientação	113	28	26	84	-	-	-	-	-	1	124	38	15	0	0	429
- Outros	331	113	50	30	2	4	-	-	-	36	52	402	149	50	0	1.219
- Nível Intermediário (NI)	8.059	1.328	1.041	1.024	83	49	2	0	0	163	102	687	180	144	7	12.869
- Agente Administrativo	2.241	168	45	141	-	2	-	-	-	-	63	196	107	129	5	3.097
- Agente de Serviços de Engenharia	41	2	1	1	-	-	-	-	-	-	-	-	-	0	0	45
- Assistente Administração / Aux. Administrativo	750	39	43	87	1	1	-	-	-	-	-	-	20	0	0	941
- Auxiliar Biblioteca	49	2	-	1	-	-	-	-	-	-	-	-	-	0	0	52
- Auxiliar de Enfermagem	2.586	495	463	213	45	2	2	-	-	100	6	3	39	3	0	3.957
- Tec. Agropecuária / Oper.Máquinas Agrícolas	55	44	56	9	-	-	-	-	-	-	-	-	-	0	0	164
- Técnico de Contabilidade	144	74	42	18	-	-	-	-	-	-	4	19	9	3	0	313
- Técnico de Farmácia	42	6	14	3	-	-	-	-	-	-	-	-	-	0	0	65
- Técnico de Laboratório/Laboratorista-área	271	197	132	196	9	11	-	-	-	34	10	2	-	0	0	862
- Técnico em Enfermagem	400	77	73	147	19	-	-	-	-	-	-	-	-	0	0	716
- Técnico em Radiologia	114	55	13	6	-	27	-	-	-	29	1	1	-	0	0	246
- Outros	1.366	169	159	202	9	6	-	-	-	-	18	466	5	9	2	2.411
- Nível Auxiliar (NA)	1.752	365	94	74	2	0	0	0	0	0	0	0	0	0	0	2.287
- Auxiliar Agropecuária	15	78	19	6	-	-	-	-	-	-	-	-	-	-	0	118
- Auxiliar de Farmácia	40	18	2	3	-	-	-	-	-	-	-	-	-	-	0	63
- Auxiliar de Laboratório	138	41	26	14	1	-	-	-	-	-	-	-	-	-	0	220
- Auxiliar de Nutrição	77	39	4	1	-	-	-	-	-	-	-	-	-	-	0	121
- Auxiliar Op. Serv Diversos / Aux. Operacional	685	-	-	4	-	-	-	-	-	-	-	-	-	-	0	689
- Auxiliar Rural	2	18	12	-	-	-	-	-	-	-	-	-	-	-	0	32
- Cozinheiro / Copeiro / Auxiliar Cozinha	175	91	16	20	-	-	-	-	-	-	-	-	-	-	0	302
- Encanador / Marceneiro / Auxiliar Eletricista	86	1	-	1	-	-	-	-	-	-	-	-	-	-	0	88
- Operador de Máquina e Lavanderia	145	3	3	2	-	-	-	-	-	-	-	-	-	-	0	153
- Outros	389	76	12	23	1	-	-	-	-	-	-	-	-	-	0	501
	13.258	3.388	1.989	1.892	117	67	2	0	0	544	426	1.650	645	332	7	24.317

Fonte: SRH/MP

NS - Nível Superior / NI - Nível Intermediário / NA - Nível Auxiliar (Nível de escolaridade do Cargo).

(1) - Posição: março/2009. (acumulado no ano)

Obs.: Em 2000, 2001 e 2002 estão sendo consideradas as informações que constam no cadastro SIAPE, entretanto, podem ser inconsistentes as informações de ingresso no Serviço Público Federal por concurso (Quantitativos - Cargos/Carreiras), tendo em vista que o preenchimento do campo "Ingresso no serviço público", pelo órgão de origem, não era obrigatório.

* De 1995 até junho de 2006 os valores desta tabela correspondem ao Plano de Classificação de Cargos - PCC.

O PGPE foi criado pela lei n°11.357 de 19/10/06

Tabela 4.3 - Quantitativo de Ingressos no Serviço Público Federal, por concurso público, segundo o nível de escolaridade - SIAPE

Nível de Escolaridade	1995	1996	1997	1998	1999	2000	2001	2002	2003	2004	2005	2006	2007	2008	2009 ¹	Total
Superior (NS)	7.709	6.309	6.574	5.861	1.937	1.348	621	26	3.763	8.799	7.597	14.049	8.038	11.825	4.674	89.130
- Professor	2.604	3.131	3.387	3.124	620	601	122	6	472	2.287	2.153	4.011	1.862	4.656	2.587	31.623
- Outros	5.105	3.178	3.187	2.737	1.317	747	499	20	3.291	6.512	5.444	10.038	6.176	7.169	2.087	57.507
Intermediário (NI)	10.097	3.251	2.387	1.879	988	176	39	4	3.457	7.319	4.856	8.063	3.901	7.535	2.682	56.634
Auxiliar (NA)	1.869	367	94	75	2	-	-	-	-	3	-	-	-	-	-	2.410
Total	19.675	9.927	9.055	7.815	2.927	1.524	660	30	7.220	16.121	12.453	22.112	11.939	19.360	7.356	148.174

Fonte: SRH/MP

NS - Nível Superior / NI - Nível Intermediário / NA - Nível Auxiliar (Nível de escolaridade do Cargo).

(1) - Posição: março/2009. (acumulado no ano)

Obs.: Em 2000, 2001 e 2002 estão sendo consideradas as informações que constam no cadastro SIAPE. Entretanto, podem ser inconsistentes as informações de ingresso no Serviço Público Federal por concurso (Quantitativos - Cargos/Carreiras), tendo em vista que o preenchimento do campo "ingresso no serviço público", pelo órgão de origem não era obrigatório.



Tabela 4.4 - Participação Percentual dos Ingressos no Serviço Público Federal, por concurso, segundo o nível de escolaridade - SIAPE

Nível de Escolaridade	Participação Percentual por Ingresso no Serviço Público Federal															
	1995	1996	1997	1998	1999	2000	2001	2002	2003	2004	2005	2006	2007	2008 ¹	2009 ¹	Total
Superior (NS)	39,2	63,6	72,6	75,0	66,2	88,5	94,1	86,7	52,1	54,6	61,0	63,5	67,3	61,1	63,5	60,15
- Professor	13,2	31,5	37,4	40,0	21,2	39,4	18,5	20,0	6,5	14,2	17,3	18,1	15,6	24,0	35,2	21,34
- Outros	25,9	32,0	35,2	35,0	45,0	49,0	75,6	66,7	45,6	40,4	43,7	45,4	51,7	37,0	28,4	38,81
Intermediário (NI)	51,3	32,7	26,4	24,0	33,8	11,5	5,9	13,3	47,9	45,4	39,0	36,5	32,7	38,9	36,5	38,22
Auxiliar (NA)	9,5	3,7	1,0	1,0	0,1	-	-	-	-	0,0	-	-	-	-	-	1,63
Total	100,0	100,0	100,0	100,0	100,0	100,0	100,0	100,0	100,0	100,0	100,0	100,0	100,0	100,0	100,0	100,0

Fonte: SRH/MP

NS - Nível Superior / NI - Nível Intermediário / NA - Nível Auxiliar (Nível de escolaridade do Cargo).

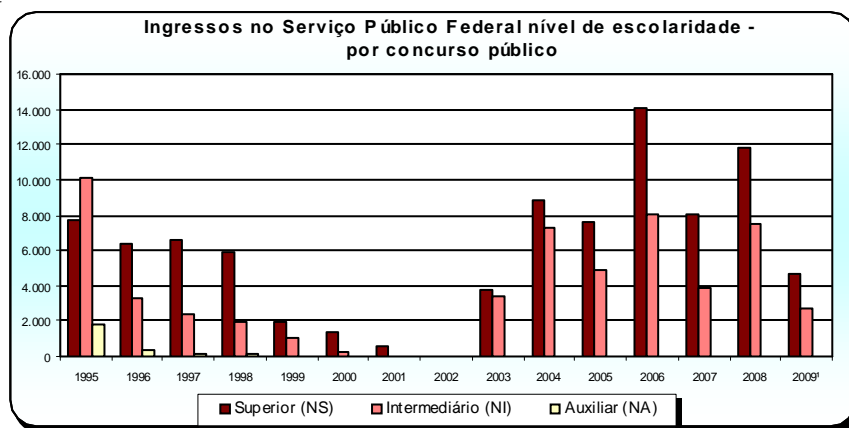
(1) - Posição: março/2009. (acumulado no ano)

Obs.: Em 2000, 2001 e 2002 estão sendo consideradas as informações que constam no cadastro SIAPE. Entretanto, podem ser inconsistentes as informações de ingresso no Serviço Público Federal por concurso (Quantitativos - Cargos/Carreiras), tendo em vista que o preenchimento do campo "ingresso no serviço público", pelo órgão de origem não era obrigatório.

Tabela 4.5 - Idade Média dos Ingressos no Serviço Público Federal por concurso público - SIAPE

(Continua)

Cargo / Carreira	1995	1996	1997	1998	1999	2000	2001	2002	2003	2004	2005	2006	2007	2008	2009
Gestão	28	32	30	31	32	-	29	53	31	32	32	31	31	28	30
- Analista de Comércio Exterior - NS	-	-	-	-	33	-	29	-	30	36	-	-	-	-	28
- Analista de Planejamento e Orçamento - NS	-	36	32	33	33	-	-	-	-	31	-	31	37	-	32
- Analista de Finanças e Controle - NS	31	34	33	32	-	-	-	48	32	33	32	31	32	31	32
- Especialista Políticas Pub. Gestão Governamental - NS	-	34	31	31	31	-	-	57	-	31	30	31	28	-	-
- Técnico de Planejamento e Pesquisa - IPEA - NS	-	29	29	31	-	-	-	-	-	29	-	-	-	-	-
- Técnico de Finanças e Controle - NI	23	28	29	28	-	-	-	-	-	-	-	37	-	26	-
- Cargos de Nível Superior do IPEA - NS	-	-	24	-	-	-	-	-	-	-	38	36	-	-	-
- Cargos de Nível Intermediário do IPEA - NI	30	-	-	-	-	-	-	-	-	-	-	-	-	-	-
Auditoria	34	40	34	33	33	34	33	34	36	33	30	32	34	-	0
- Auditor-Fiscal da Receita Federal do Brasil - NS 12	32	53	35	36	35	35	-	35	40	32	-	32	45	-	-
- Analista Tributário da Receita Federal do Brasil 13	30	32	29	30	-	32	-	32	33	33	-	32	31	-	-
- Auditor-Fiscal da Previdência Social - NS	41	40	32	33	-	-	33	-	34	35	-	-	67	-	-
- Auditor-Fiscal do Trabalho - Segurança no Trabalho - NS	-	-	-	36	32	-	-	-	-	-	-	-	-	-	-
- Auditor-Fiscal do Trabalho - Legislação do Trabalho - NS	33	34	41	31	32	-	-	-	-	31	30	-	33	-	-
Diplomacia	37	33	33	32	29	27	-	-	27	28	28	29	28	26	26
- 3º Secretário a Ministro 1ª Classe - NS	28	28	33	27	27	27	-	-	27	28	29	29	27	28	-
- Oficial de Chancelaria - NS	51	37	-	36	31	-	-	-	-	-	29	31	28	-	-
- Assistente de Chancelaria - NI	32	-	-	-	-	-	-	-	-	-	24	-	-	25	26
Jurídica	35	38	36	30	27	32	40	34	29	29	28	28	28	28	28
- Procurador Autárquico do INSS - NS	32	43	31	29	23	30	-	-	-	-	-	-	-	-	-
- Procurador Federal - NS	-	-	-	-	-	-	48	34	29	28	29	29	27	29	27
- Procurador da Fazenda Nacional - NS	38	-	-	30	-	-	-	-	28	29	28	28	29	28	29
- Advogado/Assistente Jurídico AGU - NS	-	37	47	-	-	33	31	-	31	-	28	28	30	28	-
- Advogado/Procurador de Autarq. e Fundações - NS	34	34	30	30	30	32	-	-	-	-	-	-	-	0	-
- Defensor Público - NS	-	-	-	-	-	-	-	-	-	-	27	31	-	28	29
Polícia Federal	31	30	33	32	32	35	35	33	31	33	30	31	32	33	35
- Delegado - NS	32	33	36	32	34	42	40	-	29	33	-	30	31	32	35
- Perito - NS	32	31	35	33	32	-	-	-	31	33	30	30	32	35	-
- Papiloscopista	-	-	-	-	30	-	-	33	32	-	31	-	-	36	-
- Escrivão	29	29	30	32	31	30	34	-	31	33	27	32	32	33	-
- Agente	-	28	29	30	31	34	32	32	32	32	30	31	33	33	35
Agente Penitenciário Federal - NI	-	-	-	-	-	-	-	-	-	-	-	29	34	-	-
Policial Rodoviário Federal - NI	29	31	33	-	28	28	27	-	26	27	29	30	31	34	34
Plano Especial do Depart. da Polícia Federal	-	-	-	-	-	-	-	-	-	-	28	30	31	-	-
- Cargos de Nível Superior	-	-	-	-	-	-	-	-	-	-	31	32	35	-	-
- Cargos de Nível Intermediário	-	-	-	-	-	-	-	-	-	-	28	29	30	-	-
- Cargos de Nível Auxiliar	-	-	-	-	-	-	-	-	-	-	-	-	-	-	-
Plano Especial do Depart. Nac. de Produção Mineral	-	-	-	-	-	-	-	-	-	-	-	35	28	35	51
- Especialista em Recursos Minerais	-	-	-	-	-	-	-	-	-	-	-	36	38	36	51
- Analista Administrativo	-	-	-	-	-	-	-	-	-	-	-	34	33	32	-
- Técnico em Atividade de Mineração	-	-	-	-	-	-	-	-	-	-	-	32	19	39	-
- Técnico Administrativo	-	-	-	-	-	-	-	-	-	-	-	32	30	29	-
Pesquisa em Ciência & Tecnologia	30	33	32	33	32	37	43	31	31	33	33	34	33	32	29
- Analista - NS	31	35	33	34	35	39	-	31	26	32	35	34	34	30	32
- Tecnologista - NS	32	33	32	33	32	25	-	-	35	36	32	37	33	38	36
- Pesquisador - NS	34	38	36	36	35	40	43	-	-	34	35	36	38	32	-
- Assistente - NI	32	30	28	29	28	-	-	-	-	-	-	34	-	32	25
- Técnico - NI	28	28	29	28	28	44	-	-	33	28	32	32	28	34	33
- Auxiliar Técnico - NA	26	31	-	-	-	-	-	-	-	-	-	-	-	-	-
- Auxiliar - NA	29	-	-	39	-	-	-	-	-	-	-	-	-	-	-
Reforma Agrária	-	-	32	-	46	-	-	-	-	32	34	30	31	33	0
- Engenheiro Agrônomo - NS	-	-	32	-	-	-	-	-	-	35	36	32	35	35	-
- Nível Superior	-	-	-	-	46	-	-	-	-	31	32	31	31	32	-
- Nível Intermediário	-	-	-	-	-	-	-	-	-	-	-	26	26	-	-
- Nível Auxiliar	-	-	-	-	-	-	-	-	-	-	-	-	-	-	-

Tabela 4.5 - Idade Média dos Ingressos no Serviço Público Federal por concurso público - SIAPE

(Continuação)

Cargo / Carreira	1995	1996	1997	1998	1999	2000	2001	2002	2003	2004	2005	2006	2007	2008	2009 ¹
Fiscalização	-	36	37	39	34	-	-	-	34	32	39	39	34	38	0
- Médico do Trabalho - 40 Horas Mtb - NS	-	-	-	38	38	-	-	-	-	-	-	-	-	-	-
- Supervisor Médico Pericial - NS	-	-	-	39	30	-	-	-	-	-	-	-	-	-	-
- Perito Médico da Previdência Social - NS	-	-	-	-	-	-	-	-	-	-	39	39	38	41	-
- Engenheiro Agrônomo - MAARA - NS	-	36	37	-	-	-	-	-	-	-	-	-	-	-	-
- Fiscal Federal Agropecuário - NS	-	-	-	-	-	-	-	-	34	32	33	-	31	32	-
MAPA - Minist. Agricultura, Pec. e Abastecimento	-	-	-	-	-	-	-	-	-	-	-	-	-	30	0
- Agente de Insp. Sanit. e Ind. de Prod Origem Animal - NI	-	-	-	-	-	-	-	-	-	-	-	-	-	30	-
Previdência, Saúde e Trabalho **	-	-	-	-	-	-	-	-	-	-	-	32	31	32	27
- Cargos de Nível Superior - NS	-	-	-	-	-	-	-	-	-	-	-	35	33	33	34
- Cargos de Nível Intermediário- NI	-	-	-	-	-	-	-	-	-	-	-	29	30	31	27
Docente	35	35	35	34	37	38	37	37	36	36	36	37	36	36	36
- Professor de 3º grau - NS	35	36	36	35	38	39	38	37	38	37	36	37	37	36	37
- Professor de 1º e 2º graus - NS	34	34	34	33	35	36	35	-	34	34	34	35	35	35	-
Magistério do Ensino Básico Técn. e Tecnológico	-	-	-	-	-	-	-	-	-	-	-	-	-	-	34
- Professor do Ensino Básico, Técnico e Tecnológico	-	-	-	-	-	-	-	-	-	-	-	-	-	-	34
- Prof. Titular do Ensino Básico e Tecnológico	-	-	-	-	-	-	-	-	-	-	-	-	-	-	-
Carreira do Magistério do Ensino Básico Federal	-	-	-	-	-	-	-	-	-	-	-	-	-	-	28
- Professor do Ensino Básico Federal	-	-	-	-	-	-	-	-	-	-	-	-	-	-	28
CVM - Comissão de Valores Mobiliários	28	39	30	31	-	-	36	-	-	-	35	31	30	22	0
- Advogado - NS	25	-	27	27	-	-	-	-	-	-	-	-	-	-	-
- Analista - NS	31	38	31	32	-	-	36	-	-	-	35	38	52	-	-
- Inspetor - NS	27	39	32	34	-	-	35	-	-	-	35	40	-	-	-
- Cargos de Nível Intermediário - NI	29	-	-	-	-	-	-	-	-	-	-	30	29	22	-
SUSEP - Superintendência de Seguros Privados	-	35	30	-	30	30	32	-	-	-	-	33	33	-	-
- Analista Técnico - NS	-	37	-	-	32	-	32	-	-	-	-	33	33	-	-
- Procurador Autárquico - NS	-	33	-	-	28	-	-	-	-	-	-	-	-	-	-
- Cargos de Nível Intermediário - NI	-	-	30	-	-	-	-	-	-	-	-	-	-	-	-
PGPE - Plano Geral de Cargos do Poder Executivo*	32	32	32	31	35	34	30	-	-	30	28	29	30	31	27
- Cargos de Nível Superior - NS	34	34	35	34	35	35	-	-	-	30	31	30	31	32	37
- Cargos de Nível Intermediário - NI	30	31	31	29	30	32	30	-	-	29	25	28	28	29	25
- Cargos de Nível Auxiliar - NA	32	32	31	30	41	-	-	-	-	-	-	-	-	-	-
Técnico-Administrativos das IFES	-	-	-	-	-	-	-	-	31	31	30	30	31	30	31
- Cargos de Nível Superior - NS	-	-	-	-	-	-	-	-	34	32	34	32	32	31	32
- Cargos de Nível Intermediário - NI	-	-	-	-	-	-	-	-	27	30	29	29	29	29	30
- Cargos de Nível Auxiliar - NA	-	-	-	-	-	-	-	-	-	31	-	-	-	-	-
DACTA - Grupo-Defesa Aérea e Contr. do Tráfego Aéreo	-	-	-	-	-	-	-	-	-	-	-	27	32	28	0
- Cargos de Nível Superior - NS	-	-	-	-	-	-	-	-	-	-	-	28	47	34	-
- Cargos de Nível Intermediário - NI	-	-	-	-	-	-	-	-	-	-	-	27	30	27	-
Ministério do Meio Ambiente	-	-	-	-	-	-	-	-	-	-	31	30	32	29	30
- Analista Ambiental - NS	-	-	-	-	-	-	-	-	-	-	31	30	32	29	30
Ministério da Cultura	-	-	-	-	-	-	-	-	-	-	-	31	33	34	0
- Cargos de Nível Superior - NS	-	-	-	-	-	-	-	-	-	-	-	31	33	34	-
- Cargos de Nível Intermediário- NI	-	-	-	-	-	-	-	-	-	-	-	24	34	-	-
Previdenciária	-	-	-	-	-	-	-	-	31	31	-	-	32	33	0
- Médico Perito Previdenciário	-	-	-	-	-	-	-	-	-	-	-	-	-	33	-
- Analista Previdenciário - NS	-	-	-	-	-	-	-	-	31	33	-	-	32	-	-
- Técnico Previdenciário - NI	-	-	-	-	-	-	-	-	31	29	-	-	-	-	-
Infra-Estrutura (Carreira)	-	-	-	-	-	-	-	-	-	-	-	-	-	35	38
- Analista de Infra-Estrutura - NS	-	-	-	-	-	-	-	-	-	-	-	-	-	33	32
- Especialista de Infra-Estrutura Sênior- NS	-	-	-	-	-	-	-	-	-	-	-	-	-	48	50

Tabela 4.5 - Idade Média dos Ingressos no Serviço Público Federal por concurso público - SIAPE

Cargo / Carreira	(Conclusão)															
	1995	1996	1997	1998	1999	2000	2001	2002	2003	2004	2005	2006	2007	2008	2009 ¹	
Seguro Social	-	-	-	-	-	-	-	-	-	-	31	28	29	31	29	31
- Analista do Seguro Social - NS	-	-	-	-	-	-	-	-	-	-	33	31	32	32	31	32
- Técnico do Seguro Social - NI	-	-	-	-	-	-	-	-	-	-	-	-	-	-	28	30
- Cargos de Nível Intermediário - NI	-	-	-	-	-	-	-	-	-	-	30	27	28	31	-	-
IBGE - Inst. Nacional de Geografia e Estatística (Carreira)	-	-	-	-	-	-	-	-	-	-	-	-	26	24	28	33
- Anal. de Plan., Gestão e Infra-Estr. em Inf. Geo. E Estatíst.-NS	-	-	-	-	-	-	-	-	-	-	-	-	-	35	-	-
- Pesquisador em Informações Geográficas e Estatíst. - NS	-	-	-	-	-	-	-	-	-	-	-	-	-	-	-	33
- Tecnologista em Informações Geográficas e Estatíst - NS	-	-	-	-	-	-	-	-	-	-	-	-	39	57	-	-
- Técnico em Informações Geográficas e Estatísticos - NI	-	-	-	-	-	-	-	-	-	-	-	-	26	23	28	-
- Téc. em Plan., Gestão e Infra-estr. em Inf. Geo. Estatíst. - NS	-	-	-	-	-	-	-	-	-	-	-	-	-	-	-	-
FIOCRUZ - Fundação Oswaldo Cruz (Carreira)	-	-	-	-	-	-	-	-	-	-	-	33	34	35	0	
- Analista de Gestão em Saúde - NS	-	-	-	-	-	-	-	-	-	-	-	38	35	38	-	-
- Pesquisador em Saúde Pública - NS	-	-	-	-	-	-	-	-	-	-	-	36	39	36	-	-
- Tecnologista em Saúde Pública - NS	-	-	-	-	-	-	-	-	-	-	-	36	34	36	-	-
- Assistente Técnico de Gestão em Saúde Pública - NI	-	-	-	-	-	-	-	-	-	-	-	-	-	-	-	-
- Técnico em Saúde Pública - NI	-	-	-	-	-	-	-	-	-	-	-	30	31	30	-	-
INMETRO - Inst. Nac. de Metrol. Nomal. e Qualidade	-	-	-	-	-	-	-	-	-	-	-	-	-	-	33	0
- Pesquisador-Tecnologista em Metrologia e Qualidade - NS	-	-	-	-	-	-	-	-	-	-	-	-	-	-	34	-
- Analista Executivo em Metrologia e Qualidade - NS	-	-	-	-	-	-	-	-	-	-	-	-	-	-	31	-
- Especialista em Metrologia e Qualidade - NS	-	-	-	-	-	-	-	-	-	-	-	-	-	-	67	-
INPI - Instituto Nacional da Propriedade Industrial	-	-	-	-	-	-	-	-	-	-	-	33	32	-	-	0
- Analista de Plan., Gestão de Infra-estr. em Prop. Industrial - NS	-	-	-	-	-	-	-	-	-	-	-	33	32	-	-	-
- Pesquisador em Propriedade Industrial - NS	-	-	-	-	-	-	-	-	-	-	-	33	32	-	-	-
- Tecnologista em Propriedade Industrial - NS	-	-	-	-	-	-	-	-	-	-	-	-	-	-	-	-
- Técnico em Propriedade Industrial em Saúde - NI	-	-	-	-	-	-	-	-	-	-	-	-	-	-	-	-
- Técnico em Plan., Gestão e Infra-estr. em Prop. Industrial - NI	-	-	-	-	-	-	-	-	-	-	-	36	32	-	-	-
FNDE - Fundo Nac. de Desenvolvimento da Educação	-	-	-	-	-	-	-	-	-	-	-	-	-	-	27	0
- Especialista em Financiamento e Execução - NS	-	-	-	-	-	-	-	-	-	-	-	-	-	-	28	-
- Técnico em Financiamento e Execução - NI	-	-	-	-	-	-	-	-	-	-	-	-	-	-	26	-
INEP - Inst. Nac. de Estudos e Pesquisas Educacionais	-	-	-	-	-	-	-	-	-	-	-	-	-	-	30	0
- Técnico de Informações Educacionais - NS	-	-	-	-	-	-	-	-	-	-	-	-	-	-	24	-
- Pesquisador Tecnologista em Informações Educacionais - NI	-	-	-	-	-	-	-	-	-	-	-	-	-	-	32	-
SUFRAMA - Superintendência da Zona Franca de Manaus	-	-	-	-	-	-	-	-	-	-	-	-	-	-	31	40
- Cargos de Nível Superior - NS	-	-	-	-	-	-	-	-	-	-	-	-	-	-	34	37
- Cargos de Nível Intermediário - NI	-	-	-	-	-	-	-	-	-	-	-	-	-	-	29	42
- Cargos de Nível Auxiliar - NA	-	-	-	-	-	-	-	-	-	-	-	-	-	-	-	-
Agência Nacional de Águas	-	-	-	-	-	-	-	-	-	-	32	-	33	35	-	0
- Especialista em GeoProcessamento - NS	-	-	-	-	-	-	-	-	-	-	31	-	44	38	-	-
- Especialista em Recursos Hídricos - NS	-	-	-	-	-	-	-	-	-	-	32	-	35	35	-	-
- Analista Administrativo - NS	-	-	-	-	-	-	-	-	-	-	-	-	29	35	-	-
Agências Reguladoras	-	-	-	-	-	-	-	-	-	-	-	32	31	31	32	32
- Especialista em Regulação - NS	-	-	-	-	-	-	-	-	-	-	-	33	34	32	33	36
- Analista Administrativo - NS	-	-	-	-	-	-	-	-	-	-	-	34	31	31	32	32
- Técnico em Regulação - NI	-	-	-	-	-	-	-	-	-	-	-	31	32	32	31	32
- Técnico Administrativo - NI	-	-	-	-	-	-	-	-	-	-	-	25	26	27	27	28
DNIT - Depart. Nac. de Infra-Estrutura de Transportes	-	-	-	-	-	-	-	-	-	-	-	-	26	32	-	0
- Analista de Infra-Estrutura de Transportes - NS	-	-	-	-	-	-	-	-	-	-	-	-	34	37	-	-
- Analista Administrativo - NS	-	-	-	-	-	-	-	-	-	-	-	-	31	33	-	-
- Técnico de Suporte à Infra-Estrutura de Transporte - NI	-	-	-	-	-	-	-	-	-	-	-	-	28	30	-	-
- Técnico Administrativo	-	-	-	-	-	-	-	-	-	-	-	-	25	27	-	-
Total	31	33	34	33	33	35	33	34	32	32	31	32	32	32	32	33

Fonte: SRH/MP

NS - Nível Superior / NI - Nível Intermediário / NA - Nível Auxiliar (Nível de escolaridade do Cargo).

(1) - Posição: março/2009. (acumulado no ano)

* De 1995 até junho de 2006 os valores desta tabela correspondem ao Plano de Classificação de Cargos - PCC.

O PGPE foi criado pela lei nº 11.357 de 19/10/06

** De 1995 até dezembro de 2006 os valores desta tabela correspondem à Carreira da Seguridade Social.

A Carreira da Previdência, da Saúde e do Trabalho foi criada pela lei nº 11.355 de 19/10/2006

Tabela 4.6 - Ingressos no Serviço Público Federal por nível de escolaridade, segundo a contratação por tempo determinado - SIAPE

Nível de Escolaridade	1995	1996	1997	1998	1999	2000	2001	2002	2003	2004	2005	2006	2007	2008	2009 ¹
Superior - NS	5.351	7.687	7.248	5.821	5.056	7.045	6.080	2.054	5.429	6.038	6.523	6.742	7.732	8.062	1.896
- Professor	4.724	6.749	5.872	4.588	3.792	5.205	4.524	472	3.833	6.038	6.523	6.742	7.732	8.057	1.896
- Médico Residente	622	938	1.375	1.233	1.261	1.840	1.556	1.582	1.596	-	-	-	-	0	0
- Outros	5	-	1	-	3	-	-	-	-	-	-	-	-	5	0
Intermediário - NI	1	118	1.416	1.508	932	2.109	2.631	7	1.090	805	1.774	1.216	1.485	2.716	370
- Agente Credenciado	-	-	1.413	1.504	916	2.109	2.631	7	1.089	772	1.774	1.216	1.485	2.713	370
- Artífice	-	117	3	4	16	-	-	-	1	-	-	-	-	0	0
- Outros	1	1	-	-	-	-	-	-	-	33	-	-	-	3	0
Auxiliar - NA	9	102	-	3	-	-	-	-	-	-	-	-	-	0	0
Demais Cargos	107	866	844	345	637	611	1.886	2.273	7.129	4.864	6.834	3.520	3.306	7.857	1.211
Total	5.468	8.773	9.508	7.677	6.625	9.765	10.597	4.334	13.648	11.707	15.131	11.478	12.523	18.635	3.477

Fonte: SRH/MP

NS - Nível Superior / NI - Nível Intermediário / NA - Nível Auxiliar

(1) - Posição: março/2009 (acumulado no ano).



Tabela 4.7 - Participação percentual dos Ingressos no Serviço Público Federal por nível de escolaridade, segundo a contratação por tempo determinado - SIAPE

Nível de Escolaridade	1995	1996	1997	1998	1999	2000	2001	2002	2003	2004	2005	2006	2007	2008	2009 ¹
Superior - NS	97,9	87,6	76,2	75,8	76,3	72,1	57,4	47,4	39,8	51,6	43,1	58,7	61,7	43,3	54,5
- Professor	86,4	123,4	61,8	59,8	57,2	53,3	42,7	10,9	28,1	51,6	43,1	58,7	61,7	43,2	54,5
- Médico Residente	11,4	17,2	14,5	16,1	19,0	18,8	14,7	36,5	11,7	-	-	-	-	-	-
- Outros	0,1	-	0,0	-	0,0	-	-	-	-	-	-	-	-	0,0	0,0
Intermediário - NI	0,0	1,3	14,9	19,6	14,1	21,6	24,8	0,2	8,0	6,9	11,7	10,6	11,9	14,6	10,6
- Agente Credenciado	-	-	14,9	19,6	13,8	21,6	24,8	0,2	8,0	6,6	11,7	10,6	11,9	14,6	10,6
- Artífice	-	1,3	0,0	0,1	0,2	-	-	-	0,0	-	-	-	-	-	-
- Outros	0,0	0,0	-	-	-	-	-	-	-	0,3	-	-	-	0,0	0,0
Auxiliar - NA	0,2	1,2	-	0,0	-	-	-	-	-	-	-	-	-	-	-
Demais Cargos	2,0	9,9	8,9	4,5	9,6	6,3	17,8	52,4	52,2	41,5	45,2	30,7	26,4	42,2	34,8
Total	100,0	100,0	100,0	100,0	100,0	100,0	100,0	100,0	100,0	100,0	100,0	100,0	100,0	100,0	100,0

Fonte: SRH/MP

NS - Nível Superior / NI - Nível Intermediário / NA - Nível Auxiliar

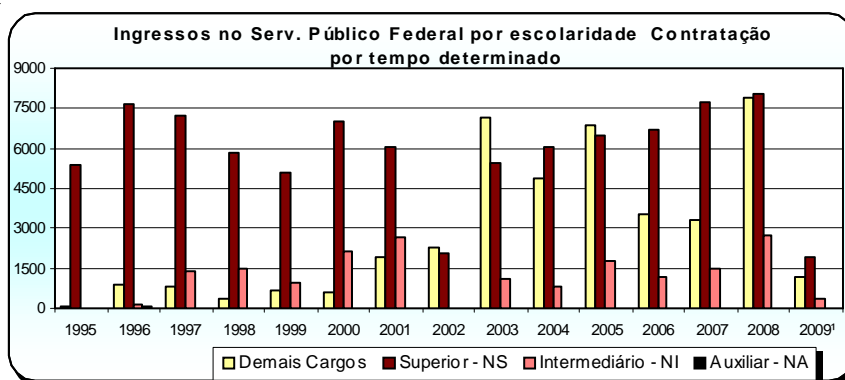
(1) - Posição: março/2009 (acumulado no ano).

Cargos e Funções de Confiança e Gratificações

5 Seção

Esta seção abrange os ocupantes de Cargos e Funções de Confiança e Gratificações do Poder Executivo Federal (Administração Direta, Autarquia e Fundação), os quais podem ser ocupados por servidores com cargo efetivo, requisitados de outros órgãos ou esferas e sem vínculo com o Serviço Público. São destacadas informações quantitativas sobre:

- Sexo;
- Idade média;
- Nível de escolaridade da função;

A fonte dos dados encontrados nesta seção é o Sistema Integrado de Administração de Recursos Humanos - SIAPE por meio da Secretaria de Recursos Humanos do Ministério do Planejamento, Orçamento e Gestão.

Tabela 5.1 - Quantitativo de ocupantes de Cargos e Funções de Confiança e Gratificações do Poder Executivo Federal¹, de 1997 a 2009 - SIAPE

Cargos, Funções e Gratificações	1997	1998	1999	2000	2001	2002	2003	2004	2005	2006	2007	2008 ²	2009 ³
CA - Cargo Comissionado de Assessoria	-	-	-	132	122	188	212	230	236	278	299	286	279
CAS - Cargo Comissionado de Assistência	-	-	-	34	41	122	145	168	185	198	213	231	232
CCD - Cargo Comissionado de Direção	-	-	-	25	30	42	39	35	35	38	40	44	42
CCT - Cargo Comissionado Técnico	-	-	-	414	605	857	854	884	888	952	1015	1.216	1.287
CD - Cargo de Direção - IFES	2.964	3.048	3.063	3.040	3.038	3.087	3.128	3.207	3.208	3.592	3723	4.246	4.840
CGE - Cargo Comissionado de Gerência Executiva	-	-	-	194	316	465	517	559	554	615	662	663	670
DAS - Direção de Assessoramento Superior	17.607	17.183	16.306	17.389	17.995	18.374	17.559	19.083	19.925	19.797	20.159	20.599	20.664
FCI - Função Comissionada	-	-	-	-	-	-	-	-	-	1.252	1.271	1.280	1.298
FCT - Função Comissionada Técnica	-	-	-	755	6.522	4.838	6.148	4.432	4.162	4.721	5.507	5.509	5.428
FG - Função Gratificada - IFES	18.016	17.527	17.586	17.470	17.445	17.568	17.601	17.913	17.890	18.610	19.442	20.147	20.768
FGR - Função Gratificada - Lei 8.216/91	26.147	25.596	16.899	18.905	19.278	18.916	17.264	17.162	18.149	17.137	17.304	17.723	17.787
GR - Gratificação de Representação	888	878	759	706	654	603	544	496	466	440	416	401	397
GSE - Gratif. Serv. Ext/Censo-96 - Temporário	154	118	139	2.207	391	397	237	390	383	1.687	1.896	535	562
GT - Gratificação Técnica - AGU	1.419	1.558	1.674	1.598	1.821	485	531	510	583	619	612	600	618
GTS - Gratificação Temporária - SIPAM	-	-	-	-	-	-	-	-	79	78	74	81	85
NES - Cargo de Natureza Especial	51	53	60	37	39	76	50	53	50	50	52	53	52
RGA - ABIN (Gratif. Repres. de Gab. - Apoio (PR/VPR)	-	-	-	-	-	5	5	3	3	3	3	3	3
RGA - AGU (Gratif. Repres. de Gab. - Apoio (PR/VPR)	66	77	87	87	79	14	29	35	32	34	39	55	56
RGA - MJ (Gratif. Repres. de Gab. - Apoio (PR/VPR)	-	-	-	-	-	-	-	-	51	64	76	80	81
RGA - PR (Gratif. Repres. de Gab. - Apoio (PR/VPR)	1.202	1.158	1.030	937	1.048	908	958	868	942	997	1.019	1.042	1.047
RGA - VPR (Gratif. Repres. de Gab. - Apoio (PR/VPR)	50	53	50	52	49	44	39	30	30	29	28	29	28
RGM - Gratif. Repres. de Gabinete (MIN)	1.051	915	887	877	780	740	615	542	459	428	369	401	395
RMA - ANAC	-	-	-	-	-	-	-	-	-	42	48	47	42
RMA - EMFA (Gratif. Repres. de Gab. Apoio Militar (PR/VPR)	253	274	305	320	300	313	310	317	321	314	321	333	335
RMA - PR (Gratif. Repres. de Gab. Apoio Militar (PR/VPR)	513	555	533	517	523	551	646	705	757	761	853	818	831
RMA - VPR (Gratif. Repres. de Gab.e Apoio Militar (PR/VPR)	27	27	29	33	34	35	36	43	42	41	39	41	41
RMA - ANAC (Gratif. Repres. de Gab.e Apoio Militar (PR/VPR)	-	-	-	-	-	-	-	-	-	6	31	20	19
RMM - MAER (Gratif. Repres. de Gabinete Militar/EMFA)	6	8	9	6	5	6	1	-	-	-	-	-	-
RMP - EMFA (Gratif. de Repres. de Gabinete Militar)	171	180	197	199	193	189	180	116	189	210	214	208	213
RMP - PR (Gratif. de Repres. de Gabinete Militar)	112	126	94	97	92	99	118	9	125	135	147	157	160
RMP - VPR (Gratif. de Repres. de Gabinete Militar)	8	7	8	9	9	9	8	8	9	9	9	9	9
Total	70.705	69.341	59.715	66.040	71.409	68.931	67.774	67.798	69.753	73.137	75.881	76.857	78.269
ETG - Estagiário	-	-	-	-	-	-	-	-	-	-	-	24.139	22.787

Elaborado: SRH/MP.

1 - Inclui os servidores civis da administração direta, autarquias e fundações do Poder Executivo.

2 - De 1997 a 2008 foram considerados os quantitativos do mês de Dezembro de cada ano.

3 - Posição: março/2009

Tabela 5.2 - Quantitativo e Idade Média dos ocupantes de Cargos e Funções de Confiança e Gratificações do Poder Executivo Federal¹, segundo o sexo - SIAPE

Cargos, Funções e Gratificações	Posição - Mar/2009					
	Masculino		Feminino		Total	
	Quant.	Idade Média	Quant.	Idade Média	Quant.	Idade Média
CA - Cargo Comissionado de Assessoria	175	46	104	41	279	45
CAS - Cargo Comissionado de Assistência	105	39	127	36	232	38
CCD - Cargo Comissionado de Direção	38	54	4	44	42	53
CCT - Cargo Comissionado Técnico	733	44	554	44	1.287	44
CD - Cargo de Direção - IFES	3.148	49	1.692	48	4.840	48
CGE - Cargo Comissionado de Gerência Executiva	446	49	224	46	670	48
DAS - Direção de Assessoramento Superior	11.832	46	8.832	44	20.664	45
FCI - Função Comissionada	655	45	643	47	1.298	46
FCT - Função Comissionada Técnica	2.497	51	2.931	49	5.428	50
FG - Função Gratificada - IFES	10.358	46	10.410	46	20.768	46
FGR - Função Gratificada - Lei 8.216/91	9.985	47	7.802	48	17.787	47
GR - Gratificação de Representação	194	53	203	51	397	52
GSE - Gratif. Serv. Ext/Censo-96 - Temporário	387	48	175	46	562	48
GT - Gratificação Técnica - AGU	274	49	344	48	618	47
GTS - Gratificação Temporária - SIPAM	53	45	32	46	85	49
NES - Cargo de Natureza Especial	44	49	8	53	52	50
RGA - ABIN (Gratif. Repres. de Gab. - Apoio (PR/VPR))	2	46	1	53	3	48
RGA - AGU (Gratif. Repres. de Gab. - Apoio (PR/VPR))	27	46	29	45	56	45
RGA - MJ (Gratif. Repres. de Gab. - Apoio (PR/VPR))	36	44	45	43	81	43
RGA - PR (Gratif. Repres. de Gab. - Apoio (PR/VPR))	646	49	401	46	1.047	48
RGA - VPR (Gratif. Repres. de Gab. - Apoio (PR/VPR))	15	50	13	50	28	50
RGM - Gratif. Repres. de Gabinete (MIN)	209	54	186	53	395	53
RMA - ANAC	39	45	3	44	42	45
RMA - EMFA (Gratif. Repres. de Gab. Apoio Militar (PR/VPR))	326	38	9	42	335	38
RMA - PR (Gratif. Repres. de Gab. Apoio Militar (PR/VPR))	793	37	38	40	831	38
RMA - VPR (Gratif. Repres. de Gab.e Apoio Militar (PR/VPR))	38	41	3	35	41	40
RMP - ANAC (Gratif. Repres. de Gab.e Apoio Militar (PR/VPR))	18	42	1	27	19	41
RMP - EMFA (Gratif. de Repres. de Gabinete Militar)	208	47	5	45	213	47
RMP - PR (Gratif. de Repres. de Gabinete Militar)	149	42	11	39	160	42
RMP - VPR (Gratif. de Repres. de Gabinete Militar)	9	41	0	0	9	41
Total	43.439	42	34.830	39	78.269	41
ETG - Estagiários	9.234	21	13.553	21	22.787	21

Elaborado: SRH/MP.

1 - Inclui os servidores civis da administração direta, autarquias e fundações do Poder Executivo.

Tabela 5.3 - Quantitativo de ocupantes de Cargos e Funções de Confiança e Gratificações do Poder Executivo Federal ¹, segundo o nível de escolaridade - SIAPE

Cargos, Funções e Gratificações	Posição - Mar/2009					
	1º Grau	2º Grau	3º Grau	Especialização	Pós-Graduação ²	Total
CA - Cargo Comissionado de Assessoria	1	45	233	-	-	279
CAS - Cargo Comissionado de Assistência	8	115	109	-	-	232
CCD - Cargo Comissionado de Direção	-	1	41	-	-	42
CCT - Cargo Comissionado Técnico	21	236	1.030	-	-	1.287
CD - Cargo de Direção - IFES	8	286	1.606	469	2.471	4.840
CGE - Cargo Comissionado de Gerência Executiva	2	23	645	-	-	670
DAS - Direção de Assessoramento Superior	407	4.352	12.834	997	2.074	20.664
FCI - Função Comissionada Individual	25	586	686	1	-	1.298
FCT - Função Comissionada Técnica	334	1.988	3.106	0	-	5.428
FG - Função Gratificada - IFES	963	5.232	7.066	1.162	6.345	20.768
FGR - Função Gratificada - Lei 8.216/91	1.327	6.508	9.752	93	107	17.787
GR - Gratificação de Representação	162	165	70	-	-	397
GSE - Gratif. Serv. Ext/Censo-96 - Temporário	7	244	310	-	1	562
GT - Gratificação Técnica - AGU	36	236	346	-	-	618
GTS - Gratificação Temporário - SIPAM	0	10	75	-	-	85
NES - Cargo de Natureza Especial	0	2	50	-	-	52
RGA - ABIN (Gratif. Repres. de Gab. - Apoio (PR/VPR))	0	0	3	-	-	3
RGA - AGU (Gratif. Repres. de Gab. - Apoio (PR/VPR))	4	34	18	-	-	56
RGA - MJ (Gratif. Repres. de Gab. - Apoio (PR/VPR))	8	46	27	-	-	81
RGA - PR (Gratif. Repres. de Gab. - Apoio (PR/VPR))	256	468	323	-	-	1.047
RGA - VPR (Gratif. Repres. de Gab. - Apoio (PR/VPR))	15	8	5	-	-	28
RGM - Gratif. Repres. de Gabinete (MIN)	175	175	45	-	-	395
RMA - ANAC (Gratif. Repres. de Gab. Apoio Militar (PR/VPR))	0	12	30	-	-	42
RMA - EMFA (Gratif. Repres. de Gab. Apoio Militar (PR/VPR))	24	234	77	-	-	335
RMA - PR (Gratif. Repres. de Gab. Apoio Militar (PR/VPR))	245	504	82	-	-	831
RMA - VPR (Gratif. Repres. de Gab.e Apoio Militar (PR/VPR))	13	24	4	-	-	41
RMP -ANAC (Gratif. Repres. de Gab.e Apoio Militar (PR/VPR))	0	1	18	-	-	19
RMP - EMFA (Gratif. de Repres. de Gabinete Militar)	0	9	204	-	-	213
RMP - PR (Gratif. de Repres. de Gabinete Militar)	1	18	141	-	-	160
RMP - VPR (Gratif. de Repres. de Gabinete Militar)	0	0	9	-	-	9
Total	4.042	21.562	38.945	2.722	10.998	78.269
ETG - Estagiário	2.500	11.992	8.295	0	0	22.787

Elaborado: SRH/MP.

1 - Inclui os servidores civis da administração direta, autarquias e fundações do Poder Executivo.

2 - Incluído: Aperfeiçoamento, Mestrado, Doutorado, Phd, Livre Docência.

Tabela 5.4 - Quantitativo e Idade Média dos ocupantes de Cargos Comissionados do Governo do Distrito Federal, segundo o sexo - SIAPE

Cargos, Funções e Gratificações	Posição - Mar/2009					
	Masculino		Feminino		Total	
	Quant.	Idade Média	Quant.	Idade Média	Quant.	Idade Média
CNE - GDF (Cargos Comissionados)	14	49	2	49	16	49
DFA - GDF (Cargos Comissionados)	109	43	80	43	189	42
DFG - GDF (Cargos Comissionados)	505	43	186	43	691	43
GNE - GDF (Cargo Comissionados)	593	39	113	39	706	39
Total	1.221	41	381	41	1.602	41

Elaborado: SRH/MP.

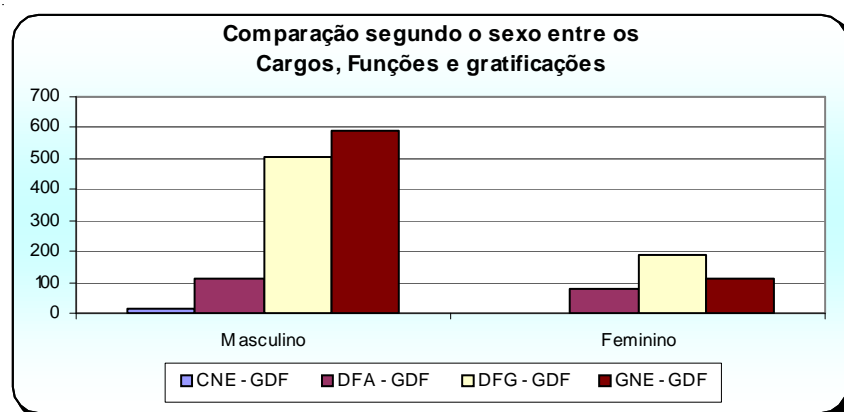
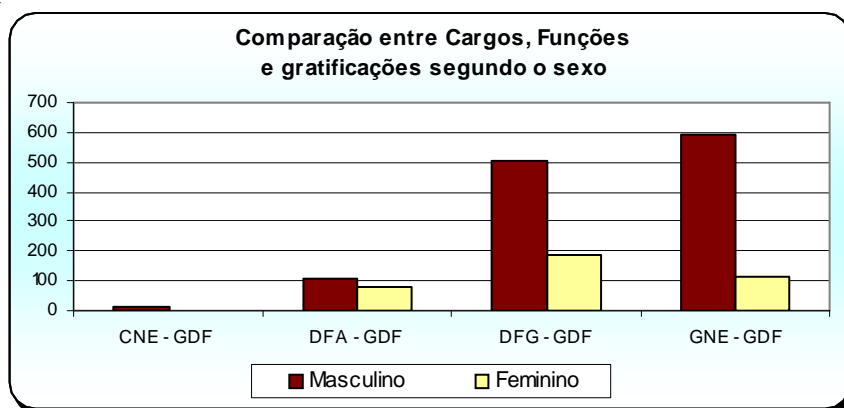

DAS

Com o objetivo de dar mais vazão aos ocupantes de Cargos e Funções de Confiança e Gratificações do Poder Executivo Federal (Administração Direta, Autarquia e Fundação), o conjunto de indicadores abrange com especificidade os cargos de DAS (Diretoria e Assessoramento Superior), visando, principalmente, delinear as informações quantitativas sobre:

- Sexo;
- Idade média;
- Nível de escolaridade da função;
- Remuneração média;
- Participações Percentuais.

A fonte dos dados encontrados nesta seção é o Sistema Integrado de Administração de Recursos Humanos - SIAPE por meio da Secretaria de Recursos Humanos do Ministério do Planejamento, Orçamento e Gestão.

Tabela 5.5 - Quantitativo dos ocupantes de DAS, segundo o nível de função - SIAPE

Nível da Função	1997	1998	1999	2000	2001	2002	2003	2004	2005	2006	2007	2008	2009 ²
DAS-1	6.820	6.554	5.681	6.503	6.665	6.733	6.551	6.761	7.054	6.821	6.836	6.929	6.961
DAS-2	5.943	5.678	5.313	5.442	5.615	5.703	4.658	5.213	5.480	5.366	5.550	5.673	5.680
DAS-3	2.472	2.490	2.690	2.826	2.828	2.954	3.055	3.420	3.509	3.588	3.703	3.785	3.794
DAS-4	1.682	1.716	1.810	1.866	2.073	2.158	2.341	2.651	2.785	2.886	2.946	3.027	3.043
DAS-5	558	607	666	606	662	672	772	852	911	943	951	978	978
DAS-6	132	138	146	146	152	154	182	186	186	193	201	205	208
Total	17.607	17.183	16.306	17.389	17.995	18.374	17.559	19.083	19.925	19.797	20.187	20.597	20.664

Fonte: SRH/MP.

1- Inclui os servidores civis da administração direta, autarquias e Fundações do Poder Executivo.

2- Posição: março/2009

De 1997 a 2008 foram considerados os quantitativos do mês de Dezembro de cada ano.

Tabela 5.6 - Participação Percentual do Quantitativo dos ocupantes de DAS, segundo o nível de função - SIAPE

Nível da Função	1997	1998	1999	2000	2001	2002	2003	2004	2005	2006	2007	2008	2009 ²
DAS-1	38,7	38,1	34,8	37,4	37,0	36,6	37,3	35,4	35,4	34,5	33,9	33,6	33,7
DAS-2	33,8	33,0	32,6	31,3	31,2	31,0	26,5	27,3	27,5	27,1	27,5	27,5	27,5
DAS-3	14,0	14,5	16,5	16,3	15,7	16,1	17,4	17,9	17,6	18,1	18,3	18,4	18,4
DAS-4	9,6	10,0	11,1	10,7	11,5	11,7	13,3	13,9	14,0	14,6	14,6	14,7	14,7
DAS-5	3,2	3,5	4,1	3,5	3,7	3,7	4,4	4,5	4,6	4,8	4,7	4,7	4,7
DAS-6	0,7	0,8	0,9	0,8	0,8	0,8	1,0	1,0	0,9	1,0	1,0	1,0	1,0
Total	100,0	100,0	100,0	100,0	100,0	100,0	100,0	100,0	100,0	100,0	100,0	100,0	100,0

Fonte: SRH/MP.

1- Inclui os servidores civis da administração direta, autarquias e Fundações do Poder Executivo.

2- Posição: março/2009

De 1997 a 2008 foram considerados os quantitativos do mês de Dezembro de cada ano.

Tabela 5.7 - Idade Média dos ocupantes de DAS, segundo o nível de função - SIAPE

Nível da Função	1997	1998	1999	2000	2001	2002	2003	2004	2005	2006	2007	2008	2009 ²
DAS-1	42	42	43	43	43	43	43	43	44	45	45	45	45
DAS-2	43	43	43	43	43	43	43	43	44	44	44	44	44
DAS-3	45	45	45	45	45	45	44	44	45	45	45	45	45
DAS-4	47	47	46	47	47	47	46	46	46	46	46	46	46
DAS-5	49	49	48	49	50	50	48	48	48	48	48	49	49
DAS-6	52	52	52	53	53	53	51	51	51	52	52	52	52
Total	46	46	46	47	47	47	46	46	45	45	45	45	45

Fonte: SRH/MP.

1- Inclui os servidores civis da administração direta, autarquias e Fundações do Poder Executivo.

2- Posição: março/2009

De 1997 a 2008 foram considerados os quantitativos do mês de Dezembro de cada ano.

Tabela 5.8 - Quantitativo, idade média, remuneração média, nível de escolaridade e sexo dos ocupantes de DAS - SIAPE

Nível da Função	Qtde Servidores	Idade Média	Remuneração Média ¹ (R\$ correntes)	Nível Superior - %	Sexo Feminino - %	Posição - Mar/2009
						Serv. Efetivo + Requisitado ² - %
DAS-1	6.961	45	3.732,66	64,7	45,3	71,5
DAS-2	5.680	44	3.739,13	76,1	45,2	73,8
DAS-3	3.794	45	4.587,72	83,1	45,1	70,8
DAS-4	3.043	46	5.967,97	92,0	37,2	63,6
DAS-5	978	49	7.239,43	95,2	23,5	62,1
DAS-6	208	52	8.663,79	91,3	19,2	52,4
Total	20.664	45	4.436,21	77,0	42,7	70,2

Fonte: SRH/MP.

1 - Considerado a remuneração do cargo e da função; estão incluídos no cálculo dos valores somente os servidores efetivos + requisitados (Administração Pública Federal Direta, Autarquias e Fundações)

2 - Servidor efetivo e requisitado (Administração Pública Federal Direta, Autarquias, Fundações, Estados, Municípios, DF, Empresas Públicas, Sociedades de Economia Mista, Tribunais, Câmara, Senado e Ministério Público).

Tabela 5.9 - Quantitativo e participação percentual dos ocupantes de DAS, por nível de escolaridade, segundo o nível da função - SIAPE

Nível da Função	Quantitativo e Participação percentual por Nível de Escolaridade										Total	
	1º Grau		2º Grau		3º Grau		Especialização		Pós-Graduação ¹		Quant.	%
	Quant.	%	Quant.	%	Quant.	%	Quant.	%	Quant.	%	Quant.	%
DAS-1	293	4,2	2.162	31,1	3.475	49,9	390	5,6	641	9,2	6.961	100,0
DAS-2	60	1,1	1.295	22,8	3.489	61,4	320	5,6	516	9,1	5.680	100,0
DAS-3	35	0,9	606	16,0	2.735	72,1	161	4,2	257	6,8	3.794	100,0
DAS-4	13	0,4	230	7,6	2.524	82,9	98	3,2	178	5,8	3.043	100,0
DAS-5	4	0,4	43	4,4	842	86,1	23	2,4	66	6,7	978	100,0
DAS-6	2	1,0	16	7,7	165	79,3	5	2,4	20	9,6	208	100,0
Total	407	2,0	4.352	21,1	13.230	64,0	997	4,8	1.678	8,1	20.664	100,0

Fonte: SRH/MP.

1 - Incluído: Aperfeiçoamento, Mestrado, Doutorado, Phd, Livre Docência.



Tabela 5.10 - Quantitativo e participação percentual dos ocupantes de DAS, por vínculo com a União, segundo o nível da função - SIAPE

Posição - Mar/2009

Nível da Função	Quantitativo e Participação percentual dos ocupantes de DAS									
	Servidor Efetivo + Requisitado ¹		Requisitado de outros Órgãos e Esfera ²		Sem Vínculo ³		Aposentado		Total	
	Quant.	%	Quant.	%	Quant.	%	Quant.	%	Quant.	%
DAS-1	4.860	69,8	120	1,7	1.783	25,6	198	2,8	6.961	100,0
DAS-2	4.042	71,2	151	2,7	1.308	23,0	179	3,2	5.680	100,0
DAS-3	2.487	65,6	199	5,2	964	25,4	144	3,8	3.794	100,0
DAS-4	1.573	51,7	363	11,9	978	32,1	129	4,2	3.043	100,0
DAS-5	454	46,4	153	15,6	326	33,3	45	4,6	978	100,0
DAS-6	68	32,7	41	19,7	89	42,8	10	4,8	208	100,0
Total	13.484	65,3	1.027	5,0	5.448	26,4	705	3,4	20.664	100,0

Fonte: SRH/MP.

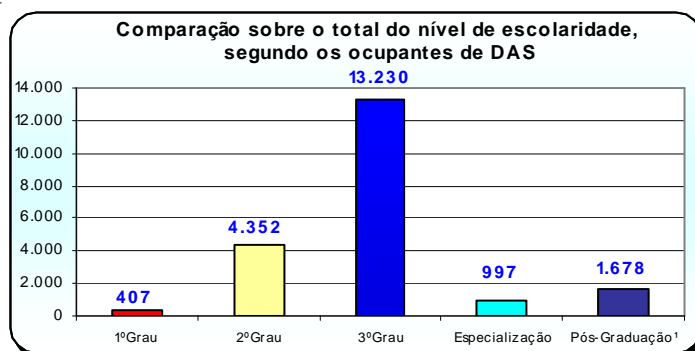
1 - Servidor Efetivo e Requisitado (Administração Pública Federal Direta, Autarquias e Fundações).

2 - Requisitado dos Estados, Municípios, DF, Empresas Públicas, Sociedades de Economia Mista, Tribunais, Câmara dos Deputados, Senado Federal e Ministério Público da União.

3 - Sem cargo público.

Tabela 5.11 - Quantitativo, participação percentual e idade média dos ocupantes de DAS, por sexo, segundo o nível da função - SIAPE

Posição - Mar/2009

Nível da Função	Quantitativo, participação percentual e idade média dos ocupantes de DAS por sexo								
	Masculino			Feminino			Total		
	Quant.	%	Idade Média	Quant.	%	Idade Média	Quant.	%	Idade Média
DAS-1	3.810	54,7	46	3.151	45,3	44	6.961	100,0	45
DAS-2	3.113	54,8	45	2.567	45,2	43	5.680	100,0	44
DAS-3	2.083	54,9	46	1.711	45,1	44	3.794	100,0	45
DAS-4	1.910	62,8	47	1.133	37,2	45	3.043	100,0	46
DAS-5	748	76,5	49	230	23,5	48	978	100,0	49
DAS-6	168	80,8	52	40	19,2	51	208	100,0	52
Total	11.832	57,3	46	8.832	42,7	44	20.664	100,0	45

Fonte: SRH/MP.



Tabela 5.12 - Remuneração média por nível dos ocupantes de DAS, segundo o cargo e função - SIAPE

Nível da Função	Parcela da Remuneração Média (R\$ correntes)		Posição -Mar/2009
	Referente ao cargo	Referente à função	Remuneração Média Global ¹
DAS-1	2.467,36	1.265,30	3.732,66
DAS-2	2.130,26	1.608,87	3.739,13
DAS-3	2.168,30	2.419,42	4.587,72
DAS-4	1.850,06	4.117,91	5.967,97
DAS-5	1.843,42	5.396,01	7.239,43
DAS-6	1.755,20	6.908,59	8.663,79
NES	1.168,46	7.902,71	9.071,17
Média Global	2.189,72	2.257,68	4.447,40

Fonte: SRH/MP.

1 - Engloba a remuneração referente ao cargo e à função; o universo considerado no cálculo corresponde somente aos servidores efetivos.

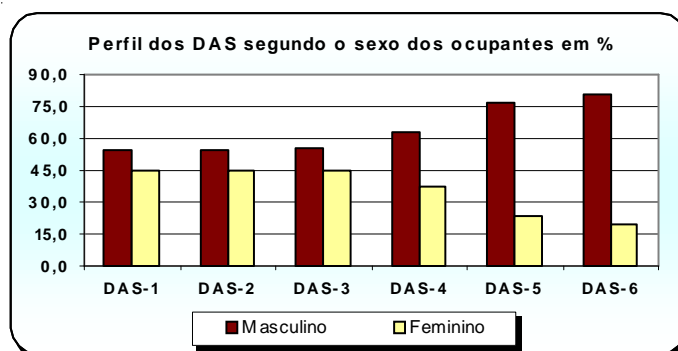

Tabela 5.13 - Participação percentual sobre a Remuneração média por nível dos ocupantes de DAS, segundo o cargo e função - SIAPE

Nível da Função	Parcela da Remuneração Média - em %		Posição -Mar/2009
	Referente ao cargo	Referente à função	Remuneração Média Global ¹
DAS-1	66,1	33,9	100,0
DAS-2	57,0	43,0	100,0
DAS-3	47,3	52,7	100,0
DAS-4	31,0	69,0	100,0
DAS-5	25,5	74,5	100,0
DAS-6	20,3	79,7	100,0
NES	12,9	87,1	100,0
Média Global	49,2	50,8	100,0

Fonte: SRH/MP.

1 - Engloba a remuneração referente ao cargo e à função; o universo considerado no cálculo corresponde somente aos servidores efetivos.

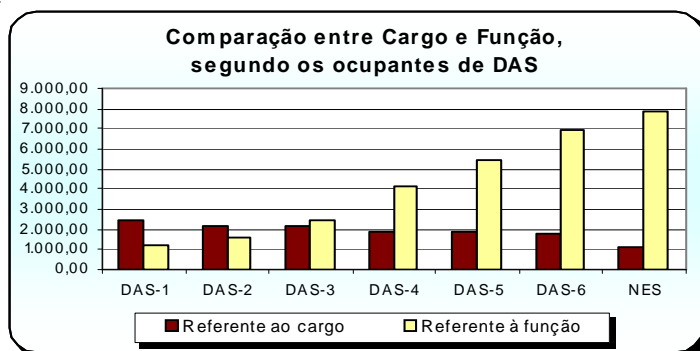
Aposentados

6 Seção

As informações apresentadas nesta seção dizem respeito às ocorrências e tipos anuais e mensais de aposentadorias da União, com destaque maior para o Poder Executivo Civil Federal, com os seguintes Quantitativos:

- Tipos de Aposentadorias;
- Idade Média;
- Sexo;
- Faixa Etária;
- Comparação entre aposentadorias dos Poderes.

As fontes dos dados encontrados nesta seção são o Sistema Integrado de Administração de Recursos Humanos - SIAPE e a Secretaria do Tesouro Nacional do Ministério da Fazenda com o Sistema Integrado de Administração Financeira de Pessoal da União - SIAFI por meio da Secretaria de Recursos Humanos do Ministério do Planejamento, Orçamento e Gestão.

Tabela 6.1 - Evolução do quantitativo de aposentadorias civis da União, segundo os Tipos de Aposentadorias - SIAPE

Ano	Total ano	Média mensal	Quantitativo e participação percentual sobre total							
			Integrais		Proporcional		Compulsória		Invalidez	
			Quant.	%	Quant.	%	Quant.	%	Quant.	%
1991	46.196	3.850								
1992	21.190	1.766								
1993	14.199	1.183								
1994	17.601	1.467								
1995	34.253	2.854								
1996	31.907	2.659	14.326	44,9%	13.847	43,4%	446	1,4%	3.288	10,3%
1997	25.164	2.097	8.635	34,3%	13.023	51,8%	379	1,5%	3.127	12,4%
1998	24.483	2.040	9.916	40,5%	11.597	47,4%	352	1,4%	2.618	10,7%
1999	10.909	909	3.302	30,3%	4.832	44,3%	417	3,8%	2.358	21,6%
2000	9.353	779	2.975	31,8%	3.192	34,1%	563	6,0%	2.623	28,0%
2001	9.452	788	4.700	49,7%	2.230	23,6%	476	5,0%	2.046	21,6%
2002	10.196	850	5.121	50,2%	1.819	17,8%	668	6,6%	2.588	25,4%
2003	17.946	1.496	9.227	51,4%	5.620	31,3%	570	3,2%	2.529	14,1%
2004	7.580	632	3.110	41,0%	1.562	20,6%	642	8,5%	2.266	29,9%
2005	6.483	540	3.013	46,5%	877	13,5%	694	10,7%	1.899	29,3%
2006	7.464	622	4.129	55,3%	674	9,0%	670	9,0%	1.991	26,7%
2007	9.464	789	6.577	69,5%	548	5,8%	607	6,4%	1.732	18,3%
2008	10.654	888	8.365	78,5%	370	3,5%	524	4,9%	1.395	13,1%
2009 ¹	2.455	818	2.142	87,3%	44	1,8%	56	2,3%	213	8,7%

Elaborado: SRH/MP.

Fonte: 1991 a 1998 - Diário Oficial da União e SIAFI.
a partir de 1999 - SRH/MP (SIAPE)

Entre 1991 a 1998 - O levantamento inclui somente as aposentadorias publicadas no Diário Oficial.

- Em 1995, o valor refere-se aos civis estatutários do Poder Executivo e, entre 1991 e 1994, refere-se, além destes, também a uma parcela reduzida de servidores do Legislativo e do Judiciário.

A partir de 1999 - O levantamento inclui somente as aposentadorias do Poder Executivo lançadas no Sistema SIAPE.

Nos valores correspondentes às aposentadorias integrais e proporcionais não estão incluídas as aposentadorias compulsórias e por invalidez

1- Posição: março/2009



Tabela 6.2 - Evolução do Quantitativo de Aposentadorias Cíveis da União, segundo os Tipos e Classificações de Aposentadorias - SIAPE

Ano	Total Geral	Média Mensal	INTEGRAL					PROPORCIONAL				
			Voluntária	Compulsória	Invalidez	Outros ²	Total	Voluntária	Compulsória	Invalidez	Outros ²	Total
1996	31.907	2.659	14.326	96	2.784	-	17.206	13.830	350	504	17	14.701
1997	25.164	2.097	8.635	71	2.517	-	11.223	13.022	308	610	1	13.941
1998	24.483	2.040	9.916	88	2.166	-	12.170	11.582	264	452	15	12.313
1999	10.909	909	3.302	93	1.814	-	5.209	4.824	324	544	8	5.700
2000	9.353	779	2.975	126	2.029	-	5.130	3.174	437	594	18	4.223
2001	9.452	788	4.700	120	1.539	-	6.359	2.220	356	507	10	3.093
2002	10.196	850	5.121	217	1.863	-	7.201	1.803	451	725	16	2.995
2003	17.946	1.496	9.227	140	1.823	-	11.190	5.606	430	706	14	6.756
2004	7.580	632	3.110	179	1.523	-	4.812	1.553	463	743	9	2.768
2005	6.483	540	3.013	178	1.196	-	4.387	873	516	703	4	2.096
2006	7.464	622	4.129	137	1.101	-	5.367	664	533	890	10	2.097
2007	9.464	789	6.577	107	877	-	7.561	546	500	855	2	1.903
2008	10.654	888	8.365	91	716	-	9.172	367	433	679	3	1.482
2009 ¹	2.455	818	2.142	4	93	0	2.239	40	52	120	4	216

Elaborado: SRH/MP.

Fonte:SRH/MP (SIAPE)

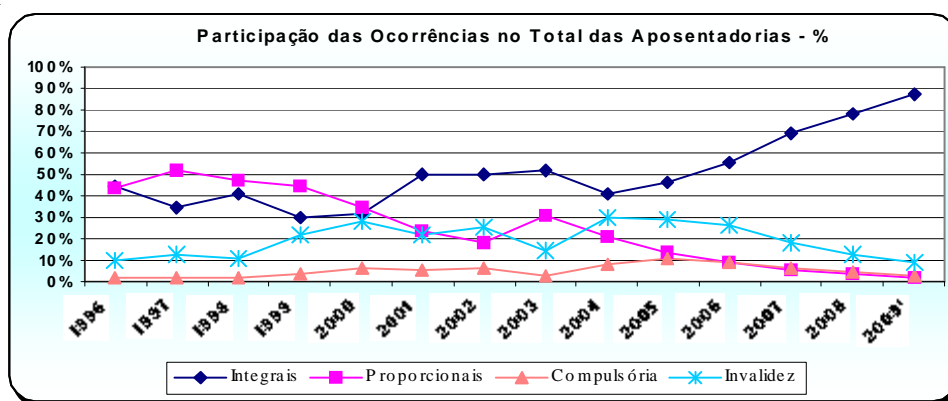
O levantamento inclui somente as aposentadorias do Poder Executivo lançadas no Sistema SIAPE.

1- Posição: março/2009

2 - Engloba as aposentadorias por decisão judicial ou complementação de aposentadoria.

Tabela 6.3 - Porcentagem da Evolução do Quantitativo de Aposentadorias Cíveis da União, segundo os Tipos e Classificações de Aposentadorias - SIAPE

Ano	Total Geral	Média Mensal	% - INTEGRAL					% - PROPORCIONAL				
			Voluntária	Compulsória	Invalidez	Outros ²	Total	Voluntária	Compulsória	Invalidez	Outros ²	Total
1996	31.907	2.659	83,3%	0,6%	16,2%	0,0%	100%	94,1%	2,4%	3,4%	0,1%	100%
1997	25.164	2.097	76,9%	0,6%	22,4%	0,0%	100%	93,4%	2,2%	4,4%	0,0%	100%
1998	24.483	2.040	81,5%	0,7%	17,8%	0,0%	100%	94,1%	2,1%	3,7%	0,1%	100%
1999	10.909	909	63,4%	1,8%	34,8%	0,0%	100%	84,6%	5,7%	9,5%	0,1%	100%
2000	9.353	779	58,0%	2,5%	39,6%	0,0%	100%	75,2%	10,3%	14,1%	0,4%	100%
2001	9.452	788	73,9%	1,9%	24,2%	0,0%	100%	71,8%	11,5%	16,4%	0,3%	100%
2002	10.196	850	71,1%	3,0%	25,9%	0,0%	100%	60,2%	15,1%	24,2%	0,5%	100%
2003	17.946	1.496	82,5%	1,3%	16,3%	0,0%	100%	83,0%	6,4%	10,4%	0,2%	100%
2004	7.580	632	64,6%	3,7%	31,7%	0,0%	100%	56,1%	16,7%	26,8%	0,3%	100%
2005	6.483	540	68,7%	4,1%	27,3%	0,0%	100%	41,7%	24,6%	33,5%	0,2%	100%
2006	7.464	622	76,9%	2,6%	20,5%	0,0%	100%	31,7%	25,4%	42,4%	0,5%	100%
2007	9.464	789	87,0%	1,4%	11,6%	0,0%	100%	28,7%	26,3%	44,9%	0,1%	100%
2008	10.654	888	91,2%	1,0%	7,8%	0,0%	100%	24,8%	29,2%	45,8%	0,2%	100%
2009 ¹	2.455	818	95,7%	0,2%	4,2%	0,0%	100%	18,5%	24,1%	55,6%	1,9%	100%

Elaborado: SRH/MP.

Fonte:SRH/MP (SIAPE)

1- Posição: março/2009

2 - Engloba as aposentadorias por decisão judicial ou complementação de aposentadoria.

Tabela 6.4 - Evolução do Quantitativo de Aposentadorias Civas da União, segundo as Classificações de Aposentadorias -SIAPE

Ano	Média Mensal	Classificação da Aposentadoria									
		Total		Voluntária		Compulsória		Invalidez		Outros ²	
		Quant.	%	Quant.	%	Quant.	%	Quant.	%	Quant.	%
1996	2.659	31.907	100%	28.156	88,2%	446	1,4%	3.288	10,3%	17	0,1%
1997	2.097	25.164	100%	21.657	86,1%	379	1,5%	3.127	12,4%	1	0,0%
1998	2.040	24.483	100%	21.498	87,8%	352	1,4%	2.618	10,7%	15	0,1%
1999	909	10.909	100%	8.126	74,5%	417	3,8%	2.358	21,6%	8	0,1%
2000	779	9.353	100%	6.149	65,7%	563	6,0%	2.623	28,0%	18	0,2%
2001	788	9.452	100%	6.920	73,2%	476	5,0%	2.046	21,6%	10	0,1%
2002	850	10.196	100%	6.924	67,9%	668	6,6%	2.588	25,4%	16	0,2%
2003	1.496	17.946	100%	14.833	82,7%	570	3,2%	2.529	14,1%	14	0,1%
2004	632	7.580	100%	4.663	61,5%	642	8,5%	2.266	29,9%	9	0,1%
2005	540	6.483	100%	3.886	59,9%	694	10,7%	1.899	29,3%	4	0,1%
2006	622	7.464	100%	4.793	64,2%	670	9,0%	1.991	26,7%	10	0,1%
2007	789	9.464	100%	7.123	75,3%	607	6,4%	1.732	18,3%	2	0,0%
2008	888	10.654	100%	8.732	82,0%	524	4,9%	1.395	13,1%	3	0,0%
2009 ¹	818	2.455	100%	2.182	88,9%	56	2,3%	213	8,7%	4	0,2%

Elaborado: SRH/MP.

Fonte:SRH/MP (SIAPE)

O levantamento inclui somente as aposentadorias do Poder Executivo lançadas no Sistema SIAPE.

1- Posição: março/2009

2 - Engloba as aposentadorias por decisão judicial ou complementação de aposentadoria.



Tabela 6.5 - Idade média Mensal dos Servidores Públicos Federais Cíveis do Poder Executivo por sexo, segundo o tipo de aposentadoria - SIAPE

Ano / Mês	Integral			Proporcional			Total		
	Masculino	Feminino	Ambos	Masculino	Feminino	Ambos	Masculino	Feminino	Ambos
1999	58	56	57	56	52	54	57	54	55
2000	58	56	57	56	52	54	59	56	58
2001	59	56	58	59	55	57	59	56	57
2002	58	54	56	60	55	58	59	55	57
2003	57	54	56	58	54	56	58	54	56
2004	58	56	57	59	56	58	59	56	57
2005	59	57	58	62	58	60	60	57	59
2006	60	58	59	62	59	60	61	58	60
Jan-2007	62	57	60	63	57	60	62	57	60
Fev	60	58	59	60	58	59	60	58	59
Mar	59	58	58	63	60	61	60	58	59
Abr	60	58	59	62	57	60	60	58	59
Mai	60	58	59	62	61	61	60	59	59
Jun	61	57	59	62	58	60	61	57	59
Jul	60	58	59	61	57	60	60	58	59
Ago	61	58	59	61	60	61	61	58	59
Set	61	59	60	61	58	60	61	59	60
Out	61	57	59	64	58	62	61	58	59
Nov	61	58	59	61	58	59	61	58	59
Dez	61	58	60	64	56	60	61	58	60
2007	60	58	59	62	58	60	61	58	60
Jan - 2008	60	58	59	64	59	61	61	58	60
Fev	61	57	59	62	60	61	62	58	59
Mar	61	59	60	62	59	61	61	59	60
Abr	61	58	59	58	58	58	61	58	59
Mai	61	58	59	60	60	60	60	58	59
Jun	61	58	60	60	60	60	61	58	60
Jul	61	58	59	63	55	59	59	57	61
Ago	61	58	59	63	58	61	61	58	60
Set	60	58	59	63	58	61	61	58	60
Out	60	57	59	62	59	61	61	57	59
Nov	61	58	60	65	56	61	62	58	60
Dez	61	59	60	63	60	62	62	59	61
2008	60	58	59	62	58	60	61	58	60
jan - 2009	63	59	61	60	57	59	63	58	61
fev	62	58	60	62	58	60	62	58	60
mar	61	58	59	63	57	60	61	58	60

Fonte: SRH/MP.

- Os dados utilizados acima, são extraídos da base SIAPE - Sistema Integrado de Administração de Recursos Humanos e referem-se ao servidor que possui a data de sua aposentadoria em seu cadastro.

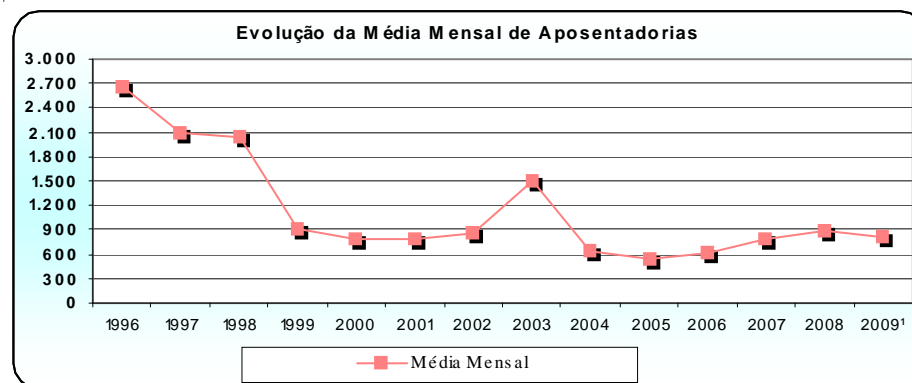
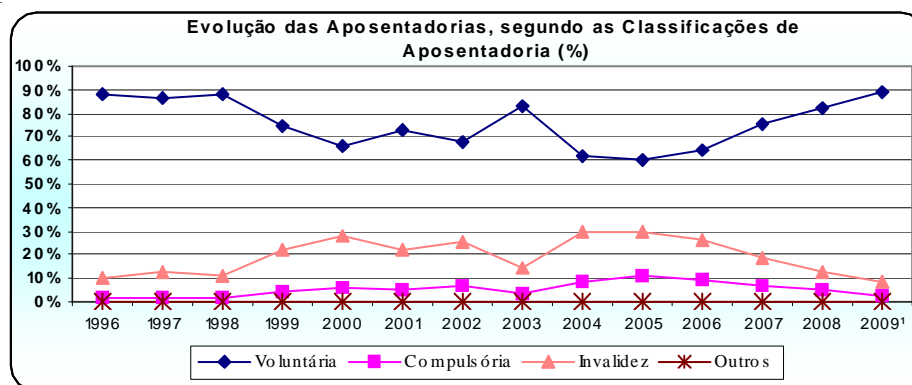
Tabela 6.6 - Quantitativo, Idade média e Participação Percentual dos Servidores Públicos Federais Civis do Poder Executivo por sexo, segundo o tipo de aposentadoria - SIAPE

Tipo de Aposentadoria	Posição - Mar/09								
	Masculino			Feminino			Ambos		
	Quant.	Idade média	%	Quant.	Idade Média	%	Quant.	Idade Média	%
Integrais	546	61	50,0	545	58	50,0	1.091	59	100,0
Proporcionais	42	63	60,0	28	57	40,0	70	60	100,0
Total	588	61	50,6	573	58	49,4	1.161	60	100,0

Fonte: SRH/MP.

- Os dados utilizados acima são extraídos da base SIAPE - Sistema Integrado de Administração de Recursos Humanos - e referem-se ao servidor que possui a data de sua aposentadoria em seu cadastro.

Tabela 6.7 - Quantitativo de Aposentadoria dos Servidores Públicos Federais Civis do Poder Executivo por sexo, segundo os grupos de idade (Faixa Etária) - SIAPE

Grupos de Idade (Faixa Etária)	Posição - Mar/09					
	Quantitativo de aposentadorias dos servidores civis do poder executivo - INTEGRAIS					
	Masculino		Feminino		Ambos	
	Quantitativo	%	Quantitativo	%	Quantitativo	%
Até 40 anos	1	0,2	0	0,0	1	0,1
De 41 a 45 anos	0	0,0	1	0,2	1	0,1
De 46 a 50 anos	9	1,6	19	3,5	28	2,6
De 51 a 55 anos	27	4,9	190	34,9	217	19,9
De 56 a 60 anos	217	39,7	196	36,0	413	37,9
De 61 a 65 anos	188	34,4	87	16,0	275	25,2
De 66 a 70 anos	104	19,0	52	9,5	156	14,3
Acima de 70 anos	0	0,0	0	0,0	0	0,0
Total	546	100,0	545	100,0	1.091	100,0

Fonte: SRH/MP.

- Os dados utilizados acima são extraídos da base SIAPE - Sistema Integrado de Administração de Recursos Humanos - e referem-se ao servidor que possui a data de sua aposentadoria em seu cadastro.

- A existência de aposentadorias em idade inferior a 40 anos deve-se à imperfeições nas informações cadastrais.

Tabela 6.8 - Quantitativo de Aposentadoria dos Servidores Públicos Federais Cíveis do Poder Executivo por sexo, segundo os grupos de idade (Faixa Etária) - SIAPE

Posição - Mar/09

Grupos de Idade (Faixa Etária)	Quantitativo de aposentadorias dos servidores civis do poder executivo - PROPORCIONAIS					
	Masculino		Feminino		Ambos	
	Quantitativo	%	Quantitativo	%	Quantitativo	%
Até 40 anos	0	0,0	1	3,6	1	1,4
De 41 a 45 anos	1	2,4	4	14,3	5	7,1
De 46 a 50 anos	5	11,9	3	10,7	8	11,4
De 51 a 55 anos	5	11,9	5	17,9	10	14,3
De 56 a 60 anos	4	9,5	3	10,7	7	10,0
De 61 a 65 anos	4	9,5	6	21,4	10	14,3
De 66 a 70 anos	23	54,8	6	21,4	29	41,4
Acima de 70 anos	0	0,0	0	0,0	0	0,0
Total	42	100,0	28	100,0	70	100,0

Fonte: SRH/MP.

- Os dados utilizados acima são extraídos da base SIAPE - Sistema Integrado de Administração de Recursos Humanos - e referem-se ao servidor que possui a data de sua aposentadoria em seu cadastro.

- A existência de aposentadorias em idade inferior a 40 anos deve-se à imperfeições nas informações cadastrais.

Tabela 6.9 - Quantitativo de Aposentadoria dos Servidores Públicos Federais Cíveis do Poder Executivo, por sexo, segundo os grupos de idade (Faixa Etária) - SIAPE

Posição - Mar/09

Grupos de Idade (Faixa Etária)	Quantitativo de aposentadoria dos servidores civis do poder executivo - TOTAIS					
	Masculino		Feminino		Ambos	
	Quantitativo	%	Quantitativo	%	Quantitativo	%
Até 40 anos	1	0,2	1	0,2	2	0,2
De 41 a 45 anos	1	0,2	5	0,9	6	0,5
De 46 a 50 anos	14	2,4	22	3,8	36	3,1
De 51 a 55 anos	32	5,4	195	34,0	227	19,6
De 56 a 60 anos	221	37,6	199	34,7	420	36,2
De 61 a 65 anos	192	32,7	93	16,2	285	24,5
De 66 a 70 anos	127	21,6	58	10,1	185	15,9
Acima de 70 anos	0	0,0	0	0,0	0	0,0
Total	588	100,0	573	100,0	1.161	100,0

Fonte: SRH/MP.

- Os dados utilizados acima são extraídos da base SIAPE - Sistema Integrado de Administração de Recursos Humanos - e referem-se ao servidor que possui a data de sua aposentadoria em seu cadastro.

- A existência de aposentadorias em idade inferior a 40 anos deve-se à imperfeições nas informações cadastrais.

Tabela 6.10 - Comparação entre Aposentadorias da União por poder, de 1995 a 2008 - Despesa Média Anual

União	Comparação entre Aposentadorias da União por Poder (R\$ Correntes)														
	1995	1996	1997	1998	1999	2000	2001	2002	2003	2004	2005	2006	2007	2008	2009 ³
Executivo (civis) ^{1,2}	1.479	1.569	1.652	1.736	1.880	1.963	2.043	2.368	2.857	3.159	3.322	3.848	4.255	4.776	4.968
Militares ³	1.703	1.737	1.896	2.225	2.438	2.544	3.724	3.846	4.194	4.405	4.675	5.321	5.751	6.376	6.518
Legislativo ³	4.823	5.577	6.231	6.882	5.690	5.342	5.915	8.368	10.230	10.968	12.406	13.846	14.675	15.355	15.333
Judiciário ³	3.875	3.945	4.618	5.222	6.047	6.185	6.660	8.242	9.641	10.448	10.533	11.941	13.397	13.787	14.138

Elaborado: SRH/MP.

Fonte: SRH/MP E STN/MF

1- Inclui Ministério Público da União e Banco Central.

2- Não inclui Empresas Públicas e Sociedade de Economia Mista.

3- Despesa Média dos últimos 12 meses.

Nota : De 1995 a 2008 foram consideradas a despesa média anual.

Obs.: Os dados relativos ao Executivo - Civis, 1995 a 2009, foram retificados devido a falha na ferramenta de manipulação de dados.



Tabela 6.11 - Quantitativo e percentual de aposentadorias dos Servidores do Governo do Distrito Federal - SIAPE

Posição - Mar/2009

Órgãos do GDF	Quantitativo de aposentadorias e participação percentual									
	Integral		Proporcional		Compulsória		Invalidez		Total Geral	
	Total	%	Total	%	Total	%	Total	%	Total	%
Corpo de Bombeiros Militar	20	95,2	1	4,8	0	0,0	0	0,0	21	100,0
Policial Militar	6	100,0	0	0,0	0	0,0	0	0,0	6	100,0
Policial Civil	11	0,0	0	0,0	0	0,0	0	0,0	11	0,0
Total	37	97,4	1	2,6	0	0,0	0	0,0	38	100,0

Elaborado: SRH/MP.

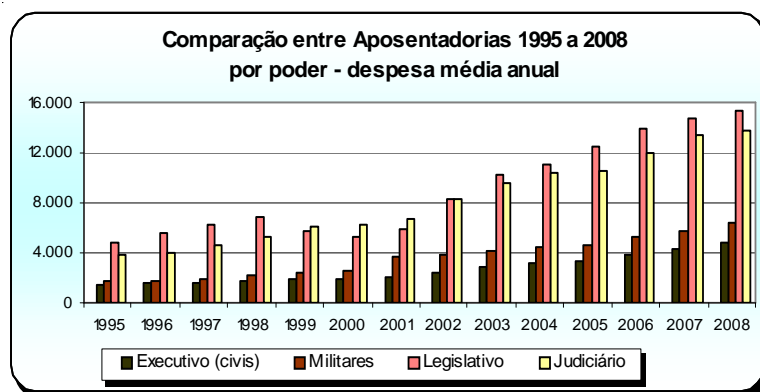

SR4
Secretaria de
Recursos Humanos

Ministério do
Planejamento

