



**PRESIDÊNCIA DA REPÚBLICA  
CASA CIVIL  
SECRETARIA DE ADMINISTRAÇÃO  
DIRETORIA DE RECURSOS LOGÍSTICOS  
COORDENAÇÃO-GERAL DE LICITAÇÃO E CONTRATO**

**EDITAL**

**PREGÃO, NA FORMA ELETRÔNICA, Nº 057/2010**

**PROCESSO Nº 00140.000443/2010-86**

A Presidência da República, mediante o pregoeiro designada pela Portaria nº 290 de 31 de dezembro de 2009, da Diretoria de Recursos Logísticos da Secretaria de Administração da Casa Civil da Presidência da República, publicada na Seção 2 do Diário Oficial da União, de 4 de janeiro de 2010, torna público para conhecimento dos interessados que fará realizar licitação na modalidade **Pregão, na forma eletrônica**. O procedimento licitatório que dele resultar obedecerá, integralmente, a Lei nº 10.520, de 17 de julho de 2002, a Lei Complementar nº 123, de 14 de dezembro de 2006, os Decretos nºs 5.450, de 31 de maio de 2005, e 6.204, de 5 de setembro de 2007, a IN MARE nº 05, de 21 de julho de 1995, republicada no Diário Oficial da União, de 19 de abril de 1996, e, subsidiariamente, a Lei nº 8.666, de 21 de junho de 1993, e suas alterações, bem como pelas normas e condições estabelecidas no presente edital.

**1. OBJETO**

**1.1** A presente licitação tem por objeto a seleção de empresa para fornecimento, montagem e instalação de um toldo, tipo cobertura, nas dependências da Presidência da República, em Brasília-DF, conforme especificações constantes do **Termo de Referência - Anexo I** deste edital.

**2. ENDEREÇO, DATA E HORÁRIO DO CERTAME**

**2.1** A sessão pública do pregão, na forma eletrônica, terá início com a divulgação das propostas de preços recebidas e início da etapa de lances, no endereço eletrônico, dia e horário abaixo discriminados:

**ENDEREÇO ELETRÔNICO:** [www.comprasnet.gov.br](http://www.comprasnet.gov.br)

**DATA:** 02/08/2010

**HORÁRIO:** 09h30 (Horário de Brasília)

**UASG:** 110001

**2.2** Não havendo expediente ou ocorrendo qualquer fato superveniente que impeça a realização do certame na data marcada, a sessão será automaticamente transferida para o primeiro dia útil subsequente, nos mesmos horário e endereço eletrônico anteriormente estabelecidos, desde que não haja comunicação do pregoeiro em contrário.

**3. PARTICIPAÇÃO**

**3.1** Poderão participar deste pregão, na forma eletrônica, as empresas:

- a)** estabelecidas no País, que satisfaçam as disposições contidas nos incisos I e II do art. 3º da Lei Complementar nº 123/2006 e condições deste edital e anexos; e

**b)** previamente credenciadas perante o provedor do sistema eletrônico e com o registro atualizado no Sistema de Cadastramento Unificado de Fornecedores – SICAF, provido pela Secretaria de Logística e Tecnologia da Informação do Ministério do Planejamento, Orçamento e Gestão, por meio do sítio [www.comprasnet.gov.br](http://www.comprasnet.gov.br).

**3.2** Não poderão participar deste pregão, na forma eletrônica, as empresas:

- a)** em processo de recuperação judicial ou falência, sob concurso de credores, em dissolução ou em liquidação;
- b)** que estejam com o direito de licitar e contratar com a Administração Pública suspenso, ou que por esta tenham sido declaradas inidôneas;
- c)** inadimplentes em obrigações assumidas com a Presidência da República;
- d)** que estejam reunidas em consórcio, qualquer que seja a sua forma de constituição; e
- e)** estrangeiras que não funcionem no País.

#### **4. CREDENCIAMENTO**

**4.1** O credenciamento dar-se-á pela atribuição de chave de identificação e de senha, pessoal e intransferível, para acesso ao sistema eletrônico, no sítio [www.comprasnet.gov.br](http://www.comprasnet.gov.br).

**4.2** O credenciamento junto ao provedor do sistema implica a responsabilidade legal do licitante e a presunção de sua capacidade técnica para realização das transações inerentes ao pregão, na forma eletrônica.

**4.3** O uso da senha de acesso pelo licitante é de sua responsabilidade exclusiva, incluindo qualquer transação efetuada diretamente ou por seu representante, não cabendo ao provedor do sistema ou à Presidência da República, responsabilidade por eventuais danos decorrentes de uso indevido da senha, ainda que por terceiros.

#### **5. ENVIO DA PROPOSTA DE PREÇOS**

**5.1** O licitante será responsável por todas as transações que forem efetuadas em seu nome no sistema eletrônico, assumindo como firmes e verdadeiras suas propostas e lances.

**5.2** Incumbirá ainda ao licitante acompanhar as operações no sistema eletrônico durante a sessão pública do pregão, na forma eletrônica, ficando responsável pelo ônus decorrente da perda de negócios diante da inobservância de quaisquer mensagens emitidas pelo sistema ou de sua desconexão.

**5.3** A participação no pregão eletrônico ocorrerá mediante utilização da chave de identificação e de senha privativa do licitante e subsequente encaminhamento da proposta de preço no valor total do item.

**5.4** Após a divulgação do edital, no endereço eletrônico, os licitantes deverão encaminhar proposta com a descrição detalhada e o preço ofertado até a data e hora marcadas para a abertura da sessão, **às 09h30 do dia 02 de agosto de 2010**, horário de Brasília, exclusivamente por meio do sistema eletrônico – [www.comprasnet.gov.br](http://www.comprasnet.gov.br) - quando, então, encerrar-se-á, automaticamente, a fase de recebimento de propostas.

**5.5** No momento de elaboração e envio da proposta o licitante deverá encaminhar por meio do sistema eletrônico as seguintes declarações:

**5.5.1** As Micro Empresas (ME's) ou Empresas de Pequeno Porte (EPP's) ou Cooperativas, que cumpre os requisitos estabelecidos no Art. 3º da Lei Complementar nº 123, de 14 de dezembro de 2006, alterada pela Lei nº 11.488, de 15 de junho de 2007, em seu Art. 34, que está apta a usufruir do tratamento favorecido nos artigos 42 ao 49 da referida Lei Complementar.

**5.5.2** Que está ciente e concorda com as condições contidas no edital e seus anexos, bem como de que cumpre plenamente os requisitos de habilitação definidos no edital.

**5.5.3** Que até a presente data inexistem fatos impeditivos para sua habilitação no presente processo licitatório, ciente da obrigatoriedade de declarar ocorrências posteriores.

**5.5.4** Para fins do disposto no inciso V do art. 27 da Lei nº 8.666, de 21 de junho de 1993, acrescido pela Lei nº 9.854, de 27 de outubro de 1999, que não emprega menor de 18 (dezoito) anos em trabalho noturno, perigoso ou insalubre e não emprega menor de 16 (dezesesseis) anos, salvo menor, a partir de 14 (catorze) anos, na condição de aprendiz, nos termos do inciso XXXIII do art. 7º da Constituição Federal.

**5.5.5** De Elaboração Independente de Proposta, na forma do disposto no § 2º da Instrução Normativa do Ministério do Planejamento, Orçamento e Gestão, nº 2, de 16 de setembro de 2009.

**5.6** As declarações acima mencionadas serão visualizadas pelo pregoeiro na fase de habilitação, quando serão impressas e anexadas aos autos do processo, não havendo necessidade de envio por meio de fax ou outra forma.

**5.7** Até a abertura da sessão, o licitante poderá retirar ou substituir a proposta anteriormente apresentada.

**5.8** Ao cadastrar a proposta no sítio do Sistema Comprasnet o licitante deverá fazer a descrição detalhada do objeto. Para o detalhamento deverá ser utilizado o campo "**descrição detalhada do objeto ofertado**".

**5.9** A Proposta de Preços do licitante vencedor contendo as especificações detalhadas do objeto ofertado deverá ser formulada com base na **Planilha de Composição de Preços – Anexo II (Proposta Comercial)** deste edital e enviada por meio do fac-símile (0xx61) **3411-3425** ou **3411-4305**, após o encerramento da etapa de lances, em conformidade com o lance ofertado, **no prazo de 2 (duas) horas**, com posterior encaminhamento do original, no prazo máximo de **2 (dois) dias úteis**, contado a partir da data de encerramento da sessão pública.

**5.9.1** A proposta comercial deverá conter:

**a)** Especificação clara e completa do material oferecido, indicando inclusive marca, observadas as mesmas especificações constantes do **Termo de Referência - Anexo I** do edital, sem conter alternativas de preços, marca, ou de qualquer outra condição que induza o julgamento a ter mais de um resultado.

**b)** Preços unitário e total do item, expresso em R\$ (reais), com aproximação de **até duas casas decimais**.

**c)** Prazo de validade da proposta de **60 (sessenta) dias**, a contar da data de sua apresentação.

**d)** Prazo de entrega do material e serviço de **até 15 (quinze) dias**, a contar do recebimento da nota de empenho;

**e)** Prazo de garantia do material e serviços, no mínimo de **12 (doze) meses**;

**f)** Declaração expressa de estarem incluídos no preço cotado todos os impostos, taxas, fretes, seguros, bem como quaisquer outras despesas, diretas e indiretas, incidentes sobre o objeto deste pregão, nada mais sendo lícito pleitear a esse título;

**g)** Razão social, o CNPJ, a referência ao número do edital do pregão, na forma eletrônica, dia e hora de abertura, o endereço completo, bem como o número de sua conta corrente, o nome do banco e a respectiva agência onde deseja receber seus créditos; e

**h)** Meios de comunicação disponíveis para contato, como, por exemplo, telefone, fac-símile e-mail etc.

**5.10** É vedada a subcontratação relativa à entrega do material constante do **subitem 5.1 do Termo de Referência – Anexo I** deste Edital.

**5.11** Não se considerará qualquer oferta de vantagem não prevista neste edital, nem preço ou vantagem baseada nas ofertas dos demais licitantes.

**5.12** A apresentação da proposta implicará plena aceitação, por parte do proponente das condições estabelecidas neste edital e seus anexos.

**5.13** Serão desclassificadas as propostas que não atenderem as exigências do presente edital e seus anexos, que forem omissas ou apresentarem irregularidades insanáveis.

**5.14** O preço proposto deverá ser fixo e irrevogável, sendo desclassificada a proposta que contiver condições de reajuste.

**5.15** O preço proposto será de exclusiva responsabilidade do licitante, não lhe assistindo o direito de pleitear qualquer alteração, sob a alegação de erro, omissão ou qualquer outro pretexto.

**5.16** A omissão de qualquer despesa necessária ao perfeito cumprimento do objeto deste certame será interpretada como não existente ou já incluída no preço, não podendo o licitante pleitear acréscimo após a abertura das propostas.

## **6. RECEPÇÃO E DIVULGAÇÃO DAS PROPOSTAS**

**6.1** A partir das **9h30** do dia **02 de agosto de 2010** data e horário previstos no **subitem 2.1** deste edital e, em conformidade com o **subitem 5.4**, terá início a sessão pública do **Pregão, na forma eletrônica, nº 057/2010**, com a divulgação das propostas de preços recebidas e início da etapa de lances.

## **7. FORMULAÇÃO DOS LANCES**

**7.1** Iniciada a fase competitiva, os licitantes poderão encaminhar lances exclusivamente por meio do sistema eletrônico, sendo imediatamente informado do seu recebimento e respectivo horário de registro e valor.

**7.2** Os licitantes poderão oferecer lances sucessivos, observados o horário fixado para abertura da sessão e as regras estabelecidas no edital.

**7.3** Só serão aceitos os lances cujos valores forem inferiores ao último lance registrado pelo próprio proponente, podendo este ser superior ao menor preço registrado no sistema.

**7.4** Não serão aceitos dois ou mais lances de mesmo valor, prevalecendo aquele que for recebido e registrado em primeiro lugar.

**7.5** Durante o transcurso da sessão pública, os licitantes serão informados, em tempo real, do valor do menor lance registrado que tenha sido apresentado pelos demais licitantes, vedada a identificação do detentor do lance.

**7.6** No caso de desconexão do pregoeiro, no decorrer da etapa de lances, se o sistema eletrônico permanecer acessível aos licitantes, os lances continuarão sendo recebidos sem prejuízo dos atos realizados.

**7.6.1** Quando a desconexão do pregoeiro persistir por tempo superior a 10 minutos, a sessão do pregão, na forma eletrônica, será suspensa e reiniciará somente após comunicação aos participantes no endereço eletrônico utilizado para divulgação.

**7.7** No caso de desconexão, cada licitante deverá de imediato, sob sua inteira responsabilidade, providenciar sua conexão ao sistema.

**7.8** A etapa de lances da sessão pública será encerrada por decisão do pregoeiro.

**7.9** O sistema eletrônico encaminhará aviso de fechamento iminente dos lances, após o que transcorrerá período de tempo de até 30 minutos, aleatoriamente determinado, findo o qual será automaticamente encerrada a recepção de lances.

**7.10** Após o encerramento da etapa de lances da sessão pública, o pregoeiro poderá encaminhar, pelo sistema eletrônico, contraproposta ao licitante que tenha apresentado lance mais vantajoso, para que seja obtida melhor proposta.

**7.10.1** A negociação será realizada por meio do sistema, podendo ser acompanhada pelos demais licitantes.

**7.11** O pregoeiro anunciará o licitante vencedor imediatamente após o encerramento da etapa de lances da sessão pública ou, quando for o caso, após a negociação e decisão acerca da aceitação do lance de menor valor.

## **8. JULGAMENTO DAS PROPOSTAS**

**8.1** Na análise da proposta de preços será verificado o atendimento de todas as especificações e condições estabelecidas neste edital e seus anexos.

**8.2** Analisada a aceitabilidade do preço obtido, o pregoeiro divulgará o resultado do julgamento das propostas de preços.

**8.3** O julgamento das propostas será pelo critério de **MENOR PREÇO TOTAL DO ITEM** e levará em consideração para a aceitabilidade da proposta o preço estimado constante do **subitem 5.1 do Termo de Referência – Anexo I** deste edital.

**8.4** No caso de nenhum licitante ofertar lance, e houver **equivalência de valores das propostas**, será realizado sorteio na forma do art. 45, § 2º da Lei nº 8.666/93, para o qual todos os licitantes serão convocados via chat no sistema Comprasnet.

**8.5** Se a proposta não for aceitável ou se o licitante não atender às exigências habilitatórias, o pregoeiro examinará a proposta subsequente, e assim sucessivamente, na ordem de classificação, até a apuração de uma proposta que atenda ao edital.

**8.5.1** Ocorrendo a situação referida no **subitem anterior**, o pregoeiro poderá negociar com o licitante para que seja obtido preço melhor.

## **9. HABILITAÇÃO**

**9.1** Após o encerramento da fase de lances e aceitação da proposta, o pregoeiro procederá à verificação da habilitação do licitante classificado em primeiro lugar.

**9.2** A habilitação do licitante será verificada por meio de consulta on-line ao SICAF, nos documentos por ele abrangidos, confirmados por consulta on-line nos sítios oficiais de órgãos e entidades emissoras de certidões constitui meio legal de prova.

**9.3** Além da regularidade da documentação já abrangida pelo SICAF, serão visualizadas e impressas as Declarações de inexistência de fato impeditivo da habilitação, de inexistência em seu quadro de pessoal de menores e declaração de elaboração independente de proposta, cadastradas no sistema Comprasnet.

**9.4** O licitante classificado em primeiro lugar deverá encaminhará à Presidência da República a documentação complementar exigida para habilitação, que não esteja contemplada no SICAF e no sistema Comprasnet, juntamente com a proposta tratada no **subitem 5.9** deste edital, no prazo de **até 2 (duas) horas**, contado do encerramento da fase de lances, por meio do fax **(061) 3411-3425** ou **3411-4305**.

**9.5** A documentação não abrangida pelo SICAF deverá ser apresentada por uma das seguintes formas:

- a)** em original;
- b)** por qualquer processo de cópia, exceto por fac-símile, autenticada por Servidor da Administração, devidamente qualificado ou por Cartório competente; ou
- c)** publicação em órgão da Imprensa Oficial.

**9.6** Todos os documentos deverão estar em nome do licitante que participou do certame. Se o licitante for matriz, os documentos deverão estar com o número do CNPJ da matriz, se for filial, os documentos deverão estar com o número do CNPJ da filial, salvo aqueles que, por sua natureza, comprovadamente, são emitidos em nome da matriz.

**9.7** As Microempresas e Empresas de Pequeno Porte deverão apresentar toda a documentação exigida para efeito de comprovação de regularidade fiscal, **mesmo que presente alguma restrição**.

**9.7.1** Havendo alguma restrição na comprovação da regularidade fiscal, será assegurado o prazo de até **2 (dois) dias úteis**, cujo termo inicial corresponderá ao momento em que o proponente for declarado vencedor do certame, prorrogáveis por igual período, a critério da Administração para tal regularização.

**9.7.2** A não regularização da documentação, no prazo previsto no **subitem anterior**, implicará decadência do direito à contratação sem prejuízo das sanções previstas no art. 81 da Lei nº 8.666/93, sendo facultado à administração convocar os licitantes remanescentes, na ordem de classificação, ou revogar a licitação.

**9.8** A empresa habilitada deverá encaminhar, no prazo de **até 2 (dois) dias úteis**, a documentação original ou cópia autenticada dos documentos remetidos via fax, contado a partir da data do encerramento da sessão pública, para a Presidência da República, Palácio do Planalto, Anexo III, Ala "A", Sala 207, em Brasília-DF, CEP 70150-900, em envelope fechado e rubricado no fecho, com os seguintes dizeres em sua parte externa e frontal:

PRESIDÊNCIA DA REPÚBLICA  
CASA CIVIL  
SECRETARIA DE ADMINISTRAÇÃO  
DIRETORIA DE RECURSOS LOGÍSTICOS  
COORDENAÇÃO-GERAL DE LICITAÇÃO E CONTRATO  
ASSESSORIA TÉCNICA DE LICITAÇÃO  
**PREGÃO, NA FORMA ELETRÔNICA, Nº 057/2010**

**9.9** No julgamento da habilitação, o pregoeiro poderá sanar erros ou falhas que não alterem a substância dos documentos e sua validade jurídica, mediante despacho fundamentado, registrado em ata e acessível a todos, atribuindo-lhes validade e eficácia para fins de habilitação.

**9.10** Em caso de inabilitação, o pregoeiro examinará a proposta subsequente e, assim sucessivamente, na ordem de classificação, até a apuração de uma proposta que atenda ao edital.

**9.11** Será declarado vencedor o licitante que apresentar o menor preço total do item e que cumpra todos os requisitos de habilitação.

## **10. ESCLARECIMENTOS**

**10.1** Qualquer pedido de esclarecimento em relação a eventuais dúvidas na interpretação do presente edital e seus anexos, deverão ser enviados ao pregoeiro, até às **17h** do dia **27 de julho de 2010**, em horário comercial, exclusivamente por meio eletrônico via Internet, no endereço eletrônico [cpl@planalto.gov.br](mailto:cpl@planalto.gov.br).

**10.2** Não serão conhecidos os pedidos de esclarecimentos enviados fora do prazo estabelecido no **subitem 10.1**.

## **11. IMPUGNAÇÃO DO ATO CONVOCATÓRIO**

**11.1** Até 2 (dois) dias úteis antes da data fixada para abertura da sessão pública, qualquer pessoa poderá impugnar o ato convocatório do pregão, na forma eletrônica.

**11.1.1** A apresentação de impugnação ao presente edital deverá ser protocolada, de segunda a sexta-feira, da **9h às 12h e das 14h às 17h**, na Assessoria Técnica de Licitação, situada na sala 207, do Anexo III, ALA "A" do Palácio do Planalto, até às **17h** do dia **28 de julho de 2010**.

**11.1.2** Caberá ao pregoeiro decidir sobre a impugnação no prazo de 24 horas.

**11.1.3** Acolhida a impugnação contra o ato convocatório, será definida e publicada nova data para a realização do certame.

## **12. RECURSOS**

**12.1** Existindo intenção de interpor recurso, o licitante deverá manifestá-la ao pregoeiro por meio eletrônico – sistema Comprasnet - em campo próprio, explicitando sucintamente suas razões, imediatamente após a divulgação do vencedor do certame de que trata este edital.

**12.2** Sendo admitida, pelo pregoeiro, a intenção de recurso, será concedido ao licitante que a manifestar o prazo de 3 (três) dias para apresentação das razões de recurso, por meio eletrônico – sistema Comprasnet.

**12.2.1** Não serão conhecidos os recursos interpostos fora do meio eletrônico – Sistema Comprasnet.

**12.3** Os demais licitantes ficam, desde logo, intimados para, querendo, apresentar contra-razões em igual prazo, por meio eletrônico – sistema Comprasnet, que começará a contar do término do prazo do recorrente, sendo-lhes assegurada vista imediata dos elementos indispensáveis à defesa dos seus interesses.

**12.4** A falta de manifestação imediata e motivada do licitante importará na decadência do direito de recurso, ficando o pregoeiro autorizado a adjudicar o objeto ao licitante declarado vencedor.

**12.5** O acolhimento de recurso importará na invalidação apenas dos atos insuscetíveis de aproveitamento.

**12.6** Os autos do processo permanecerão com vista franqueada aos interessados na Assessoria Técnica de Licitação, Anexo III, Ala "A" do Palácio do Planalto, Sala 207, em Brasília – DF, nos dias úteis no horário de 9h às 12h e de 14h às 17h horas.

**12.7** Não serão conhecidos os recursos interpostos fora do meio eletrônico - sistema Comprasnet.

### **13. VALOR ESTIMADO DA AQUISIÇÃO E DOTAÇÃO ORÇAMENTÁRIA**

**13.1** O valor estimado da aquisição é da ordem de R\$ 16.233,00 (dezesesseis mil e duzentos e trinta e três reais).

**13.2** Os recursos necessários ao atendimento das despesas correrão à conta do PTRES: 000947, Natureza de Despesa – ND: 449052.

### **14. LOCAL, PRAZO E CONDIÇÕES DE ENTREGA DOS MATERIAIS**

**14.1** O material deverá ser fornecido, montado e instalado, no prazo máximo de 15 (quinze) dias, contado a partir do recebimento da nota de empenho, de acordo com as especificações contidas no **Termo de Referência – Anexo I** deste edital, em local a ser indicado pela Coordenação de Engenharia da Presidência da República.

**14.2** Na hipótese de constatação de anomalias que comprometam a utilização adequada do material, ele será rejeitado, no todo ou em parte, conforme dispõe o Art. 76 da Lei nº 8.666/93, sem qualquer ônus para a Presidência da República.

**14.3** A Presidência da República reserva-se ao direito de devolver o material entregue, em desacordo com as especificações técnicas do **Termo de referência – Anexo I** deste edital.

### **15. RESPONSABILIDADES E OBRIGAÇÕES DAS PARTES**

#### **15.1 Caberá ao licitante vencedor:**

**15.1.1** Cumprir todas as exigências constantes do edital e seus anexos.

**15.1.2** Fornecer, montar e instalar o material, de acordo com as especificações contidas no **Termo de Referência – ANEXO I** do edital, no prazo máximo de 15 (quinze) dias a contar da data de recebimento da nota de empenho, conforme estabelecido no **subitem 14.1** deste edital.

**15.1.2.1** Fornecer o material desta licitação, não se admitindo qualquer modificação sem a prévia autorização da Presidência da República.

**15.1.2.2** Somente será permitido material novo e compatível com o especificado, não se admitindo, sob qualquer hipótese, material defeituoso, fora do padrão ou de qualidade duvidosa.

**15.1.3** Responsabilizar-se pelos ônus resultantes de quaisquer ações, demandas, custos e despesas decorrentes de danos, ocorridos por culpa sua ou de qualquer de seus empregados e prepostos, obrigando-se por quaisquer responsabilidades decorrentes de ações judiciais movidas por terceiros, que lhe venham a ser exigidas por força da Lei, ligadas ao cumprimento deste edital.

**15.1.4** Responder por danos materiais, ou físicos, causados por seus empregados, diretamente à Presidência da República ou a terceiros, decorrentes de sua culpa ou dolo.

**15.1.5** Abster-se de veicular publicidade ou qualquer outra informação acerca das atividades objeto desta licitação, sem prévia autorização da Presidência da República.



**15.1.6** Prestar esclarecimentos à Presidência da República sobre eventuais atos ou fatos desabonadores noticiados que o envolvam, independentemente de solicitação.

## **15.2 Caberá à Presidência da República:**

**15.2.1** Prestar as informações e os esclarecimentos que venham a ser solicitados pelo licitante vencedor com relação ao objeto deste edital.

**15.2.2** Comunicar ao licitante vencedor toda e qualquer ocorrência relacionada com a execução dos serviços.

**15.2.3** Acompanhar e fiscalizar a execução dos serviços, exigindo seu fiel e total cumprimento.

**15.2.4** Proporcionar todas as facilidades necessárias ao fornecimento, montagem e instalação do material.

**15.2.5** Efetuar o pagamento nas condições e preço pactuado.

## **16. CONDIÇÕES APÓS HOMOLOGAÇÃO**

**16.1** Findo o processo licitatório o licitante vencedor regularmente convocado, terá o prazo de **05 (cinco) dias**, para retirar a nota de empenho.

**16.1.1** Caso o licitante vencedor não atenda ao prazo previsto no **subitem 16.1**, ensejar-se-á aplicação da sanção estabelecida na letra **"a"**, subitem **18.1**, deste edital, bem como da regra contida no art. 4º, inciso XXIII, da Lei nº 10.520, de 17 de julho de 2002.

**16.2** Até a retirada da nota de empenho, a proposta do licitante vencedor poderá ser desclassificada se a Presidência da República tiver conhecimento de fato desabonador a sua habilitação, conhecido após o julgamento.

**16.3** Ocorrendo a desclassificação da proposta do licitante vencedor por fatos referidos no item anterior, a Presidência da República poderá convocar os licitantes remanescentes observando a ordem final de classificação das propostas.

**16.4** Ao licitante vencedor serão aplicadas, quando for o caso, as penalidades previstas nas Leis nºs 8.666/93 e 10.520/02, além das previstas neste edital.

## **17. CONDIÇÕES DE PAGAMENTO**

**17.1** O pagamento será creditado em nome do licitante vencedor, mediante ordem bancária em conta corrente por ele indicada ou por meio de ordem bancária para pagamento de fatura com código de barras, uma vez satisfeitas as condições estabelecidas neste edital, após o fornecimento, montagem e instalação do material, no prazo de até 15 (quinze) dias corridos, contados a partir da data final do período de adimplemento, mediante apresentação, aceitação e atesto, nos documentos hábeis de cobrança.

**17.1.1** O pagamento mediante a emissão de qualquer modalidade de ordem bancária será realizado, desde que o licitante vencedor efetue cobrança de forma a permitir o cumprimento das exigências legais, principalmente no que se refere às retenções tributárias.

**17.1.2** Para execução do pagamento de que tratam os **subitens 17.1** e **17.1.1**, o licitante vencedor deverá fazer constar da nota fiscal correspondente, emitida, sem rasura, em letra legível em nome da Secretaria de Administração da Presidência da República, CNPJ nº 00.394.411/0001-09, o nome do banco, o número de sua conta bancária e a respectiva agência.

**17.1.3** Caso o licitante vencedor seja optante pelo Sistema Integrado de Pagamento de Impostos e Contribuições das Microempresas e Empresas de Pequeno Porte – SIMPLES, deverá apresentar, juntamente com a nota fiscal, a devida comprovação a fim de evitar a retenção na fonte dos tributos e contribuições, conforme legislação em vigor.

**17.1.4** A nota fiscal correspondente deverá ser entregue pelo licitante vencedor, diretamente ao responsável pelo recebimento do material, que atestará e liberará a referida nota fiscal para pagamento, quando cumpridas todas as condições pactuadas.

**17.2** Havendo erro na nota fiscal ou circunstância que impeça a liquidação da despesa, ela será devolvida ao licitante vencedor e o pagamento ficará pendente até que ele providencie as medidas saneadoras. Nesta hipótese, o prazo para pagamento iniciar-se-á após a regularização da situação ou reapresentação do documento fiscal não acarretando qualquer ônus para a Presidência da República.

**17.3** No caso de eventual atraso de pagamento, mediante pedido do licitante vencedor, o valor devido será atualizado financeiramente desde que ele não tenha concorrido de alguma forma, para tanto, fica convencionado que o índice de compensação financeira seja calculado, mediante aplicação da seguinte fórmula:

**EM = I x N x VP, onde:**

**EM** = Encargos Moratórios;

**N** = Número de dias entre a data prevista para o pagamento e a do efetivo pagamento;

**VP** = Valor da parcela a ser paga;

**I** = Índice de compensação financeira = 0,00016438, assim apurado:

**I** =  $\frac{(TX)}{365}$                       I =  $\frac{(6/100)}{365}$                       I = 0,00016438

**TX** = Percentual da taxa anual = 6%

**17.4** A compensação financeira, no caso de atraso considerado, será incluída na nota fiscal/fatura seguinte ao da ocorrência.

**17.5** No caso de incorreção nos documentos apresentados, inclusive na nota fiscal/fatura, serão restituídos ao licitante vencedor, para as correções solicitadas, não respondendo a Presidência da República por quaisquer encargos resultantes de atraso na liquidação do pagamento correspondente.

**17.6** O pagamento só será realizado após a comprovação de regularidade do licitante vencedor junto ao Sistema de Cadastramento Unificado de Fornecedores – SICAF, por meio de consulta "on-line" feita pela Presidência da República, ou mediante a apresentação da documentação obrigatória RECEITA FEDERAL DO BRASIL, (CONJUNTA), FGTS e INSS, devidamente atualizada.

**17.7** Quaisquer alterações nos dados bancários deverão ser comunicadas à Presidência da República, por meio de carta, ficando sob inteira responsabilidade do licitante vencedor o prejuízo decorrente de pagamento incorreto devido à falta de informação.

**17.8** O pagamento efetuado pela Presidência da República não isenta o licitante vencedor de suas obrigações e responsabilidades assumidas.

## 18. SANÇÕES

**18.1** O descumprimento total ou parcial das obrigações assumidas pelo licitante vencedor, sem justificativa aceita pela Presidência da República, resguardados os procedimentos legais pertinentes, poderá acarretar:

- a)** multa de 20% (vinte por cento), calculada sobre o valor da nota de empenho, devidamente atualizado, na hipótese de recusa injustificada do licitante vencedor não retirá-la, no prazo de 5 (cinco) dias, após regularmente convocado;
- b)** multa de 0,5% (zero vírgula cinco por cento) ao dia sobre a parcela que der causa em caso de atraso no fornecimento, montagem e instalação do material, limitada a incidência a 30 (trinta) dias;
- c)** multa de 20% (vinte por cento) sobre o valor da parcela que der causa, em caso de atraso na execução do objeto, por período superior ao previsto na **alínea "b"** ou de inexecução parcial da obrigação assumida;
- d)** multa de 30% (trinta por cento) calculada sobre o valor da nota de empenho, em caso de inexecução total da obrigação assumida;
- e)** multa de 5% (cinco por cento) calculada sobre o valor da nota de empenho por infração a qualquer cláusula ou condição pactuada neste instrumento e seus anexos; e
- f)** advertência.

**18.2** A aplicação das sanções previstas neste edital não exclui a possibilidade de aplicação de outras de responsabilidade do licitante vencedor por eventuais perdas e danos causados à Administração.

**18.3** A(s) multa(s) deverá(o) ser recolhida(s) no prazo máximo de **10 (dez)** dias, a contar da data do recebimento da(s) comunicação(ões) enviada(s) pela Presidência da República.

**18.4** O valor da multa poderá ser descontado da nota fiscal ou crédito existente na Presidência da República, em favor do licitante vencedor, sendo que, caso o valor da multa seja superior ao crédito existente, a diferença será cobrada na forma da lei.

**18.5** As multas e outras sanções aplicadas só poderão ser relevadas, motivadamente e por conveniência administrativa, mediante ato da autoridade competente, devidamente justificado.

**18.6** O licitante que convocado no prazo de validade da sua proposta deixar de entregar a documentação exigida para o certame, apresentar documentação falsa, ensejar o retardamento da execução do objeto desta licitação, não mantiver a proposta, falhar ou fraudar no fornecimento, montagem e instalação do material licitado, comportar-se de modo inidôneo ou cometer fraude fiscal, ficará impedido de licitar e contratar com a União, Estados, Distrito Federal ou Municípios, e será descredenciado no SICAF, ou nos sistemas de cadastramento de fornecedores a que se refere o inciso XIV do art. 4º da Lei nº 10.520/2002, pelo prazo de até 5 (cinco) anos, sem prejuízo das multas previstas neste edital e das demais cominações legais.

**18.7** A declaração falsa relativa ao cumprimento dos requisitos de habilitação e proposta sujeitará o licitante às sanções previstas no Decreto nº 5.450, de 31 de maio de 2005.

**18.8** As sanções previstas neste edital são independentes entre si, podendo ser aplicadas de forma isolada ou cumulativamente, sem prejuízo de outras medidas cabíveis.

**18.9** Em qualquer hipótese de aplicação de sanções serão assegurados ao licitante vencedor o contraditório e a ampla defesa.

## 19. DISPOSIÇÕES FINAIS

**19.1** A Presidência da República poderá anular de pleno direito a nota de empenho que vier a ser emitida em decorrência desta licitação, independentemente de interpelação judicial ou extrajudicial, desde que motivado o ato e assegurados ao licitante vencedor o contraditório e a ampla defesa quando este:

- a) vier a ser atingido por protesto de título, execução fiscal ou outros fatos que comprometam a sua capacidade econômico-financeira;
- b) for envolvido em escândalo público e notório;
- c) quebrar o sigilo profissional;
- d) utilizar, em benefício próprio ou de terceiros, informações não divulgadas ao público e as quais tenha acesso por força de suas atribuições e que contrariem as condições estabelecidas pela Presidência da República; e
- e) cancelar a adjudicação em virtude de qualquer dispositivo legal que a autorize.

**19.2** A licitação poderá ser revogada por razões de interesse público decorrentes de fato superveniente devidamente comprovado, pertinente e suficiente para justificar tal conduta, ou anulada por ilegalidade de ofício ou por provocação de terceiros, mediante parecer escrito devidamente fundamentado.

**19.2.1** A nulidade do procedimento licitatório induz ao cancelamento da nota de empenho, sem prejuízo do disposto no parágrafo único do art. 59 da Lei nº 8.666/93.

**19.3** Havendo indícios de conluio entre os licitantes ou de qualquer outro ato de má-fé, a Presidência da República comunicará os fatos verificados à Secretaria de Direito Econômico do Ministério da Justiça e ao Ministério Público Federal, para as providências devidas.

**19.4** É facultado ao pregoeiro ou à autoridade superior, em qualquer fase da licitação, a promoção de diligência destinada a esclarecer ou complementar a instrução do processo, vedada a inclusão posterior de documento ou informação que deveria constar dos enviados via fac-símile, na forma do **subitem 9.4** deste edital.

**19.5** Fica assegurado à Presidência da República o direito de, no interesse da Administração, anular ou revogar, a qualquer tempo, no todo ou em parte, a presente licitação, dando ciência aos participantes, na forma da legislação vigente.

**19.6** Os licitantes assumem todos os custos de preparação e apresentação de suas propostas e a Presidência da República não será, em nenhum caso, responsável por esses custos, independentemente da condução ou do resultado do processo licitatório.

**19.7** Os licitantes são responsáveis pela fidelidade e legitimidade das informações e dos documentos apresentados em qualquer fase da licitação.

**19.8** Na contagem dos prazos estabelecidos neste edital e seus anexos, excluir-se-á o dia do início e incluir-se-á o do vencimento. Só se iniciam e vencem os prazos em dias de expediente na Presidência da República.

**19.9** O desatendimento de exigências formais não essenciais não importará no afastamento do licitante, desde que sejam possíveis a aferição da sua qualificação e a exata compreensão da sua proposta, durante a realização da sessão pública deste pregão, na forma eletrônica.

**19.10** As normas que disciplinam este pregão, na forma eletrônica, serão sempre interpretadas em favor da ampliação da disputa entre os interessados, sem comprometimento da segurança da futura contratação.

**19.12** As questões decorrentes da execução deste edital, que não possam ser dirimidas administrativamente, serão processadas e julgadas na Justiça Federal, no Foro da cidade de Brasília/DF, Seção Judiciária do Distrito Federal, com exclusão de qualquer outro, por mais privilegiado que seja.

**19.13** Este edital será fornecido pela Presidência da República a qualquer interessado, no Protocolo da Presidência da República, situado na Portaria Principal dos Anexos ao Palácio do Planalto, nesta Capital, devendo para isso recolher junto ao Banco do Brasil, o valor de **R\$ 2,30 (dois reais e trinta centavos)**, por meio de Guia de Recolhimento da União – GRU, em nome da Secretaria de Administração/PR, a ser emitida por meio do sítio [www.stn.fazenda.gov.br](http://www.stn.fazenda.gov.br), Unidade Favorecida: 110001 – Gestão: 00001, Código de Recolhimento nº 18837-9 e gratuito na internet nos sítios [www.comprasnet.gov.br](http://www.comprasnet.gov.br) e [www.presidencia.gov.br/casacivil](http://www.presidencia.gov.br/casacivil).

**19.14** Integram este edital os seguintes anexos:

**a) Anexo I** – Termo de Referência.

- a.1** – Apêndice – Projeto de Reforma e Ampliação da Guarita para Adequação dos Turistas;
- a.2** – Apêndice – Projeto para confecção e instalação de toldo no Palácio da Alvorada (Planta Baixa – Área de Toldo e Fachada Principal –Toldo);
- a.3** - Apêndice – Projeto para confecção e instalação de toldo no Palácio da Alvorada (Fachada Posterior e Fachada Lateral – Toldo); e
- a.4** – Apêndice - Projeto para confecção e instalação de toldo no Palácio da Alvorada (Fachada Oeste – Principal).

**b) Anexo II** – Planilha de Composição de Preços.

**19.15** A homologação do resultado desta licitação não implicará direito à aquisição do objeto licitado.

**19.16** Aos casos omissos aplicar-se-ão as demais disposições constantes da Lei nº 10.520, de 17 de julho de 2002, e dos Decretos nºs. 5.450, de 31 de maio de 2005, e, subsidiariamente, a Lei nº 8.666/93, e suas alterações.

Brasília-DF, 21 de julho de 2010.

**CEZAR WILKER T. S. RODRIGUES**  
Pregoeiro - Casa Civil/PR

## ANEXO I

### PREGÃO, NA FORMA ELETRÔNICA, Nº 057/2010

#### PROCESSO Nº 00140.000443/2010-86

#### Termo de Referência

### 1.OBJETO

**1.1** Contratação de empresa especializada para fabricar montar e instalar 1 toldo, tipo cobertura, nas dependências da Presidência da República, em Brasília.

### 2.JUSTIFICATIVA

**2.1** Atender demanda da Coordenação de Relações Públicas, conforme Memo 67/10-COREP.

### 3. ESPECIFICAÇÃO

**3.1** Fabricar, montar e instalar 1 toldo medindo 5,75 x 15,00 x 3,20 m, tipo cobertura, com uma água e fechamento de cortinas automáticas em todo o perímetro, confeccionado em lona sintética branca vulcanizada, estrutura em tubos industriais treliçados e tubo de 1", chapa 18 e ferro redondo de 1.4, apoiados sobre colunas de tubos industriais de 2,5", chapa 18 pintados na cor branca. Cortinas com tubo enrolador de 2,5", chapa 18 e sarrafo de 1".

Medidas:

Cobertura: 15,00 x 5,75 m

Cortinas: 6 x 5,00 x 2,70 m

1 x 5,75 x 2,70 m

**3.2 O toldo deverá ser fabricado, montado e instalado em conformidade com os croquis anexos.**

### 4. LOCAL, PRAZOS E CONDIÇÕES DE ENTREGA

**4.1** O toldo deverá ser entregue, devidamente instalado, no prazo máximo de 15 (quinze) dias, após o recebimento da Nota de Empenho, em local indicado pela Coordenação de Engenharia.

**4.2** Na hipótese de constatação de anomalias que comprometam a utilização adequada do material, o mesmo será rejeitado, em todo ou em parte, conforme dispõe o Art. 76 da Lei nº 8.666/93, sem qualquer ônus para a Presidência da República.

**4.3** O prazo de validade da proposta não deverá ser inferior a 60 (sessenta) dias.

**4.4** A garantia do material e serviços deverá ser, no mínimo, de 12 meses.

### 5. VALOR ESTIMADO DA AQUISIÇÃO

**5.1** O valor das despesas com vistas ao fornecimento, montagem e instalação do material está estimado em R\$ 16.233,00 (dezesesseis mil duzentos e trinta e três reais), conforme pesquisas no mercado do Distrito Federal:

ITEM	DESCRIÇÃO	UNID	QTDE	R\$ UNITÁRIO	R\$ TOTAL
1	<p>Fabricar, montar e instalar 1 toldo medindo 5,75 x 15,00 x 3,20 m, tipo cobertura, com uma água e fechamento de cortinas automáticas em todo o perímetro, confeccionado em lona sintética branca vulcanizada, estrutura em tubos industriais treliçados e tubo de 1", chapa 18 e ferro redondo de 1.4, apoiados sobre colunas de tubos industriais de 2,5", chapa 18 pintados na cor branca. Cortinas com tubo enrolador de 2,5", chapa 18 e sarrafo de 1".</p> <p>Medidas:  Cobertura: 15,00 x 5,75 m  Cortinas: 6 x 5,00 x 2,70 m  1 x 5,75 x 2,70 m</p> <p><b>OBS: O toldo deverá ser fabricado, montado e instalado em conformidade com os croquis anexos.</b></p>	Un	1	16.233,00	16.233,00
<b>SOMA</b>					16.233,00

## 6. RESPONSABILIDADES DAS PARTES

### 6.1 Da Licitante vencedora:

**6.1.1** Fornecer, montar e instalar somente material novo e compatível com o especificado, não se admitindo, sob qualquer hipótese, material defeituoso, fora do padrão ou de qualidade duvidosa;

**6.1.2** A licitante deverá responsabilizar-se por quaisquer danos ou prejuízos causados à Presidência da República, em decorrência da entrega do material, incluindo-se danos causados a terceiros, a que título for;

**6.1.3** Abster-se de veicular publicidade ou qualquer outra informação acerca das atividades objeto deste Termo de Referência, sem prévia autorização da Presidência da República;

**6.1.4** Responder por danos materiais, ou físicos, causados por seus empregados, diretamente à Presidência da República ou a terceiros, decorrentes de sua culpa ou dolo;

**6.1.5** Prestar esclarecimentos à Presidência da República sobre eventuais atos ou fatos noticiados que a envolvam, independentemente de solicitação.

### 6.2 Da Presidência da República:

**6.2.1** Prestar as informações e os esclarecimentos que venham a ser solicitados pelo licitante vencedor com relação ao objeto desta licitação;

**6.2.2** Comunicar ao licitante vencedor toda e qualquer ocorrência relacionada com a execução dos serviços;

**6.2.3** Efetuar o pagamento nas condições e preço pactuado, em até 15 dias corridos, a partir da data final do período de adimplemento, mediante apresentação, aceitação e atesto, nos documentos hábeis de cobrança.

**6.2.4** Acompanhar e fiscalizar a execução dos serviços, exigindo seu fiel e total cumprimento.

## **7. SANÇÕES**

**7.1** O descumprimento total ou parcial das obrigações assumidas pela licitante vencedora, sem justificativa aceita pela contratante, resguardados os preceitos legais pertinentes, poderá acarretar, as seguintes sanções:

**a)** multa de 0,5% (zero vírgula cinco por cento) ao dia sobre a parcela que der causa em caso de atraso no fornecimento, montagem e instalação do material, limitada a incidência a 30 (trinta) dias;

**b)** multa de 20% (vinte por cento) sobre o valor da parcela que der causa, em caso de atraso na execução do objeto, por período superior ao previsto na **alínea "b"** ou de inexecução parcial da obrigação assumida;

**c)** multa de 30% (trinta por cento) calculada sobre o valor da nota de empenho, em caso de inexecução total da obrigação assumida;

**d)** multa de 5% (cinco por cento) calculada sobre o valor da nota de empenho por infração a qualquer cláusula ou condição pactuada neste instrumento e seus anexos;  
e

**e)** advertência.

**7.2** A aplicação das sanções previstas neste edital não exclui a possibilidade de aplicação de outras de responsabilidade do licitante vencedor por eventuais perdas e danos causados à Administração.

**7.3** A(s) multa(s) deverá(ao) ser recolhida(s) no prazo máximo de **10 (dez)** dias, a contar da data do recebimento da(s) comunicação(ões) enviada(s) pela Presidência da República.

**7.4** O valor da multa poderá ser descontado da nota fiscal ou crédito existente na Presidência da República, em favor do licitante vencedor, sendo que, caso o valor da multa seja superior ao crédito existente, a diferença será cobrada na forma da lei.

**7.5** As multas e outras sanções aplicadas só poderão ser relevadas, motivadamente e por conveniência administrativa, mediante ato da autoridade competente, devidamente justificado.

**7.6** O licitante que convocado no prazo de validade da sua proposta deixar de entregar a documentação exigida para o certame, apresentar documentação falsa, ensejar o retardamento da execução do objeto desta licitação, não mantiver a proposta, falhar ou fraudar no fornecimento, montagem e instalação do material licitado, comportar-se de modo inidôneo ou cometer fraude fiscal, ficará impedido de licitar e contratar com a União, Estados, Distrito Federal ou Municípios, e será descredenciado no SICAF, ou nos sistemas de cadastramento de fornecedores a que se refere o inciso XIV do art. 4º da Lei nº 10.520/2002, pelo prazo de até 5 (cinco) anos, sem prejuízo das multas previstas neste edital e das demais cominações legais.

**7.7** A declaração falsa relativa ao cumprimento dos requisitos de habilitação e proposta sujeitará o licitante às sanções previstas no Decreto nº 5.450, de 31 de maio de 2005.

**7.8** As sanções previstas neste edital são independentes entre si, podendo ser aplicadas de forma isolada ou cumulativamente, sem prejuízo de outras medidas cabíveis.



**7.9** Em qualquer hipótese de aplicação de sanções serão assegurados ao licitante vencedor o contraditório e a ampla defesa.

Brasília-DF, 17 de junho de 2010.

**RENATA DA FONSECA E SILVA ELIAS**  
Coordenadora de Engenharia

**APÊNDICE(a.1)**

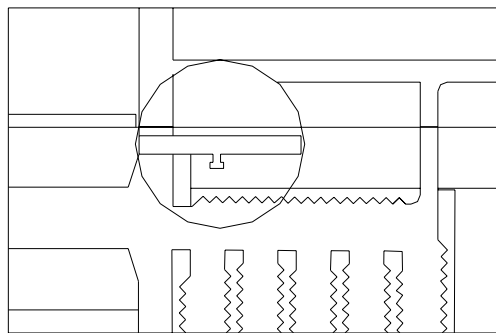
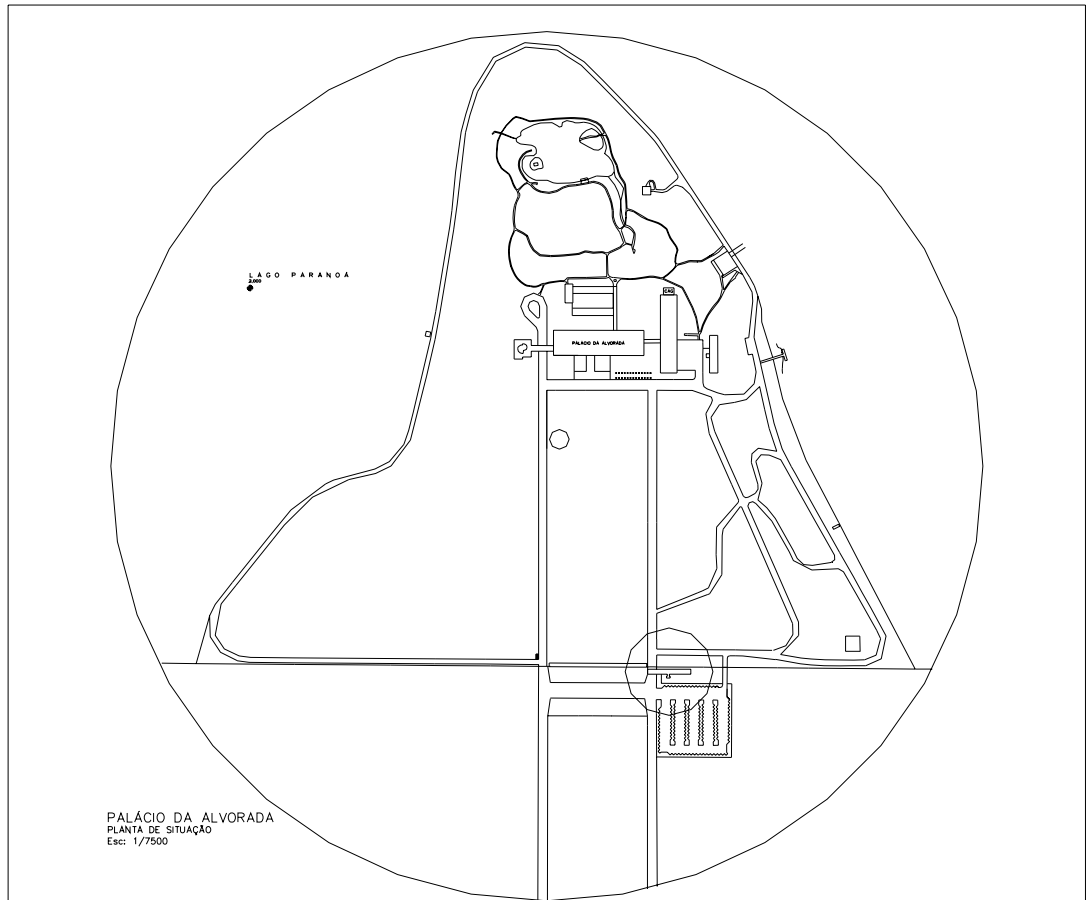

**PRESIDÊNCIA DA REPÚBLICA**

**COORDENAÇÃO DE ENGENHARIA**

ARQ	PALÁCIO DA ALVORADA		PRANCHA:
	PROJETO DE REFORMA E AMPLIAÇÃO DA GUARITA PARA ADEQUAÇÃO DOS TURISTAS		01 / 04
DATA: 04/12/07 ESCALA: 1/100 PROJETO: GISELE FRANCISCON DOC.: 2007			

**APÊNDICE(a.2)**

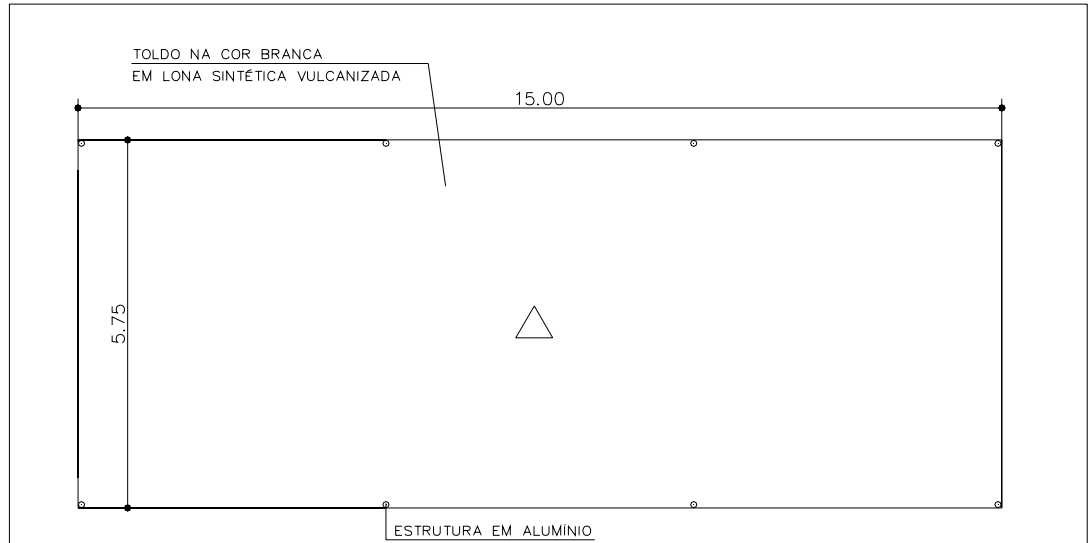

PLANTA BAIXA – ÁREA DE TOLDO  
ESC.: 1/100

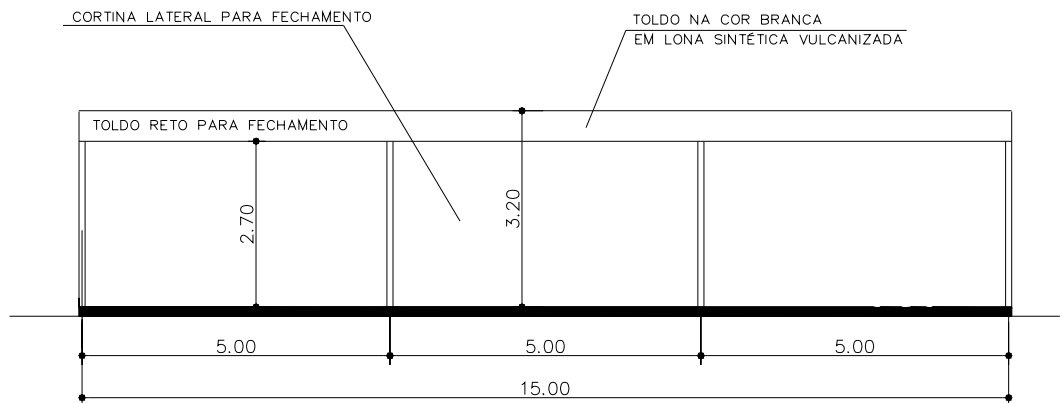

FACHADA PRINCIPAL – TOLDO

OBS: O CAIMENTO DO TOLDO SERÁ VIRADO PARA O LADO DO PALÁCIO DA ALVORADA  
E NA FACHADA FRONTAL TERÁ UM TOLDO RETO PARA FECHAMENTO.  
PARA O FECHAMENTO LATERAL, SERÃO COLOCADAS CORTINAS AUTOMÁTICAS EM LONA BRANCA – H= 2,20m.

ARQ	PROJETO PARA CONFEÇÃO E INSTALAÇÃO DE TOLDO NO PALÁCIO DA ALVORADA	PRANCHA:  02 / 04
	DATA: 16/06/10   ESCALA: 1:100   DESENHO: RENATA ELIAS	

**APÊNDICE(a.3)**

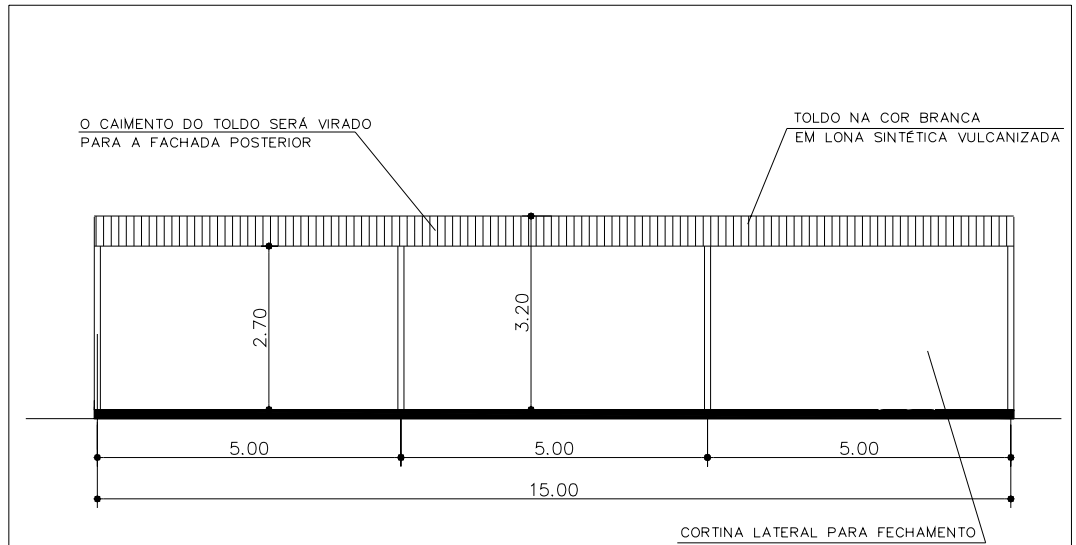

FACHADA POSTERIOR – TOLDO

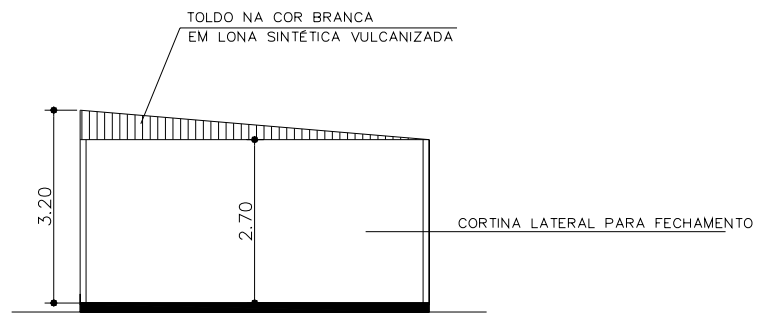

FACHADA LATERAL – TOLDO

OBS: O CAIMENTO DO TOLDO SERÁ VIRADO PARA O LADO DO PALÁCIO DA ALVORADA  
 E NA FACHADA FRONTAL TERÁ UM TOLDO RETO PARA FECHAMENTO.  
 PARA O FECHAMENTO LATERAL, SERÃO COLOCADAS CORTINAS AUTOMÁTICAS EM LONA BRANCA - H= 2,20m.

ARQ	PROJETO PARA CONFEÇÃO E INSTALAÇÃO DE TOLDO NO PALÁCIO DA ALVORADA		PRANCHA: 03 / 04
	DATA: 16/06/10	ESCALA: 1:100	DESENHO: RENATA ELIAS

APÊNDICE(a.4)

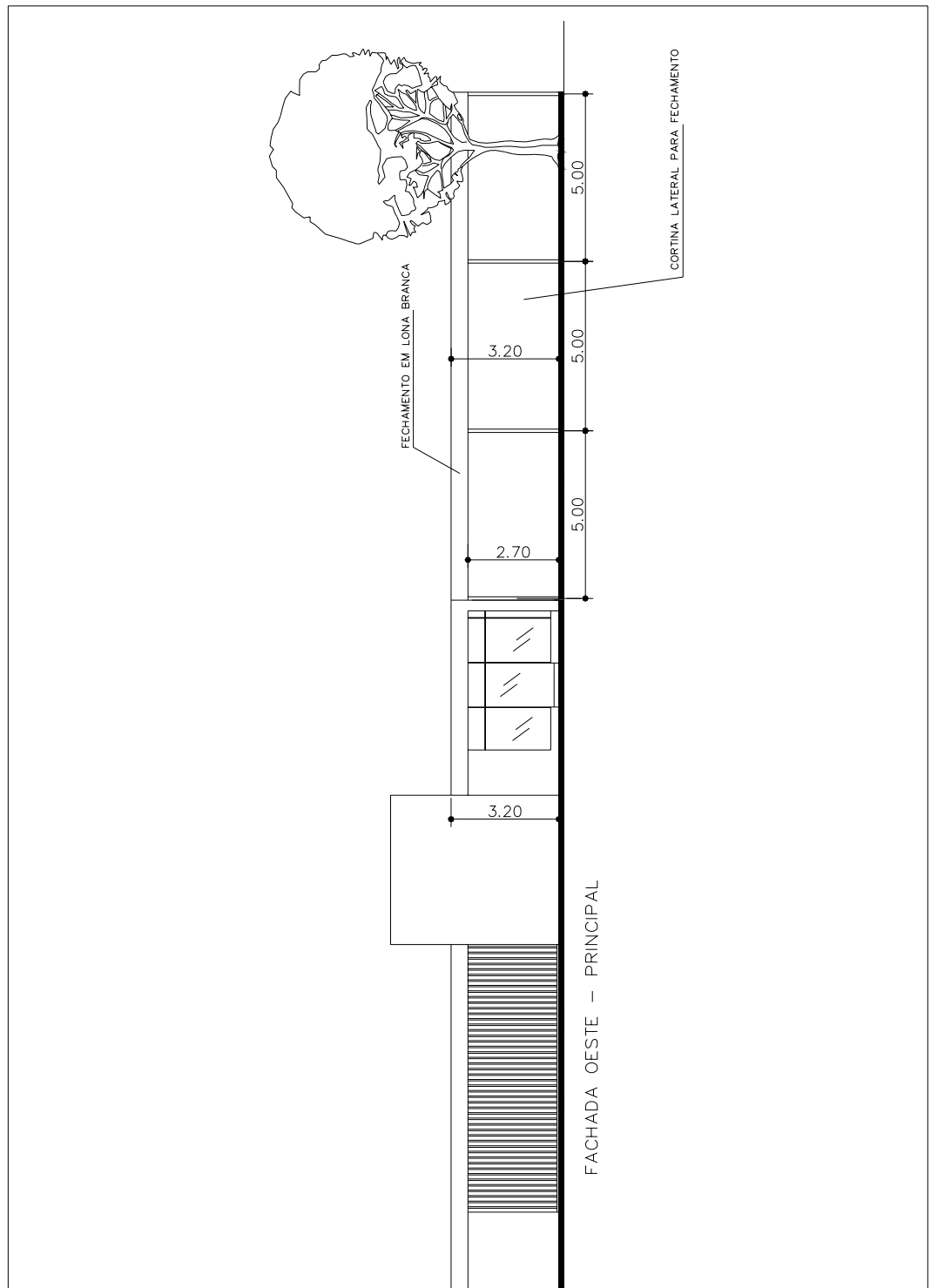

ARQ

PROJETO PARA CONFEÇÃO E INSTALAÇÃO  
DE TOLDO NO PALÁCIO DA ALVORADA

PRANCHA:

04 / 04

DATA: 16/06/10 | ESCALA: sem esc. | DESENHO: RENATA ELIAS

**ANEXO II**

**PREGÃO, NA FORMA ELETRÔNICA, Nº 057/2010**

**PROCESSO Nº 00140.000443/2010-86**

**PLANILHA DE COMPOSIÇÃO DE PREÇOS  
(Proposta Comercial)**

**Referência: Pregão, na forma eletrônica, nº 057/2010.**

**Data de abertura:     /     /2010.**

<b>Item</b>	<b>Especificação</b>	<b>Qtde.</b>	<b>Um</b>	<b>Valor Unitário (R\$)</b>	<b>Valor Total (R\$)</b>
1	Fabricar, montar e instalar 1 toldo medindo 5,75 x 15,00 x 3,20 m, tipo cobertura, com uma água e fechamento de cortinas automáticas em todo o perímetro, confeccionado em lona sintética branca vulcanizada, estrutura em tubos industriais treliçados e tubo de 1", chapa 18 e ferro redondo de 1.4, apoiados sobre colunas de tubos industriais de 2,5", chapa 18 pintados na cor branca. Cortinas com tubo enrolador de 2,5", chapa 18 e sarrafo de 1". Medidas: Cobertura: 15,00 x 5,75 m Cortinas: 6 x 5,00 x 2,70 m 1 x 5,75 x 2,70 m	01	Un		

**1. Observações:**

- a)** Prazo de validade da proposta **de .....(.....) dias**, a contar da data de sua apresentação.
- b)** Prazo de entrega do material e serviço, de no máximo, **..... (.....) dias**, a contar do recebimento da nota de empenho; e
- c)** Prazo de garantia do material e serviços, de **..... (.....) .....**

**2. Declaração:**

- a)** declaração expressa de estarem incluídos no preço cotado todos os impostos, taxas, fretes, seguros, bem como quaisquer outras despesas, diretas e indiretas, incidentes sobre o objeto deste Pregão, nada mais sendo lícito pleitear a esse título.

**3. Dados da empresa:**

EMPRESA/RAZÃO SOCIAL:  
ENDEREÇO:  
CEP:  
CNPJ:  
INSCRIÇÃO ESTADUAL:

TELEFONE:  
BANCO:  
E-MAIL:

AGÊNCIA:

FAX:  
CONTA-CORRENTE:

\_\_\_\_\_, \_\_\_\_ de \_\_\_\_\_ de 2010.

\_\_\_\_\_  
**(Nome completo do declarante)**

\_\_\_\_\_  
**(Nº da CI do declarante)**

\_\_\_\_\_  
**(Assinatura do declarante)**