



Presidência da República  
Secretaria-Geral  
Secretaria de Administração  
Diretoria de Recursos Logísticos

**CONTRATO DE FORNECIMENTO DE LICENÇAS  
DA SOLUÇÃO ALM ATLISSIAN, QUE, ENTRE  
SI, FAZEM A UNIÃO, POR INTERMÉDIO DA  
PRESIDÊNCIA DA REPÚBLICA, E A EMPRESA  
CAMPOS & MENEZES LTDA – ME.**

**PROCESSO Nº 00094.000147/2017-54**

**CONTRATO Nº 16/2018**

A **UNIÃO**, por intermédio da Presidência da República, CNPJ nº 00.394.411/0001-09, neste ato representada pelo Diretor de Recursos Logísticos da Secretaria de Administração, Senhor **GIRLEY VIEIRA DAMASCENO**, brasileiro, residente e domiciliado nesta cidade, CPF nº 031.843.426-11, de acordo com a competência prevista na Portaria nº 192, de 19/08/2015, publicada no Diário Oficial da União em 20/08/2015, doravante designada simplesmente **CONTRATANTE**, e a empresa **CAMPOS & MENEZES LTDA - ME**, CNPJ nº 19.885.972/0001-39, com sede na Rua Senador Dantas 75, Salas 2402/2403 – Rio de Janeiro/RJ, CEP: 20031-202, telefone nº (21) 3942-9988, neste ato representado pelo Senhor **ALEXANDRE OLIVEIRA DE MENEZES**, CPF nº 010.346.217-18, daqui por diante denominada simplesmente **CONTRATADA** têm, entre si, acordado os termos deste Contrato, objeto do Pregão, na forma eletrônica, pelo Sistema de Registro de Preços, nº 24/2017, consoante consta do Processo nº 00094.000147/2017-54, sujeitando-se as partes integralmente à Lei nº 10.520, de 17 de julho de 2002, a Lei Complementar nº 123, de 14 de dezembro de 2006, e os Decretos nºs. 5.450, de 31 de maio de 2005 e 8.538, de 6 de outubro de 2015, e a IN SLTI/MP nº 02, de 11 de outubro de 2010, e a Lei nº 8.666, de 21 de junho de 1993, e suas alterações, mediante as cláusulas e condições seguintes:

**CLÁUSULA PRIMEIRA - DO OBJETO**

O presente Contrato tem por objeto o fornecimento de licenças da solução ALM ATLISSIAN, conforme especificações constantes neste instrumento.

**Subcláusula Única** - Vinculam-se ao presente contrato o edital do Pregão, na forma eletrônica SRP nº 24/2017, bem como a proposta da **CONTRATADA**, os quais constituem parte integrante deste instrumento, independentemente de sua transcrição.

**CLÁUSULA SEGUNDA - DAS OBRIGAÇÕES DAS PARTES**

**I** - São obrigações da **CONTRATADA**, além de outras assumidas neste Contrato:

**LI** - Da aquisição das licenças, itens 01, 04, 07, 08, 09, 12 e 13 do edital:

- 1) Manter alocada uma equipe de profissionais adequada às atividades estabelecidas neste projeto;
- 2) Executar com exatidão a prestação do serviço de suporte contratado, sob pena de responsabilidade;
- 3) Manter, durante a execução do contrato, em observância às obrigações assumidas, todas as condições de habilitação e qualificação exigidas no processo de participação no edital de contratação;
- 4) Assumir a responsabilidade e o ônus pelo recolhimento de todos os impostos, taxas, tarifas, contribuições ou emolumentos federais, estaduais e municipais, que incidam ou venham a incidir

The first part of the document discusses the importance of maintaining accurate records of all transactions. It emphasizes that every entry should be supported by a valid receipt or invoice. This ensures transparency and allows for easy verification of the data.

In the second section, the author outlines the various methods used to collect and analyze the data. This includes both primary and secondary data collection techniques. The analysis focuses on identifying trends and patterns within the dataset, which is crucial for making informed decisions.

The third part of the report details the results of the study. It presents a comprehensive overview of the findings, highlighting key areas of interest. The data shows a clear correlation between the variables being studied, which supports the initial hypothesis.

Finally, the document concludes with a series of recommendations based on the study's findings. These suggestions are aimed at improving the efficiency of the processes being analyzed. The author also notes the limitations of the study and suggests areas for future research to further explore the topic.



Presidência da República  
Secretaria-Geral  
Secretaria de Administração  
Diretoria de Recursos Logísticos

sobre o objeto do Contrato e apresentar os respectivos comprovantes, quando solicitado pela **CONTRATANTE**;

- 5) Informar por escrito a respeito de quaisquer anormalidades que ponham em risco a execução dos serviços, permitindo a tomada das ações corretivas necessárias;
- 6) Cumprir as diretrizes, normas e políticas de segurança corporativa da **CONTRATANTE**;
- 7) A **CONTRATADA** deverá cumprir todas as obrigações constantes no edital, seus anexos e sua proposta, assumindo como exclusivamente seus os riscos e as despesas decorrentes da boa e perfeita execução do objeto e, ainda: efetuar a entrega do objeto em perfeitas condições, conforme especificações, prazo e local constantes no edital e seus anexos, acompanhado da respectiva nota fiscal, na qual constarão as indicações referentes a: marca, fabricante, modelo, procedência e prazo de garantia ou validade;
- 8) Responsabilizar-se pelos vícios e danos decorrentes do objeto, de acordo com os artigos 12, 13 e 17 a 27, do Código de Defesa do Consumidor (Lei nº 8.078, de 1990);
- 9) Substituir, reparar ou corrigir, às suas expensas, no prazo fixado no edital, o objeto com avarias ou defeitos;
- 10) Comunicar à **CONTRATANTE**, no prazo máximo de 24 (vinte e quatro) horas que antecede a data da entrega, os motivos que impossibilitem o cumprimento do prazo previsto, com a devida comprovação;
- 11) Indicar preposto para representá-la durante a execução do contrato.

II - São obrigações da **CONTRATANTE**, além de outras assumidas neste Contrato:

II.1 - Da aquisição das licenças, itens 01, 04, 07, 08, 09, 12 e 13 do edital:

- 1) Receber o objeto no prazo e condições estabelecidas no edital e seus anexos;
- 2) Verificar minuciosamente, no prazo fixado, a conformidade dos bens recebidos provisoriamente com as especificações constantes do edital e da proposta, para fins de aceitação e recebimento definitivo;
- 3) Comunicar à **CONTRATADA**, por escrito, sobre imperfeições, falhas ou irregularidades verificadas no objeto fornecido, para que seja substituído, reparado ou corrigido;
- 4) Rejeitar, no todo ou em parte, os produtos em desacordo com as especificações deste contrato, no edital e anexos;
- 5) Acompanhar e fiscalizar o cumprimento das obrigações da **CONTRATADA**, através de comissão/servidor especialmente designado;
- 6) Pagar à **CONTRATADA** o valor resultante da prestação do serviço, no prazo e condições estabelecidas no edital e seus anexos;
- 7) A **CONTRATANTE** não responderá por quaisquer compromissos assumidos pela **CONTRATADA** com terceiros, ainda que vinculados à execução do presente contrato, bem como por qualquer dano causado a terceiros em decorrência de ato da licitante vencedora, de seus empregados, prepostos ou subordinados;
- 8) A **CONTRATANTE** realizará pesquisa de preços periodicamente, a fim de verificar a vantajosidade de preços registrados em Ata.

The first part of the document discusses the importance of maintaining accurate records of all transactions. It emphasizes that every entry should be supported by a valid receipt or invoice. This ensures transparency and allows for easy verification of the data.

In the second section, the author outlines the various methods used to collect and analyze the data. This includes both primary and secondary data collection techniques. The analysis focuses on identifying trends and patterns over time, which is crucial for making informed decisions.

The third part of the report details the challenges encountered during the data collection process. These include issues related to data quality, such as missing values and inconsistencies. The author provides strategies to address these challenges, such as data cleaning and validation procedures.

Finally, the document concludes with a summary of the findings and recommendations. It highlights the key insights gained from the analysis and suggests areas for future research. The author stresses the need for continuous monitoring and evaluation to ensure the long-term success of the project.



Presidência da República  
Secretaria-Geral  
Secretaria de Administração  
Diretoria de Recursos Logísticos

### **CLÁUSULA TERCEIRA – DO ACOMPANHAMENTO E DA FISCALIZAÇÃO**

A **CONTRATANTE** designará um ou mais representantes para exercer a fiscalização do contrato resultante desta licitação que registrará todas as ocorrências, deficiências em relatório, cuja cópia será encaminhada à contratada, objetivando a imediata correção das irregularidades apontadas, adotando as providências necessárias ao fiel cumprimento das cláusulas contratuais, conforme o disposto no art. 67 da Lei nº 8.666/93.

**Subcláusula Primeira** – O acompanhamento e a fiscalização da execução do contrato consistem na verificação da conformidade da prestação dos serviços e da alocação dos recursos necessários, de forma a assegurar o perfeito cumprimento do contrato.

**Subcláusula Segunda** – O representante da **CONTRATANTE** deverá comunicar à **CONTRATADA** por escrito, quanto à Política de Segurança da Informação da Secretaria de Administração e suas normas complementares, para ciência e para que se responsabilize por todas as providências e deveres estabelecidos.

**Subcláusula Terceira** – A existência e a atuação da fiscalização pela **CONTRATANTE** em nada restringe a responsabilidade, única, integral e exclusiva da **CONTRATADA** no que concerne à execução do objeto contratado.

**Subcláusula Quarta** - O representante da **CONTRATANTE** deverá ter a experiência necessária para o acompanhamento e controle da execução dos serviços e do contrato.

**Subcláusula Quinta** - A verificação da adequação da prestação do serviço deverá ser realizada com base nos critérios previstos no edital e seus anexos.

**Subcláusula Sexta** - A execução dos contratos deverá ser acompanhada e fiscalizada por meio de instrumentos de controle que compreendam a mensuração dos aspectos mencionados no art. 34 da Instrução Normativa SLTI/MPOG nº 02, de 2008, quando for o caso.

**Subcláusula Sétima** - O representante da **CONTRATANTE** deverá ter a experiência necessária para o acompanhamento e controle da execução dos serviços e do contrato.

**Subcláusula Oitava** - A verificação da adequação da prestação do serviço deverá ser realizada com base nos critérios previstos no edital.

**Subcláusula Nona** - A execução dos contratos deverá ser acompanhada e fiscalizada por meio de instrumentos de controle que compreendam a mensuração dos aspectos mencionados no art. 34 da Instrução Normativa SLTI/MPOG nº 02, de 2008, quando for o caso.

**Subcláusula Décima** - O representante da **CONTRATANTE** deverá comunicar à **CONTRATADA** por escrito quanto à Política de Segurança da Informação da Secretaria de Administração e suas normas complementares, para ciência e para que se responsabilize por todas as providências e deveres estabelecidos.

**Subcláusula Décima Primeira** - O representante da **CONTRATANTE** deverá promover o registro das ocorrências verificadas, adotando as providências necessárias ao fiel cumprimento das cláusulas contratuais, conforme o disposto nos §§ 1º e 2º do art. 67 da Lei nº 8.666, de 1993.

**Subcláusula Décima Segunda** - O descumprimento total ou parcial das demais obrigações e responsabilidades assumidas pela **CONTRATADA** ensejará a aplicação de sanções administrativas previstas neste Termo de Referência e na legislação vigente, podendo culminar em rescisão contratual, conforme disposto nos artigos 77 e 80 da Lei nº 8.666, de 1993.

**Subcláusula Décima Terceira** - As disposições previstas nesta cláusula não excluem o disposto no Anexo IV (Guia de Fiscalização dos Contratos de Terceirização) da Instrução Normativa SLTI/MPOG nº 02, de 2008, aplicável no que for pertinente à contratação.

The first part of the document discusses the importance of maintaining accurate records of all transactions. It emphasizes that every entry should be supported by a valid receipt or invoice. This ensures transparency and allows for easy verification of the data.

In the second section, the author outlines the various methods used to collect and analyze the data. This includes both manual data entry and the use of specialized software tools. The goal is to ensure that the data is both accurate and easy to interpret.

The third section provides a detailed breakdown of the results. It shows that there is a significant correlation between the variables being studied. This finding is supported by statistical analysis and is consistent with previous research in the field.

Finally, the document concludes with a series of recommendations for future research. It suggests that further studies should be conducted to explore the underlying causes of the observed trends. This will help to develop more effective strategies for addressing the issues at hand.



Presidência da República  
Secretaria-Geral  
Secretaria de Administração  
Diretoria de Recursos Logísticos

**Subcláusula Décima Quarta** - A fiscalização de que trata este item não exclui nem reduz a responsabilidade da **CONTRATADA**, inclusive perante terceiros, por qualquer irregularidade, ainda que resultante de imperfeições técnicas, vícios redibitórios, ou emprego de material inadequado ou de qualidade inferior e, na ocorrência desta, não implica em corresponsabilidade da **CONTRATANTE** ou de seus agentes e prepostos, de conformidade com o art. 70 da Lei nº 8.666, de 1993.

#### CLÁUSULA QUARTA – LOCAL, PRAZO E CONDIÇÕES DE ENTREGA

A **CONTRATADA** deverá disponibilizar as licenças de software e demais artefatos do produto contratado no prazo máximo de **10 (dez) dias úteis** a contar da data de assinatura do contrato

**Subcláusula Única** - As licenças de *software* e respectivos artefatos, objeto desta contratação, deverão ser disponibilizadas para fins de instalação no ambiente da PR, em meio físico (CD, DVD, pendrive), e-mail institucional ou por meio de *link* para *download*.

#### CLÁUSULA QUINTA – DO PREÇO E DO PAGAMENTO

O pagamento será efetuado mediante a apresentação de Nota Fiscal ou da Fatura pela **CONTRATADA**, que deverá conter o detalhamento do fornecimento do objeto fornecido, e será creditado em nome da contratada por meio de ordem bancária em conta corrente por ela indicada, uma vez satisfeitas as condições estabelecidas neste Contrato, **no prazo de até 30 (trinta) dias**, a partir da data final do período de adimplemento, mediante apresentação, aceitação e atesto do gestor do contrato nos documentos hábeis de cobrança.

ITEM	ESPECIFICAÇÃO	UNIDADE	MARCA/ MODELO	QTD.	PREÇO UNITÁRIO R\$	PREÇO TOTAL R\$
07	Aquisição <i>plugin Dynamics Forms for JIRA Server</i> - 50 usuários	UN	Atlassian	1	1.164,82	1.164,82
08	Aquisição <i>plugin ScriptRunner for JIRA Server</i> - 50 usuários	UN	Atlassian	1	563,00	563,00
09	Aquisição <i>plugin Kanoah Tests - Test Management for JIRA Server</i> - 50 usuários	UN	Atlassian	1	6.127,97	6.127,97
12	Aquisição <i>plugin Scroll Versions for Confluence Server</i> - 50 usuários	UN	Atlassian	1	5.255,41	5.255,41
13	Aquisição <i>plugin Sonar for Bitbucket Server</i> - 50 usuários	UN	Atlassian	1	1.622,60	1.622,60
<b>TOTAL R\$</b>						<b>14.733,80</b>

**Subcláusula Primeira** – O pagamento, mediante a emissão de qualquer modalidade de ordem bancária, será realizado desde que a **CONTRATADA** efetue cobrança de forma a permitir o cumprimento das exigências legais, principalmente no que se refere às retenções tributárias.

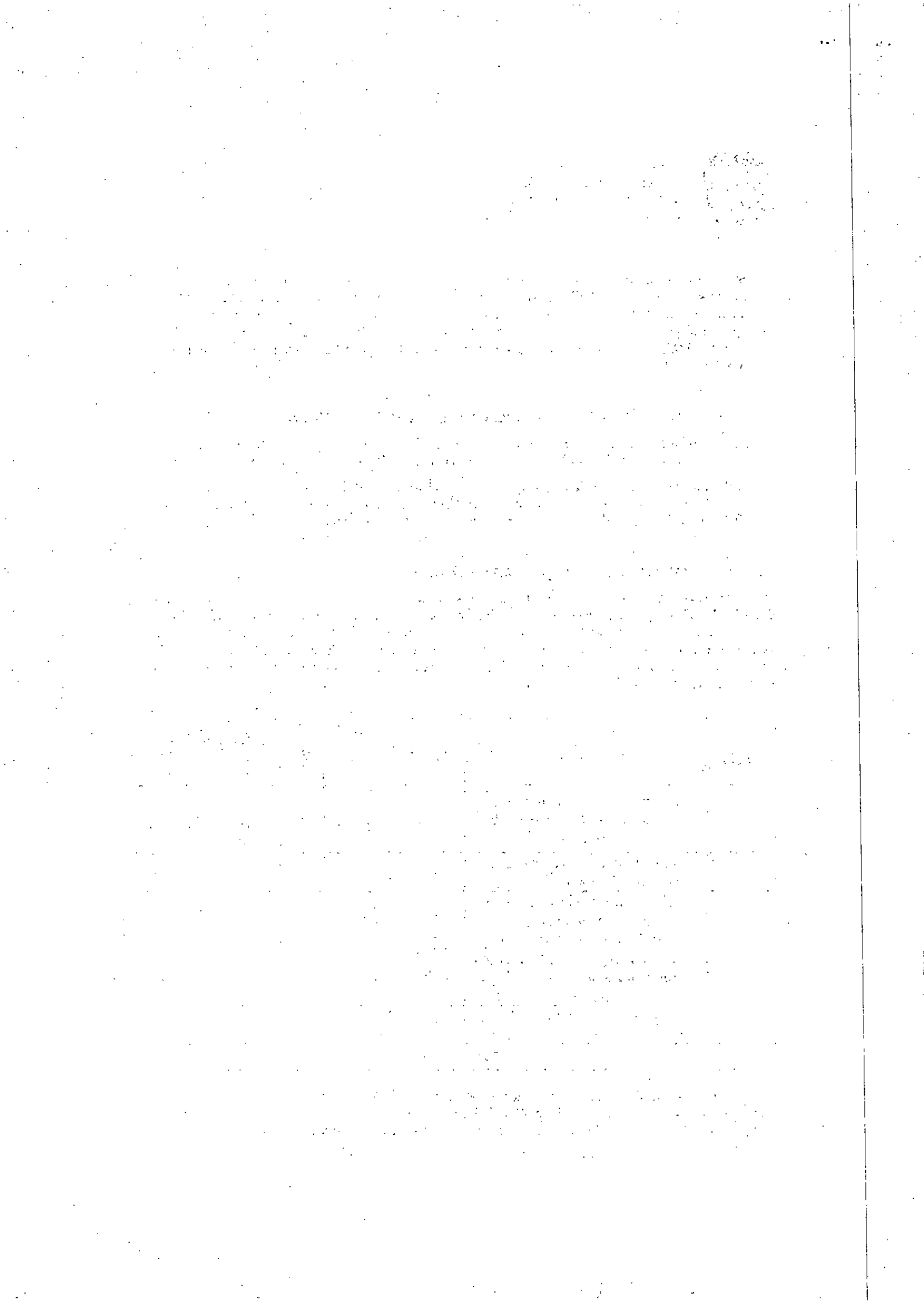





Presidência da República  
Secretaria-Geral  
Secretaria de Administração  
Diretoria de Recursos Logísticos

**Subcláusula Segunda** - Para execução do pagamento de que trata esta Cláusula, a **CONTRATADA** deverá fazer constar da nota fiscal correspondente, emitida, sem rasura, em letra bem legível, em nome da Secretaria de Administração da Presidência da República, CNPJ nº 00.394.411/0001-09, o nome do banco, o número da sua conta bancária e da respectiva agência.

**Subcláusula Terceira** - Os pagamentos decorrentes de despesas cujos valores não ultrapassem o limite de que trata o inciso II do art. 24 da Lei 8.666, de 1993, deverão ser efetuados no prazo de até 5 (cinco) dias úteis, contados da data da apresentação da Nota Fiscal/Fatura, nos termos do art. 5º, § 3º, da Lei nº 8.666, de 1993.

**Subcláusula Quarta** - Caso a **CONTRATADA** seja optante pelo Sistema Integrado de Pagamento de Impostos e Contribuições das Microempresas e Empresas de Pequeno Porte - SIMPLES, deverá fazer constar no corpo do documento fiscal, ou no campo destinado às informações complementares, a expressão:

“DOCUMENTO EMITIDO POR ME OU EPP OPTANTE PELO SIMPLES NACIONAL”.

**Subcláusula Quinta** - A nota fiscal/fatura correspondente deverá ser entregue pela **CONTRATADA** diretamente ao gestor deste Contrato, que somente atestará e liberará para pagamento, quando cumpridas todas as condições pactuadas.

**Subcláusula Sexta** - Havendo erro na nota fiscal ou circunstância que impeça a liquidação da despesa, ela será devolvida à **CONTRATADA** e o pagamento ficará pendente até que sejam providenciadas as medidas saneadoras. Nessa hipótese, o prazo para pagamento iniciar-se-á após a regularização da situação ou reapresentação do documento fiscal, não acarretando qualquer ônus para a **CONTRATANTE**.

**Subcláusula Sétima** - No caso de eventual atraso de pagamento, mediante pedido da **CONTRATADA**, desde que ela não tenha concorrido de alguma forma para tanto, o valor devido será atualizado financeiramente, ficando convencionado que o índice de compensação financeira devido será calculado mediante a aplicação da seguinte fórmula:

**EM = I x N x VP, onde:**

- EM** = Encargos Moratórios;  
**N** = Número de dias entre a data prevista para o pagamento e a do efetivo pagamento;  
**VP** = Valor da parcela a ser paga;  
**I** = Índice de compensação financeira = 0,00016438, assim apurado:  
**I** =  $\frac{(TX)}{365}$                        $I = \frac{(6/100)}{365}$                       I = 0,00016438  
**TX** = Percentual da taxa anual = 6%

**Subcláusula Oitava** - A compensação financeira, no caso de atraso considerado, será incluída na nota fiscal/fatura seguinte ao da ocorrência.

**Subcláusula Nona** - Para o pagamento a **CONTRATANTE** realizará consulta prévia quanto à Regularidade Trabalhista (Certidão Negativa de Débito Trabalhista ou Certidão Positiva de Débitos Trabalhistas com Efeito de Negativa) e ao Sistema de Cadastramento Unificado de Fornecedores - SICAF, quanto à Habilitação Jurídica, Regularidade Fiscal Federal (Receita Federal do Brasil (certidão conjunta), FGTS e INSS), Regularidade Fiscal Estadual/Municipal (Receita Estadual/Distrital e Receita Municipal) e Qualificação econômico-financeira (Índices Calculados: SG, LG e LC), para verificar a manutenção das condições de habilitação, podendo ser

[The page contains extremely faint and illegible text, likely bleed-through from the reverse side of the document. The text is scattered across the page and cannot be transcribed accurately.]



Presidência da República  
Secretaria-Geral  
Secretaria de Administração  
Diretoria de Recursos Logísticos

consultados nos sítios oficiais de órgãos e entidades emissores de certidões, constituindo meio legal de prova.

**Subcláusula Décima** – Constatada a situação de irregularidade junto ao SICAF, a **CONTRATADA** será notificada, por escrito, para que no prazo de **05 (cinco) dias úteis** regularize sua situação ou, no mesmo prazo, apresente sua defesa, sob pena de rescisão contratual.

**Subcláusula Décima Primeira** – O prazo estipulado poderá ser prorrogado, por igual período, a critério da Administração.

**Subcláusula Décima Segunda** – Qualquer alteração nos dados bancários deverá ser comunicada à **CONTRATANTE**, por meio de carta, ficando sob inteira responsabilidade da **CONTRATADA** os prejuízos decorrentes de pagamentos incorretos devido à falta de informação.

**Subcláusula Décima Terceira** – O pagamento efetuado pela **CONTRATANTE** não isenta a **CONTRATADA** de suas obrigações e responsabilidades assumidas.

**Subcláusula Décima Quarta** – A **CONTRATANTE** poderá deduzir do montante a pagar os valores correspondentes a multas ou indenizações devidas pela **CONTRATADA**, nos termos deste contrato.

#### **CLÁUSULA SEXTA – DA VIGÊNCIA**

O presente contrato terá vigência de 12 (doze) meses, a contar da data da sua assinatura, podendo ser prorrogado no caso de ocorrência dos motivos enumerados no § 1º do art. 57 da Lei 8.666/93.

#### **CLÁUSULA SÉTIMA – DA DOTAÇÃO ORÇAMENTÁRIA**

Os recursos necessários ao atendimento das despesas estimadas para a contratação, no valor total de **R\$ 14.733,80 (quatorze mil e setecentos e trinta e três reais e oitenta centavos)**, correrão à conta do PTRES: 085454, ND: 449039 e Nota de Empenho: 2018NE800309, de 31/01/2018.

#### **CLÁUSULA OITAVA – DO AUMENTO E DA SUPRESSÃO**

No interesse da **CONTRATANTE** o objeto deste contrato poderá ser suprimido ou aumentado até o limite de 25% (vinte e cinco por cento) do valor inicial atualizado da contratação, facultada a supressão além desse limite, por acordo entre as partes, conforme disposto no art. 65, §§ 1º e 2º, inciso II, da Lei nº 8.666/93.

#### **CLÁUSULA NONA – DAS SANÇÕES**

Se no decorrer da **execução do objeto** do presente contrato, ficar comprovada a existência de qualquer irregularidade ou ocorrer inadimplemento pelo qual possa ser responsabilizada a **CONTRATADA**, esta, sem prejuízo das demais sanções previstas na legislação vigente, resguardados os procedimentos legais pertinentes, nos termos do Art. 87 da Lei nº 8.666/1993, poderá sofrer as seguintes penalidades:

a) advertência;

b) multa de **0,5% (cinco décimos por cento)** ao dia sobre o valor do contrato em caso de atraso no início ou na conclusão da execução do objeto, limitada a incidência a 25 (vinte cinco) dias. Após o vigésimo quinto dia e a critério da Administração, no caso de execução com atraso, poderá ocorrer a não aceitação do objeto, de forma a configurar, nessa hipótese, inexecução total da obrigação assumida, sem prejuízo da rescisão unilateral da avença;

6

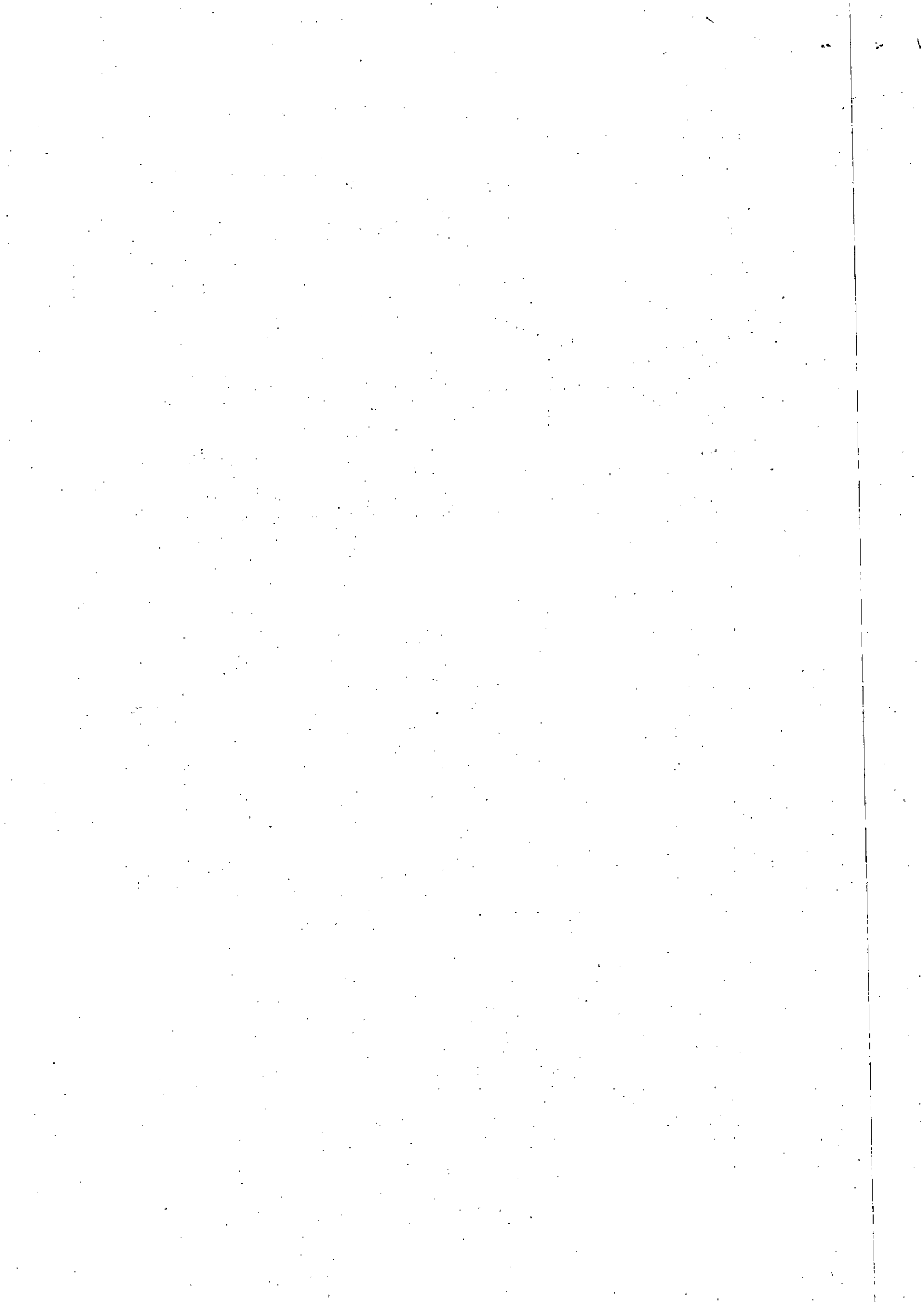



Presidência da República  
Secretaria-Geral  
Secretaria de Administração  
Diretoria de Recursos Logísticos

**c) multa de 0,8% (oito décimos por cento)** ao dia, sobre o valor do contrato, em caso de atraso no início ou na conclusão da execução do objeto, por período superior ao previsto na alínea "b", limitado a 05 (cinco) dias subsequentes. Após o sexto dia e a critério da Administração, poderá ocorrer a não aceitação do objeto, de forma a configurar, nessa hipótese, inexecução total da obrigação assumida, sem prejuízo da rescisão unilateral da avença;

**d) multa de 5% (cinco por cento)** sobre o valor do contrato, no período superior ao previsto na alínea anterior, em caso de inexecução parcial da obrigação assumida;

**g) multa de 10% (dez por cento)** sobre o valor do contrato, em caso de inexecução total da obrigação assumida;

**h) Suspensão temporária** do direito de participar de licitação e impedimento de contratar com o contratante, pelo prazo de até 2 (dois) anos; e

**i) Declaração de inidoneidade** para licitar ou contratar com a Administração Pública, enquanto perdurarem os motivos determinantes da punição ou até que seja promovida a reabilitação, que será concedida sempre que a contratada ressarcir a Administração pelos prejuízos resultantes, e depois de decorrido o prazo da sanção aplicada com base no item anterior.

**Subcláusula Primeira** - Comete infração administrativa, nos termos da Lei nº 10.520, de 2002 e do Decreto n.º 5.450, de 2005, a **CONTRATADA** que:

- a) deixar de entregar documentação exigida no edital;
- b) apresentar documentação falsa;
- c) ensejar o retardamento da execução do objeto;
- d) não mantiver a proposta;
- e) falhar na execução do contrato;
- f) fraudar na execução do contrato;
- g) fizer declaração falsa;
- h) comportar-se de modo inidôneo; e
- i) cometer fraude fiscal.

**Subcláusula Segunda** – Considera-se não manter a proposta comportamento que implique em desistência desmotivada da proposta, não atendimento à convocação para entrega da proposta e de documentos de habilitação, não envio de documentos de habilitação originais ou não atendimento à diligência do pregoeiro para análise dos documentos de habilitação, dentre outros.

**Subcláusula Terceira** - Considera-se comportamento inidôneo, entre outros, a declaração falsa quanto às condições de participação, quanto ao enquadramento como ME/EPP ou o conluio entre os licitantes, em qualquer momento da licitação, mesmo após o encerramento da fase de lances.

**Subcláusula Quarta** - O licitante/adjudicatário que cometer qualquer das infrações discriminadas na Subcláusula Primeira ficará sujeito, sem prejuízo da responsabilidade civil e criminal, às seguintes sanções:

- a) Multa de até **30% (trinta por cento)** sobre o valor estimado do(s) item(s) prejudicado(s) pela conduta do licitante;
- b) Impedimento de licitar e de contratar com a União e descredenciamento no SICAF, pelo prazo de até cinco anos;

CS

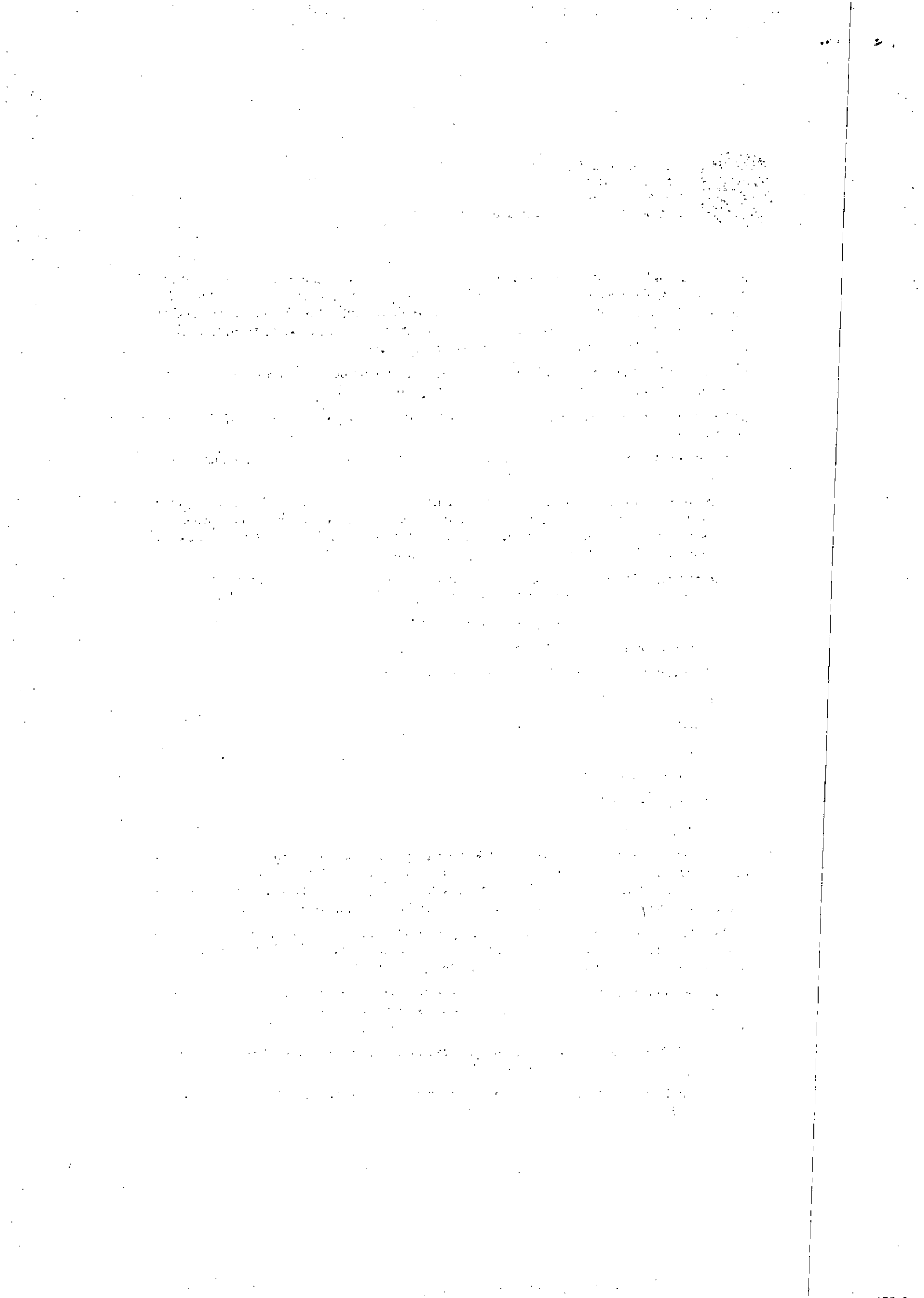



Presidência da República  
Secretaria-Geral  
Secretaria de Administração  
Diretoria de Recursos Logísticos

**Subcláusula Quinta** - Penalidade de multa pode ser aplicada cumulativamente com a sanção de impedimento.

**Subcláusula Sexta** - O descumprimento das obrigações trabalhistas ou a não manutenção das condições de habilitação pelo contratado poderá dar ensejo à rescisão contratual, sem prejuízo das demais sanções.

**Subcláusula Sétima** - A **CONTRATANTE** poderá conceder um prazo para que a contratada regularize suas obrigações trabalhistas ou suas condições de habilitação, sob pena de rescisão contratual, quando não identificar má-fé ou a incapacidade da empresa de corrigir a situação.

**Subcláusula Oitava** - A aplicação das sanções previstas neste Contrato não exclui a possibilidade de aplicação de outras previstas na legislação vigente, inclusive responsabilização da **CONTRATADA** por eventuais perdas e danos causados à **CONTRATANTE**.

**Subcláusula Nona** - A multa deverá ser recolhida no prazo máximo de 10 (dez) dias corridos, a contar da data do recebimento da comunicação enviada pela **CONTRATANTE**.

**Subcláusula Décima** - O valor da multa poderá ser descontado da nota fiscal ou crédito existente na **CONTRATANTE**, em favor da **CONTRATADA**, sendo que, caso o valor da multa seja superior ao crédito existente, a diferença será cobrada na forma da lei.

**Subcláusula Décima Primeira** - Se o valor do pagamento for insuficiente, fica a **CONTRATADA** obrigada a recolher a importância devida no prazo de 15 (quinze) dias, contado da comunicação oficial.

**Subcláusula Décima Segunda** - Esgotados os meios administrativos para cobrança do valor devido pela **CONTRATADA** à **CONTRATANTE**, este será encaminhado para inscrição em dívida ativa.

**Subcláusula Décima Terceira** - As sanções aqui previstas são independentes entre si, podendo ser aplicadas isoladas ou cumulativamente, sem prejuízo de outras medidas cabíveis.

**Subcláusula Décima Quarta** - Em qualquer hipótese de aplicação de sanções serão assegurados à **CONTRATADA** o contraditório e ampla defesa.

**Subcláusula Décima Quinta** - No caso de multa, cuja apuração ainda esteja em processamento, ou seja, na fase da defesa prévia, a **CONTRATANTE** poderá fazer a retenção do valor correspondente à multa, até a decisão final da defesa prévia. Caso a defesa prévia seja aceita, ou aceita parcialmente pela **CONTRATANTE**, o valor retido correspondente será depositado em favor da **CONTRATADA**, em até 15 (quinze) dias úteis a contar da data da decisão final da defesa apresentada.

**Subcláusula Décima Sexta** - A recusa injustificada da **CONTRATADA** em assinar o contrato no prazo de 10 (dez) dias, conforme estabelecido no anexo I do edital, caracteriza descumprimento total da obrigação, ensejando sua rescisão e a multa correspondente à ocorrência.

**Subcláusula Décima Sétima** - As sanções aplicadas serão obrigatoriamente registradas no SICAF.

#### **CLÁUSULA DÉCIMA – DA ALTERAÇÃO**

O contrato poderá ser alterado na ocorrência de qualquer das hipóteses previstas no art. 65 da Lei nº 8.666/93, desde que haja interesse do contratante, com a apresentação das devidas e adequadas justificativas.

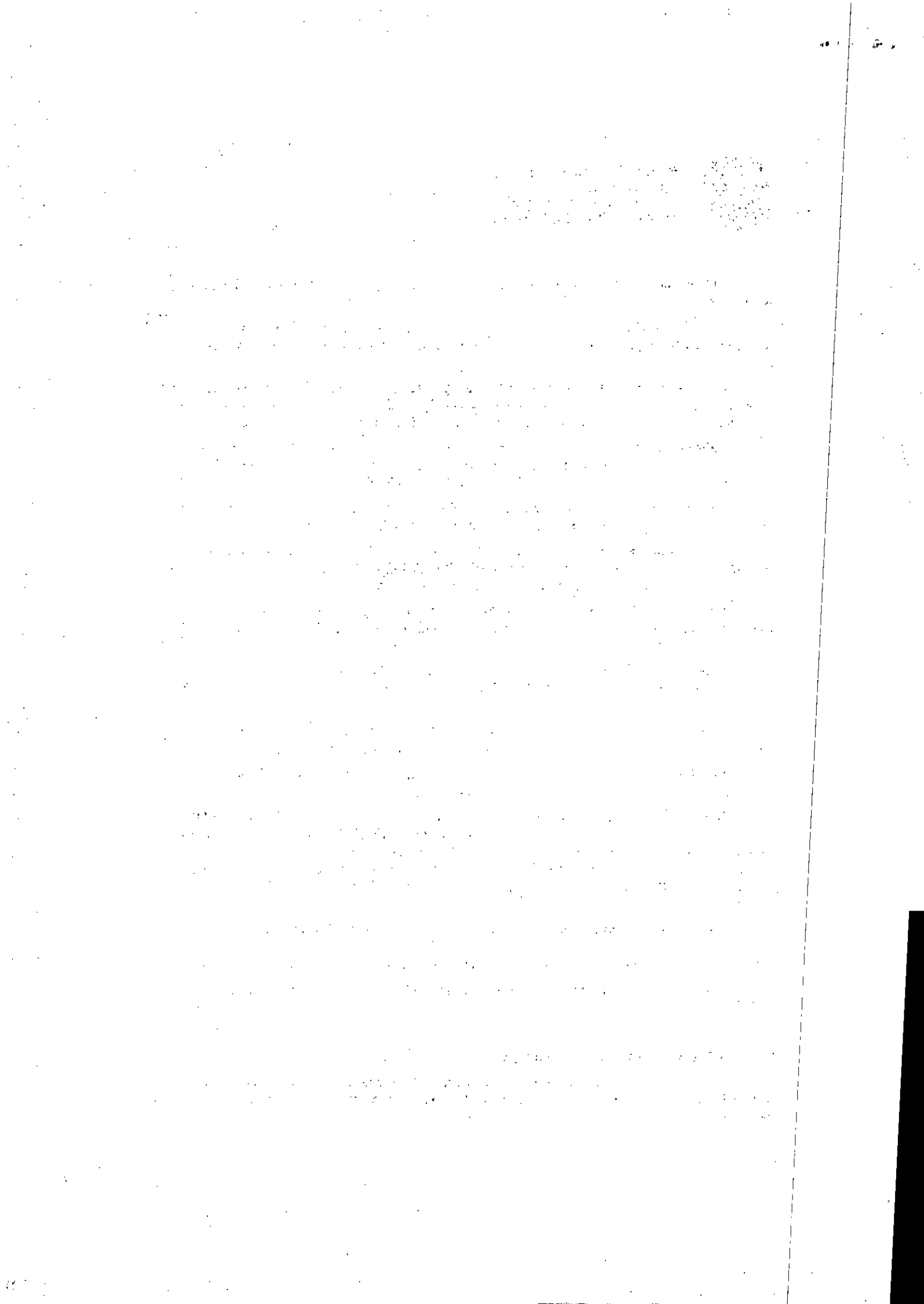





Presidência da República  
Secretaria-Geral  
Secretaria de Administração  
Diretoria de Recursos Logísticos

**Subcláusula Única** - A **CONTRATADA** fica obrigada a aceitar, nas mesmas condições contratuais, os acréscimos ou supressões que se fizerem necessário, de até 25% (vinte e cinco por cento) do valor inicial atualizado do contrato, nos termos dos §§ 1º e 2º, do artigo 65, da Lei nº 8.666/93, com suas posteriores alterações.

#### **CLÁUSULA DÉCIMA PRIMEIRA – DA RESCISÃO**

Este Contrato poderá ser rescindido a qualquer tempo, independentemente de notificações ou interpelações judiciais ou extrajudiciais, com base nos motivos previstos nos arts. 77 e 78, na forma do art. 79 da Lei nº 8.666/93.

**Subcláusula Primeira** - A constatação da inveracidade da declaração de que não mantém parentesco entre sócios da empresa com servidores do órgão contratante, até o segundo grau civil, poderá dar ensejo à rescisão contratual, sem prejuízo das demais sanções.

**Subcláusula Segunda** - Por ocasião do encerramento do contrato, a contratada deverá remover todos os dados e informações de seus equipamentos servidores ou qualquer outro meio de armazenamento, que por ventura tenha utilizado.

#### **CLÁUSULA DÉCIMA SEGUNDA – DA PUBLICAÇÃO**

A **CONTRATANTE** providenciará a publicação resumida do presente instrumento, nos termos do art. 61, parágrafo único, da Lei nº 8.666/93.

#### **CLÁUSULA DÉCIMA TERCEIRA – DO FORO**

As questões decorrentes da execução deste contrato que não possam ser dirimidas administrativamente serão processadas e julgadas no Foro da Justiça Federal, Seção Judiciária do Distrito Federal, com exclusão de qualquer outro, por mais privilegiado que seja.

E assim, por estarem de pleno acordo com o que neste instrumento é pactuado, assinam o presente contrato em 2 (duas) vias de igual forma e teor, para que produzam os efeitos dele decorrente.

Brasília/DF, 20 de FEVEREIRO de 2018.

  
**GIRLEY VIEIRA DAMASCENO**  
Diretor de Recursos Logísticos  
Presidência da República

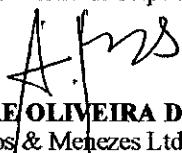
  
**ALEXANDRE OLIVEIRA DE MENEZES**  
Campos & Menezes Ltda - ME

