



CONTRATO DE FORNECIMENTO DE PNEUS NOVOS, SOB DEMANDA, QUE, ENTRE SI, FAZEM A UNIÃO, POR INTERMÉDIO DA PRESIDÊNCIA DA REPÚBLICA, E A EMPRESA MERKATUS COMERCIAL DE ALIMENTOS EIRELI-ME.

PROCESSO Nº 00087.000767/2015-11

CONTRATO Nº 31/2016

A **UNIÃO**, por intermédio da Presidência da República, CNPJ nº 00.394.411/0001-09, neste ato representada pelo Diretor de Recursos Logísticos da Secretaria de Administração, Senhor **GUILHERME NERY DE OLIVEIRA CABRAL JUNIOR**, brasileiro, residente e domiciliado nesta cidade, portador da Carteira de Identidade nº 637.561 – SSP/DF, e do CPF nº 186.551.901-44, de acordo com a competência prevista na Portaria nº 192, de 19/08/2015, publicada no Diário Oficial da União em 20/08/2015, doravante designada simplesmente **CONTRATANTE**, e a empresa **MERKATUS COMERCIAL DE ALIMENTOS EIRELLI-ME**, CNPJ nº 21.538.810/0001-76, com sede na R. 32, Quadra 41, Lt 19, Bairro Recanto do Sol – Anápolis/GO, CEP: 75.074-310, telefone nº (3319-1122/9292-5767, neste ato representado pela Senhora **LUANA RODRIGUES SANTOS VIEIRA**, CPF nº 034.513.841-40, daqui por diante denominada simplesmente **CONTRATADA** têm, entre si, acordado os termos deste Contrato, objeto do Pregão, na forma eletrônica, nº 65/2015 consoante consta do Processo nº 00087.000767/2015-11, sujeitando-se as partes integralmente à Lei nº 10.520, de 17 de julho de 2002, a Lei Complementar nº 123, de 14 de dezembro de 2006, e os Decretos nºs. 5.450, de 31 de maio de 2005, 6.204, de 5 de setembro de 2007, e 7.203, de 4 de junho de 2010, e a IN SLTI/MP nº 02, de 11 de outubro de 2010, e a Lei nº 8.666, de 21 de junho de 1993, e suas alterações, mediante as cláusulas e condições seguintes:

CLÁUSULA PRIMEIRA – DO OBJETO

O presente Contrato tem por objeto o fornecimento de pneus novos, sob demanda, para serem utilizados em veículos automotores integrantes da frota da **CONTRATANTE**, conforme especificações constantes neste instrumento.

Subcláusula Única – Vinculam-se ao presente contrato o Edital do Pregão, na forma eletrônica, nº 65/2015, bem como a proposta da **CONTRATADA**, os quais constituem parte integrante deste instrumento, independentemente de sua transcrição.

CLÁUSULA SEGUNDA - DAS OBRIGAÇÕES DAS PARTES

I - São obrigações da **CONTRATADA**, além de outras assumidas neste Contrato:

- 1) Atender a todas as exigências constantes no Edital do Pregão nº 65/2015 e seus anexos.
- 2) Indicar formalmente um preposto para representa-la na execução do contrato.
- 3) Fornecer catálogos dos pneus, bem como os certificados de garantias dos mesmos, indicando um representante para substituição, quando apresentarem algum defeito durante o período de garantia, arcando inclusive com as despesas de transporte.
- 4) Responsabilizar-se pelos ônus resultantes de quaisquer ações, demandas, custos e despesas decorrentes de danos ocorridos por culpa sua ou de qualquer de seus empregados e prepostos,

1

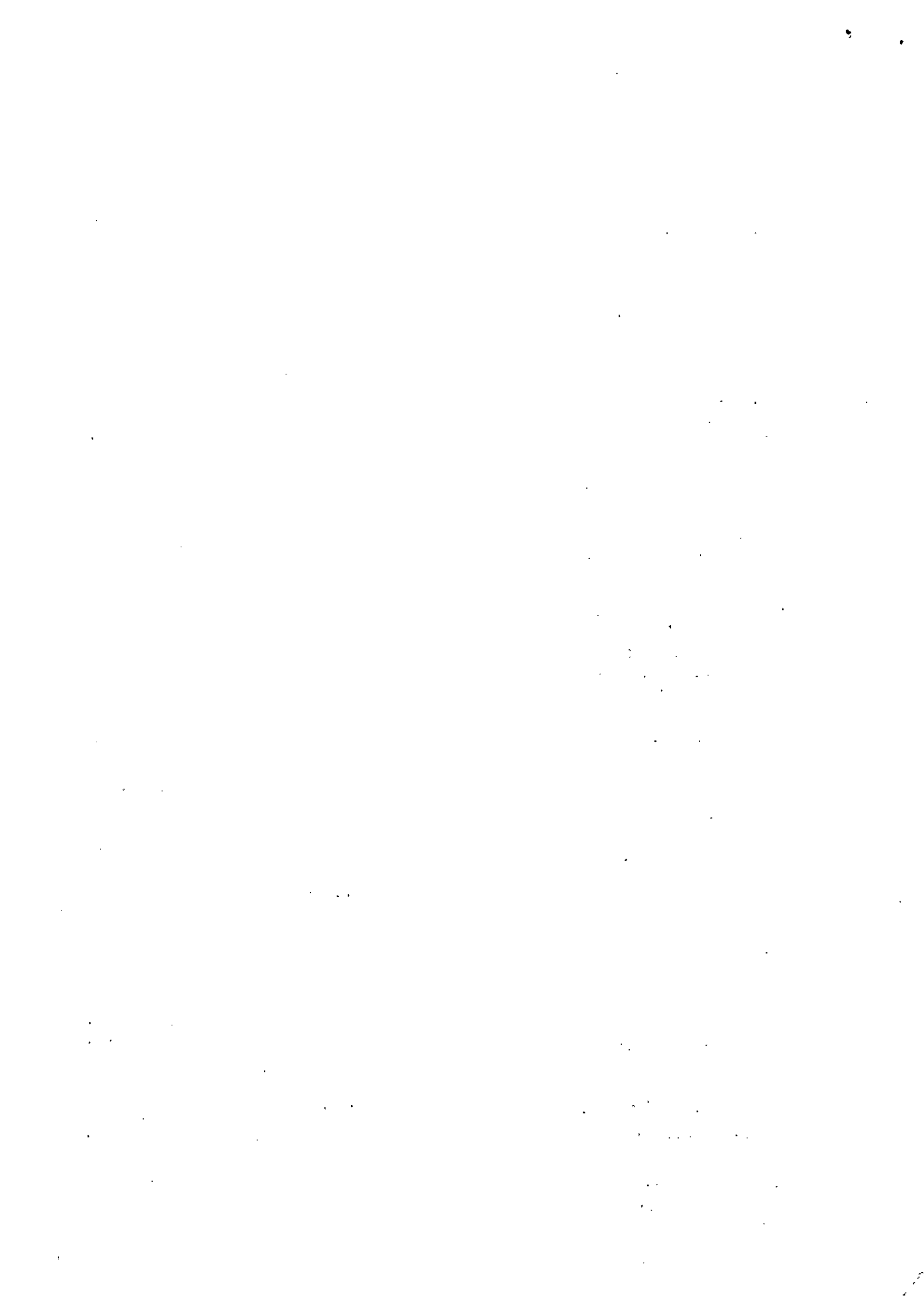



obrigando-se por quaisquer responsabilidades por ações judiciais movidas por terceiros ou que venham a ser exigidas por força da lei, ligadas ao cumprimento do Termo de Referência.

- 5) Abster-se de veicular publicidade ou qualquer outra informação acerca das atividades objeto deste contrato, sem prévia autorização da **CONTRATANTE**.
- 6) Prestar esclarecimentos à **CONTRATANTE** sobre eventuais atos ou fatos desabonadores que o envolvam independentemente de solicitação.
- 7) Na hipótese de impossibilidade do cumprimento das obrigações assumidas, deverá a **CONTRATADA**, apresentar por escrito, razões justificadas que serão objeto de apreciação pela **CONTRATANTE**.
- 8) Entregar os pneus novos de acordo com as especificações constantes do Termo de Referência, não se admitindo quaisquer modificações sem a prévia autorização de pessoal técnico da **CONTRATANTE**. Entende-se por novos, os pneus sem uso, lacrados e com a nota fiscal do fabricante/fornecedor.
- 9) Acatar orientação da **CONTRATANTE**, sujeitando-se a mais ampla e irrestrita fiscalização, prestando esclarecimentos solicitados e atendendo às reclamações formuladas.
- 10) Responder integralmente por perdas e danos que vier a causar à **CONTRATANTE** ou a terceiros em razão de ação ou omissão dolosa ou culposa, sua ou dos seus prepostos, independentemente de outras cominações contratuais ou legais a que estiver sujeita.
- 11) Indicar o número de seu fac-símile e endereço de e-mail, para envio de pedidos de materiais feitos pelo Gestor do Contrato ou seu Substituto.
- 12) Manter, durante toda a execução do contrato, em compatibilidade com as obrigações por ele assumidas, todas as condições de habilitação e qualificação exigidas no Edital do Pregão, na forma eletrônica, nº 65/2015.
- 13) Arcar com todas as despesas diretas ou indiretas (fretes, tributos ou quaisquer outras que porventura incidam sobre o objeto deste termo), sem direito a qualquer tipo de ressarcimento por parte da **CONTRATANTE**.
- 14) Respeitar a legislação e as Normas Técnicas Brasileiras NBR publicadas pela ABNT sobre resíduos sólidos.
- 15) Providenciar o recolhimento e o adequado descarte dos pneus usados ou inservíveis originários da contratação, recolhendo-os aos pontos de coleta ou centrais de armazenamento, mantidos pelo respectivo fabricante ou importador, para fins de sua destinação final ambiental adequada, nos termos do inciso III do artigo 33 da Lei nº 12.305/10 e da Instrução Normativa IBAMA nº 01, de 18/03/2010, recebendo e armazenando os produtos entregues pelos usuários através de pontos de coleta e centrais de armazenamento, sem qualquer tipo de ônus para este, de acordo com o previsto nos artigos 1º e 9º da Resolução nº 416, de 30/09/2009, do Conselho Nacional do Meio Ambiente (CONAMA).

Subcláusula Única – A associação da Contratada com outrem, bem como a fusão, cisão ou incorporação deverão ser comunicadas à **CONTRATANTE** e só serão admitidas quando apresentada documentação comprobatória que justifique quaisquer das ocorrências e não afetem a boa execução do Contrato, sendo essencial para tanto que a nova empresa comprove atender a todas as exigências de habilitação previstas no edital.

II - São obrigações da **CONTRATANTE**, além de outras assumidas neste Contrato:

- 1) permitir acesso dos empregados da **CONTRATADA** às suas dependências para a execução do objeto;
- 2) prestar as informações e os esclarecimentos pertinentes que venham a ser solicitados pelo representante ou preposto da **CONTRATADA**;

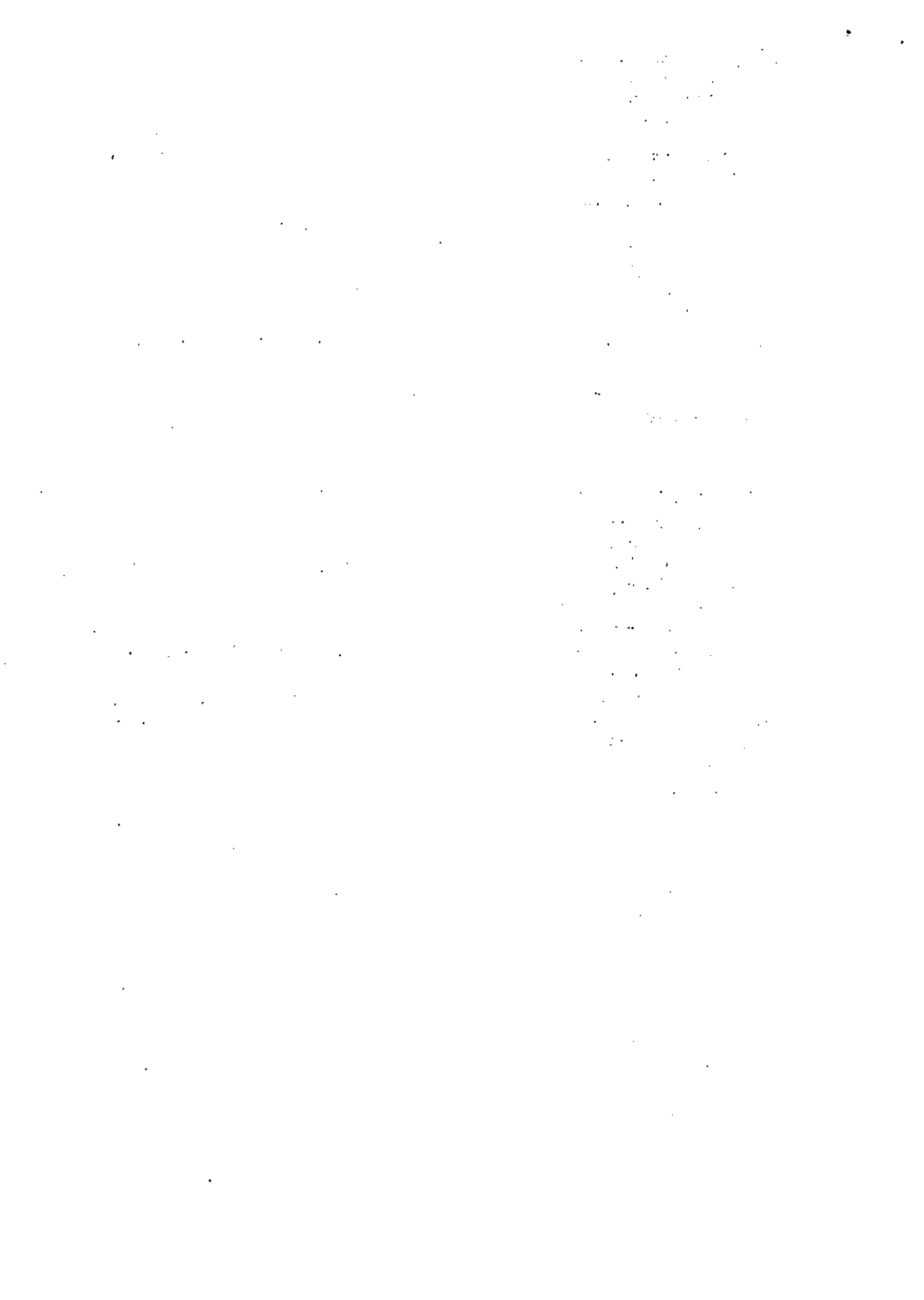



- 3) solicitar o fornecimento dos produtos constantes do objeto do Termo de Referência mediante a expedição de “Solicitação de Entrega de Material”.
- 4) realizar os levantamentos necessários, para comprovar que os itens estão de acordo com as especificações e normas, comunicando formalmente e imediatamente a contratada qualquer anormalidade no fornecimento e, podendo ainda suspender a entrega, caso o material não esteja de acordo com as exigências estabelecidas no Termo de Referência.
- 5) efetuar o pagamento devido pela execução do objeto, desde que cumpridas todas as formalidades e exigências do contrato;
- 6) atestar as notas fiscais/faturas correspondentes, por intermédio do Gestor do Contrato e/ou seu Substituto.
- 7) exercer a fiscalização da execução do objeto por servidores designados;
- 8) comunicar oficialmente à **CONTRATADA** quaisquer falhas verificadas no cumprimento do contrato.

CLÁUSULA TERCEIRA – DO ACOMPANHAMENTO E DA FISCALIZAÇÃO

A **CONTRATANTE** designará um ou mais representantes para exercer a fiscalização do contrato resultante desta licitação que registrará todas as ocorrências, deficiências em relatório, cuja cópia será encaminhada à contratada, objetivando a imediata correção das irregularidades apontadas, adotando as providências necessárias ao fiel cumprimento das cláusulas contratuais, conforme o disposto no art. 67 da Lei nº 8.666/93.

Subcláusula Primeira – O acompanhamento e a fiscalização da execução do contrato consistem na verificação da conformidade da prestação dos serviços e da alocação dos recursos necessários, de forma a assegurar o perfeito cumprimento do contrato.

Subcláusula Segunda – A existência e a atuação da fiscalização pela **CONTRATANTE** em nada restringe a responsabilidade, única, integral e exclusiva da contratada no que concerne à execução do objeto contratado.

CLÁUSULA QUARTA – LOCAL, PRAZO E CONDIÇÕES DE ENTREGA

Os produtos serão solicitados pelo Gestor do Contrato, mediante a emissão do documento “Solicitação de Entrega de Material” para o fornecimento pela **CONTRATADA**, conforme necessidade da **CONTRATANTE**.

Subcláusula Primeira – Os produtos serão entregues de acordo com as especificações do Termo de Referência – Anexo I do edital, nas seguintes condições:

- a) Na via N2, na Coordenação de Transporte - COTRAN, Fundos do Palácio do Planalto, em Brasília-DF;
- b) No prazo de até **10 (dez) dias**, contados a partir da formalização da solicitação via e-mail ou fax;
- c) Em horário das 8h às 12h e das 14h às 18h, telefones (61) 3411 2554 ou 3411-2999;

Subcláusula Segunda – Os materiais deverão ser entregues devidamente acondicionados de forma a permitir a completa integridade destes durante o transporte.

Subcláusula Terceira - O prazo de entrega somente poderá ser prorrogado em caso de força maior, devidamente comprovado pela **CONTRATADA**, por escrito, até 24 (vinte e quatro) horas antes da data fixada para entrega.

Subcláusula Quarta – O material será recebido, provisoriamente, para efeito de posterior verificação de sua conformidade com as especificações constantes no Termo de Referência.

3



Subcláusula Quinta – A verificação da conformidade das especificações do material ocorrerá no prazo de até **02 (dois) dias úteis**, contados a partir do recebimento provisório. Atestada a conformidade quantitativa e qualitativa, o material será recebido definitivamente, mediante Termo de Recebimento Definitivo – Apêndice I do Termo de Referência, com a sua consequente aceitação.

Subcláusula Sexta – Na hipótese de constatação de anomalias que comprometam a utilização adequada do material, ele será rejeitado, no todo ou em parte, conforme dispõe o Art. 76 da Lei nº 8.666/93, sem qualquer ônus para a **CONTRATANTE**, devendo a **CONTRATADA** reapresentá-lo(s) no prazo máximo de 10 (dez) dias úteis após o comunicado da **CONTRATANTE**.

Subcláusula Sétima – Caberá a **CONTRATADA** arcar com as despesas de frete do produto a ser substituído.

Subcláusula Oitava – A **CONTRATANTE** reserva-se o direito de impugnar o material entregue, se esse não estiver de acordo com as especificações técnicas do Termo de Referência.

Subcláusula Nona – A **CONTRATADA** será responsável junto aos fabricantes, pela substituição dos pneus por defeito de fabricação.

CLÁUSULA QUINTA – DO PREÇO E DO PAGAMENTO

O pagamento deverá ser efetuado mediante a apresentação de Nota Fiscal ou da Fatura pela **CONTRATADA**, que deverá conter o detalhamento do fornecimento do objeto fornecido, e será creditado em nome da contratada por meio de ordem bancária em conta corrente por ela indicada, uma vez satisfeitas as condições estabelecidas neste edital, **no prazo de até 30 (trinta) dias**, a partir da data final do período de adimplemento, mediante apresentação, aceitação e atesto do gestor do contrato nos documentos hábeis de cobrança.

ITEM	TIPO DO PNEU	QTDE	MARCA	VALOR UNITÁRIO (RS)	VALOR TOTAL (RS)
06	PNEU RADIAL 205 / 55 R 16 91W SEM CAMARA	120	WANLI	304,16	36.499,20
08	PNEU RADIAL 215 / 80 R 16 107S SEM CAMARA	20	GOODRIDE	478,56	9.571,20
11	PNEU RADIAL 225 / 70 R 16 103H SEM CAMARA	04	GT RADIAL	450,88	1.803,52
PREÇO GLOBAL (RS)					47.873,92

Subcláusula Primeira – O pagamento, mediante a emissão de qualquer modalidade de ordem bancária, será realizado desde que a **CONTRATADA** efetue cobrança de forma a permitir o cumprimento das exigências legais, principalmente no que se refere às retenções tributárias.

Subcláusula Segunda - Para execução do pagamento de que trata esta Cláusula, a **CONTRATADA** deverá fazer constar da nota fiscal correspondente, emitida, sem rasura, em letra bem legível, em nome da Secretaria de Administração da Presidência da República, CNPJ nº 00.394.411/0001-09, o nome do banco, o número da sua conta bancária e da respectiva agência.

Subcláusula Terceira – Caso a **CONTRATADA** seja optante pelo Sistema Integrado de Pagamento de Impostos e Contribuições das Microempresas e Empresas de Pequeno Porte – SIMPLES,

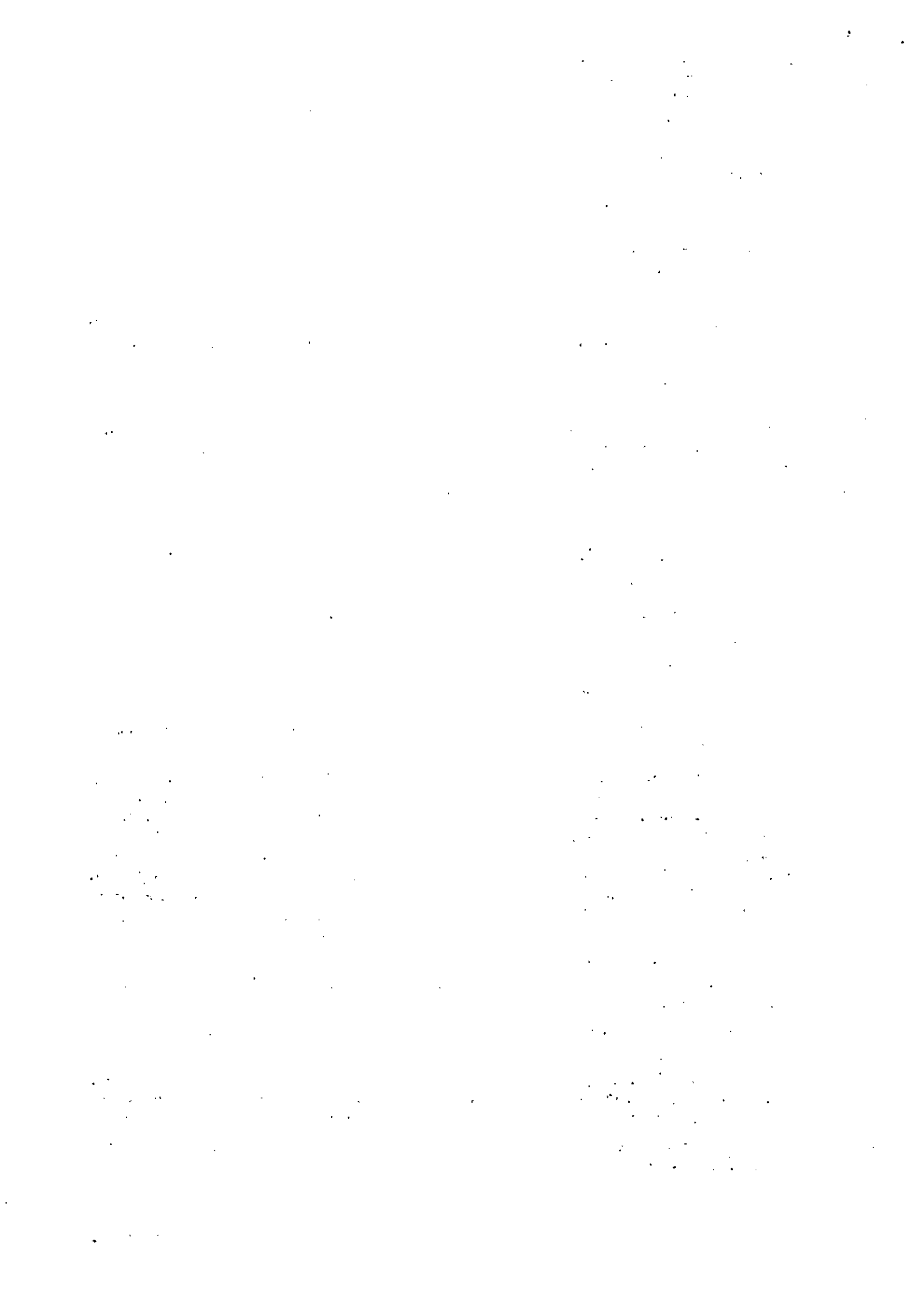



deverá fazer constar no corpo do documento fiscal, ou no campo destinado às informações complementares, a expressão:

“DOCUMENTO EMITIDO POR ME OU EPP OPTANTE PELO SIMPLES NACIONAL”.

Subcláusula Quarta – A nota fiscal/fatura correspondente deverá ser entregue pela **CONTRATADA** diretamente ao gestor deste Contrato, que somente atestará e liberará para pagamento, quando cumpridas todas as condições pactuadas.

Subcláusula Quinta – Havendo erro na nota fiscal ou circunstância que impeça a liquidação da despesa, ela será devolvida à **CONTRATADA** e o pagamento ficará pendente até que sejam providenciadas as medidas saneadoras. Nessa hipótese, o prazo para pagamento iniciar-se-á após a regularização da situação ou reapresentação do documento fiscal, não acarretando qualquer ônus para a **CONTRATANTE**.

Subcláusula Sexta – No caso de eventual atraso de pagamento, mediante pedido da **CONTRATADA**, desde que ela não tenha concorrido de alguma forma para tanto, o valor devido será atualizado financeiramente, ficando convencionado que o índice de compensação financeira devido será calculado mediante a aplicação da seguinte fórmula:

EM = I x N x VP, onde:

- EM** = Encargos Moratórios;
N = Número de dias entre a data prevista para o pagamento e a do efetivo pagamento;
VP = Valor da parcela a ser paga;
I = Índice de compensação financeira = 0,00016438, assim apurado:
I = $\frac{(TX)}{365}$ $I = \frac{(6/100)}{365}$ $I = 0,00016438$
TX = Percentual da taxa anual = 6%

Subcláusula Sétima – A compensação financeira, no caso de atraso considerado, será incluída na nota fiscal/fatura seguinte ao da ocorrência.

Subcláusula Oitava – Para o pagamento a **CONTRATANTE** realizará consulta prévia quanto à **Regularidade Trabalhista (Certidão Negativa de Débito Trabalhista ou Certidão Positiva de Débitos Trabalhistas com Efeito de Negativa)** e ao Sistema de Cadastramento Unificado de Fornecedores – SICAF, quanto à **Habilitação Jurídica, Regularidade Fiscal Federal (Receita Federal do Brasil (certidão conjunta), FGTS e INSS), Regularidade Fiscal Estadual/Municipal (Receita Estadual/Distrital e Receita Municipal) e Qualificação econômico-Financeira (Índices Calculados: SG, LG e LC)**, para verificar a manutenção das condições de habilitação, podendo ser consultados nos sítios oficiais de órgãos e entidades emissores de certidões, constituindo meio legal de prova.

Subcláusula Nona – Constatada a situação de irregularidade junto ao SICAF, a **CONTRATADA** será notificada, por escrito, para que no prazo de **05 (cinco) dias úteis** regularize sua situação ou, no mesmo prazo, apresente sua defesa, sob pena de rescisão contratual.

Subcláusula Décima – O prazo estipulado poderá ser prorrogado, por igual período, a critério da Administração.

Subcláusula Décima Primeira – Qualquer alteração nos dados bancários deverá ser comunicada à **CONTRATANTE**, por meio de carta, ficando sob inteira responsabilidade da **CONTRATADA** os prejuízos decorrentes de pagamentos incorretos devido à falta de informação.

Subcláusula Décima Segunda – O pagamento efetuado pela **CONTRATANTE** não isenta a **CONTRATADA** de suas obrigações e responsabilidades assumidas.





Subcláusula Décima Terceira – A **CONTRATANTE** poderá deduzir do montante a pagar os valores correspondentes a multas ou indenizações devidas pela **CONTRATADA**, nos termos deste contrato.

CLÁUSULA SEXTA – DA VIGÊNCIA

O contrato decorrente desta licitação terá vigência a contar da data da sua assinatura até 31 de dezembro de 2016.

CLÁUSULA SÉTIMA – DA DOTAÇÃO ORÇAMENTÁRIA

Os recursos necessários ao atendimento das despesas estimadas para a contratação, no valor total de **RS 47.873,92 (quarenta e sete mil, oitocentos e setenta e três reais e dois centavos)**, correrão à conta do PTRES: 085454 ND: 339030 e Nota de Empenho: 2016NE800936, de 01/04/2016.

CLÁUSULA OITAVA – DO AUMENTO E DA SUPRESSÃO

No interesse da **CONTRATANTE** o objeto deste Contrato poderá ser suprimido ou aumentado até o limite de 25% (vinte e cinco por cento) do valor inicial atualizado da contratação, facultada a supressão além desse limite, por acordo entre as partes, conforme disposto no art. 65, §§ 1º e 2º, inciso II, da Lei nº 8.666/93.

CLÁUSULA NONA – DAS SANÇÕES

Se no decorrer da **execução do objeto** do presente contrato, ficar comprovada a existência de qualquer irregularidade ou ocorrer inadimplemento pelo qual possa ser responsabilizada a **CONTRATADA**, esta, sem prejuízo das demais sanções previstas na legislação vigente, resguardados os procedimentos legais pertinentes, nos termos do Art. 87 da Lei nº 8.666/1993, poderá sofrer as seguintes penalidades:

- 1) advertência;
- 2) multa de **0,33% (zero vírgula trinta e três por cento)** ao dia sobre a parcela que der causa, em caso de atraso na execução do objeto, limitada a incidência a 30 (trinta) dias;
- 3) multa de **10% (dez por cento)**, sobre o valor da parcela que der causa, em caso de atraso na execução do objeto, por período superior ao previsto no item anterior ou de inexecução parcial da obrigação assumida;
- 4) multa de **20% (vinte por cento)**, calculada sobre o valor total do contrato, em caso de inexecução total da obrigação assumida;
- 5) multa de **0,5% (zero vírgula cinco por cento)**, calculada sobre o valor total do contrato, quando for constatado o descumprimento de qualquer obrigação prevista neste edital e termo de referência, ressalvadas aquelas obrigações para as quais tenham sido fixadas penalidades específicas.
- 6) **Suspensão temporária** de participar em licitação e impedimento de contratar com a Contratante por prazo de até 02 (dois) anos.
- 7) **Declaração de inidoneidade para licitar com a Administração Pública**, enquanto perdurarem os motivos determinantes da punição, ou até que seja promovida a reabilitação, perante a própria autoridade que aplicou a penalidade, que será concedida sempre que a Contratada ressarcir a Administração pelos prejuízos resultantes e após decorrido o prazo da sanção aplicada.

Subcláusula Primeira - Com fundamento no artigo 7º da Lei n.º 10.520/2002 e no art. 28 do Decreto n.º 5.450/2005, ficará impedida de licitar e contratar com a União e será descredenciada do SICAF, pelo prazo de até 5 (cinco) anos, garantida a ampla defesa, sem prejuízo das demais





cominações legais e de multa de até 30% (trinta por cento) sobre o valor para a contratação, a **CONTRATADA** que:

- a) deixar de entregar documentação exigida no edital;
- b) apresentar documentação falsa;
- c) ensejar o retardamento da execução do objeto;
- d) não mantiver a proposta;
- e) falhar na execução do contrato;
- f) fraudar na execução do contrato;
- g) comportar-se de modo inidôneo;
- h) fizer declaração falsa;
- i) cometer fraude fiscal.

Subcláusula Segunda – O descumprimento das obrigações trabalhistas ou a não manutenção das condições de habilitação pelo contratado poderá dar ensejo à rescisão contratual, sem prejuízo das demais sanções.

Subcláusula Terceira - A **CONTRATANTE** poderá conceder um prazo para que a contratada regularize suas obrigações trabalhistas ou suas condições de habilitação, sob pena de rescisão contratual, quando não identificar má-fe ou a incapacidade da empresa de corrigir a situação.

Subcláusula Quarta– A aplicação das sanções previstas neste Contrato não exclui a possibilidade de aplicação de outras previstas na legislação vigente, inclusive responsabilização da **CONTRATADA** por eventuais perdas e danos causados à **CONTRATANTE**.

Subcláusula Quinta– A multa deverá ser recolhida no prazo máximo de 10 (dez) dias corridos, a contar da data do recebimento da comunicação enviada pela **CONTRATANTE**.

Subcláusula Sexta– O valor da multa poderá ser descontado da nota fiscal ou crédito existente na **CONTRATANTE**, em favor da **CONTRATADA**, sendo que, caso o valor da multa seja superior ao crédito existente, a diferença será cobrada na forma da lei.

Subcláusula Sétima– Se o valor do pagamento for insuficiente, fica a **CONTRATADA** obrigada a recolher a importância devida no prazo de 15 (quinze) dias, contado da comunicação oficial.

Subcláusula Oitava– Esgotados os meios administrativos para cobrança do valor devido pela **CONTRATADA** à **CONTRATANTE**, este será encaminhado para inscrição em dívida ativa.

Subcláusula Nona – As sanções aqui previstas são independentes entre si, podendo ser aplicadas isoladas ou cumulativamente, sem prejuízo de outras medidas cabíveis.

Subcláusula Décima– Em qualquer hipótese de aplicação de sanções serão assegurados à **CONTRATADA** o contraditório e ampla defesa.

Subcláusula Décima Primeira – As sanções aplicadas serão obrigatoriamente registradas no SICAF.

CLÁUSULA DÉCIMA – DA RESCISÃO

Este Contrato poderá ser rescindido a qualquer tempo, independentemente de notificações ou interpelações judiciais ou extrajudiciais, com base nos motivos previstos nos arts. 77 e 78, na forma do art. 79 da Lei nº 8.666/93.





Presidência da República
Secretaria de Governo
Secretaria de Administração
Diretoria de Recursos Logísticos

CLÁUSULA DÉCIMA PRIMEIRA – DA PUBLICAÇÃO

A CONTRATANTE providenciará a publicação resumida do presente instrumento, nos termos do art. 61, parágrafo único, da Lei nº 8.666/93.

CLÁUSULA DÉCIMA SEGUNDA – DO FORO

As questões decorrentes da execução deste Contrato que não possam ser dirimidas administrativamente serão processadas e julgadas no Foro da Justiça Federal, Seção Judiciária do Distrito Federal, com exclusão de qualquer outro, por mais privilegiado que seja.

E assim, por estarem de pleno acordo com o que neste instrumento é pactuado, assinam o presente Contrato em 2 (duas) vias de igual forma e teor, para que produzam os efeitos dele decorrente.

Brasília/DF, 20 de abril de 2016.

~~GUILHERME CABRAL JUNIOR~~

~~Diretor de Recursos Logísticos
Presidência da República~~

Luana Rodrigues Santos Vieira

LUANA RODRIGUES SANTOS VIEIRA
Merkatus Comercial de Alimentos Eireli-ME

21.538.810/0001-76

MERKATUS COMERCIAL DE
ALIMENTOS EIRELI-ME

RUA 32 QD. 41 LT. 19 B. RECANTO DO SOL

CEP: 75.074-310

ANÁPOLIS - GO

MERKATUS
Luana R. Santos Vieira
CPF: 034.513.841-40
RG: 6120403 SSPGO

1911
1912
1913
1914
1915
1916
1917
1918
1919
1920
1921
1922
1923
1924
1925
1926
1927
1928
1929
1930
1931
1932
1933
1934
1935
1936
1937
1938
1939
1940
1941
1942
1943
1944
1945
1946
1947
1948
1949
1950
1951
1952
1953
1954
1955
1956
1957
1958
1959
1960
1961
1962
1963
1964
1965
1966
1967
1968
1969
1970
1971
1972
1973
1974
1975
1976
1977
1978
1979
1980
1981
1982
1983
1984
1985
1986
1987
1988
1989
1990
1991
1992
1993
1994
1995
1996
1997
1998
1999
2000
2001
2002
2003
2004
2005
2006
2007
2008
2009
2010
2011
2012
2013
2014
2015
2016
2017
2018
2019
2020
2021
2022
2023
2024
2025