

INFORME SVS

SALA DE SITUAÇÃO | MONKEYPOX

Secretaria de Vigilância em Saúde | Ministério da Saúde

Número 30 | 21/06/2022

APRESENTAÇÃO

O Informe da Sala de Situação tem como objetivo divulgar de maneira rápida e eficaz as orientações para resposta ao evento de saúde pública de possíveis casos de Monkeypox, bem como direcionar as ações de vigilância quanto à definição de caso, processo de notificação, fluxo laboratorial e investigação epidemiológica no país.

CASOS CONFIRMADOS DE MONKEYPOX EM 40 PAÍSES

Descrição: Até 21 de junho de 2022, foram confirmados **3.007 casos distribuídos em 40 países**, conforme descrito: Reino Unido (793), Espanha (497), Portugal (304), Alemanha (469), Canadá (168), França (277), Países Baixos (95), Estados Unidos (113), Itália (71), Bélgica (62), República Tcheca (6), Emirados Arabes (13), Suíça (31), Irlanda (15), Austrália (8), Eslovênia (7), Suécia (10), Israel (6), Dinamarca (8), Finlândia (3), Argentina (3), Letônia (2), Noruega (4), Brasil (11), Hungria (3), Malta (1), México (5), Tailândia (1), Áustria (4), Gibraltar (1), Marrocos (1), Grécia (2), Polônia (1), Islândia (3), Venezuela (1), Romênia (4), Geórgia (1), Luxemburgo (1), Chile (1). e Líbano (1)

Ações realizadas: Ativação da Sala de Situação em 23/05/22; reuniões com instituições externas e pares internos; definição de caso após reunião com especialistas; elaboração de formulário eletrônico de notificação e investigação disponibilizado no link: <https://redcap.saude.gov.br/surveys/?s=YC4CFND7MJ>; atualização da situação epidemiológica no mundo; levantamento de rumores; apresentação das ações realizadas pela Sala de Situação na assembleia do Conselho Nacional de Secretários de Saúde - CONASS; reunião com o Conselho Nacional de Secretarias Municipais de Saúde - COSEMS; videoconferência com coordenadores

estaduais de imunização e vigilância em saúde; e comunicação ativa com a Rede Nacional de Vigilância, Alerta e Resposta às Emergências em Saúde Pública (VigiAR-SUS), com os profissionais da Rede Nacional de Vigilância Epidemiológica Hospitalar (RENAVEH), dos CIEVS, dos Laboratórios Centrais de Saúde Pública (LACEN), Coordenadores estaduais de imunização e de vigilância. Realização de Webinar.

ORIENTAÇÃO DE USO DO TERMO “MONKEYPOX” PARA VARÍOLA DOS MACACOS

Para evitar que haja um estigma e ações contra os Primatas Não Humanos (PNH) do gênero Macaca optou-se por não denominar a doença no Brasil como Varíola dos macacos, pois embora tenha se originado em animais desse gênero, o surto atual não tem relação com ele. Apesar do estrangeirismo, uma tentativa de solucionar a situação foi a de usar a denominação dada pela OMS “Monkeypox”. Isso tudo com intuito de se evitar desvio dos focos de vigilância e ações contra os animais.

Informe SVS – Sala de Situação:

Monkeypox.

©2022. Ministério da Saúde.

Secretaria de Vigilância em Saúde.

É permitida a reprodução parcial ou total desta obra, desde que citada a fonte e que não seja para venda ou qualquer fim comercial.

EDITORES RESPONSÁVEIS**Secretaria de Vigilância em Saúde – SVS**

Arnaldo Correia de Medeiros

Departamento de Imunização e Doenças Transmissíveis – DEIDT

Cássia de Fátima Rangel Fernandes

Coordenação-Geral do Programa Nacional de Imunizações – CGPNI

Adriana Regina Farias Pontes Lucena

COMANDO DA SALA DE SITUAÇÃO

Patrícia Gonçalves Carvalho – CGPNI /DEIDT/SVS/MS

ORGANIZAÇÃO

Antônio Alvarado - EpiSUS/CGEMSP/DSASTE/SVS/MS

Cláudio Nishizawa - ANVISA

Cristiano Gregis - ANVISA

Denizard André - CGZV/DEIDT/SVS/MS

Douglas Lima - CGSAT/DSASTE/SVS/MS

Emerson Araújo - CGLAB/DAEVS/SVS/MS

Fernanda Bordalo - CGEMSP/DSASTE/SVS/MS

Fernando Avendanho - CONASS

Hariadny Saraiva - RENAHEH/CGEMSP/DSASTE/SVS/MS

Ho Yeh Li - OPAS

Isabela de Lucena - EpiSUS/CGEMSP/DSASTE/SVS/MS

Izabela Trindade - CGLAB/DAEVS/SVS/MS

Jonatas Lima - DAF/SCTIE/MS

Kandice Falcão - CONASEMS

Laís Ferrari - EpiSUS/CGEMSP/DSASTE/SVS/MS

Lucimeire Campos - CGPNI/DEIDT/SVS/MS

Marcelo Wada - CGZV/DEIDT/SVS/MS

Márcio Haro- DAPES/SAPES/MS

Nereu Mansano - CONASS

Nina Luiza - CIEVS/ CGEMSP/DSASTE/SVS/MS

Rejane Alves - CGSAT/DSASTE/SVS/MS

Rivaldo Venâncio - FIOCRUZ

Rodrigo Frutuoso - OPAS/OMS

Sebastião Taveira - EpiSUS/CGEMSP/DSASTE/SVS/MS

Webster Pereira - CGGAP/DESF/SAPES/MS

Wildo Navegantes - OPAS/OMS

COLABORAÇÃO

Caroline Gava - CGPNI /DEIDT/SVS/MS

Clarissa Damaso - UFRJ

Francieli Fontana - CGPNI/DEIDT/SVS/MS

Janaina Sallas - CIEVS/ CGEMSP/DSASTE/SVS/MS

Lívia Vinhal - DECIT/SCTIE/MS

Michelle Soares Pinto - CGPNI /DEIDT/SVS/MS

Viviane Batista - CGPNI/DEIDT/SVS/MS

PROJETO GRÁFICO E REVISÃO

Área editorial/GAB/SVS

CARACTERÍSTICAS DA DOENÇA

A Monkeypox é uma doença causada pelo vírus *Monkeypox* do gênero *Orthopoxvirus* e família *Poxviridae*. O nome deriva da espécie em que a doença foi inicialmente descrita em 1958. Trata-se de uma doença zoonótica viral, cuja transmissão para humanos pode ocorrer por meio do contato com animal ou humano infectado ou com material corporal humano contendo o vírus. Apesar do nome, os primatas não humanos não são reservatórios.

Embora o reservatório seja desconhecido, os principais candidatos são pequenos roedores (p. ex., esquilos) nas florestas tropicais da África, principalmente na África Ocidental e Central. O Monkeypox é comumente encontrado nessas regiões e pessoas com o vírus são ocasionalmente identificadas fora delas, normalmente relacionadas a viagens para áreas onde a Monkeypox é endêmica.

A transmissão entre humanos ocorre principalmente por meio de contato pessoal com secreções respiratórias, lesões de pele de pessoas infectadas ou objetos recentemente contaminados. A erupção geralmente se desenvolve pelo rosto e depois se espalha para outras partes do corpo, incluindo os órgãos genitais (Figura 1). Os casos recentemente detectados apresentaram uma preponderância de lesões na área genital. A erupção cutânea passa por diferentes estágios e pode se parecer com varicela ou sífilis, antes de finalmente formar uma crosta, que depois cai. Quando a crosta desaparece, a pessoa deixa de infectar outras pessoas. A diferença na aparência com a varicela ou com a sífilis é a evolução uniforme das lesões.

Figura 1. Lesões em humanos causadas pela infecção pelo vírus Monkeypox



Credit: Emerg Infect Dis / N. Erez et al., 2018. Retrieved from: <https://wwwnc.cdc.gov/eid/article/24/7/18-0076-r1>



Credit: NEJM / D. Kurz et al. 2004. Retrieved from: <https://www.nejm.org/doi/full/10.1056/NEJMoa032299>



Credit: Andres McColium / CDC



Credit: Toutou Likaf / Kinshasa School of Public Health



Credit: P. Mbela / Institut Nationale de recherche biomédicale. DR Congo

Fonte: OMS.

A transmissão via gotículas respiratórias usualmente requer contato mais próximo entre o paciente infectado e outras pessoas, o que torna trabalhadores da saúde, membros da família e outros contactantes, pessoas com maior risco de contaminação. O vírus também pode infectar as pessoas por meio de fluidos corporais. O período de incubação é tipicamente de 6 a 16 dias, mas pode chegar a 21 dias. Os sintomas incluem febre, dor de cabeça, dores musculares, dores nas costas, adenomegalia, calafrios e exaustão.

O tratamento da Monkeypox é baseado em medidas de suporte com o objetivo de aliviar sintomas, prevenir e tratar complicações e prevenir sequelas. Para prevenção de casos recomenda-se para profissionais da saúde o uso de equipamentos de proteção individual como máscaras, óculos, luvas e avental, além da higienização das mãos regularmente. A população em geral pode se prevenir também fazendo o uso de máscara e higienizar as mãos.

Em caso suspeito da doença, realizar o **isolamento imediato** do indivíduo e coletar amostras clínicas. Sendo confirmado para Monkeypox o isolamento do indivíduo só deverá ser encerrado após o desaparecimento completo das lesões. Para os casos descartados, verificar a necessidade de permanência do isolamento considerando diagnóstico diferencial. O rastreamento e monitoramento dos contatos dos casos suspeitos deverão ser realizados por no mínimo 21 dias.

CENÁRIO EPIDEMIOLÓGICO INTERNACIONAL

Até o dia 21 de junho de 2022, foram confirmados 3.007 casos de Monkeypox em 40 países, conforme (Tabela 1).

Tabela 1. Casos confirmados de Monkeypox no mundo até dia 21/06/2022.

País	Casos confirmados
Reino Unido	793
Espanha	497
Alemanha	469
Portugal	304
França	277
Canadá	168
Estados Unidos	113

Países Baixos	95
Itália	71
Bélgica	62
Suíça	31
Irlanda	15
Emirados	13
Brasil	11
Suécia	10
Austrália	8
Dinamarca	8
Eslovênia	7
República Tcheca	6
Israel	6
Mexico	5
Áustria	4
Romênia	4
Noruega	4
Finlândia	3
Argentina	3
Islândia	3
Hungria	3
Letônia	2
Grécia	2
Gibraltar	1
Malta	1
Marrocos	1
Polônia	1
Venezuela	1
Georgia	1
Luxemburgo	1
Chile	1
Líbano	1
Tailândia	1
Total	3007

Fonte: Sites oficiais, atualização em 21/06/2022, às 16h.

Os casos confirmados estão distribuídos principalmente na Europa, que concentra a maior quantidade de notificações (Figura 2).

Figura 2. Distribuição dos casos confirmados de Monkeypox no mundo até o dia 21/06/2022.

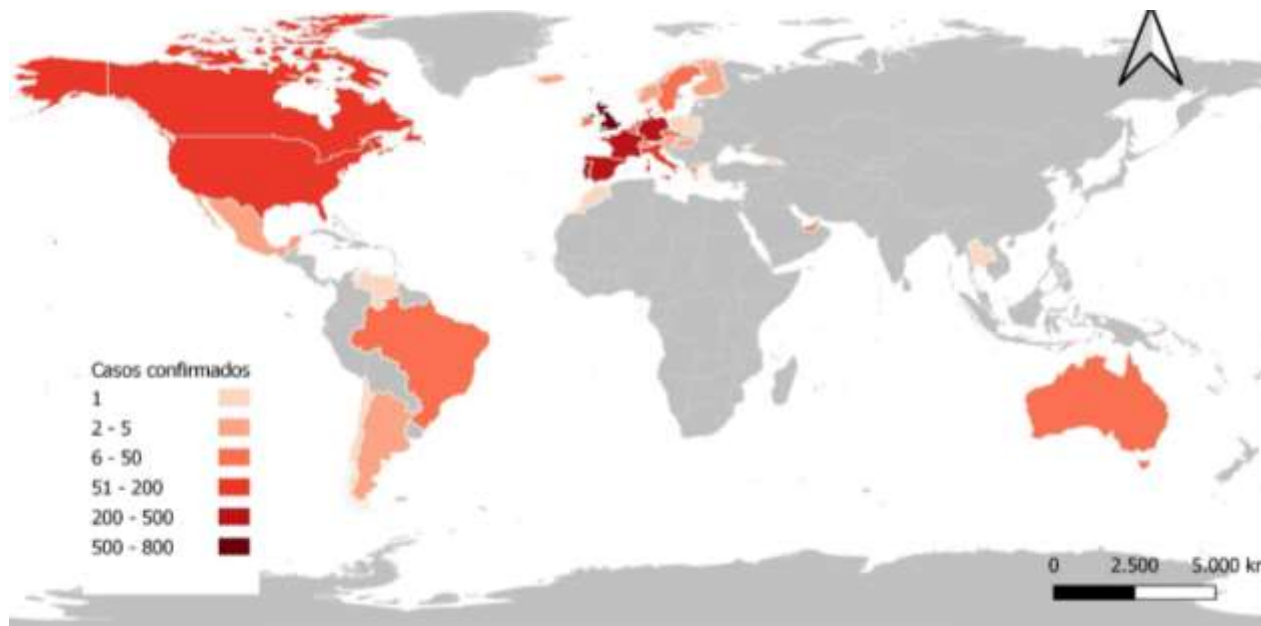

Fonte: Sites oficiais, atualização em 21/06/2022, às 16h.

A OMS ressalta que as autoridades sanitárias devem estar em alerta para o aparecimento de indivíduos que se apresentem com os sintomas clínicos descritos na definição de caso. Os casos suspeitos devem ser imediatamente isolados e notificados às autoridades para que ações de saúde pública possam ser implementadas.

CENÁRIO EPIDEMIOLÓGICO NACIONAL

Até o momento 42 casos foram notificados no Brasil: São Paulo (9), Rondônia (2), Ceará (4), Santa Catarina (3), Rio Grande do Sul (5), Maranhão (2), Mato Grosso do Sul (1), Rio de Janeiro (7), Acre (1), Bahia (1), Minas Gerais (5), Espírito Santo (1) e Sergipe (1). Destes, 11 casos foram confirmados, 7 em São Paulo, 2 no Rio de Janeiro e 2 no Rio Grande do Sul (Figura 3); 10 permanecem suspeitos e 21 casos foram descartados por exame laboratorial, sendo 2 no Ceará, 2 no Mato Grosso do Sul, 2 em Rôndonia e 1 no Rio de Janeiro, 2 em Santa Catarina, 5 em Minas Gerais, 2 Maranhão, 1 Bahia, 1 Sergipe, 1 no Espírito Santo e 2 em São Paulo (Figura 4). Os pacientes seguem em recuperação, sendo monitorados pelas equipes de vigilância em saúde. A investigação dos casos suspeitos está em andamento e as coletas para

análise laboratorial já foram realizadas. Os resultados são aguardados.

Figura 3. Distribuição dos casos confirmados de Monkeypox no Brasil até o dia 21/06/2022

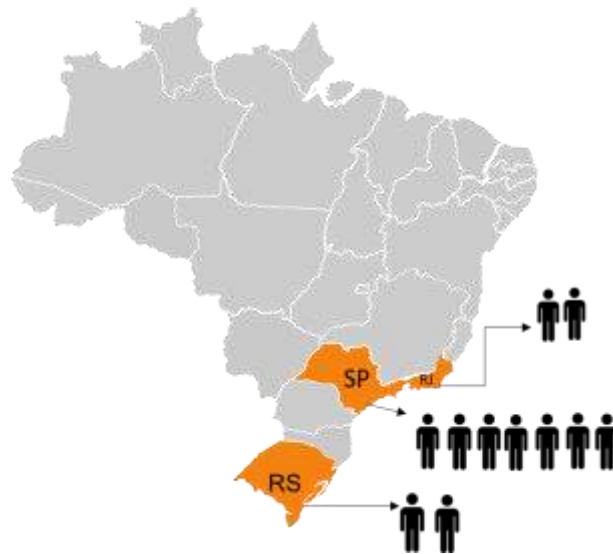

Fonte: Sala de Situação

Figura 4. Distribuição dos casos atualmente suspeitos de Monkeypox no Brasil até o dia 21/06/2022.

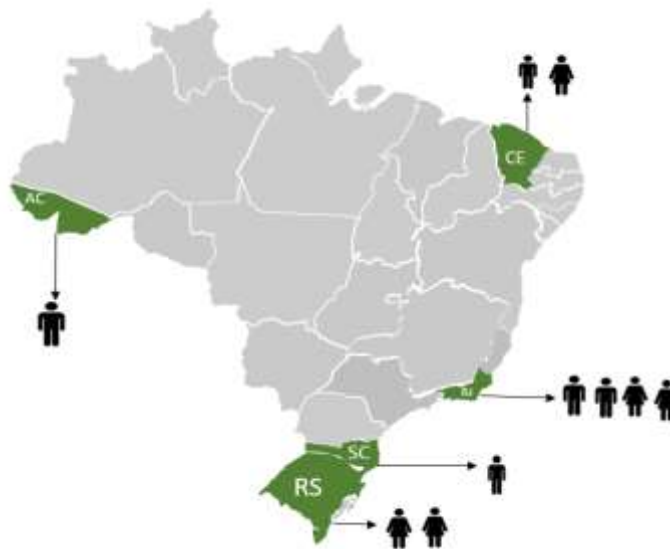

Fonte: Sala de Situação

NOTIFICAÇÃO DE CASOS

O Ministério da Saúde do Brasil, por meio da Sala de Situação Nacional de Monkeypox, elaborou formulário de notificação/investigação para todo o território nacional, com estabelecimento da obrigatoriedade de notificação imediata, em até 24 horas, pelos profissionais de saúde de serviços públicos ou privados, conforme Lei nº 6 259 de 30 de outubro de 1975, por meio dos canais de comunicação do Ministério da Saúde, disponíveis 24 horas por dia. Link de notificação: <https://redcap.saude.gov.br/surveys/?s=YC4CFND7MJ>.

DEFINIÇÃO DE CASO

Caso suspeito: Indivíduo de qualquer idade que, a partir de 15 de março de 2022, apresente início súbito de erupção cutânea aguda sugestiva* de Monkeypox, única ou múltipla, em qualquer parte do corpo (incluindo região genital), associada ou não a adenomegalia ou relato de febre.

E

- Histórico de viagem a país endêmico ou com casos confirmados de Monkeypox nos 21 dias anteriores ao início dos sintomas. **OU**

- Ter vínculo epidemiológico** com pessoas com histórico de viagem a país endêmico ou país com casos confirmados de Monkeypox, desde 15 de março de 2022, nos 21 dias anteriores ao início dos sinais e sintomas **OU**

-Ter vínculo epidemiológico** com casos suspeitos, prováveis ou confirmados de Monkeypox, desde 15 de março de 2022, nos 21 dias anteriores ao início dos sinais e sintomas **OU**

- Histórico de contato íntimo com desconhecido/a(s) e/ou parceiro/a(s) casual(is), nos últimos 21 dias que antecederam o início dos sinais e sintomas

* A erupção característica associada às lesões da MPX envolve o seguinte: lesões profundas e bem circunscritas, muitas vezes com umbilicação central; e progressão da lesão através de estágios sequenciais específicos – máculas, pápulas, vesículas, pústulas e crostas; isso às vezes pode ser confundido com outras doenças que são mais comumente encontradas na prática clínica (por exemplo, sífilis secundária, herpes e varicela zoster). Historicamente, relatos esporádicos de pacientes coinfectados com o vírus Monkeypox e outros agentes infecciosos (por exemplo, varicela zoster, sífilis) foram relatados, portanto, pacientes com erupção cutânea característica devem ser considerados para testes, mesmo que outros testes sejam positivos.

exposição próxima e prolongada sem proteção respiratória; contato físico direto, incluindo contato sexual, **mesmo com uso de preservativo; ou contato com materiais contaminados, como roupas ou roupas de cama

Caso confirmado: Indivíduo que atende à definição de caso suspeito com resultado/laudo de exame laboratorial "Positivo/Detectável" para Monkeypox virus (MPXV) por diagnóstico molecular (PCR em Tempo Real e/ou Sequenciamento).

Caso descartado: Indivíduo que atende à definição de caso suspeito com resultado/laudo de exame laboratorial "Negativo/Não Detectável" para Monkeypox virus (MPXV) por diagnóstico molecular (PCR em Tempo Real e/ou Sequenciamento), **OU**

Caso suspeito que durante a investigação clínica, epidemiológica e laboratorial foi diagnosticada outra doença compatível com o quadro apresentado pelo paciente, exceto ISTs.

Caso provável: Caso suspeito, submetido a investigação clínica e epidemiológica, **E** que cursou com quadro clínico compatível com Monkeypox, porém sem possibilidade de confirmação laboratorial por qPCR e/ou sequenciamento.

ORIENTAÇÕES PARA A ASSISTÊNCIA

O atendimento inicial deve ser realizado, preferencialmente, nas Unidades Básica de Saúde (UBS) da Atenção Primária, indicando-se internação hospitalar para os casos que apresentem sinais de gravidade.

No momento do acolhimento, o paciente deverá receber uma máscara cirúrgica, com orientação quanto ao correto uso, e conduzido para uma área separada dos outros usuários.

Sendo classificado como caso suspeito de Monkeypox, o paciente deve ser mantido isolado (precauções para contato e gotículas). As lesões de pele em áreas expostas devem ser protegidas por lençol, vestimentas ou avental com mangas longas. Notificar imediatamente à vigilância epidemiológica e seguir o fluxo assistencial descrito na (Figura 4).

Figura 4. Fluxo assistencial para Monkeypox.

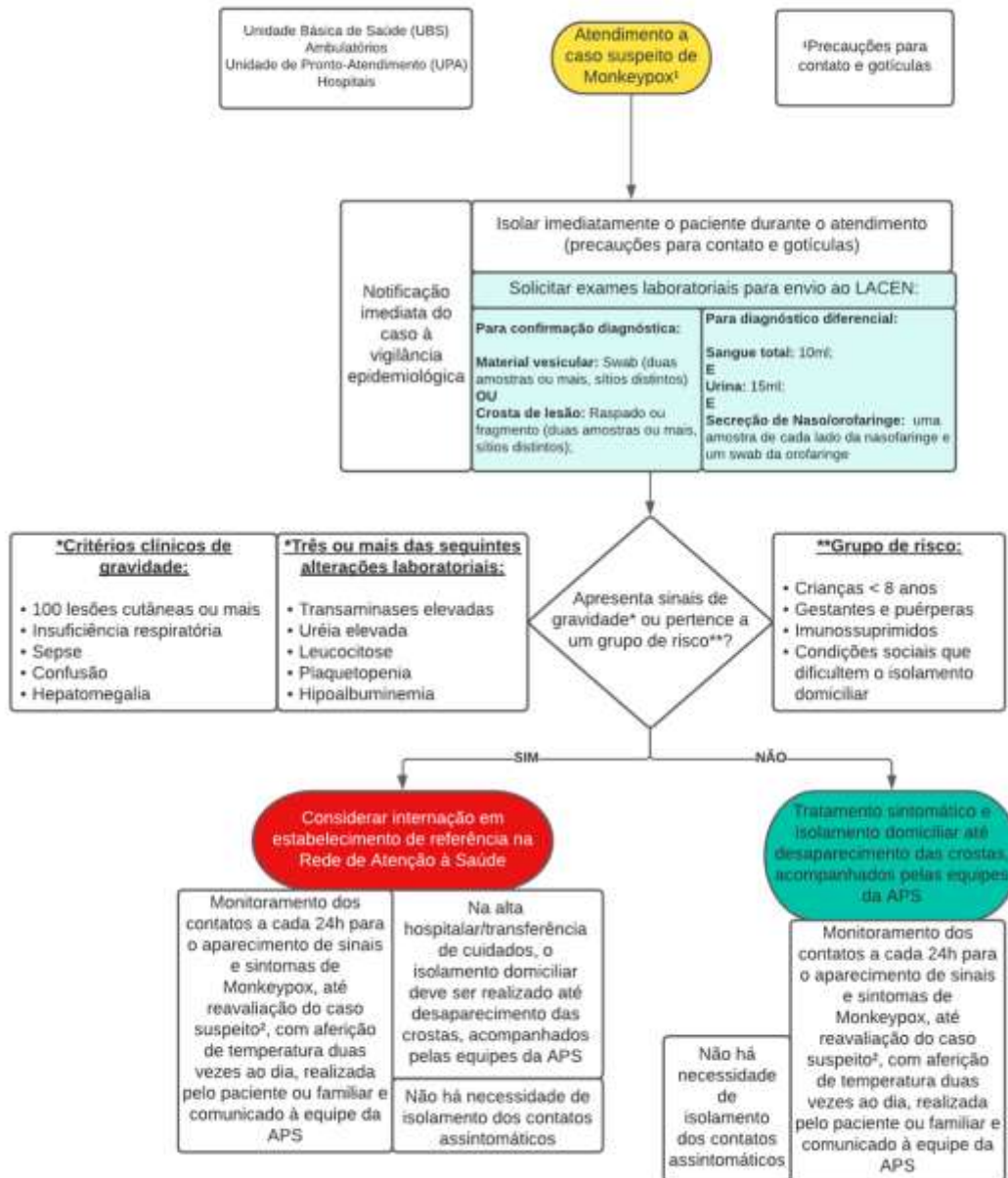

Continuação da Figura 4. Fluxo assistencial para Monkeypox.

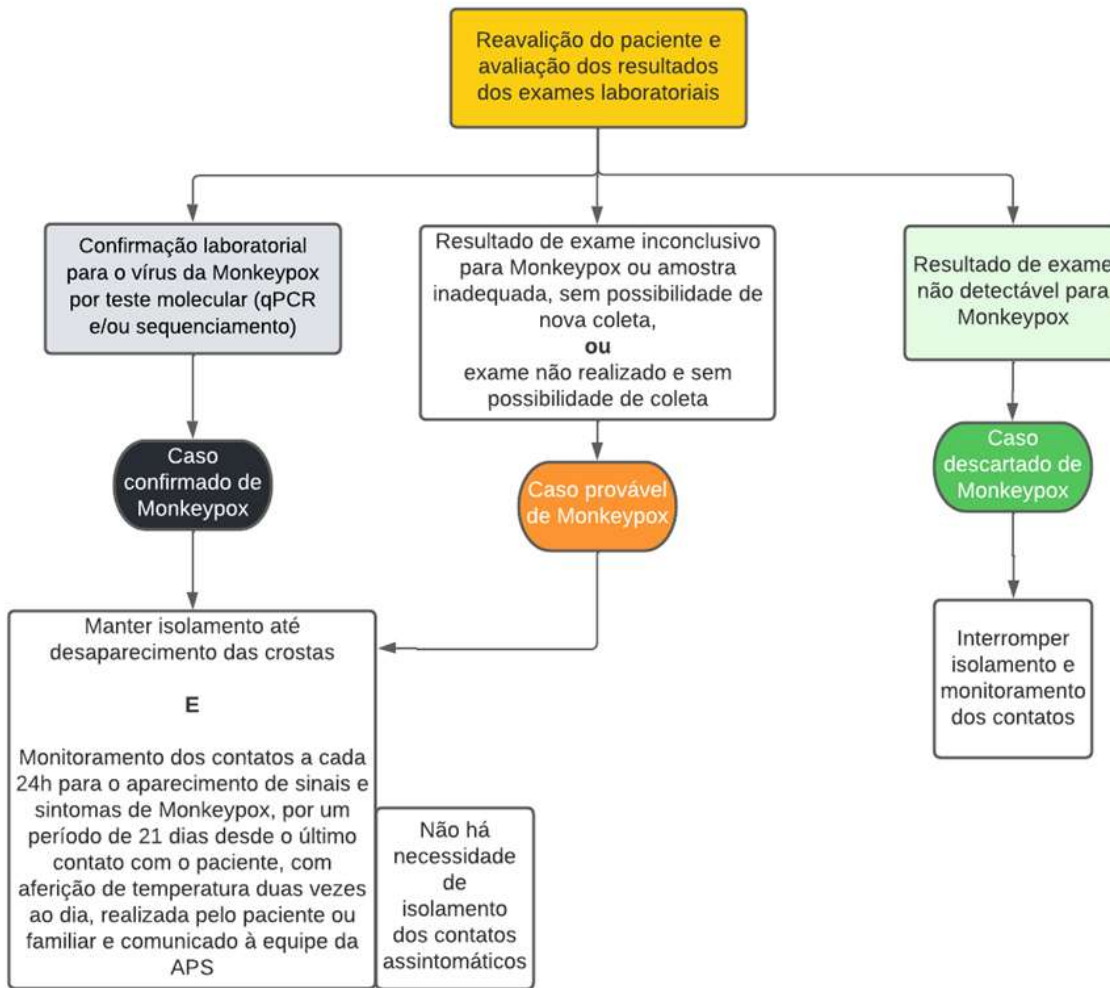

Fonte: Elaboração da Sala de Situação.

ORIENTAÇÕES PARA COLETA, TRANSPORTE E ARMAZENAMENTO DE AMOSTRAS CLÍNICAS

TIPOS DE AMOSTRAS

1) Material vesicular (secreção de vesícula)

1. Material vesicular (Secreção de Vesícula): O ideal é a coleta na fase aguda ainda com pústulas vesiculares. É quando se obtém carga viral mais elevada na lesão. Portanto, swab do conteúdo da lesão é o material mais indicado. Swabs estéreis de nylon, poliéster ou Dacron são os indicados. Também pode-se puncionar com seringa o conteúdo da lesão, mas prefere-se o swab para evitar a manipulação de perfurocortantes. Colocar o swab preferencialmente em tubo seco, SEM líquido preservante, uma vez que os poxvírus mantêm-se estáveis na ausência de qualquer meio preservante. Se optar por usar algum líquido preservante, indica-se o VTM (meio de transporte viral), no máximo cerca de 300 ul, porém o ideal é manter o swab sem líquido (4). Havendo lesões na cavidade bucal, pode-se recolher material das lesões com swab.

2) Crosta (Crosta de Lesão)

Quando o paciente é encaminhado para coleta em fase mais tardia na qual as lesões já estão secas, o material a ser encaminhado são crostas das lesões, preferencialmente optar pelas crostas menos secas, ou seja, coletar aquelas em fase mais inicial de cicatrização, pois a chance de detecção de genoma viral ou da partícula viral é maior. As crostas devem ser armazenadas em frascos limpos SEM líquido preservante (neste caso, o uso de qualquer líquido preservante reduz em muito as chances de detecção).

OBSERVAÇÕES:

- A) Sangue não é um material indicado para detecção de poxvírus, pois o período de viremia alta é anterior ao aparecimento das pústulas que, normalmente, é quando o paciente comparece a um posto de atendimento;
- B) A coleta de soro é importante para verificar a soroconversão. Para fins de diagnóstico, só se for associado a uma clínica muito clara e sugestiva;
- C) O principal diagnóstico diferencial de infecção por Monkeypox vírus é a Varicela.

ARMAZENAMENTO

Para o armazenamento, todos os materiais devem ser mantidos congelados a -20 °C (ou temperaturas inferiores), preferencialmente, por 1 mês ou até mais. Na ausência de freezers, pode-se manter em geladeira (4 °C) por até 7 dias. Este deve ser feito para chegada em no máximo 48 horas para que o transporte possa ser feito de forma refrigerada apenas com gelo-pack. Caso contrário, enviar congelado.

Para a investigações laboratorial de casos suspeitos de infecção pelo *Monkeypox vírus* a Coordenação-Geral de Laboratórios de Saúde Pública (CGLAB/DAEVS/SVS-MS) em parceria com a Sala de Situação e o Centro Colaborador para diagnóstico da Varíola na UFRJ sugerem o seguinte fluxo/algoritmos para investigação:

Figura 5. Fluxo laboratorial para diagnóstico no Monkeypox.

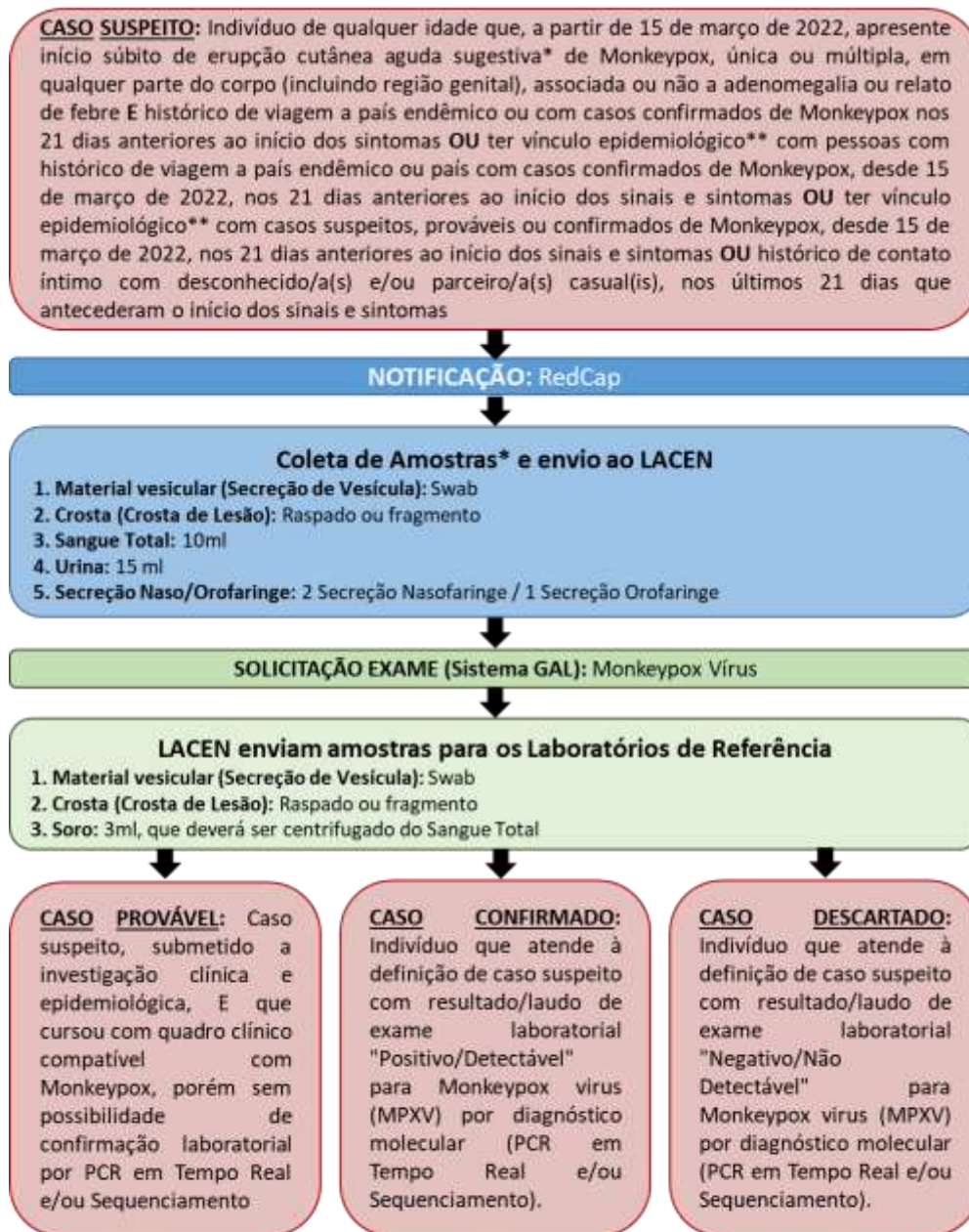

*A erupção característica associada às lesões da MPX envolve o seguinte: lesões profundas e bem circunscritas, muitas vezes com umbilicação central; e progressão da lesão através de estágios sequenciais específicos – máculas, pápulas, vesículas, pústulas e crostas; isso às vezes pode ser confundido com outras doenças que são mais comumente encontradas na prática clínica (por exemplo, sífilis secundária, herpes e varicela zoster). Historicamente, relatos esporádicos de pacientes infectados com o vírus Monkeypox e outros agentes infecciosos (por exemplo, varicela zoster, sífilis) foram relatados, portanto, pacientes com erupção cutânea característica devem ser considerados para testes, mesmo que outros testes sejam positivos.

**Exposição próxima e prolongada sem proteção respiratória; contato físico direto, incluindo contato sexual, mesmo com uso de preservativo; ou contato com materiais contaminados, como roupas ou roupas de cama.

Fonte: Elaboração da Sala de Situação.

Figura 6. Laboratórios de referência para diagnóstico do Monkeypox no Brasil.



Fonte: Elaboração da Sala de Situação.

Laboratório de Enterovírus da FIOCRUZ-RJ

Responsáveis: Dr.Edson Elias da Silva e Fernanda Burlandy

Endereço: Avenida Brasil, nº 4.365, Manguinhos, Rio de Janeiro/RJ

CEP: 21.040-360

Telefone: (21) 2562-1804/1828/1734

E-mail: enterolb@ioc.fiocruz.br; edson@ioc.fiocruz.br; fburlandy@ioc.fiocruz.br

Estados de Cobertura: AL, BA, CE, MA, PB, PE, PI, RN, SE

Laboratório Central de Saúde Pública de Minas Gerais/Fundação Ezequiel Dias (LACEN/FUNED-MG)

Responsável: Dr.Glauco de Carvalho Pereira

Endereço: Rua Conde Pereira Carneiro, nº80, Bairro Gameleira, Belo Horizonte/MG

CEP: 30.510-010

Telefone: (31) 3314-4668

E-mail: liomlacen@funed.mg.gov.br

Estados de Cobertura: MG, AC, AM, AP, PA, RO, RR, TO

Laboratório Central de Saúde Pública de São Paulo/Instituto Adolfo Lutz (LACEN/IAL-SP)

Responsável: Dra.Adriana Bugno

Endereço: Av. Dr. Arnaldo, nº355, Bairro Cerqueira Cesar, São Paulo/SP

CEP: 01.246-902

Telefone: (11) 3068-3088/3041

Geral: (11) 3068-2802/2801/ 2977

E-mail: expedientedg@ial.sp.gov.br; diretoria_geral@ial.sp.gov.br

Estados de Cobertura: SP, PR, SC, RS

**Laboratório de Biologia Molecular de Vírus do Instituto de Biofísica Carlos Chagas Filho e
Laboratório de Virologia Molecular do Instituto de Biologia da Universidade Federal do Rio
de Janeiro (LBMV/IBCCF/UFRJ e LVM/IB/UFRJ)**

Responsável: Profa.Dra.Clarissa Damaso

**Endereço: Av. Carlos Chagas Filho, n.373, CCS, Bloco C, Sala C1-028, Ilha do Fundão, Rio de
Janeiro (RJ),**

CEP: 21941-902

Telefones: (21) 3938-6510 / 9.9525-5201

E-mail: damasoc@biof.ufrj.br

Estados de Cobertura: ES, DF, GO, MT, MS, RJ

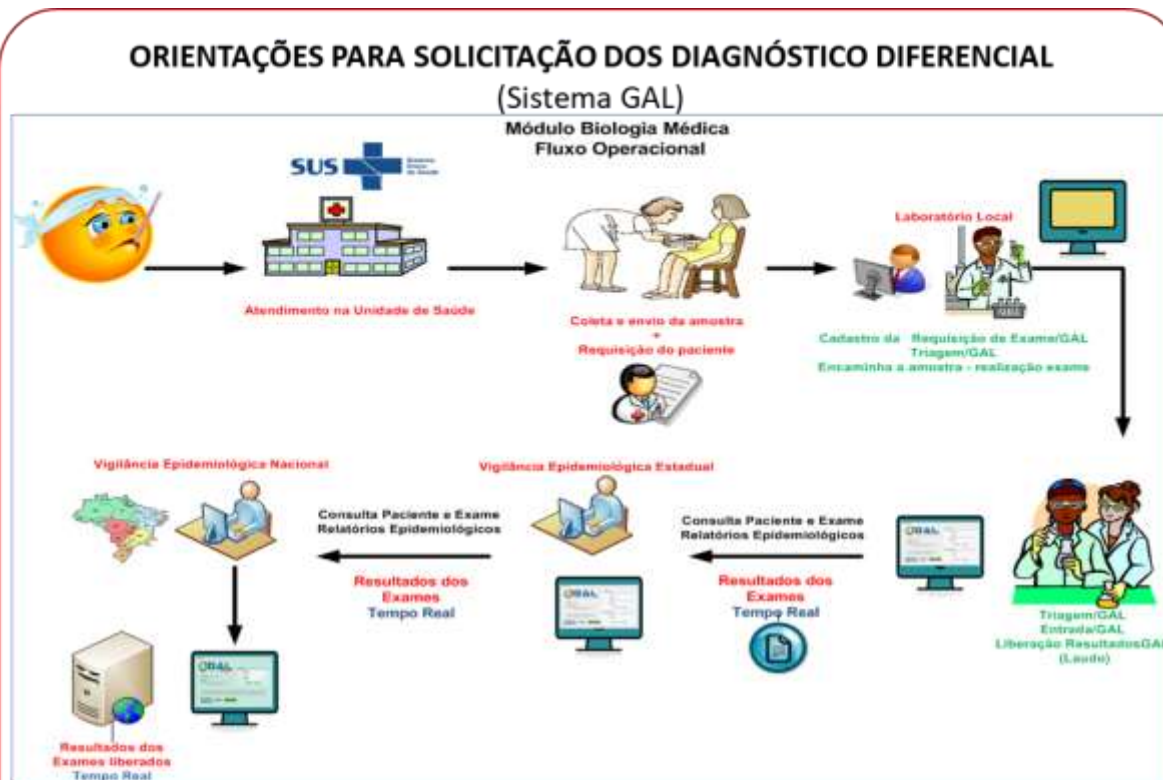

O paciente com suspeita de infecção pelo *Monkeypox virus* admitido em uma unidade de saúde deve ter amostras coletadas de Material vesicular (Secreção de Vesícula), Crosta (Crosta de Lesão); Sangue Total; Urina; e Secreção Naso/Orofaringe, respeitando os cuidados relacionados a biossegurança, com utilização de todos os EPIs (Gorro, Mascara, Óculos, Avental e Luvas).

Para solicitar os exames relacionados pelo diagnóstico diferencial no Sistema GAL, faz-se necessário preenchimento das variáveis obrigatórias e mais:

-**Finalidade:** Investigação

-**Descrição:** Monkeypox Vírus

-**Agravo/Doença:** Variola

-**Data 1º sintomas:** (data do início dos sintomas)

-**Nova Amostra:** Sangue Total **OU** Secreção Naso/orofaringe **OU** Urina **OU** Secreção **OU** Fragmento

-**Nova Pesquisa:** Monkeypox Virus - Crosta de Lesão (Fragmento) **OU** Monkeypox Virus - Sangue Total **OU** Monkeypox virus - Secreção de Vesícula (Secreção) **OU** Monkeypox virus - Secreção Naso/Orofaringe **OU** Monkeypox virus - Urina

*Lembrar de vincular o tipo da "**Nova Amostra**" com o tipo da "**Nova Pesquisa**".

Seguem os modelos de "**Nova Pesquisa**" disponíveis na Biologia Médica/Configurações/Pesquisas na área do administrador do **APP GAL BETA** (<http://appgalbeta.datasus.gov.br/administrador/>), que deverão ser configuradas no fluxo do Laboratório Solicitante e Executor

ORIENTAÇÕES PARA SOLICITAÇÃO DOS DIAGNÓSTICO DIFERENCIAL (Sistema GAL)

Biologia Médica :: Visualização de Pesquisas

 Incluir
  Alterar
  Ativar
  Desativar

Código	Nome	Status
10408	Monkeypox virus - Crosta de Lesão (Fragmento)	Ativa
10404	Monkeypox virus - Sangue Total	Ativa
10407	Monkeypox virus - Secreção de Vesícula (Secreção)	Ativa
10405	Monkeypox virus - Secreção Naso/Orofaringe	Ativa
10406	Monkeypox virus - Urina	Ativa

Monkeypox Virus - Crosta de Lesão

Exame	Metodologia	Material
Varíola	Isolamento Viral	Fragmento
Varicela Zoster, Biologia Molecular	PCR em Tempo Real	Fragmento

Monkeypox Virus - Sangue Total

Exame	Metodologia	Material
Pesquisa de Arbovírus (ZDC)	RT-PCR em tempo real	Sangue Total
Herpes Simplex 1 e 2 - Biologia Molecular	PCR duplex em tempo real	Sangue Total
Sífilis, Teste Rápido	Imunocromatografia	Sangue Total

Monkeypox virus - Secreção de Vesícula

Exame	Metodologia	Material
Varíola	Isolamento Viral	Secreção
Varicela Zoster, Biologia Molecular	PCR em Tempo Real	Secreção
Bactérias, Cultura	Cultura	Secreção

Monkeypox virus - Secreção Naso/Orofaringe

Exame	Metodologia	Material
Varicela Zoster, Biologia Molecular	PCR em Tempo Real	Secreção Naso/Orofaringe
Sarampo, Biologia Molecular	RT-PCR em tempo real	Secreção Naso/Orofaringe

Monkeypox virus - Urina

Exame	Metodologia	Material
Pesquisa de Abovírus (ZDC)	RT-PCR em tempo real	Urina
Bactéria, Cultura	Urocultura	Urina
Sarampo, Biologia Molecular	RT-PCR em tempo real	Urina

As ações e atividades de vigilância dos casos de Monkeypox conduzirá uma gestão do risco mais eficaz e, por conseguinte, a uma proteção mais efetiva da saúde da população brasileira ao nortear um processo de tomada de decisão sólido e coerente pelas autoridades de saúde do país.

QUADRO RESUMO

Quadro 1. Resumo do diagnóstico laboratorial para Monkeypox.

Amostra Clínica	Tipo de Diagnóstico	Procedimento de Coleta	Armazenamento e Conservação	Acondicionamento e Transporte	Observações
Secreção de Lesão	Biologia Molecular (qPCR e Sequenciamento)	Coletar amostras de secreção das lesões com swab de dácron, poliéster ou nylon secos, em fase aguda da doença. Sugere-se coletar secreção de mais de uma lesão.	- Armazenar, preferencialmente em tubo de transporte seco, sem adição de meios de transporte. Se necessário, utilizar 300 ul de meio de transporte viral (VTM). - Refrigerar (2-8°C) ou congelar (-20°C ou menos) dentro de uma hora após a coleta; -20°C ou menos após 7 dias.	Acondicionar em caixa de transporte de amostra biológica (Categoria B UN/3373) com gelo reciclável. Acondicionar em caixa de transporte de amostra biológica (Categoria B UN/3373) com gelo reciclável.	Os frascos devem, obrigatoriamente, conter rótulo com as seguintes informações: nome completo do paciente, data da coleta e natureza da amostra (tipo de espécime biológico). A confiabilidade dos resultados dos testes laboratoriais depende dos cuidados durante a coleta, o manuseio, o acondicionamento e o transporte dos espécimes biológicos.
Crosta de Lesão	Biologia Molecular (qPCR e Sequenciamento)	Coletar fragmentos ou crosta ressecada da lesão em fase mais tardia da doença. Sugere-se coletar crosta de lesão de mais de uma lesão.	- Armazenar em tubo de transporte seco, sem adição de meios de transporte. - Refrigerar (2-8°C) ou congelar (-20°C ou menos) dentro de uma hora após a coleta; -20°C ou menos após 7 dias.		
Sangue Total	Biologia Molecular	Coletar cerca de 5 ml (criança) e 10 ml (adulto) de sangue total, sem anticoagulante, para obtenção do soro ou com EDTA para obtenção do plasma, sendo a coleta realizada até o 5º dia a partir do início dos sintomas. Aliquotar 2-3 ml do soro/plasma para realizar testes moleculares.	- Utilizar tubo plástico estéril, com tampa de rosca e anel de vedação. - Refrigerar (2-8°C) ou congelar (-20°C ou menos) dentro de uma hora após a coleta; -20°C ou menos após 7 dias.		
Secreção de Oro/Nasofaringe	Biologia Molecular	Coletar 3 swabs, sendo 2 de secreção nasofaringe e 1 de secreção de orofaringe e acondicionar em tubos diferentes.	- Coletar as amostras utilizando swab ultrafino (alginatado ou Rayon), com haste flexível, alginatado e estéril na narina do paciente até encontrar resistência na parede posterior da nasofaringe. Realizar movimentos rotatórios por 10 segundos e, em seguida, retirá-lo. - Refrigerar (2-8°C) ou congelar (-20°C ou menos) dentro de uma hora após a coleta; -20°C ou menos após 7 dias.		
Urina	Biologia Molecular	Coletar até 10ml até 15 dias após início dos sintomas	- Coletar a urina em recipiente seco, sem adição de conservantes. - Refrigerar (2-8°C) ou congelar (-20°C ou menos) dentro de uma hora após a coleta; -20°C ou menos após 7 dias.		

Fonte: Elaboração da Sala de Situação.

ORIENTAÇÕES PARA NOTIFICAÇÃO DE CASO SUSPEITO

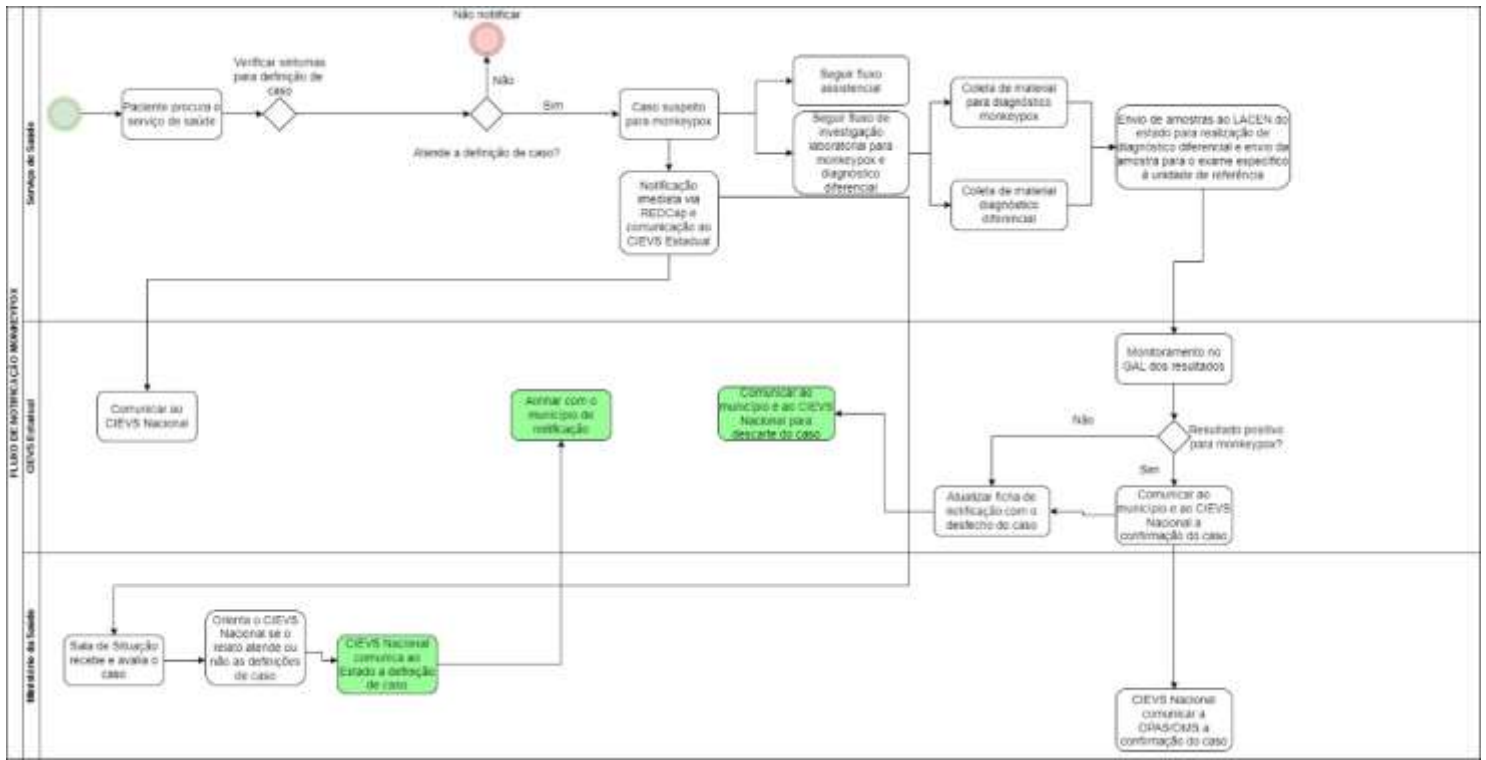

Fonte: Elaboração da Sala de Situação.

CONSIDERAÇÕES FINAIS

As orientações e informações descritas acima são fundamentadas nas evidências científicas disponíveis, aliadas à análise do cenário epidemiológico mundial e poderão ser modificadas diante de novas constatações. Orienta-se que a partir da identificação de um caso suspeito ou provável seja realizada a notificação e definição da conduta respeitando os protocolos clínicos de cada instituição.

Neste sentido, **a Sala de Situação reforça a importância da atualização das informações de resultados laboratoriais e dos dados clínicos e epidemiológicos faltantes dos casos notificados.**

A Rede CIEVS segue monitorando, 24 horas, 07 dias por semana, eventuais novas ocorrências.

Em caso de dúvidas:

- E-mail: ssmonkeypox@saude.gov.br

- Telefone: (61) 3315 2465

-Site da Sala de Situação: <https://www.gov.br/saude/pt-br/composicao/svs/resposta-a-emergencias/sala-de-situacao-de-saude/sala-de-situacao-de-monkeypox>

REFERÊNCIAS

- Direção-Geral de Saúde. Histórico de Destaques [Acesso em: 24/5/2022]. Disponível em: <https://www.dgs.pt/em-destaque/37-casos-confirmados-de-infecao-humana-por-virus-monkeypox-em-portugal.aspx>. Acesso em: 24/05/2022.
- ECDC. Epidemiological update: Monkeypox multi-country outbreak [Acesso em: 26/5/2022]. Disponível em: [https://www.ecdc.europa.eu/en/news-events/epidemiological-update-monkeypox-multi-country-outbreak#:~:text=A%20multi%2Dcountry%20outbreak%20of,sex%20with%20men%20\(MSM\)](https://www.ecdc.europa.eu/en/news-events/epidemiological-update-monkeypox-multi-country-outbreak#:~:text=A%20multi%2Dcountry%20outbreak%20of,sex%20with%20men%20(MSM)).
- ECDC. Monkeypox cases reported in UK and Portugal [Acesso em: 17/6/2022]. Disponível em: <https://www.ecdc.europa.eu/en/news-events/monkeypox-cases-reported-uk-andportugal> 81.
- UKHSA. Monkeypox cases confirmed in England – latest updates [Acesso em: 26/5/2022]. Disponível em: <https://www.gov.uk/government/news/monkeypox-cases-confirmed-in-england-latestupdates>.
- WHO. Monkeypox - United Kingdom of Great Britain and Northern Ireland. Acesso em: 17/6/2022. Disponível em: <https://www.who.int/emergencies/disease-outbreak-news/item/2022-DON383>.
- CDC. CDC and Health Partners Responding to Monkeypox Case in the U.S [Acesso em: 17/6/2022.] Disponível em: <https://www.cdc.gov/media/releases/2022/s0518-monkeypox-case.html>.
- OPAS/OMS. Alerta Epidemiológico: Monkeypox em países não endêmicos [Acesso em: 25/5/2022]. Disponível em: <https://www.paho.org/es/documentos/alerta-epidemiologica-viruela-simica-paises-noendemicos-20-mayo-2022>.
- Disponível em: https://www.who.int/health-topics/monkeypox#tab=tab_1.
- Damon, I., 2013. Poxviruses, Fields Virology. Lippincott Williams & Wilkins, Philadelphia.
- Radonić, A., et al. Fatal Monkeypox in Wild-Living Sooty Mangabey, Côte d'Ivoire, 2012. Emerging Infectious Diseases, 20(6), 1009-1011.
- CDC. CDC protocol – Poxvirus Molecular Detection. Disponível em: <https://www.cdc.gov/laboratory/specimen-submission/detail.html?CDCTestCode=CDC-10515>.