



PLANO DISTRITAL DE SAÚDE INDÍGENA

2024 - 2027

**Distrito Sanitário Especial Indígena
Bahia**

SALVADOR – BAHIA, 2024



MINISTÉRIO DA
SAÚDE





Ministério da Saúde
Secretaria de Saúde Indígena
Plano Distrital de Saúde Indígena – DSEI Bahia

Nísia Trindade
Ministra da Saúde

Ricardo Weibe Tapeba
Secretário de Saúde Indígena

Flávio de Jesus Dias
Coordenador Distrital de Saúde Indígena DSEI Bahia

Távila Aparecida de Assis Guimarães
Chefe da Divisão de Atenção à Saúde Indígena

Gilmara Apolinario Reis
Chefe da Casa de Apoio à Saúde Indígena

Anderson da Silva Araujo
Chefe do Serviço de Contratação de Recursos Logísticos

Joaquim de Cassio Filho Barbosa Chagas
Chefe de Edificações e Saneamento Ambiental Indígena

Marcelo David Ribeiro de Amorim
Chefe de Serviço de Orçamento e Finanças

Moisés Souza Santos
Chefe Seção de Apoio Administrativo e Patrimonial

Sergio Utiariti Bute
Presidente do CONDISI do DSEI Bahia



MINISTÉRIO DA
SAÚDE





Aprovado: Plano Distrital de Saúde Indígena DSEI Bahia

Resolução Nº 01, de 14 de dezembro, de 2023.

Homologação Nº 18, de 01 de março, de 2024.

É permitida a reprodução total ou parcial desta obra, desde que citada a fonte.

BRASIL. Ministério da Saúde. Secretaria de Saúde Indígena. Plano Distrital de Saúde Indígena – DSEI Bahia, 2024-2027.



MINISTÉRIO DA
SAÚDE



LISTA DE QUADROS

Quadro 1: Caracterização geral do DSEI	3
Quadro 02: Características específicas da região do DSEI/BA	16
Quadro 03: Demonstrativo da população por Polo Base	17
Quadro 04: Perfil sócio demográfico, étnico-cultural e linguística dos povos indígenas por Polo Base.....	18
Quadro 05: Taxa de Natalidade do DSEI por ano	20
Quadro 06 - Perfil de morbidade (número e proporção) segundo capítulo do CID-10. DSEI- Bahia, 2020 a 2023.	21
Quadro 07 - Perfil de morbidade, segundo principais causas básicas (CID-10). DSEI-Bahia, 2020 a 2022.....	22
Quadro 08: Causas de mortalidade geral de indígenas no DSEI e Taxa de mortalidade geral por ano, 2020 a 2022.....	23
Quadro 09 - Número de óbitos segundo as principais causas básicas (CID-10). DSEI-Bahia, 2020 a 2023.....	24
Quadro 10: Causas de mortalidade de crianças indígena < 1 ano no DSEI e taxa de mortalidade infantil por ano, 2020 a 2022.	24
Quadro 11 - Principais morbidades que geram referência para a média e alta complexidade, 2020 a 2022.	25
Quadro 12: Principais morbidades que geram referência para a CASAI, 2020 a 2022.	26
Quadro 13: Quantitativo de usuários com doenças crônicas não transmissíveis e que necessitaram de intervenção/cuidados específicos em 2022.	26
Quadro 14. Perfil das Doenças Relacionadas ao Saneamento Ambiental Inadequado (DRSAI) DSEI BA.....	27
Quadro 15. Quantidade atual de estabelecimentos de saúde indígena por subtipo, Nº de reformas/ampliações e novos estabelecimentos previstos.	28
Quadro 16: Relação de obras de construção previstas para novos estabelecimentos de saúde.....	28
Quadro 17: Relação de obras de reforma, reconstrução e/ou ampliação previstas para estabelecimentos de saúde existentes.....	29
Quadro 18: Estabelecimentos habilitados e com possibilidade de habilitação do Incentivo para Atenção Especializada aos povos Indígenas – IAEPÍ.....	40
Quadro 19: Demonstrativo do quadro de recursos humano do DSEI Bahia.	42

Quadro 20: Demonstrativo do quadro de recursos humano em licença por motivo de saúde ou licença maternidade	44
Quadro 21: Demonstrativo da capacidade EMSI instalada por categoria profissional	45
Quadro 22: Demonstrativo da necessidade de ampliação de recursos humano do DSEI Bahia	46
Quadro 23: Demonstrativo de profissionais qualificados no contexto intercultural e para o aperfeiçoamento em saúde no DSEI-Ba, 2020-2023	47
Quadro 24: Relação de capacitações.....	48
Quadro 25: Caracterização das aldeias sobre infraestrutura de saneamento....	51
Quadro 26: Tecnologias de tratamento de água mais utilizada.....	52
Quadro 27: Tecnologias de tratamento e disposição final de esgotamento mais utilizada	52
*Somente parte da aldeia é atendida. S/I – Sem Informação qualificada.....	52
Quadro 28: Previsão de implantação de novas infraestruturas de abastecimento de água por aldeia 2024 a 2027.....	53
Quadro 29: Previsão de reforma, reconstrução e/ou ampliação de infraestruturas de abastecimento de água existentes por aldeia.....	53
Quadro 30: Previsão de sistema de esgotamento sanitário por aldeia	54
Quadro 31: Situação de contratos de prestação de serviços e previsões	54
Quadro 32: Previsão de aquisições	55
Quadro 33: Demonstrativo do acesso ao território indígena do DSEI-B	56
Quadro 34 : Caracterização do acesso às aldeias por tipo de transporte no DSEI	60
Quadro 35: Número de equipamentos de transporte por tipo.....	60
Quadro 36: Apresentação de contratos logístico vigentes no DSEI	61
Quadro 37: Previsão de novos contratos logísticos no DSEI.....	61
Quadro 38: Total de conselheiros Locais, Distritais e assessor indígena no DSEI/BA.....	64
Quadro 39: Previsão de capacitação anual de Conselheiros Locais e Distritais de Saúde Indígena.....	64
Quadro 40: Previsão de reuniões dos conselhos locais e Distritais de saúde Indígena.....	66
Quadro 41: Resultados Esperados e Alcançados.	76
Quadro 42: Atendimento das demandas aprovadas na plenária do PDSI 2020-2023.....	78
Quadro 43: Resumo de obras previstas e executadas PDSI 2020-2023.	90

LISTA DE FIGURAS

Figura 1 . Mapa do Distrito Sanitário Especial Indígena da Bahia.	10
Figura 2: Mapa do território de abrangência do Polo Base de Euclides da Cunha, 2023.	11
Figura 3: Mapa do território de abrangência do Polo Base de Ribeira do Pombal,2023.....	11
Figura 4: Mapa do território de abrangência do Polo Base de Ibotirama, 2023..	12
Figura 5: Mapa do território de abrangência do Polo Base de Paulo Afonso, 2023.	12
Figura 6: Mapa do território de abrangência do Polo Base de Ilhéus, 2023.	13
Figura 7: Mapa do território de abrangência do Polo Base de Itamaraju, 2023..	13
Figura 8: Mapa do território de abrangência do Polo Base de Juazeiro, 2023... 	14
Figura 9: Mapa do território de abrangência do Polo Base de Pau Brasil, 2023.	14
Figura 10: Mapa parcial (norte) do território de abrangência do Polo Base de Porto Seguro, 2023.....	15
Figura 11: Mapa parcial (sul) do território de abrangência do Polo Base de Porto Seguro, 2023.....	15

LISTA DE SIGLAS

AIDPI	Atenção Integral as Doenças Prevalentes na Infância
AIS	Agente Indígena de Saúde
AISAN	Agente Indígena de Saneamento
ART	Tratamento Restaurador Atraumático
CAPS	Centro de Atenção Psicossocial
CAR	Companhia de Desenvolvimento e Ação Regional
CASAI	Casa de saúde Indígena
CD	Crescimento e Desenvolvimento
CEO	Centro de Especialidades Odontológicas
CERB	Companhia de Infraestrutura Hídrica e de Saneamento da Bahia
CID	Classificação Internacional de Doenças
CIEVS	Centro de Informações Estratégicas em Vigilância em Saúde
CLSI	Conselho Local de Saúde Indígena
CNES	Cadastro Nacional de Estabelecimentos de Saúde
CODEVASF	Companhia de Desenvolvimento do Vale do São Francisco
CONDISI	Conselho Distrital de Saúde Indígena
COVID	(co)rona (vi)rus (d)isease
DCNT	Doenças Crônicas Não Transmissíveis
DIASI	Divisão de Atenção à Saúde Indígena
DRSAI	Doenças Relacionadas ao saneamento Ambiental
DSEI	Distritos Sanitários Especiais Indígenas
EaD	Ensino a Distancia
EMBASA	Empresa Baiana de Água e Saneamento
EMSI	Equipes Multidisciplinares de Saúde Indígena
EMSI	Equipe Multidisciplinar de Saúde Indígena
EPS	Educação Permanente em Saúde
EVC	Esquema Vacinal Completo
FUNAI	Fundação Nacional do Índio
FUNASA	Fundação Nacional de Saúde
GM	Gabinete Ministerial
HEC	Hospital Estadual da Criança

HUPES	Hospital Universitário Professor Edgard Santos
IAE-PI	Incentivo para a Atenção Especializada aos Povos Indígenas
INCRA	Instituto Nacional de Colonização e Reforma Agrária
LACEN	Laboratório Central
MS	Ministério da Saúde
MSD	Melhoria Sanitária Domiciliar
MVPI	Mês de Vacinação dos Povos Indígenas
NASI	Núcleo de Atenção à Saúde Indígena
PDSI	Plano Distrital de Saúde Indígena
PNASPI	Política nacional de Atenção à Saúde dos Povos Indígenas
PNS	Plano Nacional de Saúde
PNS	Plano Nacional de Saúde
PPA	Plano Plurianual
PSE	Programa de Saúde na Escola
QGIS	Sistema de Informação Geográfica
SAA	Sistemas de Abastecimento de Água
SAAE	Serviços Autônomos de Água e Esgoto
SAC	Sistema do tipo chafariz
Sasi-SUS	Subsistema de Atenção à Saúde Indígena do Sistema Único de Saúde
SES	Sistema de Esgotamento Sanitário
SESAB	Secretaria da Saúde do Estado da Bahia
SESAI	Secretaria de Saúde Indígena
SESANI	Serviço de Edificações e Saneamento Indígena
SIASI	Sistema de Informação da Atenção à Saúde Indígena
SICONV	Sistema de Gestão de Convênios e Contratos de Repasse
SISREG	Sistema de Regulação
SPI	Serviço de Proteção aos Índios
TAC	Termo de Ajustamento de Conduta
UBSI	Unidade Básica de Saúde Indígena
VOP	Vacina Oral Poliomielite

SUMÁRIO

1.	APRESENTAÇÃO.....	1
2.	METODOLOGIA E PROCESSO DE CONSTRUÇÃO DO PDSI 2024-2027	2
3.	CARACTERIZAÇÃO GERAL DO DSEI: Mapa da Saúde.....	3
	3.1. História da População Indígena	4
	3.2. Dados Geográficos	9
	3.3. Mapas	10
4.	DETERMINANTES E FATORES DE RISCOS AMBIENTAIS.....	16
	4.1. Dados demográficos	17
	4.2. Perfil epidemiológico	20
5.	ESTRUTURAÇÃO DO SUBSISTEMA DE ATENÇÃO À SAÚDE INDÍGENA – Atual e previsão.....	27
	5.1. Infraestrutura de saúde.....	27
	5.2. Rede de Atenção à Saúde:.....	30
	5.3. Gestão do Trabalho e Educação na Saúde	42
	5.3.1 Força de Trabalho.....	42
	5.3.1. Qualificação profissional.....	47
	5.4. Infraestrutura de saneamento:.....	49
	5.5. Meio de transporte.....	56
	5.6. Insumos e recursos para execução das ações de saúde	61
	5.7. Controle Social.....	62
	5.8. Recursos Financeiros	66
6.	AValiação DO PDSI 2020-2023	67
7.	ANEXO	92

1. APRESENTAÇÃO

A Secretária de Saúde Indígena (SESAI) tem como principal atribuição, no Ministério da Saúde (MS), coordenar e executar o processo de gestão do Subsistema de Atenção à Saúde Indígena (Sasi-SUS) em todo Território Nacional, tendo como finalidade primordial promover e ampliar a oferta de ações e serviços de saúde voltados aos diferentes perfis epidemiológicos e contextos culturais da população indígena, fomentando a medicina indígena como principal diretriz do cuidado.

Para efetivar as ações do Sasi-SUS de forma democrática e participativa, esse ano foi construído o Plano Distrital de Saúde Indígena (PDSI) 2024-2027, previsto na Portaria de consolidação GM/MS nº 4, de 29 de setembro de 2017.

O PDSI é um instrumento eficaz para o desenvolvimento e aprimoramento do planejamento, do orçamento e da gestão, dando uma especial atenção ao monitoramento e avaliação, no âmbito dos Distritos Sanitários Especiais Indígenas (DSEI), integrado ao Plano Plurianual - PPA, Plano Nacional de Saúde (PNS) e ao Planejamento Estratégico da Secretária de Saúde Indígena para os anos de 2024 a 2027, em consonância com a Conferência Nacional de Saúde Indígena.

Para garantia do monitoramento e avaliação, após a homologação do PDSI serão criados instrumentos de gestão, que sistematizem esse processo de forma contínua e organizada. O monitoramento envolve o acompanhamento regular das atividades, prazos, custos e qualidade das ações. Deve ser uma prática contínua que permita identificar desvios, problemas ou riscos, bem como fazer ajustes e tomar ações corretivas quando necessário.

A avaliação, por sua vez, é uma análise mais abrangente e sistemática do plano, que busca avaliar o seu desempenho, resultados e impactos alcançados. Ela é realizada em momentos específicos, como o término de fases ou do plano como um todo, e visa verificar se os objetivos foram alcançados e se os benefícios esperados foram obtidos.

Este plano apresenta a estruturação do DSEI, bem como as estratégias, objetivos, metas, produtos e ações a serem desenvolvidos no período de quatro anos.

2. METODOLOGIA E PROCESSO DE CONSTRUÇÃO DO PDSI 2024-2027

A metodologia do Plano Distrital de Saúde Indígena 2024-2027 foi definida a partir das diretrizes elaboradas pela SESAI, enviadas para o DSEI-BA em setembro de 2023, orientando o Distrito a organizar junto as instâncias do Controle Social Indígena, reuniões para levantamento das demandas de saúde dos territórios, garantindo um processo de construção democrático, participativo e representativo.

Por conseguinte, O DSEI-BA realizou entre 11 e 19 de outubro, 9 reuniões com os Conselhos Locais de Saúde Indígena (CLSI), em seus respectivos Polos Base, com participação de conselheiros, caciques, lideranças, especialistas da medicina indígena e profissionais das EMSI (equipes multidisciplinares de saúde indígena), conduzidas por equipes de facilitadores formadas por integrantes da Gestão do Distrito, Divisão de Atenção à Saúde Indígena (DIASI), Controle Social, e Edificações e Saneamento.

Durantes as reuniões com os CLSI foram apresentados os conceitos, objetivos e importância do Plano, temas que seriam trabalhados, orientações sobre o método utilizado para discussão, levantamento de demandas e propostas de ações estratégicas. Em seguida foi realizada a divisão de grupos de trabalho. O grupo foi dividido em três. O primeiro discutiu os indicadores referentes a Atenção à Saúde e Educação Permanente, o segundo discutiu os indicadores referentes ao controle social e o terceiro discutiu os indicadores referentes ao saneamento. Em seguida, as propostas trabalhadas foram discutidas e validadas por meio da plenária, através de votação e posterior assinatura de ATAS.

No retorno ao Distrito, foi organizado o planejamento para a construção do texto do Plano, com a divisão dos temas por área técnica/setor distrital, com posterior leitura coletiva das áreas técnicas afins e encaminhamento para o nível central, em cumprimento do prazo orientado pela SESAI.

3. CARACTERIZAÇÃO GERAL DO DSEI: Mapa da Saúde

Quadro 1: Caracterização geral do DSEI

Caracterização	Descrição
Extensão Territorial	165.194 Km ²
Município sede do DSEI	Salvador
Endereço	Caminho das Árvores. Rua Alceu Amoroso Lima, 142, CEP 41.820-770.
E-mail	dseiba.sesai@saude.gov.br
Município com população indígena em sua jurisdição	Euclides da Cunha, 2. Angical, 3. Ibotirama, Barreiras, Muquem de São Francisco, Santa Rita de Cássia, Serra do Ramalho, Utinga, Cocos, Buerarema, Ilhéus, Camamu, Una, Alcobaça, Itamaraju, Prado, Porto Seguro, Itapebi, Abaré, Curacá, Sobradinho, Camacan, Itaju do Colônia, Pau Brasil, Glória, Rodelas, Paulo Afonso, Belmonte, Santa Cruz Cabralia, Banzaê.
Total da População Indígena	34.708
Nome das Etnias existentes	São 34 etnias : Atikum, Fulni-ô, Guaraní, Jeripancó, Kaimbé, Kambiwá, Kantaruré, Kapinawá, Kariri, Karirixocó, Kiriri, Maxakali, Panará, Pankará, Pankararé, Pankararú, Pankaiuká, Pankaru, Terena, Tupiniquim, Pataxó, Pataxó HãHãHãe, Payayá, Potiguara, Tapuia, Truká, Tumbalalá, Tupinambá, Tupiniquim, Tuxá, Tuxi, Xacriabá, Xucuru e Xucuru-Kariri.
Nº de Polos Base	09
Nº de UBSI	24
Nº de CASAI	Previsão de 01/PORTARIA GM/MS Nº 3.548, DE 16 DE SETEMBRO DE 2022.
Nº de Casas de Apoio aos indígenas nos municípios	14
Nº de Aldeias	143
Nº de Famílias	7.893
Meios de transporte utilizados, se possível incluir a proporção	Terrestre (100%)

Fonte: SIASI, extraído em 10/10/2023 Planilha Demográfica, DSEI-BA.

3.1. História da População Indígena

Para caracterizar as etnias presentes na área de abrangência do DSEI-Bahia, construiu-se um resumo com informações históricas relevantes que ajudam a entender o processo de formações desses povos no Estado, utilizando como principal fonte o site Povos Indígenas do Brasil do Instituto Sócio Ambiental (<https://pib.socioambiental.org>) e o plano de participação das populações indígenas, elaborado pela Companhia de Ação e Desenvolvimento Regional (Bahia, 2008). Seguem as informações abaixo:

Atikum – Na Bahia, etnia Atikum é representada por famílias instaladas em assentamentos do Instituto Nacional de Colonização e Reforma Agrária (Incra) nos municípios de Angical e Santa Rita de Cássia. A primeira referência ao nome Atikum data da época do reconhecimento oficial desses indígenas pelo Serviço de Proteção aos Índios (SPI), na segunda metade da década de 40 do século XX, quando, em comunicação interna do órgão, o chefe da 4ª Inspeção Regional comenta, referindo-se ao posto indígena da Serra do Umã (Pernambuco), que o primeiro nome do posto foi Aticum, devido provavelmente a um grupo com o qual os "Umans" teriam se mesclado e que devia se chamar "Aticum" ou "Araticum".

Fulni-ô - Os dados mais antigos sobre a população Fulni-ô remontam a 1749, quando, segundo registro da "Informação Geral da Capitania de Pernambuco" (1906), na aldeia da Ribeira do Panema, viviam 323 pessoas pertencentes a este grupo. Atualmente, o povo Fulni-ô habita majoritariamente no município de Águas Belas, situado na zona fisiográfica do Sertão, a 273 quilômetros da capital do estado de Pernambuco. O município está compreendido no chamado polígono das secas. Na Bahia, existe a Aldeia Indualhá, na Agrovila 05, em Serra do Ramalho, onde indígenas dessa etnia mantem viva sua cultura marcante, que se perpetua nas novas gerações, com a dança, o artesanato, a pintura e o dialeto Yaathe, preservados.

Kaimbé – Os Kaimbé fizeram parte da Missão Santíssima Trindade de Massacará que foi uma das primeiras a serem estabelecidas no sertão nordestino, no século XVII. A Terra Indígena Massacará foi demarcada e homologada pelo Decreto nº 395 (24/12/1991) com uma extensão de 8.020 hectares, ficando totalmente contida no município baiano de Euclides da Cunha. O território Kaimbé apresenta as características da caatinga, o regime irregular e os longos períodos de estiagem com escassez de chuvas, solos cristalinos, os tabuleiros e serras, a devastação das matas ciliares e a erosão do solo em decorrência da exploração da terra para produção

agropastoril pela população não-indígena.

Kantaruré – A Terra Indígena Kantaruré foi homologada em 2001 com 1.695 hectares. Ela se situa no norte do estado da Bahia, no município de Glória. Localiza-se em região de clima semiárido e com baixa incidência pluviométrica; seus solos são arenosos e dos pouco férteis; a vegetação, típica de caatinga. Os Kantaruré praticam a agricultura extensiva de cultivos alimentares (mandioca, feijão e milho), voltada predominantemente para a subsistência.

Kiriri - No início do século XVIII, os Kiriri receberam em doação do rei de Portugal uma légua em quadra (12.320 hectares em formato octogonal) de terras ao redor da aldeia de Saco dos Morcegos (atualmente Mirandela). A elevação de Saco dos Morcegos a vila na segunda metade do século XIX e a implantação da administração civil promoveu um processo de indiferenciação entre indígenas e colonos, levou à invasão das terras indígenas por diversos segmentos da sociedade camponesa e a um forte processo de desindianização. Após a instalação de um Posto Indígena do Serviço de Proteção aos Índios em Mirandela (1949), os Kiriri passaram a reivindicar as terras doadas pelo rei. A partir dos anos 1970, organizam-se politicamente para pleitear a demarcação e extrusão de suas terras. Nos anos seguintes ocupam fazendas e povoados (Mirandela, Gado Velhaco, Baixa da Cangalha, Marcação, Araçá, Segredo e Pau Ferro). Encontram-se hoje em duas terras: A Terra Indígena Kiriri (município de Banzaê) e a Terra Indígena Barra (distrito de Piragiba, município de Muquém do São Francisco). Os Kiriri da Barra foram transferidos da Terra Indígena Kiriri em decorrência de conflitos internos ocorridos na década de 1980. No município de Quijingue na Bahia, existem algumas famílias indígenas autodenominadas como pertencentes a etnia Kiriri do Cru.

Kariri-Xocó - A denominação Kariri-Xocó foi adotada como consequência da mais recente fusão, ocorrida há cerca de 100 anos entre os Kariri de Porto Real de Colégio e parte dos Xocó da ilha fluvial sergipana de São Pedro. Estes, quando foram extintas as aldeias indígenas pela política fundiária do Império, tiveram suas terras aforadas e invadidas, indo buscar refúgio junto aos Kariri da outra margem do rio. Há pouco mais de 50 anos, famílias Kariri Xocó migraram para Paulo Afonso fugindo da seca e privações pela falta da terra tradicional na região de Porto Real do Colégio, em Alagoas.

Pankararé – Os Pankararé foram aldeados junto à missão jesuíta estabelecida em Curral dos Bois, em 1698. Aí permaneceram até a expulsão dos jesuítas (1773), quando se dispersaram e deram origem a dois grupos distintos que vieram a se localizar nas margens opostas do São Francisco: no Brejo dos Padres (PE) e no Brejo do Burgo (BA). Atualmente, a população Pankararé distribui-se em pequenas unidades agrícolas em torno do povoado de Brejo do Burgo, município de Glória, e de um pequeno núcleo mais ao sul – o “Chico” – localizado no interior do Raso da Catarina - uma das regiões mais ricas em biodiversidade do Nordeste.

Pankaru – A exemplo de quase todos os grupos indígenas do Nordeste brasileiro, a história Pankaru remete a políticas públicas e ação missionária implementadas desde o início da colonização portuguesa, que incluíam deslocamentos e aldeamentos forçados. Os Pankaru de Vargem Alegre (Serra do Ramalho-Bahia) tiveram sua identidade indígena reconhecida no início dos anos 1990. Suas terras foram demarcadas e homologadas no mesmo período. Antes de se auto-denominarem Pankaru, eram conhecidos como Pankararu-Salambaia. Em fins de 1980, resolveram mudar de nome para diferenciar-se dos Pankararu que habitam no lado pernambucano do Vale do Baixo-Médio São Francisco (Petrolândia, Itacaratu).

Pataxó – Os Pataxó vivem em diversas aldeias no extremo sul do Estado da Bahia e norte de Minas Gerais. Há evidências de que a aldeia de Barra Velha existe há pelo menos dois séculos e meio. Em contato com os não indígenas desde o século XVI e muitas vezes obrigados a esconder seus costumes, os Pataxó hoje se esforçam para avivar sua língua Patxohã e rituais "dos antigos" como o Awê. Esta etnia possui uma grande concentração populacional nas aldeias de Barra Velha e Coroa Vermelha (de ocupação mais recente e estimulada pela atividade artesanal e o fluxo turístico, à margem da rodovia entre Porto Seguro e Santa Cruz Cabrália). Além disso é importante destacar os seguintes núcleos de povoamento: Pé do Monte, Trevo do Parque, Guaxuma, Corumbauzinho e Aldeia Nova, estabelecidas em Itamaraju; Mata Medonha, em Santa Cruz de Cabrália; e, por fim, Águas Belas, Craveiro, Tauá, Tibá, Córrego do Ouro, Cahy e Alegria Nova no Prado. O território delimitado pelos cursos dos rios Caraíva e Corumbáu, pela costa atlântica a Leste, e pelo Monte Pascoal a Oeste (cerca de 20.000 hectares) é tradicionalmente identificado pelos Pataxó como o seu território e compreende uma área litorânea com ocorrência de mangues e terrenos arenosos junto à costa, e faixas de campo e floresta nas áreas mais interiores.

Pataxó Hã-Hã-Hãe – Os indígenas conhecidos como Pataxó Hã-Hã-Hãe

englobam as etnias Baenã, Gueren, Kamakã, Kariri-Sapuyá, Pataxó Hã-Hã-Hãe e Tupinambá de Olivença que foram reunidos, em momentos históricos diversos, nos Postos Caramuru e Paraguassu – hoje Reserva Indígena Caramuru-Paraguaçu (54.099 hectares), situada nos municípios de Itaju do Colônia, Camacã e Pau-Brasil entre os rios Colônia (ao norte) e o Pardo (ao sul). Eles habitavam a chamada “Costa do Descobrimento” e o histórico de contato se caracterizou por expropriações, deslocamentos forçados, transmissão de doenças, assassinatos, a invasão das terras que lhes foram reservadas pelo Estado em 1926 (Lei estadual no. 1916/26) e um lento processo de retomada das mesmas a partir de 1980. As etnias encontram-se interpenetradas, mas conservam um forte sentimento identitário e se organizam em famílias étnicas, que tendem a se fazer representar por um cacique, com o etnônimo Pataxó Hã-Hã-Hãe situando-se num nível de identificação mais englobante.

Payayá - Os Payayá são povos Indígenas que foram dados como desaparecidos, exterminados. Entre os séculos XVI e XIX dominavam o território vale do Rio Paraguaçu bem como o território que compreende hoje a região onde estão os municípios de Morro do Chapéu, Jacobina, Saúde, Utinga e Tapiramutá. Devido sua enorme resistência ao colonialismo, os Payayá foram perseguidos por fazendeiros, mineradores, bandeirantes e autoridades em geral. Os Payayá que conseguiram fugir do processo de dizimação resistiram na tentativa de recuperar a identidade cultural e geográfica de seus antepassados. No início de 2019 os Payayá receberam finalmente a concessão do uso de uma área de 45 hectares próximo a Utinga que pertencia a uma empresa baiana extinta, doada pelo governo do Estado (Lima, 2019).

Tumbalalá – Os Tumbalalá foram reconhecidos pela FUNAI em 2001 a partir de mobilização iniciada em 1998 que coroou um processo longo e descontínuo de etnogênese sustentado por uma ampla rede de comunicação interétnica com outros grupos indígenas do sub-médio São Francisco e circuitos de trocas matrimoniais, rituais e de experiências políticas com os Truká, os Atikum e os Tuxá. Eles ocupam um território historicamente caracterizado por missões indígenas e pela criação extensiva de gado bovino desde o século XVII, situado ao norte da Bahia (municípios de Curaçá e Abaré) e vivem no povoado de Pambú, nas aldeias: Ibozinho, Pé de Areia, Cruzinha, Jatobá, Pambú, Missão Velha, Foice, São Miguel, Mari, Salgado, Porto da Vila, Cajueiro e Bom Passar, defronte da ilha de Assunção no Rio São Francisco.

Tupinambá – O termo tupinambá se refere tanto ao povo Tupinambá propriamente dito, quanto à grande família indígena Tupi que dominava quase todo o litoral brasileiro nos primeiros séculos da colonização e às nações que formaram a Confederação dos Tamoios, com o objetivo de lutar contra os portugueses. Atualmente existem três núcleos principais de indígenas Tupinambá na Bahia. Os Tupinambá de Olivença, grupo mais numeroso, situando-se nos municípios de Buerarema, Ilhéus e Una. Um outro localizado na aldeia Patiburi, no município de Belmonte. O terceiro engloba a aldeia Encanto da Patioba, localizada no município de Itapebi.

Tuxá – O povo Tuxá vive principalmente na cidade de Rodelas, em uma aldeia urbana. Além da aldeia na cidade, os Tuxá ocupavam diversas ilhas e em especial a Ilha da Viúva, no Rio São Francisco, que constituía seu exíguo território agrícola. Contudo, a Ilha da Viúva foi submersa pela construção da hidrelétrica de Itaparica. Com suas terras tradicionais inundadas, os Tuxá foram transferidos para três áreas, um grupo vivendo nos limites dos municípios de Ibotirama (Área Indígena Tuxá de Ibotirama), outro no município de Rodelas (Áreas Indígenas Tuxá de Rodelas e Nova Rodelas), ambos no estado da Bahia, e outro à margem direita do rio Moxotó, junto aos limites do município pernambucano de Inajá, onde se situa a Terra Indígena Tuxá da Fazenda Funil. Além disso, desde 2008, algumas famílias oriundas da etnia Tuxá da cidade de Rodelas (BA) foram reassentadas na Fazenda Sítio, no município de Banzaê, que abrange área de 409 hectares e foi adquirida pela Funai com recursos da Chesf, por meio de um Termo de Ajustamento de Conduta (TAC) estabelecido em ação judicial.

Tuxi - Segundo depoimentos, essa etnia possui uma forte influência dos Atikum, por força das contingências para sobreviver, seus primeiros indivíduos migrantes, fugindo da seca ou por perseguições ou outras razões adversas - encontraram uma acomodação favorável às suas exigências vitais e sociais num determinado tempo e espaço, ou seja, uma condição propícia para uma reconfiguração étnica baseada na tradição, mas atentos às estruturas que a modernidade determina. Lembranças, primeiro dos familiares, daqueles que migraram da Serra de Umã procurando refúgio, seja das intempéries da natureza ou das investidas dos fazendeiros e autoridades da região, que, em conjunto, perturbavam a vidas desses indígenas. Esses foram os pioneiros que em busca de uma vida mais amena, fugindo da seca e/ou da fome, encontraram espaço e a solidariedade dos índios remanescentes de antigos aldeamentos da região e dos “negros Caxoi”. (SILVA, 2022)

Xukuru-Kariri – Os Xukuru-Kariri foram reconhecidos pelo Serviço de Proteção ao Índio na década de 1940 e localizavam-se em Palmeira dos Índios (Alagoas). Hoje se distribuem em três núcleos: a Terra Indígena Fazenda Canto, a Área Indígena Mata da Cafurna (ambas em Alagoas) e a Fazenda Pedrosa (próxima ao povoado de Quixaba, no município de Glória, BA). Os Xukuru-Kariri da Fazenda Pedrosa mantêm grande interação com os habitantes do povoado Quixaba e bons relacionamentos com outras etnias indígenas (Pankararé e Tuxá).

3.2. Dados Geográficos

As áreas indígenas no estado da Bahia estão em sua grande maioria localizadas próximas de importantes bacias hidrográficas, a exemplo do rios Colônia, Pardo, Buranhém, Jequitinhonha, Caraíva, Corumbáu e São Francisco. Dessa forma, a população indígena do Estado da Bahia está majoritariamente concentradas em seis regiões geográficas (Bahia, 2008):

- Extremo Sul, compreendendo os municípios de Porto Seguro, Prado e Santa Cruz de Cabrália, onde se concentra a etnia Pataxó;
- Litoral Sul, abrangendo os municípios de Itabuna, Itajú do Colônia e Pau Brasil, onde se registra a presença da etnia Pataxó Hã-Hã-Hãe;
- Baixo Sul, município de Camamu, onde também estão presentes os Pataxó Hã-Hã-Hãe;
- Itaparica, abrangendo os municípios de Glória, Ibotirama, Paulo Afonso e Rodelas, onde vivem as etnias Pankararé, Tuxá e Xukuru-Kariri;
- Velho Chico, compreendendo os municípios de Muquém do São Francisco, onde se encontram representantes das etnias Atikum e Kiriri, e de Serra do Ramalho, onde se situam os Pankararu; e,
- Semi-Árido Nordeste II, compreendendo os municípios de Euclides da Cunha, onde se concentra a etnia Kaimbé, além de Banzaê onde residem as populações Kiriri.

Em relação aos biomas, as aldeias do DSEI-Bahia estão presentes na Caatinga, Cerrado e Mata Atlântica. Os Polos Base de Euclides da Cunha, Juazeiro, Paulo Afonso e Ribeira do Pombal estão totalmente contidos no bioma da Caatinga. O Polo Base de Ibotirama tem a maior parte do seu território no Cerrado, exceto a

aldeiá Payayá no município de Utinga, a qual está localizada na Caatinga. Os demais Polos Base (Ilhéus, Pau Brasil, Porto Seguro e Itamaraju) estão totalmente inseridos no bioma Mata Atlântica, tendo em vista que estão localizados na região sul e extremo sul da Bahia. A seguir estão os mapas dos Polos Base da Base, identificando as principais adeias contidas nos seus territórios.

3.3. Mapas

Figura 1 . Mapa do Distrito Sanitário Especial Indígena da Bahia.



Figura 2: Mapa do território de abrangência do Polo Base de Euclides da Cunha, 2023.



Fonte: Elaboração própria através do Qgis

Figura 3: Mapa do território de abrangência do Polo Base de Ribeira do Pombal, 2023.

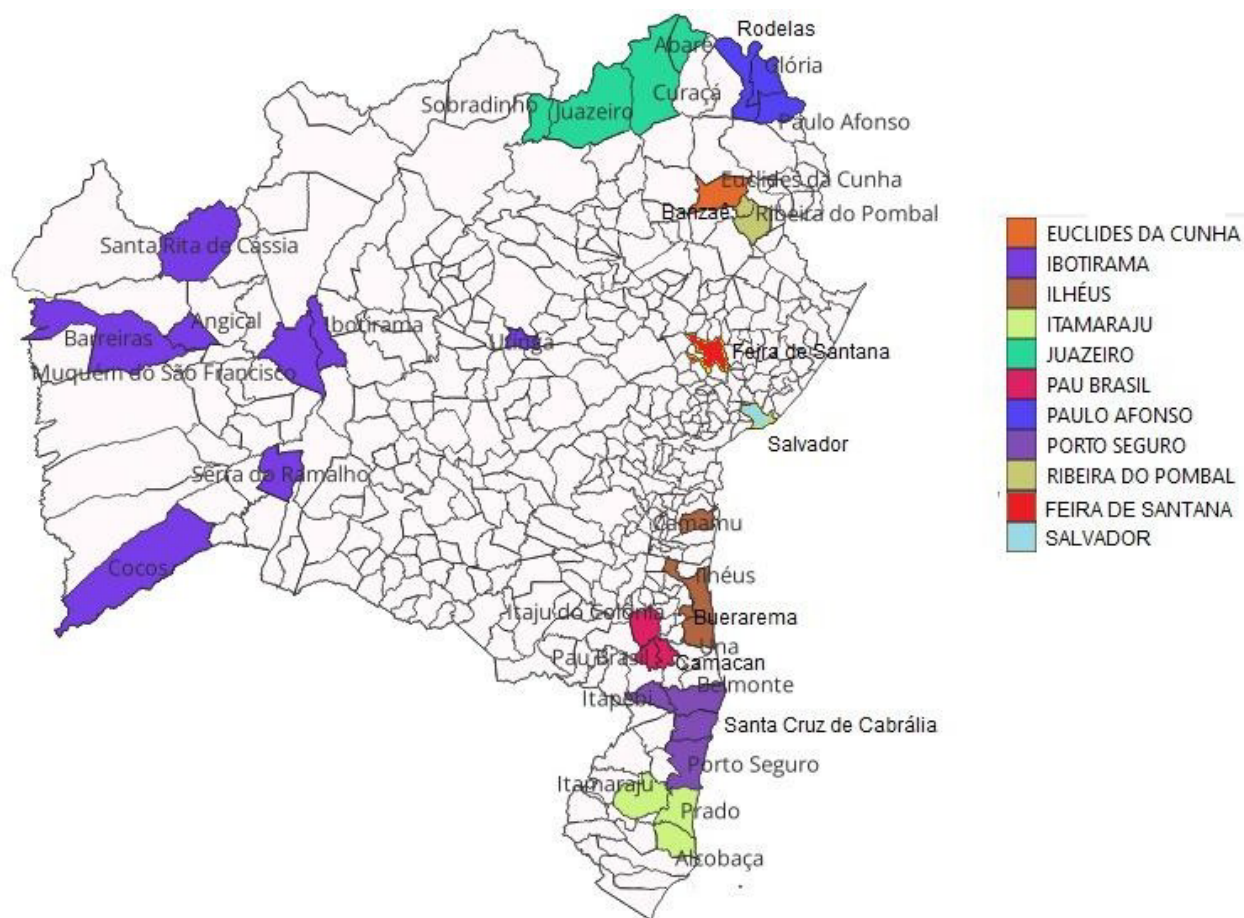
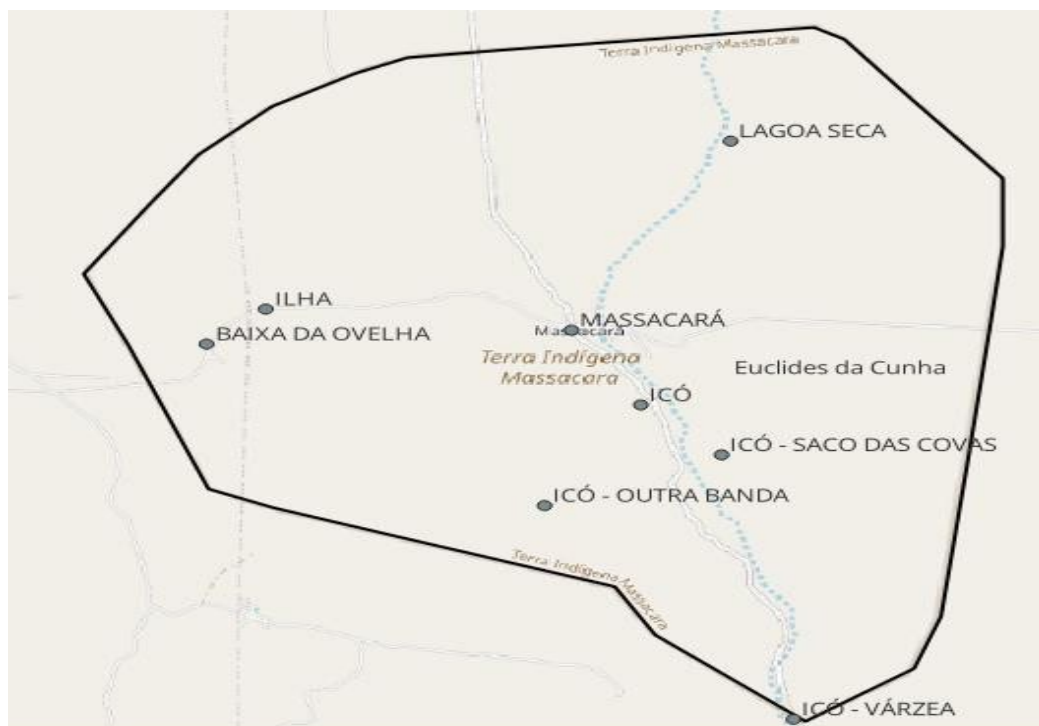

Fonte: Elaboração própria através do Qgis

Figura 4: Mapa do território de abrangência do Polo Base de Ibotirama, 2023.

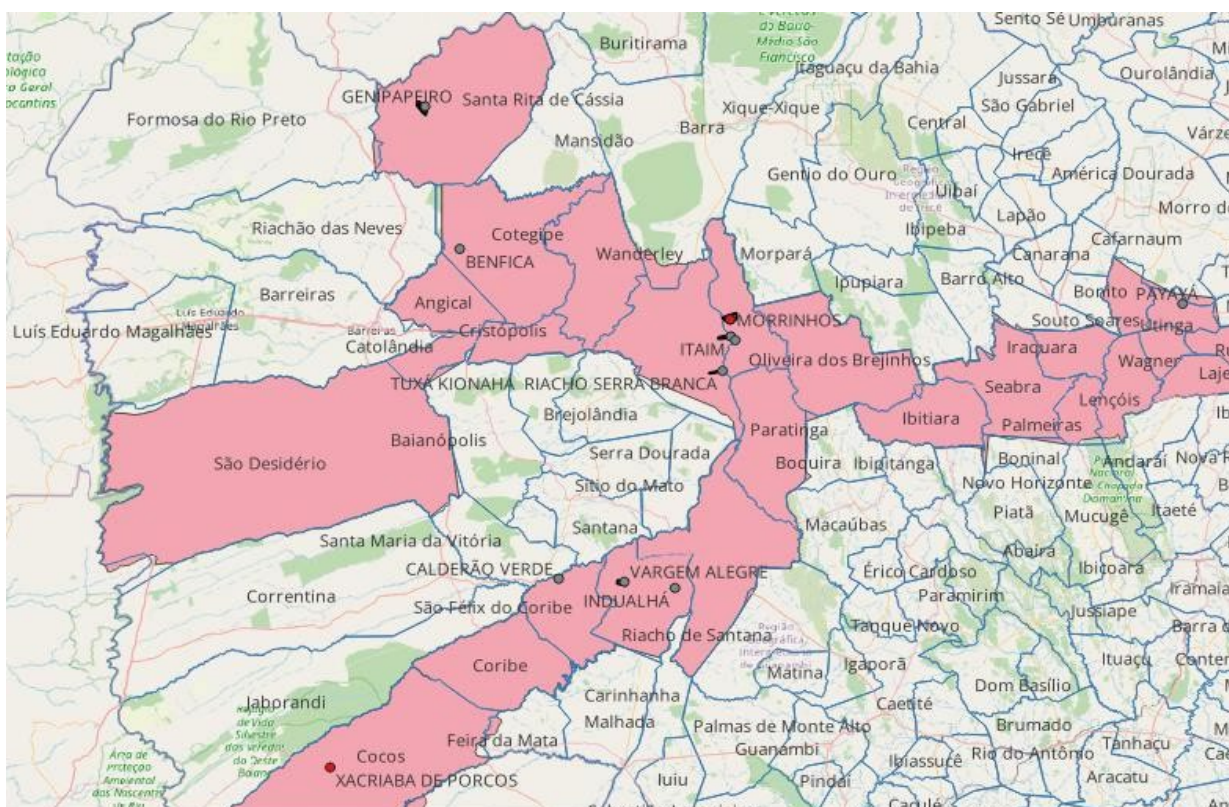

Fonte: Elaboração própria através do Qgis

Figura 5: Mapa do território de abrangência do Polo Base de Paulo Afonso, 2023.



Fonte: Elaboração própria através do Qgis

Figura 6: Mapa do território de abrangência do Polo Base de Ilhéus, 2023.



Fonte: Elaboração própria através do Qgis

Figura 7: Mapa do território de abrangência do Polo Base de Itamaraju, 2023



Fonte: Elaboração própria através do Qgis

Figura 8: Mapa do território de abrangência do Polo Base de Juazeiro, 2023.



Fonte: Elaboração própria do Qgis

Figura 9: Mapa do território de abrangência do Polo Base de Pau Brasil, 2023.



Fonte: Elaboração própria através do Qgis

4. DETERMINANTES E FATORES DE RISCOS AMBIENTAIS

As condições de vida de cada indivíduo e da comunidade vão determinar a saúde da população, cabendo ao DSEI planejar suas ações considerando os fatores que influenciam nesse processo. Neste sentido, o Quadro 02 apresenta algumas características específicas sobre a área na qual os territórios se encontram e que geram risco para a situação de saúde dos povos indígenas adstritos a eles.

Quadro 02: Características específicas da região do DSEI/BA

Caracterização	Descrição
Bioma	O território do DSEI/BA está distribuído em três biomas: Cerrado, Caatinga e Mata Atlântica, podendo considerar ainda alguns territórios no limite do Sistema Costeiro-Marinho.
Sazonalidade	A sazonalidade ambiental na área de abrangência do DSEI/BA é decorrente principalmente de mudanças na precipitação, ocasionando períodos de escassez hídrica, como também eventos de chuvas fortes e intensas, provocando enchentes nos territórios, o que por sua vez, resulta em danos nas estradas de acesso, desabastecimento de água, energia e alimento, meios de transmissão de doenças infecciosas, entre outros. As variações sazonais na temperatura são mais acentuadas nos territórios continentais do que os localizados próximo ao litoral, resultando em ondas de calor, assim como também eventos de queimadas.
Área de Fronteira	Não se aplica .
Áreas de Garimpo	Não se aplica.
Áreas de Invasão	Não se aplica.
Áreas de desmatamento	Não há ocorrência de desmatamento em terras indígenas sob atuação do DSEI/BA.
Áreas contaminadas	O território de abrangência do DSEI/BA não apresenta áreas contaminadas.
Barreiras Geográficas	Não existem até o momento barreiras geográficas no território de atuação do DSEI/BA.
Áreas Isoladas	Não se aplica. Apesar de algumas aldeias se encontrarem em áreas de difícil acesso, seja pela condição das vias de acesso, quanto pela distância à sede de Polo Base.
Qualidade da água para consumo	O acesso à água potável ainda é um desafio para muitas aldeias no âmbito do DSEI/BA. Cerca de 36% das aldeias ainda não dispõem de sistemas de abastecimento de água (SAA) nem mesmo sistemas do tipo chafariz (SAC). Das 92 aldeias que dispõem de infraestrutura de abastecimento de água, nem sempre a quantidade de água distribuída atende a demanda da comunidade, resultando na procura por outras fontes de água não seguras. Os SAA existentes também enfrentam desafios para o tratamento haja visto a ausência dos insumos bem como de manutenções nas instalações da estação de tratamento de água. Outro agravante que tem sido observado, é a condição sanitária precária das instalações intradomiciliares, principalmente dos dispositivos para reservar água nas residências, necessitando ações mais efetivas quanto às práticas de higiene. Os impactos vêm sendo acompanhados com casos e surtos de diarreia em

	algumas aldeias. A distribuição de hipoclorito de sódio a 2,5% Cl vem sendo intensificada juntamente com orientações quanto ao uso, enquanto são planejadas as ações de manutenção e instalações de infraestruturas, como aquisições dos insumos para restabelecer o tratamento nos sistemas existentes.
Área com uso de agrotóxicos	A grande maioria das aldeias indígenas se encontra em áreas rurais cuja principal atividade tanto na aldeia como no entorno é a produção agrícola. Nesse sentido, os territórios estão constantemente expostos ao uso de agrotóxicos, necessitando de atenção para discussões e ações referentes aos impactos à saúde ambiental.
Outros, especificar:	

Fonte: Serviço de Edificações e Saneamento Indígena – SESANI, DSEI Bahia, 2023

4.1. Dados demográficos

Quadro 03: Demonstrativo da população por Polo Base

Polo Base	População	%
PORTO SEGURO	10485	30,2
ILHÉUS	6600	19
PAULO AFONSO	4391	12,6
PAU BRASIL	3483	10
RIBEIRA DO POMBAL	2899	8,3
ITAMARAJU	2881	8,3
JUAZEIRO	2074	5,9
EUCLIDES DA CUNHA	1203	3,4
IBOTIRAMA	692	1,9
Total	34.708	100%

Fonte: SIASI

Quadro 04: Perfil sócio demográfico, étnico-cultural e linguística dos povos indígenas por Polo Base.

Polo Base	Nome dos Municípios	nº de aldeias	nº povo/ etnias	População												Populaçã o Total	Língua Indígena	% de comunicação em Português
				Masculino						Feminino								
				1 ano	1 a 4 anos	5 a 9 anos	10 a 49 anos	50 a 59 anos	>= 60 anos	< 1 ano	1 a 4 anos	5 a 9 anos	10 a 49 anos	50 a 59 anos	>= 60 anos			
Euclides da Cunha	Euclides da Cunha	8	2	5	30	42	387	48	71	9	30	51	402	46	82	1203	-	100
Ibotirama	Angical, Barreiras, Cocos, Ibotirama, Muquém De São Francisco, Santa Rita De Cássia, Serra do Ramalho e Utinga	11	7	7	10	32	213	37	44	4	17	27	231	29	41	692	1	100
Ilhéus	Buerarema, Camamu, Ilhéus e Una	41	6	24	203	317	2005	322	476	29	202	256	2083	280	402	6599	-	100
Itamaraju	Alcobaça, Itamaraju e Prado	21	2	20	77	98	967	94	172	25	79	112	997	98	142	2881	-	100
Juazeiro	Abaré, Curaçá e Sobradinho	4	4	13	59	76	701	88	95	5	48	80	711	80	118	2074	-	100
Pau Brasil	Camacan, Itaju Do Colônia e Pau Brasil	5	8	25	122	194	1188	118	159	23	104	164	1146	98	142	3483	-	100

Paulo Afonso	Glória, Paulo Afonso e Rodelas	19	8	18	142	222	1357	160	232	24	161	213	1400	208	254	4391	-	100
Porto Seguro	Belmonte, Itapebi, Porto Seguro e Santa Cruz Cabrália	23	5	28	192	137	3943	375	442	44	197	126	4244	352	405	10485	1	100
Ribeira do Pombal	Banzaê	11	4	16	99	170	967	88	100	17	115	184	974	71	98	2899	-	100
Total Geral	-	143	-	156	934	1288	11728	1330	1791	180	953	1213	12188	1262	1684	34707	-	100

Fonte: SIASI, extraído em 10/10/2023

4.2. Perfil epidemiológico

Os dados e indicadores apresentados neste documento estão relacionados ao perfil epidemiológico do DSEI Bahia dentro da perspectiva do modelo de construção do PDSI 2023- 2027 e podem ser observados nos quadros abaixo. É importante ressaltar que os dados para os cálculos dos indicadores do PDSI foram obtidos a partir da extração do Painel SIASI, e que podem sofrer alterações devido a problemas do fluxo da informação e a inserção dos dados no sistema de informação. Todos os dados foram extraídos no dia 10/10/2023.

Neste sentido, o DSEI Bahia apresentou uma taxa de natalidade nos anos de 2020, 2021 e 2022 de 14,78, 12,93 e 12,40 de nascidos vivos a cada mil habitantes (Quadro 5). Esses dados demonstram uma redução na taxa de natalidade da população indígena abrangida pelo DSEI-BA, tendência similar ao que vem ocorrendo no Brasil e estado da Bahia, sendo uma consequência direta do aumento da escolaridade e um maior acesso às políticas de planejamento familiar.

Quadro 05: Taxa de Natalidade do DSEI por ano

Ord	Taxa de Natalidade	2020	2021	2022
1	Taxa de Natalidade no DSEI	14,78	12,93	12,40

Fonte: Painel Siasi extraído em 10/10/2023 Método de Cálculo: Nº de NV/Pop Total X 1.000

Das principais morbidades registradas no SIASI nos anos de 2020 a 2022, as doenças que mais acometeram os indígenas abrangidos pelo DSEI Bahia foram as doenças do aparelho respiratório, as doenças do sistema osteomuscular e do tecido conjuntivo e as doenças do aparelho digestivo (Quadro 6). Estes grupos de causa correspondem a mais de 50% do total de motivos de atendimento no DSEI-Bahia. Ademais, é possível destacar as doenças infecciosas e respiratórias com valores acima de 5% em todos os anos analisados. Outros capítulos do CID-10 aparecem com valores acima 3%, a exemplo de doenças do aparelho circulatório, geniturinário e transtornos mentais.

Quadro 06 - Perfil de morbidade (número e proporção) segundo capítulo do CID-10. DSEI- Bahia, 2020 a 2023.

Capítulo do CID-10	2020		2021		2022	
	nº	%v	nº	%	nº	%
Capítulo X - Doenças do aparelho respiratório	1564	19,8%	1313	22,0%	3022	40,4%
Capítulo XI - Doenças do aparelho digestivo	897	11,4%	996	16,7%	1290	17,2%
Capítulo XIII - Doenças do sistema osteomuscular e do tecido conjuntivo	1061	13,5%	735	12,3%	700	9,3%
Capítulo I - Algumas doenças infecciosas e parasitárias	901	11,4%	556	9,3%	554	7,4%
Capítulo IX - Doenças do aparelho circulatório	569	7,2%	320	5,4%	277	3,7%
Capítulo XIV - Doenças do aparelho geniturinário	484	6,1%	383	6,4%	294	3,9%
Capítulo V - Transtornos mentais e comportamentais	498	6,3%	312	5,2%	257	3,4%
Capítulo XII - Doenças da pele e do tecido subcutâneo	425	5,4%	330	5,5%	237	3,2%
Capítulo XIX - Lesões, envenenamento e algumas outras causas externas	414	5,2%	288	4,8%	242	3,2%
Capítulo IV - Doenças endócrinas, nutricionais e metabólicas	408	5,2%	252	4,2%	244	3,3%
Capítulo VI - Doenças do sistema nervoso	179	2,3%	148	2,5%	86	1,1%
Capítulo XX - Causas externas de morbidade e de mortalidade	115	1,5%	89	1,5%	80	1,1%
Capítulo VIII - Doenças do ouvido e da apófise mastoide	124	1,6%	83	1,4%	50	0,7%
Capítulo VII - Doenças do olho e anexos	80	1,0%	51	0,9%	43	0,6%
Capítulo II - Neoplasias [tumores]	42	0,5%	52	0,9%	48	0,6%
Capítulo XV - Gravidez, parto e puerpério	69	0,9%	21	0,4%	35	0,5%
Capítulo III - Doenças do sangue e dos órgãos hematopoéticos e alguns transtornos imunológicos	30	0,4%	31	0,5%	23	0,3%
Capítulo XVII - Malformações congênitas, deformidades e anomalias cromossômicas	24	0,3%	13	0,2%	6	0,1%
Capítulo XVI - Algumas afecções originadas no período perinatal	4	0,1%	2	0,0%	-	-

Fonte: SIASI

Fonte: Painel Siasi extraído em 10/10/2023.

Método de Cálculo: Nº de casos novos de determinada doença/Total da Pop X 100.000

Ao analisar os dados de acordo com a causa básica (CID-10) no quadro 07, chama a atenção o grande número de atendimentos relacionados a doenças diarreicas e parasitoses. Dessa forma, fica evidente a necessidade de realizar investimentos na estrutura de saneamento básico nas comunidades indígenas do DSEI-Bahia. Outro agravamento que aparece, enquanto causa importante de adoecimento é a ansiedade generalizada, indicando a urgência de investimentos na área de saúde

mental. Assim sendo, é imprescindível garantir acesso às Redes de Atenção Psicossocial das regiões de saúde onde estão inseridas as comunidades indígenas. As doenças crônicas como hipertensão e diabetes também despontam entre as principais causas de adoecimento, indicando uma necessidade de garantir um acompanhamento adequado desses pacientes, tendo em vista o risco a necessidade de prevenir situações tais como o infarto do miocárdio, o acidente vascular cerebral (derrames), insuficiência cardíaca e doença renal.

Quadro 07 - Perfil de morbidade, segundo principais causas básicas (CID-10). DSEI-Bahia, 2020 a 2022.

Causa Básica - CID 10	2020	2021	2022
A09 - Diarreia e gastroenterite de origem infecciosa presumível	208	145	123
B82.9 - Parasitose intestinal não especificada	173	122	32
K59.1 - Diarreia funcional	134	54	8
E11 - Diabetes mellitus não-insulino-dependente	91	46	60
F41.1 - Ansiedade generalizada	61	80	56
I10 - Hipertensão essencial (primária)	424	211	157
J00 - Nasofaringite aguda [resfriado comum]	397	340	1542
J10 - Influenza devida a vírus da influenza [gripe] identificado	6	53	196
J11 - Influenza [gripe] devida a vírus não identificado	211	202	189
J11.1 - Influenza [gripe], devida a vírus não identificado	134	91	135
J30 - Rinite alérgica e vasomotora	390	287	427
K02 - Cárie dentária	239	353	540
K03 - Outras doenças dos tecidos dentários duros	99	116	237
M25.5 - Dor articular	409	278	274
M54.5 - Dor lombar baixa	205	127	165
N39.0 - Infecção do trato urinário de localização não especificada	94	73	55
R05 - Tosse	105	136	88
R07 - Dor de garganta e no peito	106	89	93
R07.0 - Dor de garganta	85	94	31
R10 - Dor abdominal e pélvica	336	226	224

Fonte: SIASI

Entre as principais doenças responsáveis pelos óbitos no DSEI entre os anos de 2020 a 2022 foram as Doenças do aparelho circulatório, algumas doenças infecciosas e parasitárias e doenças do aparelho respiratório.

Quadro 08: Causas de mortalidade geral de indígenas no DSEI e Taxa de mortalidade geral por ano, 2020 a 2022.

Óbito Geral		2020		2021		2022	
		Nº de óbitos	Tx de Mortalidade	Nº de óbitos	Tx de Mortalidade	Nº de óbitos	Tx de Mortalidade
Coeficiente Geral de Mortalidade		110	3,03	87	2,41	86	2,42
Principais causas de óbito		Nº de óbitos		Nº de óbitos		Nº de óbitos	
1	Doenças do aparelho circulatório	21		22		20	
2	Algumas doenças infecciosas e parasitárias	4		8		8	
3	Doenças do aparelho respiratório	5		6		9	

Fonte: Painel Siasi extraído em 10/10/2023

Método de Cálculo: Nº de óbitos/Total da Pop X 1.000

Com base nos dados sobre mortalidade segundo as principais causas básicas (quadro 09), percebe-se um alto número de óbitos por doenças do aparelho respiratório. Possivelmente, esses poderiam ter sido evitados por um acompanhamento adequados desses usuários da rede assistencial primária da saúde indígena, através da assistência adequada aos portadores de hipertensão arterial. Além disso, o período analisado demonstra o impacto da pandemia de COVID-19 sobre a população indígena do DSEI- Bahia, considerando os 20 óbitos relacionados a essa causa. Também chama a atenção que traumatismo intracraniano aparece entre as 10 principais causas de óbito no período analisado, indicando a necessidade de desenvolvimento de ações voltadas para o enfrentamento das causas externas junto a esse grupo populacional, principalmente, no que se refere aos óbitos por acidentes com motocicletas. Também é importante destacar o alto número de óbitos por causas desconhecidas ou não especificadas, indicando a necessidade de melhorar o registro da causa básica. Vale ressaltar que os dados referentes aos anos de 2020, 2021 e 2022 não estão fechados, podendo sofrer ajustes posteriores.

Quadro 09 - Número de óbitos segundo as principais causas básicas (CID-10). DSEI-Bahia, 2020 a 2023.

Causa Básica - CID 10	2020	2021	2022
R96 - Outras mortes subitas de causa desconhecida	11	3	6
U07.1 - covid-19	9	5	1
I64 - Acidente vascular cerebral, não especificado	2	5	5
R69 - Causas desconhecidas e não especificadas de morbidade	2	7	1
R57.0 - Choque cardiogênico	6		1
I10 - Hipertensão essencial (primária)	2	4	2
I46 - Parada cardíaca	3	1	4
I21 - Infarto agudo do miocárdio	3	1	3
J96.0 - Insuficiência respiratória aguda	2	1	4
S06 - Traumatismo intracraniano	3	3	1
A41 - Outras septicemias	3	-	3
N17 - Insuficiência renal aguda	1	3	2
U04.9 - Síndrome respiratória aguda grave, não especificada	-	3	3
B34.2 - Infecção por coronavírus, não especificada	-	4	1

Fonte: SIASI

As principais causas de mortalidade de crianças indígena menores de 1 ano de idade no DSEI entre os anos de 2020 a 2022 foram algumas afecções originadas no período perinatal, Malformações congênitas, deformidades e anomalias cromossômicas, doenças do aparelho circulatório, doenças do aparelho respiratório e algumas doenças infecciosas e parasitárias (Quadro 10). Em 2020, 44% dos óbitos infantis podem ser classificados como evitáveis segundo a lista de Malta. Esse percentual foi de 50% em 2021, enquanto que em 2022 foi de zero. A taxa de mortalidade infantil apresentou pouca variação no período, apresentando maior valor em 2020 com um valor 16,51 por mil nascidos vivos.

Quadro 10: Causas de mortalidade de crianças indígena < 1 ano no DSEI e taxa de mortalidade infantil por ano, 2020 a 2022.

Taxa de mortalidade infantil*	2020	2021	2022
	16,51	12,5	13,25
Causa Básica (CID-10)	2020	2021	2022
A41 - Outras septicemias	1	-	-
G00.8 - Outras meningites bacterianas	-	-	1
I47.1 - Taquicardia supraventricular	1	-	-
I51 - Complicações de cardiopatias e doenças cardíacas mal definidas	-	1	-
J96.0 - Insuficiência respiratória aguda	-	1	-
P00.0 - Feto e recém-nascido afetados por transtornos maternos hipertensivos	1	-	-
P07 - Transtornos relacionados com a gestação de curta duração e peso baixo ao nascer não classificados em outra parte	1	-	-
P07.2 - Imaturidade extrema	1	-	-
P21.0 - Asfixia grave ao nascer	-	1	-
P36.9 - Septicemia bacteriana não especificada do recém-nascido	-	1	-
Q03.9 - Hidrocefalia congênita não especificada	1	-	-

Q20 - Malformacoes congenitas das camaras e das comunicacoes cardiacas	-	-	1
Q24 - Outras malformacoes congenitas do coracao	-	-	1
Q60.6 - Sindrome de Potter	-	-	1
Q79.3 - Gastrosquise	1	-	-
Q80 - Ictiose congenita	-	-	1
R69 - Causas desconhecidas e nao especificadas de morbidade	-	1	-
R95 - Sindrome da morte subita na infancia	1	-	-
R96 - Outras mortes subitas de causa desconhecida	-	1	-
R99 - Outras causas mal definidas e as nao especificadas de mortalidad	-	-	1
Z93.3 - Colostomia	1	-	-
Total Geral	9	6	6

Fonte: Painel Siasi extraído em 09/10/2023

Método de Cálculo: Nº de óbitos infantis/Total de nascidos vivos X 1.000

Em relação a mortalidade materna, apenas um óbito materno entre os anos de 2020 a 2022 foi registrado no SIASI, sendo este óbito materno ocorrido em 2022 decorrente de inflamações especificadas da vagina e da vulva (causa obstétrica indireta). Esse óbito aconteceu no município de Banzaê, Polo Base de Ribeira do Pombal, representando uma Razão de Mortalidade Materna (RMM) do DSEI-Bahia em 2022 de 220,75 (Fonte: Painel Siasi extraído em 12/12/2023 / Método de Cálculo: Nº de óbitos maternos/nascidos vivos X 100.000)

Quadro 11 - Principais morbidades que geram referência para a média e alta complexidade, 2020 a 2022.

Ord	Morbidades referenciadas	Número de indígenas encaminhados		
		2020	2021	2022
1	Obesidade	57	69	61
2	Doenças respiratórias	381	227	979
3	Neoplasia Maligna	34	56	66
4	Nefropatias	18	29	45
5	Cardiopatias	77	114	78
6	Doenças Neurológicas	89	97	112
7	Doenças Hematológicas	09	11	09
8	Hipertensão	547	576	860
9	Diabetes	249	313	426
	TOTAL	1.461	1.492	2.636

Fonte: Polos base

Principais morbidades que ocasionaram referência para média e alta complexidade por ano.

Quadro 12: Principais morbidades que geram referência para a CASAI, 2020 a 2022.

Ord	Morbidades	Proporção de morbidades referenciadas para CASAI		
		2020	2021	2022
1	Obesidade	3,9	4,6	2,3
2	Doenças respiratórias	26,1	15,2	37,1
3	Neoplasia Maligna	2,3	3,8	2,5
4	Nefropatias	1,2	1,9	1,7
5	Cardiopatias	5,3	7,6	3,0
6	Doenças Neurológicas	6,1	6,5	4,2
7	Doenças Hematológicas	0,6	0,7	0,3
8	Hipertensão	37,4	38,6	32,6
9	Diabetes	17,0	21,0	16,2

Fonte: Polos base

Método de Cálculo: Nº de indígenas com determinada morbidade referenciados para a CASAI em determinado ano/Total de indígenas referenciados no ano para CASAI.

Quadro 13: Quantitativo de usuários com doenças crônicas não transmissíveis e que necessitaram de intervenção/cuidados específicos em 2022.

Ord	Cronicidade	Total
1	Transplantes	8
2	Hemodiálise	20
3	Doenças hematológicas	1
4	Câncer	56
5	HIV Positivo	23
6	Hipertensão Arterial	163
7	Diabétes	164

Fonte: Polos Base, 2023.

Em relação a proporção de registro de violência no DSEI BA, no ano de 2020, do total de 12 registros no SIASI, a maior proporção de casos de violência ocorreu entre os indígenas da etnia Tupinambá e Kantaruré, com 4 e 3 registros respectivamente, representado uma proporção de 33% e 25% do total de registros de violência, ou seja, 55% dos registros de violência em 2020 se concentraram nessas duas etnias.

Em 2021, do total de 10 registros de violência no SIASI, 70% ocorreram na etnia Tupinambá e os 30% restante os casos de violencia se deram na etnia Pataxó. Já em 2022, houveram 12 registros de casos de violência no SIASI, sendo 8 casos registrados na etnia Pataxó, o que representa 67% do total dos casos de violência em 2022 no DSEI BA, e outros 17% na etnia Tumbalalá.

Dessa forma, podemos observar que nestes 03 anos a etnia Tupinambá foi a que mais sofreu com os casos de violência no DSEI BA, mesmo não havendo registros no ano de 2022.

Das Doenças Relacionadas ao Saneamento Ambiental Inadequado - DRSAI, o DSEI Bahia registrou no SIASI um total de 845 casos de DRSAI nos anos de 2020, 2021 e 2022, sendo a maioria dos casos de doenças causadas pela ingestão de água ou alimentos contaminados, representando um total de 657 casos registrados, o que equivale a 78% do total de registros de DRSAI nestes anos.

Cabe destacar que entre os anos de 2020 a 2022 a aldeia de Nossa Senhora da Conceição Pambú que está localizada no Polo Base Juazeiro apresentou 293 casos de DRSAI, o que representa 35% do total de casos deste período.

Quadro 14. Perfil das Doenças Relacionadas ao Saneamento Ambiental Inadequado (DRSAI) DSEI BA

Perfil das Doenças Relacionadas ao Saneamento Ambiental Inadequado (DRSAI) DSEI BA				
Categoria das Doenças	2020	2021	2022	Total de casos
Doenças adquiridas pela escassez de água para a higiene	53	19	15	87
Doenças causadas pela ingestão de água ou alimento contaminados	228	161	268	657
Doenças Transmitidas através de contato com a água			2	2
Doenças Transmitidas por outros vetores	15	6	2	23
Doenças transmitidas por vetores que se relacionam com a água ou lixo	17	4	16	37
Geo-helminhos e teníases	27	7	5	39
Total de casos	340	197	308	845

Fonte: Siasi

5. ESTRUTURAÇÃO DO SUBSISTEMA DE ATENÇÃO À SAÚDE INDÍGENA –

Atual e previsão

5.1. Infraestrutura de saúde

O DSEI Bahia possui 27 estabelecimentos de saúde em atividade, com registro do CNES, cujos tipos são: sede de DSEI, sede de Polo Base e Unidade Básica de Saúde Indígena (UBSI). Outros 07 estabelecimentos ainda não possuem registro do CNES. Além destes, o DSEI dispõe de algumas instalações físicas que oferecem suporte ao desenvolvimento das ações do Distrito, como é o caso de Escritórios Locais e Unidades de Apoio à assistência em saúde, enquadradas como “outras Instalações”. Algumas dessas Unidades de Apoio já possuem inclusive cadastro no CNES, outras ainda estão em processo de atualização.

Os Escritórios Locais são unidades descentralizadas de administração e gestão, localizadas em cidades estratégicas, que servem de apoio às ações da sede do DSEI ou sede de Polo Base.

Já as Unidades de Apoio à assistência em saúde são edificações localizadas em aldeias normalmente disponibilizadas pela comunidade que dão suporte ao desenvolvimento de algumas atividades das EMSI e NASI, visto que nem todas as aldeias dispõem de UBSI. Porém tais edificações ainda necessitam de adequações por se encontrarem em desacordo com as especificações da Portaria MS nº 1.801/2015. Além destas, algumas UBSI que foram construídas pela FUNASA e precedem a Portaria, também necessitam de ampliações e adequações.

Quanto à situação de patrimônio, os estabelecimentos podem ser do tipo Próprio, Alugado, Cedido e Outros, este último quando disponibilizadas informalmente pela comunidade.

No que tange às condições físicas das instalações, ressalta-se a necessidade de reformas e ampliações de muitos estabelecimentos, sem falar nas demandas por construções de novos estabelecimentos.

Quadro 15. Quantidade atual de estabelecimentos de saúde indígena por subtipo, Nº de reformas/ampliações e novos estabelecimentos previstos.

Item	Estabelecimento	Quantidade Atual	Nº de reformas/ampliações previstas	Nº de novas construções	Nº de novos estabelecimentos previstos*
1	CASAI	0			01
2	UBSI Tipo I	23	03		10
3	UBSI Tipo II	0			
4	UBSI Tipo III	01			
5	Polo Base tipo I	0			
6	Polo Base tipo II	09	02	02	0
7	Sede do DSEI	01	01		
8	Escritório Local	02			
9	Outras Instalações Físicas	20			

O detalhamento das obras previstas novas ou reformas no âmbito dos estabelecimentos de saúde se encontra detalhado nos Quadros 16 e 17 a seguir.

Quadro 16: Relação de obras de construção previstas para novos estabelecimentos de saúde.

Item	Tipo de Estabelecimento	Tipo de Obra	Local (Distrito / Polo Base / Aldeia)	Ano de Previsão de Conclusão
1	Sede de Polo Base Tipo II	Construção	Sede do Polo Base Pau Brasil	2024
2	UBSI Tipo I	Construção	Polo Base Paulo Afonso / Aldeia Baixa das Pedras	2024
3	UBSI Tipo I	Construção	Polo Base Euclides da Cunha / Aldeia Ilha	2024

Item	Tipo de Estabelecimento	Tipo de Obra	Local (Distrito / Polo Base / Aldeia)	Ano de Previsão de Conclusão
4	Sede de Polo Base Tipo II	Construção	Sede do Polo Base Ibotirama	2024
5	UBSI Tipo I	Construção	Polo Base Paulo Afonso / Aldeia Chico	2024
6	UBSI Tipo I	Construção	Polo Base Porto Seguro / Aldeia Cassiana	2024
7	UBSI Tipo I	Construção	Polo Base Ribeira do Pombal / Aldeia PauFerro	2025
8	UBSI Tipo I	Construção	Polo Base Paulo Afonso / Aldeia Serrota	2025
9	UBSI Tipo I	Construção	Polo Base Ibotirama / Aldeia Tuxá Kionahá	2025
10	UBSI Tipo I	Construção	Polo Base Itamaraju / Aldeia Pequi	2025
11	UBSI Tipo I	Construção	Polo Base Juazeiro / Aldeia Pambu-Ibozinho	2026
12	UBSI Tipo I	Construção	Polo Base Paulo Afonso / Aldeia Atikum Nova Vida	2026
13	UBSI Tipo I	Construção	Polo Base Pau Brasil / Aldeia Água Vermelha	2026
14	UBSI Tipo I	Construção	Polo Base Euclides da Cunha / Aldeia Várzea	2027
15	UBSI Tipo I	Construção	Polo Base Porto Seguro / Aldeia Aroeira	2027
16	UBSI Tipo I	Construção	Polo Base Itamaraju / Aldeia Guaxuma	2027
17	UBSI Tipo I	Construção	Polo Base Ribeira do Pombal / Aldeia Cajazeiras	2027
18	UBSI Tipo I	Construção	Polo Base Pau Brasil / Aldeia Rio Pardo	2027
19	UBSI Tipo I	Construção	Polo Base Itamaraju / Aldeia Nova	2027

Quadro 17: Relação de obras de reforma, reconstrução e/ou ampliação previstas para estabelecimentos de saúde existentes.

Item	Tipo de Estabelecimento	Tipo de Obra	Local (Distrito / Polo Base / Aldeia)	Ano de Previsão de Conclusão
1	Sede de Polo Base Tipo II	Reforma	Sede do Polo Base Porto Seguro	2024
2	Sede de Polo Base Tipo II	Reforma	Sede do Polo Base Paulo Afonso	2024
3	UBSI Tipo I	Reconstrução	Polo Base Ribeira do Pombal / Aldeia Marcação	2024
4	UBSI Tipo I	Reconstrução e Ampliação	Polo Base Juazeiro / Aldeia Pambu	2024
5	Sede do DSEI	Reforma	Sede do Distrito	2026
6	Sede de Polo Base Tipo II	Reforma	Sede do Polo Base Ilhéus	2026
7	UBSI Tipo I	Construção	Polo Base Ibotirama / Aldeia Itaim Kiriri	2026
8	UBSI Tipo I	Reconstrução	Polo Base Ribeira do Pombal / Aldeia Mirandela	2026
9	UBSI Tipo I	Construção	Polo Base Ibotirama / Aldeia Tuxá Morrinhos	2027

5.2. Rede de Atenção à Saúde:

Os Polos Base solicitam os agendamentos da atenção especializada à Secretaria Municipal de Saúde, que inserem nos sistemas de regulação SISREG do Ministério da Saúde e Sistema Lista Única do Estado da Bahia. Alguns municípios autorizaram pelos secretários municipais de saúde o acesso dos profissionais de 03 Polos Base (Itamaraju, Porto Seguro e Ilhéus), como marcadores no sistema SISREG e agendam os exames e consultas dos indígenas dos respectivos municípios pactuados.

Estabelecimentos de saúde para apoio diagnóstico, média e alta complexidade em área de abrangência do Polo Base.

Tabela 1: Especialidades médicas por Polo Base

POLO BASE	ESPECIALIDADE	NOME DO ESTABELECIMENTO	CNES	MUNICÍPIO
RIBEIRA DO POMBAL	ESPECIALIDADES MÉDICAS PEDIÁTRICAS, DENTRE ELAS UROLOGIA, PNEUMOLOGIA, CARDIOLOGIA, ORTOPEDIATRIAE TRAUMATOLOGIA, NEUROLOGIA, NEFROLOGIA, INFECTOLOGIA, CIRURGIA PEDIÁTRICA E ONCOLOGIA.	HOSPITAL DA CRIANÇA DR JOSE EDUACY LINS	6602533	FEIRA DE SANTANA
RIBEIRA DO POMBAL	RAIO-X, ULTRASSONOGRAFIA, ELETROCARDIOGRAMA, TOMOGRAFIA, MAMOGRAFIA, ENDOSCOPIAS, EXAMES LABORATORIAIS, ENTRE OUTRAS ESPECIALIDADES.	HOSPITAL GERAL CLÉRISTON ANDRADE	2799758	FEIRA DE SANTANA
SALVADOR	CLÍNICA MÉDICA, CIRÚRGICA, ORTOPÉDICA, CIRURGIA VASCULAR, CIRURGIA CRÂNIO-FACIAL, UTI ADULTO, TODAS EM URGÊNCIA E EMERGÊNCIA, TOMOGRAFIA COMPUTADORIZADA (PPP); ULTRASSONOGRAFIA; ECOCARDIOGRAMA; DOPPLER E RAIOS- X CONVENCIONAL.	HOSPITAL GERAL ERNESTO SIMÕESFILHO	0004073	SALVADOR
SALVADOR	NEUROLOGIA, EMERGÊNCIA, HEMORRAGIA DIGESTIVA, NEFROLOGIA, PEDIATRIA, CLÍNICA MÉDICA, CIRURGIA BUCOMAXILOFACIAL, CIRURGIA GERAL, NEUROCIRURGIA, CIRURGIA PEDIÁTRICA E NEONATAL, CIRURGIA VASCULAR E MATERNIDADE DE ALTO RISCO, ENTRE OUTRAS.	HOSPITAL GERAL ROBERTO SANTOS	0003859	SALVADOR

SALVADOR	CLÍNICA MÉDICA, PEDIATRIA, CIRURGIA GERAL, ORTOPEDIA ECUIDADOS PROLONGADOS.	HOSPITAL ELÁDIO LASSÉRIE	003980	SALVADOR
SALVADOR	CLÍNICA MÉDICA (CLÍNICA GERAL, NEFROLOGIA E NEUROLOGIA), CLÍNICA CIRÚRGICA (CIRURGIA GERAL, CIRURGIA TORÁCICA, CIRURGIA PLÁSTICA, CIRURGIA VASCULAR, NEUROCIRURGIA, ORTOPEDIA E TRAUMATOLOGIA, UROLOGIA, PEDIATRIA CIRÚRGICA E ANESTESIOLOGIA), CIRURGIA BUCOMAXILOFACIAL E PEDIATRIA CLÍNICA, ALÉM DE INTERAGIR COM OUTRAS ÁREAS COMO ENFERMAGEM, FISIOTERAPIA, NUTRIÇÃO, FARMÁCIA, SERVIÇO SOCIAL, PSICOLOGIA E FONOAUDIOLOGIA. CONTA, TAMBÉM, COM SERVIÇOS DE MEDICINA INTENSIVA, RADIOLOGIA E RADIOLOGIA DE INTERVENÇÃO	HOSPITAL DO SUBÚRBIO	6595197	SALVADOR
SALVADOR	UNIDADE DE TERAPIA INTENSIVA, CLÍNICA MÉDICA E CIRÚRGICA E CLÍNICA PEDIÁTRICA.	HOSPITAL MUNICIPAL DE SALVADOR	9443665	SALVADOR
SALVADOR	ORTOPEDIA, PEDIATRIA DO DESENVOLVIMENTO, REABILITAÇÃO NEUROLÓGICA, NEUROCIRURGIA, GENÉTICA MÉDICA, CIRURGIA PLÁSTICA REPARADORA, NEUROREABILITAÇÃO EM LESÃO MEDULAR.	REDE SARAH DE HOSPITAIS DE REABILITAÇÃO	2497751	SALVADOR
PORTO SEGURO	CARDIOLOGISTA, PEDIATRIA, GASTROENTEROLOGIA, UTRASSONOGRRAFIA, CIRURGIÃO GERAL, FONODIOLOGIA, DERMATOLOGIA, NEUROLOGIA, ORTOPEDISTA, OTORILARIGOLOGISTA, PESQUITRA, PSICOLOGIA, GINECOLOGISTA, UROLOGIA, PRÉ-ANESTESISTA, ECG, EDOCRINOLOGISTA.	POLICLINICA MUNICIPAL	6943977	PORTO SEGURO
PORTO SEGURO	ENDOSCOPIA, UTRASSONOGRRAFIA, RX, ORTOPEDISTA, CIRURGIÃO GERAL.	HOSPITAL LUIZ EDUARDO MAGALHÃES	2002090	PORTO SEGURO
PORTO SEGURO	ENDOSCOPIA, GASTROENTEROLOGIA	CLINICA CLIMEP	7696515	PORTO SEGURO
PORTO SEGURO	OFTAMOLOGIA	CLINICA CENOE	7957319	PORTO SEGURO
PORTO SEGURO	OFTALMOLOGIA	CLINICA DE OFTALMOLOGIA COPA	6943977	PORTO SEGURO
PORTO SEGURO	TESTE DA ORELHINHA.	CLINICA ALIANÇA	7696515	PORTO SEGURO

PORTO SEGURO	PNEUMOLOGISTA, RX, UTRASSONOGRRAFIA, ORTOPEDISTA	CLINICA MAIS SAÚDE	9575456	PORTO SEGURO
EUNAPOLIS	ELETRONEUROLOGIA-IMF, ADULT.	CLINICA ESSENCIAL CORPO E MENTE	9470018	EUNAPOLIS
PORTO SEGURO	ECOCARDIOGRAFIA (ECO)	CLINICA CEMEB CENTRO MEDICO DA BAHIA	7343132	PORTO SEGURO
PORTO SEGURO	FISIOTERAPIA	CLINICA DE REABILITAÇÃO	6772528	PORTO SEGURO
PORTO SEGURO	MAMOGRAFIA	CLINICA CLIMAMA	7529279	PORTO SEGURO
PORTO SEGURO	UTRASSONOGRRAFIA, RX, DESSIOMETRIA OSSEA.	BDI BRASIL DIAGNOSTICO POR IMAGEM	7675135	PORTO SEGURO
PORTO SEGURO	ONCOLOGIA	UNACON - TEIXEIRA DE FREITAS		TEIXEIRA DE FREITAS
PORTO SEGURO	HEMODINÂMICA, CIRURGIA CARDÍACA, CIRURGIA VASCULAR, CIRURGIA BARIÁTRICA, NEUROCIRURGIA, CENTRO DE TRATAMENTO INTENSIVO (CTI), UNIDADE CORONARIANA INTENSIVA (UCI), SERVIÇO DE CIRURGIA BARIÁTRICA, SERVIÇO DE NEFROLOGIA E TRANSPLANTE RENAL, QUIMIOTERAPIA, HOSPITAL DIA, EMERGÊNCIA REFERENCIADA, BANCO DE SANGUE, RESSONÂNCIA MAGNÉTICA, TOMOGRAFIA MULTISLICE, ULTRASSONOGRAFIAS, ENDOSCOPIA, COLONOSCOPIA E RADIOLOGIA DIGITAL, LABORATÓRIO DE ANÁLISES CLÍNICAS, LABORATÓRIO DE ANATOMIA PATOLÓGICA, BRONCOSCOPIA	SANTA CASA DE MISERICÓRDIA CALIXTO MIDLEY	2772280	ITABUNA
PORTO SEGURO	DOENÇA FALCIFORME	CENTRO DE REFERÊNCIA DA DOENÇA FALCIFORME	6447309	ITABUNA
RIBEIRA DO POMBAL	URGENCIA E SERVIÇOS ELETIVOS	CENTRO DE SAÚDE NOSSA SENHORA DA CONCEIÇÃO	2384434	BANZAÊ
RIBEIRA DO POMBAL	EMERGENCIA E URGENCIA E OUTRAS ESPECIALIDADES GESTAÇÃO DE ALTO RISCO	HOSPITAL GERAL SANTA TEREZA	2799790	RIBEIRA DO POMBAL
RIBEIRA DO POMBAL	URGENCIA E EMERGENCIA	UNIDADE DE PRONTO ATENDIMENTO	0184969	RIBEIRA DO POMBAL
RIBEIRA DO POMBAL	CIRURGIAS ELETIVAS, OBSTETRÍCIA	HOSPITAL SANTA MARIA	2799847	ANTAS
ILHEUS	MATERNIDADE	HOSPITAL SÃO JOSÉ	2802112	ILHÉUS
ILHEUS	PEDIATRIA	HOSPITAL VIDA MEMORIAL(PEDIATRIA)	7518846	ILHÉUS

ILHEUS	BIOPSIA GERAL	INSTITUTO DE PATOLOGIA	2819228	ILHÉUS
ILHEUS		INSTITUTO DE MEDICINA NUCLEAR		ITABUNA
ILHEUS	NEUROPEDIATRA, NEUROLOGISTA, PSIQUIATRA, CARDIOLOGISTA, PROCTOLOGISTA, MASTOLOGISTA	POLICLÍNICA MEDAUAR	6359337	ILHÉUS
ILHEUS	ECG,	UNIDADE BÁSICA DE SAÚDE DA URBIS	2706512	ILHÉUS
ILHEUS	CONSULTAS (PEDIATRA, CLINICO, GINECOLOGISTA)	POSTO SARAH	2416123	ILHÉUS
ILHEUS	EXAMES LABORATORIAL	CLÍNICA POPULAR DO BRASIL	7804695	ILHÉUS
ILHEUS	USG OBSTRETRA, USG ABDOMEM, USG PELVICA, USG TRANSVAGINAL, RX TORAX	NOSSA CLÍNICA	7322836	ILHÉUS
ILHEUS	USG OBSTRETRA, USG ABDOMEM, USG PELVICA, USG TRANSVAGINAL, RX TORAX	CLÍNICA RADIOLÓGICA DE ILHÉUS	2416379	ILHÉUS
ILHEUS	USG OBSTRETRA, USG ABDOMEM, USG PELVICA, USG TRANSVAGINAL, RX TORAX	CENTRO DE ATENÇÃO ESPECIALIZADA DE ULTRASSON	3865193	ILHÉUS
ILHEUS	HEMOGRAMA, GLICEMIA JEJUM, TRIGLICERIDEOS, COLESTEROL, EAS, PAF, PSA TOTAL E LIVRE, TGO TGP, ASLO, LATEX, T3 E T4 ETSH	LABORATÓRIO, LAB. LABOCLIN, LAB. EXATO, LAB. EXEMPLO, LAB. SANTA VIRGÍNIA, LAB. CADES, LAB, UNILAB, LAB. LPI, LAB. CLÍNICA POPULAR	2416387/ 663993/ 9704558	ILHÉUS
ILHEUS	CONSULTAS, PROCEDIMENTOS OFTALMOLOGISCO	HOSPITAL DE OLHOS	6043607	ILHÉUS
ILHEUS	CONSULTAS, PROCEDIMENTOS OFTALMOLOGISCO	CLÍNICA DE OLHOS OFTAMO SUL	7300565	ILHÉUS
ILHEUS	MAMOGRAFIA, USG ABDOMEN, USG TRANSVAGINAL E PELVICA, USG PROSTATA, ECG	CLINICA MÉDICO CENTER	3274276	ILHÉUS
ILHEUS	CONSULTAS, PROCEDIMENTOS (QUIMIOTERAPIA)	CLINICA DE ONCOLOGIA	2802112	ILHÉUS
ILHEUS	CONSULTAS, PROCEDIMENTOS.	CENTRO DE ATENÇÃO AO DIABÉTICO HIPERTENSO E IDOSO (CADHI)	5931371	ILHÉUS
ILHEUS	CONSULTAS NEFROLOGISTA E HEMODIALISE	CENTRO DE ASSSITÊNCIA RENAL	2533456	ILHÉUS
ILHEUS	CONSULTAS ESPECIALIZADAS E PROCEDIMENTOS (TOMOGRAFIA CRANIO, ABDOMEM, COLUNA LOMBRA E CEVICAL, ECG, ECO.	POLICLINICA REGIONAL DE SAÚDE DE ITABUNA	9922962	ITABUNA

ILHEUS	NEUROLOGISTA, ORTOPEDISTA, NEFROLOGISTA,	AMBULATORIO HOSPITAL REGIONAL COSTA DO CACAU	9388133	ILHÉUS
ILHEUS	PARTO /AVALIAÇÃO OBSTRETRICA	MATERNIDADE SANTA HELENA	2802112	ILHÉUS
ILHEUS	EXTRAÇÃO, CANAL, LIMPEZA, PROTESEDENTARIA,	CEO – CENTRO ESPECIALIZADO ODONTOLOGIA	2569345	ILHÉUS
EUCLIDES DA CUNHA	PEDIATRIA, NEUROLOGIA, FISIOTERAPIA, ORTOPEDIA, PSICOLOGIA, PSIQUIATRIA, OTORRINO	CEME - CENTRO DE ESPECIALIDADES MÉDICAS	7077041	EUCLIDES DA CUNHA
EUCLIDES DA CUNHA	URGÊNCIA/EMERGÊNCIA.	HOSPITAL PORTUGUÊS	2401231	EUCLIDES DA CUNHA
EUCLIDES DA CUNHA	URGÊNCIA/EMERGÊNCIA.	UNIDADE DE PRONTO ATENDIMENTO	9130411	EUCLIDES DA CUNHA
IBOTIRAMA	URGENCIA E EMERGENCIA	HOSPITAL REGIONAL VELHO CHICO	2602121	IBOTIRAMA
IBOTIRAMA	URGENCIA E EMERGENCIA	HOSPITAL DO OESTE	3972925	BARREIRAS
IBOTIRAMA	URGENCIA E EMERGENCIA	HOSPITAL LEONIDIA AYRES		BARREIRAS
IBOTIRAMA	URGENCIA E EMERGENCIA	UNIDADE DE PRONTO ATENDIMENTO		BOM JESUS DA LAPA
IBOTIRAMA	URGENCIA E EMERGENCIA	HOSPITAL IRMÃ DULCE DOS POBRES		UTINGA
IBOTIRAMA	URGENCIA E EMERGENCIA	HOSPITAL SÃO SEBASTIÃO	2389584	CÔCOS
IBOTIRAMA	URGENCIA E EMERGENCIA	POLICLÍNICA	7053258	BARREIRAS
ITAMARAJO	GINECOLOGIA, ULTRASSONOGRÁFIAS, DERMATOLOGIA, UROLOGIA, PROCEDIMENTO HOSPITALARES	HOSPITAL MUNICIPAL DE PRADO		PRADO
ITAMARAJO	PRIMEIROS ATENDIMENTO, ORTOPEDIA, RADIOGRAFIA E ENDOSCOPIA	UPA 24 HORAS DO PRADO		PRADO
ITAMARAJO	EX DE LABORATORIAL	LABORCLIN - PRIVADO	2413817	PRADO
ITAMARAJO	ODONTOLOGIA	CENTRO DE ESPECIALIDADE ODONTOLÓGICA CEO	6521754	PRADO
ITAMARAJO	FISIOTRAPIA	CLÍNICA AVANÇADA SALUTE		PRADO
ITAMARAJO	ACOMP PSIQUIATRICO	CAPS - CENTRO DE ATENÇÃO PSICOSSOCIAL		PRADO

ITAMARAJU	GINECOLOGIA, ORTOPEDIA, CARDIOLOGIA, ENDOCRINOLOGIA, OTORRINOLARINGOLOGIA, UROLOGIA, CONSULTA EM CIRURGIA GERAL, ULTRASSONOGRAFIAS	POLICLINICA MUNICIPAL DE ITAMARAJU	2414147	ITAMARAJU
ITAMARAJU	PROCEDIMENTO HOSPITALARES	HOSPITAL MUNICIPAL DE ITAMARAJU	2556847	ITAMARAJU
ITAMARAJU	TOMOGRAFIA, MAMOGRAFIA E RADIOGRAFIA	ITACLÍNICA	6237509	ITAMARAJU
ITAMARAJU	ACOMP PSIQUIATRICO	CAPS - CENTRO DE ATENÇÃO PSICOSSOCIAL	5595533	ITAMARAJU
ITAMARAJU	ODONTOLOGIA	CENTRO DE ESPECIALIDADE ODONTOLÓGICA CEO	3497925	ITAMARAJU
ITAMARAJU	FISIOTRAPIA	CLINICA DE FISIOTERAPIA MUNICIPAL	3497895	ITAMARAJU
ITAMARAJU	EX DE LABORATORIAL	LABORATORIO LAPCI	2413833	ITAMARAJU
ITAMARAJU	EX DE LABORATORIAL	LABORATORIO BIOANALISES	7731647	ITAMARAJU
ITAMARAJU	ANGIOLOGISTA, RESSONACIAS, TOMOGRAFIAS, DERMATOLOGIA, UROLOGIA, ELETROENCEFALOGRAMA, TESTE DE ESFORÇO, REUMATOLOGIA, RADIOGRAFIA,	POLICLINICA REGIONAL DE TEXEIRA DE FREITAS	9372822	TEIXEIRA DE FREITAS
	ENDOCRINOLOGIA, GASTROENTEROLOGIA E HOLTER 24 HORAS			
ITAMARAJU	OFTALMOLOGIA	CLINOL (PRIVADO CONVENIO PREFEITURA PRADO)	2300818	TEIXEIRA DE FREITAS
ITAMARAJU	URGENCIAS	HOSPITA MUNICIPAL DE TEIXEIRA DE FREITAS	2301318	TEIXEIRA DE FREITAS
ITAMARAJU	ONCOLOGIA	UNACON		TEIXEIRA DE FREITAS
ITAMARAJU	TC, RM, USG, MAMOGRAFIA	ULTRAIMAGEM	2301512	TEIXEIRA DE FREITAS
ITAMARAJU	ORTOPEDIA	CENTRO DE TRATAMENTO ORTOPÉDICO CTO	5682681	TEIXEIRA DE FREITAS
JUAZEIRO	GERAL	HOSPITAL REGIONAL	4028155	JUAZEIRO
JUAZEIRO	OBSTETRÍCIA	MATERNIDADE DE JUAZEIRO	2520524	JUAZEIRO
JUAZEIRO	GERAL	HOSPITAL DOM MALAN	2430711	PETROLINA

JUAZEIRO	TRAUMAS	HOSPITAL DE TRAUMAS		PETROLINA
PAULO AFONSO	ORTOPEDIA	HOSPITAL DE TRAUMAS		PAULO AFONSO
PAULO AFONSO	URGÊNCIA E EMERGÊNCIA	HOSPITAL NAIR ALVES DE SOUZA	109266	PAULO AFONSO
PAULO AFONSO	URGÊNCIA E EMERGÊNCIA	HOSPITAL MUNICIPAL DE PAULO AFONSO	2549905	PAULO AFONSO
PAULO AFONSO	USG, TOMOGRAFIA, RESSONÂNCIA MAGNÉTICA, ENDOSCOPIA, PROCTOLOGIA, UROLOGIA, NEUROLOGIA,	POLICLÍNICA DE PAULO AFONSO	9837841	PAULO AFONSO
PAULO AFONSO	CARDIOLOGIA, DERMATOLOGIA, GASTROENTEROLOGIA, MASTOLOGIA, OBSTETRÍCIA, NEUROLOGIA, ORTOPEDIA, UROLOGIA, PSQUIATRIA, PEDIATRIA, ANGIOLOGIA	CENTRO DE ESPECIALIDADES MÉDICAS	2533499	PAULO AFONSO
PAULO AFONSO	ENDODONTIA, PRÓTESE, PERIODONTIA	CENTRO DE ESPECIALIDADES ODONTOLÓGICAS - CEO	5881323	PAULO AFONSO
PAU BRASIL	ORTOPEDISTA, USG (TRANSVAGINAL, PRÓSTATA, VIAS URINÁRIAS, ABD. TOTAL, MAMA, TIREÍDE) ENDOSCOPIA, RAIOS X (TÓRAX, MMSS, MMII, QUADRIL, COLUNA, CRÂNIO, FACE)	FUNDAÇÃO MATA ATLÂNTICA HOSPITALAR	2601710	CAMACAN
PAU BRASIL	ENDOCRINOLOGISTA, NEFROLOGISTA, UROLOGISTA, CARDIOLOGISTA NEUROLOGISTA, DERMATOLOGISTA, OTORRINOLARINGOLOGISTA, NEUROPEDIATRA, ANGIOLOGISTA, REUMATOLOGISTA, PNEUMOLOGISTA, MASTOLOGISTA, GASTRO, TOMOGRAFIA, RESSONÂNCIA, LABORATÓRIO, COLONOSCOPIA, EEC, ECOCARDIOGRAMA	POLICLÍNICA REGIONAL	9922962	ITABUNA
PAU BRASIL	PSQUIATRA, OBSTETRA, PEDIATRA, ECG	UNIDADE DE SAÚDE ERLON RODRIGUES	2507463	PAU BRASIL
PAU BRASIL	USG (TRANSVAGINAL, PRÓSTATA, VIAS URINÁRIAS, ABD. TOTAL, MAMA, TIREÍDE)	HOSPITAL ARLETE MAGALHÃES	2508141	PAU BRASIL
PAU BRASIL	OFTALMOLOGIA	HOSPITAL DE OLHOS DAY HORC	2470357	ITABUNA
PAU BRASIL	CARDIOLOGISTA, NEUROLOGISTA, OTORRINOLARINGOLOGISTA	POLICLÍNICA 2 DE JULHO	523558	ITABUNA

PAU BRASIL	ORTOPEDISTA, FISIOTERAPIA, NEUROLOGISTA E FONAUDÓLOGO	CENTRO DE REABILITAÇÃO E DESENVOLVIMENTO HUMANO	2698196	ITABUNA
PAU BRASIL	INFECTOLOGISTA	CENTRO DE PREVENÇÃO EM ASSISTÊNCIA E TRATAMENTO		ITABUNA
PAU BRASIL	HEMATOLOGISTA/NEUROLOGISTA	CENTRO DE DOENÇA FALCIFORME - CERDOF		ITABUNA
PAU BRASIL	EXAMES DE LABORATÓRIO	UNIDADE DE SAÚDE DA FAMÍLIA MANOEL RODRIGUES	2771195	CAMACAN
PAU BRASIL	COVID	HOSPITAL AMEC	0258938	CAMACAN
PAU BRASIL	PSICÓLOGO, OBSTETRA, CARDIOLOGISTA, TRIAGEM PRÉ-NATAL E TRIAGEM NÉO NATAL	CENTRO DE REFERÊNCIA MUNICIPAL	6296270	CAMACAN
PAU BRASIL	ORTOPEDIA	CLÍNICA ORTOPÉDICA TRAUMA E FISIOTERAPIA	2596615	ITABUNA
PAU BRASIL	UROLOGISTA, ORTOPEDISTA	HOSPITAL DE BASE LUÍS EDUARDO MAGALHÃES	2385171	ITABUNA
PAU BRASIL	ORTOPEDIA	INSTITUTO DE TRAUMAS E ORTOPEDIA		ILHÉUS
PAU BRASIL	MAMOGRAFIA	CLÍNICA TARIK - EXAMES DE IMAGEM		ITABUNA
PAU BRASIL	LABORATÓRIO, CARDIOLOGISTA, DERMATOLOGISTA, PSICOLOGO, UROLOGISTA, OFTALMO, CIRURGIÃO GERAL, TOMOGRAFIAS, USG, RESSONÂNCIA	CASA DE ATENDIMENTO AO CIDADÃO		ITAJÚ DO COLÔNIA
PAU BRASIL	LABORATÓRIO	HOSPITAL RUY BOMFIM PACHECO	2414074	ITAJÚ DO COLÔNIA
PAU BRASIL		HOSPITAL MANOEL NOVAIS	2525569	ITABUNA
PORTO SEGURO	ENDOSCOPIA, UTRASSONOGRFIA, RX, ORTOPEDISTA, CIRURGIÃO GERAL.	HOSPITAL LUIZ EDUARDO MAGALHÃES		PORTO SEGURO
PORTO SEGURO	ENDOSCOPIA, GASTROETEROLOGIA	CLINICA CLIMEP	7696515	PORTO SEGURO
PORTO SEGURO	OFTAMOLOGIA	CLINICA CENOE		PORTO SEGURO
PORTO SEGURO	OFTALMOLOGIA	CLINICA DE OFTALMOLOGIA COPA	6943977	PORTO SEGURO

PORTO SEGURO	TESTE DA ORELHINHA.	CLINICA ALIANÇA	7696515	PORTO SEGURO
PORTO SEGURO	PNEUMOLOGISTA, RX, UTRASSONOGRRAFIA, ORTOPEDISTA	CLINICA MAIS SAÚDE		PORTO SEGURO
EUNAPOLIS	ELETRONECEFALOGRAFIA-IMF, ADULT.	CLINICA ESSENCIAL CORPO E MENTE		EUNAPOLIS
PORTO SEGURO	ECOCARDIOGRAFIA (ECO)	CLINICA CEMEB CETRO MEDICO DA BAHIA	7343132	PORTO SEGURO
PORTO SEGURO	FISIOTERAPIA	CLINICA DE REABILITAÇÃO	6772528	PORTO SEGURO
PORTO SEGURO	MAMOGRAFIA	CLINICA CLIMAMA	7529279	PORTO SEGURO
PORTO SEGURO	UTRASSONOGRRAFIA, RX, DESSIOMETRIA OSSEA.	BDI BRASIL DIAGNOSTICO POR IMAGEM	7675135	PORTO SEGURO

Tabela 2: Parto de risco habitual e alto risco

POLO BASE	NOME DO ESTABELECIMENTO	CNES	MUNICÍPIO
EUCLIDES DA CUNHA	HOSPITAL PORTUGUÊS.	2401231	EUCLIDES DACUNHA
EUCLIDES DA CUNHA	HOSPITAL DA CRIANÇA	6602533	FEIRA DE SANTANA
EUCLIDES DA CUNHA	HOSPITAL DOM MALAN	2430711	PETROLINA
PAULO AFONSO	HOSPITAL NAIR ALVES DE SOUZA	109266	PAULO AFONSO
RIBEIRA DO POMBAL	HOSPITAL GERAL SANTA TEREZA	2799790	RIBEIRA DO POMBAL
IBOTIRAMA	HOSPITAL REGIONAL VELHO CHICO	2602121	IBOTIRAMA
IBOTIRAMA	HOSPITAL DO OESTE	3972925	BARREIRAS
ILHEUS	MATERNIDADE SANTA HELENA	2802112	ILHEUS
ILHEUS	MATERNIDADE JOAQUIM SAMPAIO		ILHEUS
PORTO SEGURO	POLICLINICA MUNICIPAL PORTO SEGURO	6943977	PORTO SEGURO
PORTO SEGURO	HOSPITAL L.E. M	2802090	PORTO SEGURO
PORTO SEGURO	UPA UNIDADE DE PRONTO ATENDIMENTO	7077149	PORTO SEGURO
ITAMARAJU	HOSPITAL MUNICIPAL DE ITAMARAJU	2556847	ITAMARAJU
ITAMARAJU	HOSPITAL MUNICIPAL DE PRADO	2674513	PRADO
ITAMARAJU	UMMI TEIXEIRA DE FREITAS	5005027	TEIXEIRA DE FREITAS
PAU BRASIL	FUNDAÇÃO HOSPITALAR MATA ATLÂNTICA	2601710	CAMACAN
PAU BRASIL	HOSPITAL ARLETE MAGALHÃES	2508141	PAU BRASIL
PAU BRASIL	HOSPITAL MANOEL NOVAIS	2525569	ITABUNA
PAU BRASIL	HOSPITAL RUY BOMFIM PACHECO		ITAJÚ DO COLÔNIA
PAU BRASIL	MATERNIDADE ESTER GOMES	2544828	ITABUNA
PAU BRASIL	MATERNIDADE SANTA HELENA		ILHEUS
JUAZEIRO	HOSPITAL DOM MALAM	2430711	PETROLINA-PE
JUAZEIRO	MTERNIDADE DE JUAZEIRO		JUAZEIRO-BA

Tabela 3: Descrição de estabelecimentos de referência para urgência e emergência por Polo Base

POLO BASE	NOME DO ESTABELECIMENTO	CNES	MUNICÍPIO
EUCLIDES DA CUNHA	HOSPITAL PORTUGUÊS	2401231	EUCLIDES DA CUNHA
EUCLIDES DA CUNHA	UPA DR. ARISTIDES FREITAS DE QUEIROZ.	9130411	EUCLIDES DA CUNHA
PAULO AFONSO	HOSPITAL NAIR ALVES DE SOUZA	109266	PAULO AFONSO
PAULO AFONSO	HOSPITAL MUNICIPAL DE PAULO AFONSO	2549905	PAULO AFONSO
RIBEIRA DO POMBAL	UNIDADE DE PRONTO ATENDIMENTO		RIBEIRA DO POMBAL
RIBEIRA DO POMBAL	HOSPITAL GERAL SANTA TEREZA	2799790	RIBEIRA DO POMBAL
IBOTIRAMA	HOSPITAL DO OESTE	3972925	BARREIRAS
IBOTIRAMA	HOSPITAL REGIONAL DO VELHO CHICO		IBOTIRAMA
ILHEUS	HOSPITAL REGIONAL COSTA DO CACAU	9388133	ILHEUS
ILHEUS	HOSPITAL PEDIATRICO VIDA MEMORIAL	2416336	ILHEUS
PORTO SEGURO	HOSPITAL REGINAL LUIZ EDURDO MAGALHÃES	2802090	PORTO SEGURO
SANTA CRUZ CABRÁLIA	HOSPITAL PROFESSOR MARIA DE MAGALHÃES NETO	2510782	FEIRA DE SANTANA
PORTO SEGURO	UPA UNIDADE DE PRONTO ATENDIMENTO	7077149	PORTO SEGURO
ITAMARAJU	HOSPITAL MUNICIPAL DE PRADO	2674513	PRADO
ITAMARAJU	UPA 24 HORAS	7126816	PRADO
ITAMARAJU	HOSPITAL MUNICIPAL DE ITAMARAJU	2556847	ITAMARAJU
ITAMARAJU	HOSPITAL MUNICIPAL DE TEIXEIRA FREITAS	2301318	TEIXEIRA DE FREITAS
ITAMARAJU	UMMI TEIXEIRA DE FREITAS	5005027	TEIXEIRA DE FREITAS
PAU BRASIL	HOSPITAL ARLETE MAGALHÃES	2508141	PAU BRASIL
PAU BRASIL	FUNDAÇÃO HOSPITALAR MATA ATLANTICA	2601710	CAMACAN
PAU BRASIL	HOSPITAL DE BASE LUIS EDUARDO MAGALHÃES	2385171	ITABUNA
PAU BRASIL	HOSPITAL RUY BOMFIM PACHECO	2414074	ITAJÚ DO COLÔNIA
PAU BRASIL	HOSPITAL MANOEL NOVAIS	2525569	ITABUNA
JUAZEIRO	HOSPITAL REGIONAL		JUAZEIRO-BA
JUAZEIRO	HOSPITAL DE TRAUMAS		JUAZEIRO-BA

Quadro 18: Estabelecimentos habilitados e com possibilidade de habilitação do Incentivo para Atenção Especializada aos povos Indígenas – IAEPI

Estabelecimento	Habilitado	Possibilidade de habilitar			
		2024	2025	2026	2027
Policlínica Regional de Saúde em Serrinha	NÃO				X
Hospital Regional do Velho Chico	NÃO	X			
CAPS I Centro de Atenção Psicossocial de Ibotirama	NÃO	X			
CEO I Centro de Especialidades Odontológicas Ibotirama	NÃO	X			
Laboratório Regional de Prótese Dentária Ibotirama	NÃO	X			
Hospital do Oeste	NÃO			X	
Policlínica Regional de Saúde em Barreiras	NÃO				X
Hospital Materno Infantil Doutor Joaquim Sampaio	NÃO	X			
CAPS IA de Ilhéus	NÃO		X		
CAPS AD Ilhéus	NÃO	X			
Centro de Especialidades Odontológicas Napoleão Marques	NÃO				X
Hospital Regional Costa do Cacaú	NÃO		X		
Hospital de Base Luís Eduardo Magalhães	NÃO			X	
Policlínica Regional de Saúde em Itabuna	NÃO				X
Policlínica Regional de Saúde em Ilhéus			X		
CAPS I Repensando de Portas Abertas	NÃO		X		
CEO Centro de Especialidades Odontológicas de Itamaraju	NÃO			X	
CEO I Prado	NÃO			X	
CAPS I Prado	NÃO		X		
Hospital Municipal do Prado	NÃO	X			
Policlínica Regional Região de Saúde de Teixeira de Freitas					X
Hospital Regional de Juazeiro	NÃO		X		
Policlínica Regional de Saúde em Juazeiro	NÃO				X
Hospital Arlete Magalhães	NÃO	X			
CAPS I Deputado Fábio Souto	NÃO		X		
Hospital Dr. Osvaldo Valverde	NÃO	X			

Hospital Nair Alves de Souza				X	
Hospital de Paulo Afonso	NÃO		X		
CAPS II Centro de Atenção Psicossocial em Saúde Mental Paulo Afonso	NÃO		X		
Policlínica Regional Região de Saúde de Paulo Afonso	NÃO				X
Hospital Regional Deputado Luís Eduardo Magalhaes	NÃO	X			
CAPS II Porto Seguro	NÃO		X		
CAPS IA Porto Seguro	NÃO		X		
CAPS AD Porto Seguro	NÃO		X		
CEO II Centro de Especialidades Odontológicas de Porto Seguro	NÃO				X
Centro de Atenção Psicossocial CAPS I Santa Cruz Cabralia	NÃO		X		
Hospital Professor José Maria de Magalhães Netto	NÃO	X			
Policlínica Regional de Saúde em Eunápolis	NÃO				X
Hospital Geral Santa Tereza	NÃO		X		
Policlínica Regional de Saúde em Ribeira do Pombal	NÃO				X
Hospital Português Unid Antônio Carlos Magalhaes	NÃO			X	
Hospital Estadual da Criança	NÃO		X		
Hospital Geral Clériston Andrade	NÃO	X			X
Hospital Universitário Professor Edgard Santos	NÃO				X
Hospital Geral Roberto Santos	NÃO				X
Hospital Ana Nery	NÃO				X
Hospital Estadual da Mulher	NÃO				X
Hospital Aristides Maltez	NÃO				X
Hospital Especializado Octávio Mangabeira	NÃO				X
Hospital Santo Antônio	NÃO				X
Hospital Martagão Gesteira	NÃO				X
Hospital Manoel Victorino	NÃO				X
Hospital do Subúrbio	NÃO				X

5.3. Gestão do Trabalho e Educação na Saúde

5.3.1 Força de Trabalho

Atualmente, a força de trabalho do DSEI-Ba é composta por 756 profissionais, sendo 5,42% servidores, 68,78% conveniados, 23,41% terceirizados e 2,38% provenientes de programas ou bolsas do governo federal, conforme Quadro 19 abaixo:

Quadro 19: Demonstrativo do quadro de recursos humano do DSEI Bahia.

Recurso Humano	Lotação				Vínculo empregatício				
	Quantidade Total	Polo Base tipo II	CASAI	Sede do DSEI	Servidor	Convênio	Terceirizado	Programas mais médicos e médicos pelo Brasil	Outro
Agente de portaria	1	1			1				
Agente de saúde pública	8	5		3	8				
Agente de vigilância	1			1	1				
Agente Indígena de Saneamento (AISAN)	85	85				85			
Agente Indígena de Saúde (AIS)	163	163				163			
Agente/assistente administrativo	5	3		2	5				
Analista de infraestrutura	2	2			2				
Apoiador (a) Técnico de Saneamento	1			1		1			
Apoiador (a) Técnico em Saúde	1			1		1			
Apoiador (a) CIEVS	1			1					1
Artífice de mecânica	1	1			1				
Assessor (a) Indígena I	2	2				2			
Assistente Social	11	10		1		11			
Atendente	2	1		1	2				

Auxiliar de saneamento	2	1		1	2			
Auxiliar de serviços gerais	26	22		4	4		22	
Auxiliar Saúde Bucal	23	23				23		
Cirurgião (ã) Dentista	27	26		1		27		
Contador (a)	1			1	1			
Enfermeiro (a)	54	46		8		54		
Enfermeiro (a) Jovem Indígena	1	1				1		
Engenheiro (a) Civil	3	1		2	1	2		
Engenheiro (a) Mecânico	1	1			1			
Farmacêutico (a)	9	8		1		9		
Gestor de Saneamento Ambiental	1			1		1		
Guarda de Endemias	3	2		1	3			
Laboratorista	2	1		1	2			
Médico (a)	24	24				7	17	
Motorista	103	97		6	4		99	
Nutricionista	6	5		1		6		
Psicólogo (a)	7	6		1		7		
Secretário (a) Executivo do CONDISI	1			1		1		
Técnico (a) de Edificações	3	3				3		
Técnico (a) de Enfermagem	111	104		7		111		
Técnico (a) de Saneamento	1	1				1		
Técnico (a) Eletrotécnico	4	4				4		
Tecnologista	1			1	1			
Visitador (a) sanitário	2	2			2			
Vigilante	56	51		5			56	

Fonte: DSEI-BA, 2023

Ressalta-se que, em relação a conveniada, os dados apresentados correspondem ao total de profissionais contratados até outubro de 2023, inclui ainda profissionais que se encontram afastados por licença médica e seus substitutos temporários.

Quadro 20: Demonstrativo do quadro de recursos humano em licença por motivo de saúde ou licença maternidade

Categoria profissional	Nº de profissionais afastados
AIS	3
Assistente social	2
Cirurgião dentista	2
Enfermeiro	1
Médico	1
Técnico de enfermagem	6
Total	15

Fonte: DSEI/BA, 20232

O quadro 21 mostra a distribuição de profissionais por EMSI e Polo Base.

Quadro 21: Demonstrativo da capacidade EMSI instalada por categoria profissional

Polo Base	Nº de Município da área de abrangência	nº de aldeias	População Total	Nº de EMSI	nº de médicos	nº de enfermeiros	nº de cirurgiões dentistas	nº de técnico de enfermagem	nº de ASB	nº de AIS	nº de AISA N
Euclides da Cunha	1	8	1203	1	1	1	1	4	1	6	6
Ibotirama	8	11	692	3	2	3	2	6	2	12	4
Ilhéus	4	41	6599	6	4	6	3	9	3	32	8
Itamaraju	4	21	2881	4	2	4	2	7	1	23	12
Juazeiro	3	4	2074	3	1	3	2	5	2	9	9
Pau Brasil	3	5	3483	4	2	3	3	9	3	20	8
Paulo Afonso	4	19	4391	4	2		3	9	3	18	11
Porto Seguro	4	23	10485	7	7	8	6	21	6	25	16
Ribeira do Pombal	1	11	2899	2	2	2	2	6	2	15	11
Total Geral	30*	143	34707	34	23	34	24	76	23	160	85

*Polos diferentes atendem mesmo município por questões territoriais (geográficas ou culturais)

Fonte: DSEI-BA, 2023

A partir da análise dos quadros acima, o DSEI Bahia apresenta no Quadro 22 abaixo o demonstrativo da necessidade de ampliação de recursos humanos necessários para os próximos 4 anos, podendo sofrer alteração a partir de grandes alterações da dinâmica territorial, perfil demográfico e epidemiológico.

Quadro 22: Demonstrativo da necessidade de ampliação de recursos humano do DSEI Bahia

Recurso Humano	Polo Base tipo I	Polo Base tipo II	CASAI	DSEI	Total	Programação			
						2024	2025	2026	2027
Agente Indígena de Saneamento (AISAN)		19			19	5	5	5	4
Agente Indígena de Saúde (AIS)		31			31	8	8	8	7
Antropólogo				1	1	1			
Apoiador (a) CIEVS				1	1	1			
Assistente Social			1		1	1			
Auxiliar Administrativo		9	4	15	28	28			
Auxiliar Saúde Bucal		14			14	6	3	3	2
Cirurgião (ã) Dentista		11			11	3	3	3	2
Educador Físico		9		1	10	5	5		
Enfermeiro (a)		3	5		8	8			
Engenheiro (a) civil				1	1	1			
Farmacêutico (a)		1	1	1	3	2	1		
Fisioterapeuta		9		1	10	3	3	2	2
Fonoaudiólogo (a)		9		1	10	2	2	3	3
Geólogo				1	1	1			
Médico (a)		13		1	14	13	1		
Nutricionista		4	1		5	5			
Psicólogo (a)		3	1		4	4			
Sanitarista				1	1		1		
Técnico de Enfermagem		37	12		49	18	11	10	10
Técnico eletrotécnico/ em saneamento/ de edificações				3	4	4			
Auxiliar de serviços gerais		43	4		47	5	42		
Contador				2	2	2			
Administrador				2	2	2			
Agente de portaria			2	2	4	4			
Fonte: DSEI-BA, 2023									

É importante destacar que o quadro acima demonstra a real necessidade do DSEI/BA, no entanto, observa-se que não houve consideração dessa necessidade na previsão orçamentária e na previsão do chamamento público em andamento, mantendo o mesmo quadro existente atualmente.

5.3.1. Qualificação profissional

Em relação a aprendizagem significativa dos processos e práticas do dia a dia dos serviços, visando à qualificação e aperfeiçoamento das ações realizadas e o desenvolvimento de pessoas para trabalhar na perspectiva de atuação no contexto intercultural, o Quadro 23 abaixo apresenta número de profissionais, por categoria, qualificados para atenção à saúde e interculturalidade, registrado nos anos de 2020 a 2023.

Quadro 23: Demonstrativo de profissionais qualificados no contexto intercultural e para o aperfeiçoamento em saúde no DSEI-Ba, 2020-2023

Categoria profissional	Ações educativas de qualificação para atuação em contexto intercultural				Ações educativas de aprimoramento do trabalho em saúde			
	2020	2021	2022	2023	2020	2021	2022	2023
Médico	1	2	3	3	17	13	12	13
Enfermeiro	16	23	46	24	46	55	52	55
Cirurgião dentista	3	7	18	23	20	22	20	26
Técnico de enfermagem	15	30	66	37	78	111	85	105
Auxiliar de saúde bucal	3	2	12	22	13	21	13	24
Agente indígena de saúde	2	18	78	35	67	143	117	163
Agente indígena de saneamento	0	7	26	8	16	67	53	86
Assistente social	3	3	6	8	7	7	9	12
Apoiador em saúde	1	1	1	1	1	1	1	1
Nutricionista	2	3	5	6	3	7	6	6
Farmacêutico	1	3	9	8	5	4	9	9
Psicólogo	2	2	5	7	2	6	6	8
Auxiliar indígena de mobilização	0	0	1	2	1	2	2	2
Secretário executivo do CONDISI	1	1	0	0	1	1	0	1
Técnica de Saneamento	0	0	3	3	2	7	5	8
Engenheiro Civil	0	1	0	0	0	1	0	2
Gestor de Sabeamento Ambiental	0	0	1	0	0	0	1	1
Total	50	103	280	187	279	468	391	522

Fonte: Planilhas SICONV, 2022

A partir dos dados apresentados pe possível observar que o ano de 2022 foi o que mais apresentou profissionais qualificados para atuação em contexto intercultural, enquanto que em 2023 houve maior número de profissionais qualificados no aprimoramento do trabalho em saúde, incluindo, em todos os anos, os profissionais ligados ao Serviço de Edificações e Saneamento Ambiental Indígena (SESANI).

Considerando o perfil epidemiológico atual e o objetivo principal previsto no PPA indígena, as ações de Educação Permanente em Saúde do DSEI Bahia estarão voltadas às condições crônicas não transmissíveis, doenças diarreicas ou de

veiculação hídrica e cuidados ao pré-natal e a criança indígena com vistas na redução da mortalidade infantil. É válido destacar também que ações voltadas ao manejo clínico de condições do adoecimento mental também se torna fundamental considerando as mudanças na dinâmica do território e processos de saúde. No entanto, por também considerar a dinamicidade do território indígena e sua constante mudança nas necessidades de saúde, não é possível prever, com exatidão, as capacitações que serão realizadas nos próximos 4 anos. Além disso, não há como planejar as ações de educação permanente em saúde sem a previsão orçamentária para tal atividade. Assim, o que se pretende realizar nos próximos 4 anos são atividades voltadas à necessidade levantada pelo território na sua atualidade. É apresentado no quadro 24 abaixo uma relação por área temática de ações de educação permanente a serem realizadas no período de 2024- 2027.

Quadro 24: Relação de capacitações

Capacitação	Ano
Ações educativas de qualificação para atuação em contexto intercultural	
Medicina Indígena - Polo Base Pau Brasil	2024
Medicina Indígena - Polo Base Ibotirama	2024
VI Web encontros - Interculturalidade em saúde	2024
VII Web encontros - Interculturalidade em saúde	2024
VIII Web encontros - Interculturalidade em saúde	2024
Medicina Indígena - Polo Base Itamaraju	2025
Medicina Indígena - Polo Base Euclides da Cunha	2025
Promoção ao uso de plantas medicinais e farmácia viva - Polo Base	2025
IX Web encontros - Interculturalidade em saúde	2025
X Web encontros - Interculturalidade em saúde	2025
XI Web encontros - Interculturalidade em saúde	2025
Medicina Indígena - Polo Base Ribeira do Pombal	2026
Medicina Indígena - Porto Seguro	2026
XII Web encontros - Interculturalidade em saúde	2026
XIII Web encontros - Interculturalidade em saúde	2026
XIV Web encontros - Interculturalidade em saúde	2026
Medicina Indígena - Ilhéus	2027
Medicina Indígena - sede DSEI	2027
XV Web encontros - Interculturalidade em saúde	2027
XVI Web encontros - Interculturalidade em saúde	2027
XVII Web encontros - Interculturalidade em saúde	2027
Ações educativas de aprimoramento do trabalho em saúde	
2º Encontro Formativo com Agentes Indígenas de Saúde - Temática: Território, práticas educativas e de cuidado para pessoas com diabetes mellitus e hipertensão arterial.	2024
Qualificação do cuidado a pessoas com doenças crônicas não transmissíveis (DCNT) e seus fatores de risco associados no âmbito da atenção primária à saúde	2024
Curso de atenção ao pré-natal de risco habitual e intercorrências clínicas obstétricas	2024
Atualização em AIDPI criança - Polo Base de Ilhéus	2024

Capacitação em AIDPI criança - DIASI	2024
Gestão em saúde indígena	2024
Capacitação em saúde bucal	2024
Gestão e Operação de Sistemas de Abastecimento de Água	2024
Acompanhamento e Fiscalização de Obras Públicas	2024
Projetos de Saneamento e Edificações na Saúde Indígena	2024
Gerenciamento de Resíduos Sólidos e Resíduos dos Serviços de Saúde	2024
3º Encontro Formativo com Agentes Indígenas de Saúde - Temática: Território, práticas educativas e de cuidado para pessoas com diabetes mellitus e hipertensão arterial.	2025
Capacitação em infecções sexualmente transmissíveis	2025
Capacitação em saúde da criança	2025
Curso básico de vigilância epidemiológica	2025
Curso de vigilância alimentar e nutricional	2025
Atualização em sala de vacina	2025
III formação em saúde mental	2025
Monitoramento da Qualidade da Água Indígena	2025
Formação Continuada para Agentes Indígenas de Saneamento	2025
Qualificação para Uso do SEI, Compras Net e OrçaFascil	2025
4º Encontro Formativo com Agentes Indígenas de Saúde - Temática: Território, práticas educativas e de cuidado para pessoas com diabetes mellitus e hipertensão arterial.	2026
Capacitação em saúde bucal	2026
Gestão em saúde indígena	2026
Atualização em AIDPI comunitário	2026
Capacitação em saúde da mulher	2026
Capacitação em saúde do idoso	2026
Capacitação em saúde do homem	2026
Atualização sobre manejo de doenças negligenciadas	2026
Sistema de Informação Geográfica, Elaboração de Mapas e Croquis	2026
Saúde Ambiental e Doenças Relacionadas ao Saneamento Ambiental Inadequado	2026
Gerenciamento de Resíduos Sólidos nas Aldeias	2026
5º Encontro Formativo com Agentes Indígenas de Saúde - Temática: Território, práticas educativas e de cuidado para pessoas com diabetes mellitus e hipertensão arterial.	2027
IV formação em saúde mental	2027
Curso de vigilância em saúde	2027
Atualização em manejo das doenças em eliminação	2027
Atualização em sala de vacina	2027
Capacitação em crescimento e desenvolvimento infantil	2027
Capacitação ampliada do serviço de 3ª referência/CASAI	2027
Capacitação ampliada do NASI	2027
Gerenciamento de Resíduos dos Serviços de Saúde	2027
Formação Continuada para Agentes Indígenas de Saneamento	2027
Gestão Ambiental em Territórios Indígenas	2027

5.4. Infraestrutura de saneamento:

Com relação aos serviços de saneamento básico, o DSEI Bahia ainda enfrenta muitos desafios para realizar obras, serviços e ações que venham a assegurar o acesso à água potável, soluções de esgotamento sanitário adequadas e manejo adequado de resíduos sólidos nas aldeias de abrangência do Distrito.

Quanto ao abastecimento de água, são considerados três tipos de infraestrutura:

I. Sob responsabilidade de outros prestadores de serviços, como a Empresa Baiana de Água e Saneamento (EMBASA) e os Serviços Autônomos de Água e Esgoto (SAAE); II. Sistemas implantados pela SESAI, FUNASA, Municípios ou outras instituições públicas como a Companhia de Desenvolvimento do Vale do São Francisco (CODEVASF) e a Companhia de Infraestrutura Hídrica e de Saneamento da Bahia (CERB), operados e mantidos com apoio do Distrito; e, III. Infraestruturas implantadas pela própria comunidade, que recebem apoio do Distrito na operação e manutenção.

Das 143 aldeias, 92 aldeias apresentam infraestruturas de abastecimento de água reconhecidas pelo Distrito. Vale ressaltar, que nem sempre essas instalações atendem com cobertura de 100% dos domicílios. E muitas delas apresentam demanda para requalificação da estrutura existente, seja referente a obras de reconstrução, adequações, ampliação, ou mesmo serviços de manutenção.

Cerca de 75% das aldeias com infraestrutura de água, são abastecidas de fontes subterrâneas, enquanto que em 25% a água é captada em mananciais superficiais. Nesse sentido, as tecnologias de tratamento da água vão variar conforme as condições dos mananciais. Para águas superficiais, os sistemas dispõem de filtros pressurizados ou lentos, além da etapa de desinfecção. Em sistemas para águas subterrâneas, salvo àqueles que necessitam de filtros para remoção de ferro e manganês, a grande maioria se apresenta com cloradores de pastilha para simples desinfecção. Apenas uma aldeia dispõe de equipamento gerador de cloro, que necessita ser alimentado com cloreto de sódio (sal de cozinha). Essa tecnologia vem sendo inclusive mais estudada e acompanhada pelo SESANI, no sentido de tornar o processo operacional de tratamento da água mais eficiente e seguro para os AISAN.

No entanto, apesar das estruturas implantadas para o tratamento da água, atualmente apenas 08 aldeias estão recebendo água tratada, visto que muitas estações de tratamento carecem de manutenções e insumos para restabelecer seu funcionamento.

Algumas manutenções vinham sendo realizadas ao longo de 2022 por meio do Contrato nº 19/2021 que vingou somente por 01(um) ano. Em agosto de 2023, o DSEI/BA firmou o Contrato nº 13/2023 com nova empresa, e espera realizar adequações necessárias para qualificar o abastecimento de água nas aldeias.

Por outro lado, aldeias que ainda não dispõem de infraestrutura estão com previsão de abastecimento provisório por meio de contrato de caminhões pipa.

Quanto aos serviços de esgotamento sanitário, os desafios são ainda maiores. Somente 08 aldeias dispõem de redes coletoras de esgoto. Somente um sistema de esgotamento sanitário é operado e mantido pelo Distrito. Outro é de responsabilidade do município, enquanto que os demais são sistemas da EMBASA.

Apesar de não ter sido realizado ainda um diagnóstico mais aprofundado, as informações das bases indicam que a grande maioria das aldeias dispõe de soluções individuais de esgotamento sanitário com fossas do tipo rudimentar.

Com relação ao manejo de resíduos sólidos, o Distrito não dispõe de informações qualificadas quanto à prática de compostagem ou reaproveitamento de resíduos para alimentação animal. Porém é expressivo o número de aldeias que realizam a queima dos resíduos sólidos. Tal fato justifica-se pela carência dos serviços públicos de coleta e transporte de resíduos pelo município. Somente em 50 aldeias, são coletados os resíduos, e nem sempre os serviços de coleta contemplam todo o território da aldeia.

Os Quadros 25, 26 e 27, a seguir, retratam um pouco a realidade quanto ao abastecimento de água, esgotamento sanitário e manejo de resíduos sólidos nas aldeias do DSEI/BA.

Quadro 25: Caracterização das aldeias sobre infraestrutura de saneamento

Polo Base	Nº de Aldeias	Nº de aldeias com coleta de Resíduos pela prefeitura	Nº de aldeias que destinam seus resíduos orgânicos para compostagem ou alimentação animal	Nº de aldeias que realizam a queima de resíduos na aldeia	Nº de aldeias com infraestrutura de água	Nº de aldeias com Esgotamento Sanitário adequado
Euclides da Cunha	08	01	S/I	08	08	01*
Ibotirama	12	03*	S/I	10	07*	00
Ilhéus	40	04	S/I	37	13*	03
Itamaraju	21	05	S/I	21	13*	00
Juazeiro	03	01*	S/I	03	03* ^o	S/I
Pau Brasil	05	01*	S/I	05	03* ^o	01*
Paulo Afonso	19	11	S/I	04	14 ^o	01*
Porto Seguro	24	14	S/I	24	20 ^o	02
Ribeira do Pombal	11	10	S/I	01	11	00
DSEI/BA	143	50	S/I	113	92	08

*Somente parte da aldeia é atendida. S/I – Sem informação qualificada. Identifica que alguma aldeia está com o sistema desativado por problemas na captação.

Quadro 26: Tecnologias de tratamento de água mais utilizada

Polo Base	Nº de Aldeias com infraestrutura de água	Nº de aldeias sem tecnologia de tratamento implantada	Nº de aldeias com clorador	Nº de aldeias com filtração	Nº de aldeias que são atendidas por concessionária	Sem Informação	Tratamento em operação**
Euclides da Cunha	08	00	08	00	00	-	00
Ibotirama	07	00	05	00	03	-	02*
Ilhéus	13	03	04	02	04	-	04*
Itamaraju	13	01	11	02	00	-	00
Juazeiro	03	01*	01	01*	01*	02	00
Pau Brasil	03	02*	01*	00	01*	01	01*
Paulo Afonso	14	01*	05	05	00	02	00
Porto Seguro	20	01	15	00	02	01	02
Ribeira do Pombal	11	00	11	00	00	00	00
DSEI/BA	92	08	61	10	11	06	09

*Somente parte da aldeia é atendida. S/I – Sem Informação qualificada. **Por ausência de insumos ou manutenção nas estações de tratamento de água.

Quadro 27: Tecnologias de tratamento e disposição final de esgotamento mais utilizada

Polo Base	Nº de Aldeias	Nº de aldeias com fossa séptica e sumidouro	Nº de aldeias com tanque de evapotranspiração	Nº de aldeias com fossas rudimentares	Nº de aldeias atendidas por concessionária	Nº de aldeias corpos hídricos
Euclides da Cunha	08	S/I	S/I	08	00	S/I
Ibotirama	12	S/I	S/I	12	00	S/I
Ilhéus	40	S/I	S/I	37	03	S/I
Itamaraju	21	S/I	S/I	21	00	S/I
Juazeiro	03	S/I	S/I	S/I	00	S/I
Pau Brasil	5	S/I	S/I	S/I	01*	S/I
Paulo Afonso	19	S/I	S/I	13	00	S/I
Porto Seguro	24	S/I	S/I	S/I	02	S/I
Ribeira do Pombal	11	S/I	S/I	11	00	S/I
DSEI/BA	143	S/I	S/I	102	06*	S/I

*Somente parte da aldeia é atendida. S/I – Sem Informação qualificada

Diante realidade exposta e considerando o déficit de acesso aos serviços de abastecimento de água e esgotamento sanitário, o Anexo deste PDSI apresenta a relação completa de demandas por implantação e ampliação de sistemas de abastecimento de água e esgotamento sanitário levantadas pelo Serviço de Edificações e Saneamento Ambiental Indígena (SESANI) após discussões prévias com os Conselhos Locais de Saúde Indígena. Levando em consideração a capacidade institucional e organizacional do Distrito, foram estabelecidos critérios de priorização

para definir a relação de obras previstas para o período de 2024 a 2027, as quais se encontram apresentadas nos Quadros 28, 29 e 30 a seguir.

Quadro 28: Previsão de implantação de novas infraestruturas de abastecimento de água por aldeia 2024 a 2027.

Item	Polo Base	Aldeia	Observações	Ano de Previsão de Conclusão
1	Pau Brasil	Água Vermelha	SAA	2024
2	Pau Brasil	Água Vermelha / Ourinho	SAA	2024
3	Itamaraju	Monte Dourado	SAC Chafariz	2024
4	Itamaraju	Tibá	SAC Chafariz	2024
5	Itamaraju	Alegria Nova	SAC Chafariz	2024
6	Itamaraju	Renascer	SAC Chafariz	2024
7	Juazeiro	Pambu / Ibozinho	SAA	2025
8	Ilhéus	Acuípe do Meio II	SAC Chafariz	2025
9	Ilhéus	Acuípe do Meio I / Fura Couro	SAC Chafariz	2025
10	Ilhéus	Acuípe de Baixo I	SAC Chafariz	2025
11	Ilhéus	Santana I	SAC Chafariz	2025
12	Pau Brasil	Panelão	SAA	2025
13	Pau Brasil	Caramuru / Selva de Pedra	SAA	2025
14	Ilhéus	Mamão	SAC Chafariz	2027
15	Ilhéus	Cururutinga	SAC Chafariz	2027
16	Ilhéus	Acuípe de Cima	SAC Chafariz	2027
17	Ilhéus	Curupitanga	SAC Chafariz	2027

Quadro 29: Previsão de reforma, reconstrução e/ou ampliação de infraestruturas de abastecimento de água existentes por aldeia.

Item	Polo Base	Aldeia	Observações	Ano de Previsão de Conclusão
1	Ilhéus	Itapuã	Ampliação de SAC para SAA	2024
2	Ilhéus	Águas de Olivença	Ampliação de SAC para SAA	2024
3	Ibotirama	Tuxá Kionahá	Ampliação de SAC para SAA	2024
4	Porto Seguro	Boca da Mata	Reconstrução de SAA e Ampliação de rede	2024
5	Itamaraju	Pequi	Ampliação de SAC para SAA	2024
6	Ilhéus	Campo do São Pedro	Ampliação de SAC para SAA	2024
7	Pau Brasil	Bahetá	Reconstrução de SAA e Ampliação de rede	2024
8	Porto Seguro	Aldeia Velha	Reconstrução de SAA e Ampliação de rede	2025
9	Pau Brasil	Caramuru / Toicinho	Reconstrução de SAA e Ampliação de rede	2025
10	Euclides da Cunha	Massacará	Reconstrução de SAA e Ampliação de rede	2026

Item	Polo Base	Aldeia	Observações	Ano de Previsão de Conclusão
11	Ribeira do Pombal	Mirandela	Reconstrução de SAA e Ampliação de rede	2027
12	Porto Seguro	Agricultura	Reconstrução de SAA e Ampliação de rede	2027

Quadro 30: Previsão de sistema de esgotamento sanitário por aldeia

Item	Polo Base	Aldeia	Observações	Ano de Previsão de Conclusão
1	Euclides da Cunha	Massacará	Recuperação e Ampliação SES	2025
2	Juazeiro	Pambu	Implantação de MSD	2027
3	Juazeiro	Altamira	Implantação de MSD	2027
4	Juazeiro	Camixá	Implantação de MSD	2027
5	Paulo Afonso	Tuxá Mãe	Ampliação SES	2027
6	Paulo Afonso	Truká Tupã	Implantação de MSD	2027

Tendo em vista o número representativo de demandas, o Distrito vem também buscando articulações interinstitucionais para execução de obras com vistas a ampliar o acesso à água potável no território de abrangência do DSEI. Algumas ações já vêm sendo desenvolvidas pela Companhia de Desenvolvimento e Ação Regional da Bahia (CAR) e pela Companhia de Infraestrutura Hídrica e de Saneamento da Bahia (CERB), esta última parceira em potencial para expectativa de superação das metas estabelecidas, se concretizadas as ações que vêm sendo articulada

Quadro 31: Situação de contratos de prestação de serviços e previsões

Item	Descrição do Serviço	Situação	Observações/Justificativa
1	Serviços de manutenção do Sistema de Abastecimento de Água (SAA) e Sistema de Esgotamento Sanitário (SES).	Contrato 13/2023. Vigência: 22/08/2024. (Prorrogável por até 10 anos).	Processo nº 25043.000941/2022- 91
2	Serviço de transporte e abastecimento de água potável através de caminhão pipa.	Edital publicado. Licitação prevista para ocorrer dia 05/12/2023.	Processo nº 25043.000053/2023- 50
3	Serviço de coleta, transporte e destinação final de resíduos de serviços de saúde gerados pelo Distrito Sanitário Especial Indígena Bahia - DSEI/BA.	Contrato nº 05/2021 Vigência: 14/06/2024	Processo nº 25043.000339/2021- 73

Quadro 32: Previsão de aquisições

Item	Descrição das Aquisições (Bens, Materiais, etc)	Situação	Observações/Justificativa
1	Aquisição de materiais de saneamento e construção para os serviços realizados pelos Agentes Indígenas de Saneamento (AISAN).	ARP Vigentes: 1/2023, 2/2023, 3/2023, 4/2023, 5/2023, 6/2023, 7/2023, 8/2023, 9/2023, 10/2023, 11/2023, 12/2023. Vigência: 23/01/2024	Processo nº 25043.000516/2021-11
2	Aquisição de insumos para o tratamento da água de sistemas de abastecimento em aldeias indígenas.	Elaboração do Termo de Referência e instrução processual.	Processo nº 25043.000779/2023-92
3	Aquisição de Materiais para o Monitoramento da Qualidade da Água em aldeias Indígenas (MQAI).	Elaboração do Termo de Referência e instrução processual.	Processo nº 25043.000822/2022-39
4	Aquisição de Materiais de Gerenciamento de Resíduos Sólidos (GRS).	Elaboração do Termo de Referência e instrução processual.	Processo nº 25043.000797/2022-93
5	Aquisição de compra de materiais permanentes para ações realizadas pelos técnicos dos SESANI/BA.	Elaboração do Termo de Referência e instrução processual.	Processo nº 25043.000790/2022-71
6	Aquisição de bombas submersas, centrífugas e quadros de comando para os sistemas de abastecimento de água do DSEI/BA.	Elaboração do Termo de Referência e instrução processual.	Processo nº 25043.000750/2022-20

5.5. Meio de transporte

Quadro 33: Demonstrativo do acesso ao território indígena do DSEI-B

POLO BASE	ALDEIA	DISTANCIA (KM)	TEMPO DE DESLOCAMENTO	TIPO DE ESTRADA PREDOMINANTE	TRANSPORTE
Euclides da Cunha	Massacará	36	50 min	estrada de chão	Terrestre
	Saco das Covas	39	60 min	estrada de chão	Terrestre
	Icó	37	60 min	estrada de chão	Terrestre
	Outra Banda	38	60 min	estrada de chão	Terrestre
	Baixa da Ovelha	33	40 min	estrada de chão	Terrestre
	Ilha	35	40 min	estrada de chão	Terrestre
	Lagoa Seca	37	60 min	estrada de chão	Terrestre
	Várzea	38	60 min	estrada de chão	Terrestre
Ibotirama	Morrinhos	12	20min	sem pavimentação	Terrestre
	Kiriri de Barreiras	215	2h e 30min	Pavimentada	Terrestre
	Benfica	280	3h e 30min	sem pavimentação	Terrestre
	Jenipapeiro	430	5h	Pavimentada	Terrestre
	Itaim	6	10min	Pavimentada	Terrestre
	Pankarú Passagem	3	5min	Pavimentada	Terrestre
	Tuxá Kionahá	22	30min	sem pavimentação	Terrestre
	Payaya	325	4h	Pavimentada	Terrestre
	Vargem Alegre	50	1h e 20min	sem pavimentação	Terrestre
	Indualhá	25	30min	sem pavimentação	Terrestre
	Lagoa Bonita	45	1h e 10min	sem pavimentação	Terrestre
	Porcos	340		sem pavimentação	Terrestre
	Ilhéus	Sapucaieira I	42	01h:25min	Estrada de terra
Sapucaieira II		39	01h:20min	Estrada de terra	Terrestre
Acuipe do Meio I		40	01h:10min	Asfalto	Terrestre
Acuipe do Meio II		42	01h:20min	Asfalto	Terrestre
	Acuipe de Cima	44	01h:20min	Estrada de terra	Terrestre
	Itapuã	32	55min	Asfalto	Terrestre
	Águas de Olivença	35	50min	Asfalto	Terrestre
	Serra do padeiro	80,5	01h:00min	Asfalto	Terrestre
	Serra das trempes 2	115	01h:45min	Asfalto	Terrestre
	Santana 1	61	01h:25min	Estrada de terra	Terrestre
	Santana 2	63	01h:20min	Estrada de terra	Terrestre
	Santana Tamandaré	53	01h:15min	Estrada de terra	Terrestre
	Santaninha	65	01h:30min	Estrada de terra	Terrestre
	Pea Pe	75	01h:45min	Estrada de terra	Terrestre
	Serra das	75	01h:45min	Estrada de terra	Terrestre

	Trepes 1				
	Nova Vida	133	1h:40min	Asfalto	Terrestre
	Olivença Alexsandra	19	40min	Asfalto	Terrestre
	Olivença Edinaldo	22	40min	Asfalto	Terrestre
	Olivença Gerbson	23	40min	Asfalto	Terrestre
	Igalha	22	40min	Asfalto	Terrestre
	Tukum	17	35min	Asfalto	Terrestre
	Campo de São Pedro	24	45min	Asfalto	Terrestre
	Parque de Olivença	14	40min	Asfalto	Terrestre
	Acuipe de Baixo I	49	01h:10min	Asfalto	Terrestre
	Acuipe de Baixo II	48	01h:15min	Asfalto	Terrestre
	Tupã	47	01h:00min	Asfalto	Terrestre
	Mamão	52	01h:25min	Asfalto	Terrestre
	Gravatá	34	01h:00min	Asfalto	Terrestre
	Maruim	62	01h:30min	Asfalto	Terrestre
	Serra do Serrote	106	01h:45min	Estrada de terra	Terrestre
	Cururutinga	42	01h:00min	Estrada de terra	Terrestre
	Serra negra	38	01h:10min	Estrada de terra	Terrestre
	Sirihya	24,5	50min	Asfalto	Terrestre
	Jairy	30	55min	Asfalto	Terrestre
	Taba jayri	31	55min	Asfalto	Terrestre
	Curupitanga	33	50min	Asfalto	Terrestre
Itamaraju	Trevo do Parque	20	20 a 30 minutos	asfalto	Terrestre
	Jitaí	45	45 min	Asfalto e estrada de chão	Terrestre
	Pé do Monte	40	40 min	Asfalto	Terrestre
	Aldeia Nova	45	45 min a 50 min	Asfalto e estrada de chão	Terrestre
	Guaxuma	48	45 min a 50 min	Asfalto	Terrestre
	Nova Esperança	45	45 min a 50 min	Asfalto	Terrestre
	Corumbauzi nho	70	1h e 30 min	Estrada de chão	Terrestre
	Tawá	75	1h e 30 min	Estrada de chão	Terrestre
	Água Belas	70	1h e 30 min	Estrada de chão	Terrestre
	Craveiro	70	1h e 30 min	Estrada de chão	Terrestre
	Canto da Mata	75	1h e 30 min	Estrada de chão	Terrestre
	Monte Dourado	40	50 min a 1h	Estrada de chão	Terrestre
	Alegria Nova	56	1h	Estrada de chão	Terrestre
	Mucugê	65	1h e 30 min	Estrada de chão	Terrestre
	Gurita	105	1h e 45min a 2h	Estrada de chão	Terrestre
	Tibá	100	1h e 45min a 2h	Estrada de chão	Terrestre
	Pequi	90	1h e 45min a 2h	Estrada de chão	Terrestre
	Cahy	105	1h e 45min a 2h	Estrada de chão	Terrestre
Dois Irmãos	100	1h e 45min a 2h	Estrada de chão	Terrestre	
Renascer	100	1h e 45min a 2h	Asfalto/estrada de	Terrestre	

				chão	
Juazeiro	Pambu	20	50 min	estrada de chão	Terrestre
	Pambu C	18	50 minutos	estrada de chão	Terrestre
	Altamira	110	1h:30min	Asfalto	Terrestre
	Camixá	60	50 min	Asfalto	Terrestre
	Batida	42	50min	asfalto/terra	Terrestre
	Baixa das Pedras	50	50min	asfalto/terra	Terrestre
	Quixaba	28	40min	asfalto/terra	Terrestre
	Chico	60	1h	terra/barro	Terrestre
	Kariri-Xocó	11	20min	asfalto	Terrestre
	Brejo do Burgo	42	1h	terra/cascalho	Terrestre
	Serrota	36	50min	terra/cascalho	Terrestre
	Cerquinha	45	1h	terra/cascalho	Terrestre
	Truká-Tupan	8	20min	terra/cascalho	Terrestre
	Tuxá	0	0	cidade	Terrestre
Paulo Afonso	Atikum NV. NA. N.Atikum	12	15min	asfalto	Terrestre
	Atikum Bento I	25	30min	asfalto	Terrestre
	Pankarare Rodelas	25	30min	asfalto	Terrestre
	Neo Pankarare	25	30min	asfalto	Terrestre
	Nova Pankarare(Kambiuá Filha e Kambiwá Reviver)	10	15min	asfalto	Terrestre
	TUXI	90	1h:15min	asfalto/terra	Terrestre
Pau Brasil	Água Vermelha	32	1 hora	Estrada de chão (relevo acidentado)	Terrestre
	Ourinho	15	40 minutos	Paralelepipedo (relevo)	Terrestre
	Taquarí	13 km	20 minutos	Estrada de chão (relevo acidentado)	Terrestre
	Rio Pardo	36 km	1h:15min	Estrada de chão	Terrestre
	Caramuru	0 km	0	Estrada de chão	Terrestre
	Panelão 1	7 km	10min	Estrada de chão	Terrestre
	Panelão 2	10 km	15min	Estrada de chão	Terrestre
	Corrego do Cedro	7 km	15min	Estrada de chão	Terrestre
	Braço da Dúvida	20 km	40min	Estrada de chão	Terrestre
	Alegrias	28 km	1h:30min	Estrada de chão (relevo acidentado)	Terrestre
	Baheta	14 km	25min	Estrada de chão	Terrestre
	Os 25	27 km	1h:10min	Estrada de chão	Terrestre
	Parque dos Rios	0 km	0	Estrada de chão	Terrestre
	Serrana	30 km	1h:40min	Estrada de chão	Terrestre
Porto Seguro	Barra Velha (centro)	315	03h:00min	Asfalto 124 km/Terra 51 km	Terrestre
	Campo do	12	00:45min		Terrestre

	Boi				
	Pará	6	00:30min		Terrestre
	Bugigão	5	00:20min		Terrestre
	Xandó	7	00:25min		Terrestre
	Boca da Mata	279	03h:00min	Asfalto 124 km/Terra 24 km	Terrestre
	Caciana	269		Asfalto 124 km/Terra 29 km	Terrestre
	Meio da Mata	250		Asfalto 124 km/Terra 38 km	Terrestre
	Imbiriba	80	02h:00min	Asfalto 54 km/Terra 25 km/ Rio 200 Mt	Terrestre
	Aldeia Velha	30	01h:00min	Asfalto 24/ Rio 200 Mt	Terrestre
	Juerana	34	00:40min	Asfalto 8 km/ Terra 10	Terrestre
	Jaqueira	20	00:30min	Asfalto 8 Km / Terra 03km	Terrestre
	Mira Pé	20	00:30min	Asfalto 12Km / Terra 01km	Terrestre
	Encanto da Patioba	150	2h:00mm		Terrestre
	Patiburi	450	3h:30min	Asfalto 136Km / Terra 62km	Terrestre
	Mata Medonha	100	1h:40min	Asfalto 48 Terra 9/ 1km Rio	Terrestre
	Coroa Vermelha	36	00:30min	Zona urbana	Terrestre
	Nova Coroa	100 mts	00:05min	Zona urbana	Terrestre
	Agricultura	18	00:15min	Asfalto 03 KmTerra 12 Km	Terrestre
	Aroeira	20	00:20min	Asfalto 03 Km Terra 12Km	Terrestre
	Itaporoca	600 mts	00:10min	Zona urbano	Terrestre
	Araticum	56	1h:00min	Asfalto 28km Terra 2Km/Rio 1	Terrestre
	Novos Guerreiros	8	00:20min	Asfalto 14 km	Terrestre
	Thi Kamaiwra	1	00:10min	1 km Terra	Terrestre
Ribeira do Pombal	Araçá	30 km	60min	Estrada de chão	Terrestre
	Baixa da Cangalha	32 km	60min	Estrada de chão	Terrestre
	Baixa do Juá	29 km	60min	Estrada de chão	Terrestre
	Cajazeira	33 km	1h e 10min	Estrada de chão e afaltada	Terrestre
	Lagoa Grande	35km	1h e 20min	Estrada de chão e afaltada	Terrestre
	Segredo	30 km	60min	Estrada de chão	Terrestre
	Gado Velhaco	28 km	50min	Estrada de chão	Terrestre
	12	41km	1h e 30min	Estrada de chão e afaltada	Terrestre
	Marcação	36 km	1h e 30min	Estrada de chão e afaltada	Terrestre
	Mirandela	35 km	1h e 20min	Estrada de chão	Terrestre
	Pau Ferro	36 km	1h e 30min	Estrada de chão	Terrestre

	Tuxá	43 km	1h e 50min	Estrada de chão	Terrestre
	Cru	65 km	2h:00min	Estrada de chão	Terrestre

Quadro 34 : Caracterização do acesso às aldeias por tipo de transporte no DSEI

Meios de Acesso às aldeias indígenas	Número de aldeias	Percentual de aldeias
Fluvial	0	0%
Terrestre	143	100%
Aéreo	0	0%

Quadro 35: Número de equipamentos de transporte por tipo

Item	Tipo	Quantidade	Previsão Anual da necessidade
1	Voadeira	0	0
2	Barco	0	1
3	Motor de popa xx Hp	0	1
4	Picape	110 (63 oficiais indo para leilão)	60
5	Van	1	2
6	Carro passeio	1	5
7	Utilitário (SUV)	0	0
8	Outro (motocicleta)	0	20

5.6. Insumos e recursos para execução das ações de saúde

Quadro 36: Apresentação de contratos logístico vigentes no DSEI

Contrato logístico atual	Período de vigência	Observações/Justificativa
Aquisição de medicamentos	2023/2024	Valor estimado em 1.314.726,70 R\$
Aquisição de equipamentos odontológicos	2023/2024	Valor estimado em R 783.228,27 R\$
Contratação de empresa para prestação de serviços de manutenção, preventiva e corretiva, dos equipamentos odontológicos	2023/2024	Valor estimado em 146.349,11 R\$
Aquisição de materiais de consumo odontológicos e instrumentais	2023/2024	Valor estimado em 270.000,00 R\$
Aquisição de Material Médico Hospitalar	2023/2024	Valor estimado em 470.000,00 R\$
Prestação de serviço de descarte de resíduo de classe B e E	2023/2026	Valor estimado em 16.000,00 R\$

Quadro 37: Previsão de novos contratos logísticos no DSEI.

Previsão de Novos contratos	Ano previsto	Observações/Justificativa
Aquisição de medicamentos	2024	Atender as demandas de medicação do DSEI-Ba Valor estimado em 1.680.861,59
Aquisição de medicamentos	2025	Atender as demandas de medicação do DSEI-Ba Valor estimado em 2.000.000,00
Aquisição de medicamentos	2026	Atender as demandas de medicação do DSEI-Ba Valor estimado em 2.304.000,00
Aquisição de medicamentos	2027	Atender as demandas de medicação do DSEI-Ba Valor estimado em 2.764,80
Aquisição de Material Médico Hospitalar	2024	Atender as demandas de Material Médico Hospitalar MMH do DSEI-Ba Valor estimado em 945.861,59 R\$
Aquisição de Material Médico Hospitalar	2025	Atender as demandas de Material Médico Hospitalar MMH do DSEI-Ba Valor estimado em 1.135.033,90 R\$
Aquisição de Material Médico Hospitalar	2026	Atender as demandas de Material Médico Hospitalar MMH do DSEI-Ba Valor estimado em 1.362.040,68 R\$
Aquisição de Material Médico Hospitalar	2027	Atender as demandas de Material Médico Hospitalar MMH do DSEI-Ba Valor estimado em 1.634.448,82
Aquisição de veículo com estrutura de consultório	2024	Uma unidade para Ibotirama, estimado em 997.900,00 R\$
Aquisição de veículo com estrutura de consultório	2025	Uma unidade para Ilhéus, estimado em 997.900,00 R\$
Aquisição de veículo com estrutura de consultório	2026	Uma para Porto Seguro, estimado em 997.900,00 R\$
Contratação de empresa especializada em serviço gráfico colorido	2024	Material para educação em saúde, estimado em 95.000 R\$
Aquisição de equipamento médico hospitalar	2024	Estimado em 559.942,00 R\$

Aquisição de equipamento médico hospitalar	2026	Estimado em 559.942,00 R\$
Aquisição de Itens para educação em saúde no territórios	2024	Estimado em 528.122,70 R\$
Aluguel de espaço físico para instalação da casa de apoio à saúde da Bahia	2024	Estimado em 150.000,00 R\$
Aluguel de espaço físico para instalação da casa de apoio à saúde da Bahia	2025	Estimado em 150.000,00 R\$
Aluguel de espaço físico para instalação da casa de apoio à saúde da Bahia	2026	Estimado em 150.000,00 R\$
Aluguel de espaço físico para instalação da casa de apoio à saúde da Bahia	2027	Estimado em 150.000,00 R\$
Manutenção de equipamento odontológico	2024	Estimado em 176.000,00 R\$
Manutenção de equipamento odontológico	2025	Estimado em 211.200,00 R\$
Manutenção de equipamento odontológico	2026	Estimado em 231.200,00 R\$
Manutenção de equipamento odontológico	2027	Estimado em 277.440,00 R\$
Contratação de empresa especializada no serviço de refeições prontas para serem distribuídas na CASA/BA	2024	Estimado em 277.200,00 R\$
Aquisição de Equipamento Odontológico	2024	Estimado em 783.000,00 R\$
Aquisição de Equipamento Odontológico	2025	Estimado em 939.600,00 R\$
Aquisição de Equipamento Odontológico	2026	Estimado em 1.127.520,00 R\$
Aquisição de Equipamento Odontológico	2027	Estimado em 1.353.024,00 R\$
Aquisição de materiais e instrumentais odontológicos	2024	Estimado em 826.061,86 R\$
Aquisição de materiais e instrumentais odontológicos	2025	Estimado em 991.274,23 R\$
Aquisição de materiais e instrumentais odontológicos	2026	Estimado em 1.189.529,07 R\$
Aquisição de materiais e instrumentais odontológicos	2027	Estimado em 1.427.434,89 R\$
Aquisição de Kits higiene Bucal	2024	Estimado em 124.666,00 R\$
Aquisição de Kits higiene Bucal	2025	Estimado em 149.559,20 R\$
Aquisição de Kits higiene Bucal	2026	Estimado em 179.519,04 R\$
Aquisição de Kits higiene Bucal	2027	Estimado em 215.422,84 R\$

5.7. Controle Social

Os Conselhos Locais de Saúde Indígena – CLSI dos Povos Atikum, Tumbalalá e Truká do Polo Base – PB de Juazeiro; dos Povos Atikum, Kantaruré, Pankararé, Tuxá, Truká Tupan, Xukuru-kariri do Polo Base de Paulo Afonso; do Povo Kiriri do Polo Base de Ribeira do Pombal; do Povo Kaimbé do Polo Base de Euclides da Cunha;

dos Povos Átikum, Fulni-ô, Kiriri, Kapinawá, Payayá, Pankaru, Tuxá e Xakriabá do Polo base de Ibotirama; dos Povos Tupinambá e Pataxó Hã-hã-hãe do Polo Base de Ilhéus; do Povo Pataxó Hã-hã-hãe do Polo Base de Pau Brasil; dos Povos Pataxó e Tupinambá do Polo Base de Porto Seguro e dos Povos Pataxó e Pataxó Hã-hã-hãe do Polo Base de Itamaraju, foram criados em consonância com as propostas, diretrizes e políticas estabelecidas pela Lei nº 9.836, de 23 de setembro de 1999, que dispõe sobre o Subsistema de Atenção à Saúde Indígena do SUS - SasiSUS, instituído nos termos da Lei nº 8.142, de 28 de dezembro de 1990 e da Resolução CNS/MS nº 453, de 10 de maio de 2012 e Portaria Ministerial GM/MS nº 755, de 18 de abril de 2012, sendo um órgão colegiado, propositivo, analítico e consultivo de natureza permanente para o exercício de controle social das ações de saúde indígena no âmbito das 143 Aldeias/Comunidades Indígenas vinculadas jurídica e administrativamente aos Polos Base de Juazeiro, Paulo Afonso, Ribeira do Pombal, Euclides da Cunha, Ibotirama, Ilhéus, Pau Brasil, Porto Seguro e Itamaraju, abrangendo 30 municípios do Distrito Sanitário Especial Indígena da Bahia, tendo sua sede na cidade de Salvador.

O Conselho Distrital de Saúde Indígena da Bahia – CONDISI- BA, foi criado em consonância com as diretrizes, propostas e políticas estabelecidas pela Lei nº 9836, de 23 de setembro de 1999, a qual dispõe sobre o Subsistema de Atenção à Saúde Indígena

- SasiSUS, instituído nos termos da Lei nº 8.142, de 28 de dezembro de 1990, e da Resolução CNS/MS nº 453, de 10 de maio de 2012 e Portaria Ministerial nº 755, de 18 de abril de 2012, sendo um órgão colegiado, deliberativo e de natureza permanente para o exercício do Controle Social das Ações de Saúde Indígena, vinculado jurídica e administrativamente ao Distrito Sanitário Especial Indígena da Bahia – DSEI/BA. A participação dos indígenas nos órgãos colegiados de formulação, acompanhamento e avaliação das políticas públicas de saúde ocorre com a seguinte organização: são 09 Conselhos Locais de Saúde Indígena, com um total de 210 representantes do segmento dos usuários indígenas. O Conselho Distrital de Saúde Indígena – CONDISI/BA, é composto por 18 representantes do segmento dos usuários; com 09 representantes do segmento dos trabalhadores e 09 representantes do segmento Gestor/Prestador no total de 36 membros.

A seguir, apresenta-se os quadros demonstrativos com o número de representantes de cada conselho e necessidades do aumento no número de vagas, assim como as atividades programadas para execuções anuais 2024 - 2027.

Quadro 38: Total de conselheiros Locais, Distritais e assessor indígena no DSEI/BA

Descrição	2023	Atualização 2024	Total
Conselheiros Locais de Saúde Indígena – CLSI do PB. De Juazeiro	14	16	16
Conselheiros Locais de Saúde Indígena – CLSI do PB. de Paulo Afonso	28	34	34
Conselheiros Locais de Saúde Indígena – CLSI do PB. de Ribeira do Pombal	22	22	22
Conselheiros Locais de Saúde Indígena – CLSI do PB de Euclides da Cunha	16	16	16
Conselheiros Locais de Saúde Indígena – CLSI do PB. de Ibotirama	18	18	18
Conselheiro Local de Saúde Indígena – CLSI do PB. de Ilhéus	30	32	32
Conselheiros Locais de Saúde Indígena – CLSI do PB. de Pau Brasil	26	26	26
Conselheiros Locais de Saúde Indígena – CLSI do PB. de Porto Seguro	32	34	34
Conselheiros Locais de Saúde Indígena – CLSI do PB. de Itamaraju	24	24	24
Conselheiros Distritais	36	40	40
Assessores indígenas	02	04	04

Considerando que o DSEI/BA contabiliza 143 aldeias, e com probabilidade para abertura de novas comunidades, observa-se a necessidade no acréscimo da quantidade de conselheiros locais, tendo em vista que, as comunidades sem representantes no conselho e estas já vem solicitando a oportunidade de participação, quanto ao CONDISI-BA, identificou-se a necessidade de corrigir o quantitativo de representantes e assessores.

Quadro 39: Previsão de capacitação anual de Conselheiros Locais e Distritais de Saúde Indígena.

Capacitação	2024	2025	2026	2027
Conselho Distrital	01	01	01	01
Conselhos Locais	09	09	09	09

O Conselho Distrital de Saúde Indígena da Bahia – CONDISI/BA organiza um cronograma para execução anual, contemplando as reuniões do Conselho Local de Saúde Indígena- CLSI e Conselho Distrital, bem como as capacitações voltadas para qualificação e fortalecimento do Controle Social. Além de abranger as atividades específicas dos conselhos estabelecidas regimentalmente, os integrantes dos conselhos e demais usuários indígenas, participam com assento assegurado nos conselhos de saúde municipais e estaduais, as quais são de grande valia para garantia de atendimentos de qualidade aos usuários indígenas advindos do Subsistema de Atenção à Saúde Indígena – SasiSUS. Abaixo, apresenta-se o plano de previsão de participação anual nas ações mencionadas.

Reuniões: CLSI, CONDISI	Total de Participantes	Local	Período/Quantidade			
			2024	2025	2026	2027
CLSI de Juazeiro	14	Juazeiro	1º e 2º semestre	1º e 2º semestre	1º e 2º semestre	1º e 2º semestre
CLSI de Paulo Afonso	28	Paulo Afonso	1º e 2º semestre	1º e 2º semestre	1º e 2º semestre	1º e 2º semestre
CLSI de Ribeira do Pombal	22	Ribeira do Pombal	1º e 2º semestre	1º e 2º semestre	1º e 2º semestre	1º e 2º semestre
CLSI de Euclides da Cunha	16	Euclides da Cunha	1º e 2º semestre	1º e 2º semestre	1º e 2º semestre	1º e 2º semestre
CLSI de Ibotirama	18	Ibotirama	1º e 2º semestre	1º e 2º semestre	1º e 2º semestre	1º e 2º semestre
CLSI de Ilhéus	30	Una	1º e 2º semestre	1º e 2º semestre	1º e 2º semestre	1º e 2º semestre
CLSI de Pau Brasil	26	Camacã	1º e 2º semestre	1º e 2º semestre	1º e 2º semestre	1º e 2º semestre
CLSI de Porto Seguro	32	Porto Seguro	1º e 2º semestre	1º e 2º semestre	1º e 2º semestre	1º e 2º semestre
Itamaraju	24	Itamaraju	1º e 2º semestre	1º e 2º semestre	1º e 2º semestre	1º e 2º semestre
CONDISI	36	Salvador/BA	1º, 2º e 3º trimestre	1º, 2º e 3º trimestre	1º, 2º e 3º trimestre	1º, 2º e 3º trimestre

O acompanhamento das atividades realizadas pelo Controle Social, é realizado através de planilhas mensais, das quais contemplam informações detalhadas sobre a execução das atividades, bem como são inseridas nos sistemas SEI e na plataforma Transferegov. Sendo estas: Relatórios de Acompanhamentos, Relatórios Técnicos e outros. A saber, o acompanhamento da efetividade das ações de atenção integral nas aldeias, bem como do acompanhamento da execução financeira é realizado assiduamente, haja vista o CONDISI/BA ser bastante atuante e participativo na realização de visitas técnicas e de supervisão nos Polos Base e nas aldeias, com também das demais atividades exercidas pelo DSEI/BA, como: Licitações, Processos Seletivos, acompanhamento e visita de pacientes, entre outras atividades rotineiras e essenciais para o desenvolvimento da saúde indígena. Considerando o exposto acima

em consonância com as diretrizes da PNASPI, o CONDISI-BA tem como principais atribuições apresentar e operar políticas/estratégicas para o fortalecimento da assistência assim como: acompanhar, monitorar, debater e fiscalizar a execução das ações de atenção integral e determinantes ambientais. Segue abaixo, quadro descritivo com as atividades previstas pelo Controle Social para o efetivo cumprimento de seu papel, quanto ao acompanhamento, fiscalização e monitoramento dos serviços de saúde desenvolvidos pelo DSEI/BA.

Quadro 40: Previsão de reuniões dos conselhos locais e Distritais de saúde Indígena

DENOMINAÇÃO DO EVENTO	LOCAL	PERÍODO
Visita de apoio e supervisão das ações da saúde desenvolvidas nos 09 Polos Bases.	Região de abrangência em cada Polo Base.	Continuamente e/ou conforme necessidade e surgimento de demandas. (2024,2025,2026,2027)
Participação em Processos Seletivos	Salvador e nas sedes dos Polo Base.	Continuamente e/ou conforme necessidade e surgimento de demandas. (2024,2025,2026,2027)
Acompanhamento de pacientes nos ambientes hospitalares e/ou Casas de Saúde Indígena – CASAI's	Região de abrangência dos Polos Bases, Feira de Santana e Salvador.	Continuamente e/ou conforme necessidade e surgimento de demandas (2024,2025,2026,2027)
Participação em ações em saúde realizadas pelo DSEI/BA	Região de abrangência dos Polos Bases.	Continuamente e/ou conforme necessidade e surgimento de demandas. (2024,2025,2026,2027)
Participação em ações em saúde realizadas por parceiro (Órgãos municipais e estaduais, entre outros parceiros)	Região de abrangência dos Polos Bases e Salvador.	Conforme definição da instituição idealizadora/organizadora (2024,2025,2026,2027)

5.8. Recursos Financeiros

No período de 2020 a 2023 foi empenhado o valor de R\$ 62.211.293,36 e executado/pago R\$ 45.548.938,35 com uma média empenhado de 15.552.000,000/ano e executado de R\$ 11.387.000,00/ano, desse valor, o maior gasto foi com pessoal, seguido pelas despesas administrativas de custeio em transporte e em estrutura (contratos de vigilância, limpeza, energia elétrica, água encanada, manutenção de SSA, locação de impressoras, manutenção de veículos, hospedagens, passagens terrestres, locação de imóveis, aquisições de materiais de consumo - medicamentos, saneamento e hospitalares, serviços diversos e diárias para servidores) e uma pequena execução de despesas com obras nos exercícios de 2020 a 2022, sendo melhorado a execução no exercício de 2023.

Para as ações/execuções a serem realizadas no período de 2024 a 2027, conforme quadros dos contratos continuados apresentados neste PDSI, e a previsão de novas contratações de manutenção predial e principalmente de obras de implantações e ampliações de Sistemas de Abastecimento de Água, construções de postos de saúde e Unidades Básicas de Saúde Indígena, podemos afirmar que haverá um considerável acréscimo de execução de despesas de custeio e investimento no DSEI/BA no período de 2024 a 2027, o que conseqüentemente, trará uma enorme satisfação na missão deste Distrito em conceder uma assistência digna à saúde indígena no Estado da Bahia.

6. AVALIAÇÃO DO PDSI 2020-2023

RESULTADO 1				
Alcançar, em 2023, 90% das crianças menores de 5 anos com esquema vacinal completo de acordo com o calendário indígena de vacinação				
ANO	2020	2021	2022	2023
Programado	88%	88,5%	89%	90%
Executado	93,2%	93%	89,1%	83,3%*
ANÁLISE CRÍTICA				
*Resultado parcial de outubro/2023.				
No ano de 2023, um dos maiores entraves para a vacinação das crianças menores de 05 anos de idade foi a logística para a entrada em área sobretudo no 2º Polo Base mais populoso do DSEI-BA. No intuito de dirimir os desafios concernentes à entrada em área com vacina, algumas ações foram realizadas como: elaboração de seis (06) Notas Técnicas (NT) de maio a novembro/2023 justificando a necessidade técnica de cota extra de combustível no mês (Id SEI nº 32606026; 33683390; 35460690; 36164744; 36678932; 37097616) para a continuidade das atividades rotineiras assistenciais, de Referência e Contra-referência, de qualificação profissional e da Articulação Interfederativa do DSEI Bahia.				
Além disso, realizou-se articulação interfederativa com o Estado para apoio logístico estadual para deslocamento das equipes para vacinação nas aldeias:				
Mês	Polos Bases	Período		
Abril	Pau Brasil	10 a 29/04/2023		
	Itamaraju	24 a 29/04/2023		
Maio	Pau Brasil	08/05/2023 a 02/06/2023		
	Porto Seguro	08/05/2023 a 02/06/2023		
	Ilhéus	22/05 a 04/06/2023		
Junho	Ilhéus	05/06 a 07/06/2023		
Julho	Ribeira do Pombal	24/07 a 28/07/2023		
	Pau Brasil	24/07 a 29/07/2023		
Agosto	Ribeira do Pombal	21/08 a 25/08/2023		
Setembro	Pau Brasil	18 a 22/09/2023		
Novembro	Pau Brasil	06/11/2023		
	Ilhéus	07/11 a 10/11/2023		
	Porto Seguro	20 a 24/11/2023		
Dezembro	Itamaraju	31/11 a 03/12/2023		
	Ilhéus	13 a 15/12/2023		

A solicitação das vacinas de rotina costuma ser realizada através dos municípios a fim de fortalecer o acesso, das Equipes Multiprofissionais de Saúde Indígena (EMSI), às vacinas de rotina do Calendário Nacional de Vacinação aos Povos Indígenas, foi realizada articulação interfederativa com a Coordenação Estadual de Imunização para solicitação de vacinas para completar o esquema vacinal das crianças menores de 05 anos de idade como pode ser observado nos Ofícios nº 33/2023 (Id SEI nº 0031702117), nº 68/2023 (Id SEI nº 0032644843); nº 69/2023 (0032700019); 163/2023 (0033400188); nº 413/2023 (0036809035); nº 421/2023 (0036943742); nº 424/2023 (0036957044); nº 427/2023 (0036982064); nº 445/2023 (0037083129); 446/2023 (0037083141); nº 447/2023 (0037083171); nº 472/2023 (0037362608); nº 480/2023 (0037472767); nº 485/2023 (0037514573); nº 486/2023 (0037516061); nº 487/2023 (0037519280); nº 488/2023 (0037546373); nº 489/2023 (0037551986); nº 496/2023 (0037581185); nº 497/2023 (0037582926).

Outro fator contribuinte para a melhoria do EVC nas crianças menores de 05 anos de idade foi a realização do Mês de Vacinação dos Povos Indígenas (MVPI) 2023 no Polo Base de Itamaraju do DSEI-BA. Foram aplicadas 04 doses de BCG, 14 doses da vacina pentavalente, 14 doses da vacina VIP, 13 doses da vacina pneumocócica 10 valente, 09 doses da vacina contra rotavírus, 12 doses da vacina contra meningite C, 03 doses da vacina VOP e 07 doses da vacina contra hepatite A. O MVPI suscitou o incremento de cobertura vacinal nos menores de 01 ano de idade de 13,3% na vacina pentavalente.

Outro aspecto muito importante foi a realização de 03 web reuniões de Imunização do DSEI-BA do Ponto Focal de Imunização e Doenças Imunopreveníveis do Distrito com enfermeiros de EMSI e Referências Técnicas em Saúde de Polo Base específicos do DSEI-BA, contemplando como assuntos: qualificação do preenchimento dos dados dos indicadores de imunização na planilha de esquema vacinal completo (EVC) e de cobertura vacinal (CV); e a análise do resultado mensal do indicador 'esquema vacinal completo (EVC)'.

Foram elaborados dois (02) Painéis de Indicadores de Imunização dos DSEI-BA os quais foram divulgados para todos os Polos bases.

As estratégias previstas são atualizar o levantamento dos profissionais capacitados em Sala de Vacina por aldeia dos Polos Bases do DSEI-BA; finalizar o mapeamento das escolas e creches nas aldeias do Distrito; articulação intersetorial com o Setor Educacional: web reunião com a gestão das escolas (ensino infantil) e das creches das aldeias; enfrentamento e combate a infodemia (aumento exponencial de informações que se espalham rapidamente, como vírus, e dificultam a identificação de orientações confiáveis); execução do microplanejamento das atividades de vacinação de alta qualidade; continuar analisando os resultados dos indicadores de imunização com o máximo de agilidade dentro das possíveis condições de trabalho; realizar web reuniões técnicas de imunização com as Referências Técnicas em Saúde dos Polos Bases; solicitar as vacinas de rotinas; continuar fortalecendo a articulação

interfederativa com a Coordenação Estadual de Imunização;

Cabe salientar que a saúde mental dos trabalhadores de saúde – inclusive dos atuantes nas atividades de vacinação - foi e continua muito impactada pelo cenário epidemiológico da COVID-19, visto que, além do aumento dos casos novos no 2º semestre/2023 no DSEI-BA, a execução da Campanha de Vacinação contra a COVID- 19 completará três (03) anos de duração em fevereiro/2024.

Fonte: Planilha de Imunização da SESAI, Esquema Vacinal Completo do DSEI-BA.

RESULTADO 2				
Alcançar, em 2023, 50% das gestantes indígenas com acesso a 6 ou mais consultas de pré-natal				
ANO	2020	2021	2022	2023
Programado	42,0%	43,0%	47,0%	50,0%
Executado	47,95%	52,03%	52,48%	63,01%
ANÁLISE CRÍTICA				
<p>O pré-natal é um dos programas mais estruturados em todas as áreas do DSEI-BA. Observa-se que todos os anos de 2020 a 2023 há alcance da meta no que se refere a 6 ou mais consultas. Um dos pontos que facilitaram o alcance do resultado nos dados extraídos do SIASI foi o trabalho junto às equipes em relação ao registro das informações e a existência de módulo da saúde da mulher com campo específico para o pré-natal. Destaca-se que embora tenha um alcance desejável em relação à meta pactuada, o cadastro de mulheres gestantes no SIASI ainda é um ponto de dificuldade, pois devido reunião e acordo com o Ministério Público Federal, o fluxo de cadastro no SIASI deve obedecer às seguintes etapas: 1- autodeclaração de raça/cor; 2- declaração de comissão, formada por indígenas, instituída para análise das autodeclarações; 3- homologação da FUNAI; 4- Registro de cadastro em ficha e no SIASI o fluxo de cadastro no SIASI perpassa por declaração de comissão, formada por indígenas, instituída para análise das autodeclarações, assim o número de gestantes acompanhadas pelas EMSI é superior àquelas registradas no SIASI. A logística para entrada em área é um ponto de dificuldade no acesso das mulheres às consultas de pré-natal, havendo registro de início de pré-natal no 2º semestre e gestações finalizadas com nenhuma ou menos de 4 consultas. É válido ressaltar que no ano de 2021 foi ofertado pelo DSEI-BA, em seu Plano de Trabalho, a “I atualização em pré-natal indígena do DSEI-BA”, fortalecendo as ações de pré-natal no território. Em 2022 foi ofertado pela Secretaria do Estado de Saúde da Bahia (SESAB) um curso EaD sobre pré-natal com adesão de alguns profissionais.</p>				

Fonte: SIASI, 2020 a junho de 2023. Extração 05/10/2023

RESULTADO 3				
Alcançar, em 2023, 60% das crianças indígenas menores de 1 ano com acesso às consultas preconizadas de crescimento e desenvolvimento				
ANO	2020	2021	2022	2023
Programado	40,0%	44,0%	52,0%	60,0%
Executado	12,10%	9,80%	14,70%	13,30%
ANÁLISE CRÍTICA				
<p>O indicador relacionado às consultas preconizadas de crescimento e desenvolvimento (CD) ainda se apresenta como um desafio para o DSEI-BA, principalmente pela inexistência de um módulo específico para saúde da criança no SIASI, que contribui na subnotificação de informações relacionado à atenção à saúde da criança. Soma-se a isso a dificuldade de entendimento dos profissionais e digitadores do SIASI acerca das consultas CD e acompanhamento da vigilância alimentar e nutricional. Além disso, há interferência do controle social, caciques e lideranças no processo de atualização de cadastro (inserção e ausência), uma vez que o SIASI é descentralizado e por força de reunião e acordo com o Ministério Público Federal, o fluxo de cadastro no SIASI perpassa por declaração de comissão, formada por indígenas, instituída para análise das autodeclarações.</p> <p>Destaca-se ainda que a logística para entrada em área ainda impõe grande dificuldade no acesso das EMSI às crianças comprometendo a realização de consultas nas idades preconizadas. Por outro lado, é válido salientar que a taxa de mortalidade infantil por causas evitáveis em 2022 foi de 4,60/1000 nascidos vivos, demonstrando a melhoria das ações da atenção integral à saúde da criança.</p> <p>Ressalta-se que em agosto de 2023 foi realizado o “curso de formação de promotores do uso da caderneta da criança do DSEI-BA”, que objetivou promover o uso da caderneta da criança de forma sistemática e efetiva no acompanhamento do CD, assim, espera-se que o resultado do indicador melhore nos próximos anos.</p>				

Fonte: Ofício-Circular 33 (0036521691) - SIASI. 2018: extração 15/08/2020; 2019: extração 14/02/2022; 2020*: extração 31/05/2022; 2021*: extração 18/04/2022; 2022*: extração 28/03/2023. *2023: Extração 25/09/2023* (Dados preliminares).

Resultado 4: Alcançar em 2023 92% das crianças indígenas menores de 5 anos com acompanhamento alimentar e nutricional				
ANO	2020	2021	2022	2023
Programado	85%	88%	90%	92%
Executado	61,50%	65,14%	70,99%	68,04% **
<p>Análise crítica</p> <p>* Dados de 2020, 2021, 2022 e 2023 extraídos do painel SIASI no dia 23/10/2023.</p> <p>**O resultado executado de 2023 é parcial, referente ao primeiro semestre.</p> <p>Apesar do não alcance da meta pactuada, observou-se um avanço crescente no que tange aos resultados executados referentes ao acompanhamento alimentar e nutricional realizado em crianças menores de cinco anos, conforme dados acima. Diversos fatores contribuem para os avanços. Para fins de planejamento, monitoramento e avaliação, foram realizadas com todos os nutricionistas do DSEI Bahia reuniões mensais com apresentação e discussão dos dados. Periodicamente as reuniões com o mesmo objetivo foram realizadas com os técnicos do SIASI. Nesse caso foram também analisadas as divergências encontradas no sistema. Além destas, foram realizadas reuniões de equipe com dois polos bases (os dois com maior população indígena da Bahia) para fins de analisar e pactuar estratégias de alcance das metas. Foi pactuada, dentre as estratégias, a realização de reunião com o Conselho Local de Saúde Indígena para apoio nas reuniões de avaliação com os profissionais que não entregam a produtividade. Cabe salientar também que como estratégia de ampla divulgação dos dados, foram elaborados relatórios quadrimestrais referentes a Vigilância Alimentar e Nutricional da criança indígena a fim de subsidiar a análise e discussão referente a evolução em cada polo base. Salienta-se que duas novas nutricionistas foram contratadas para compor a equipe nas regiões sul e norte/oeste da Bahia. No que tange a qualificação de profissionais, em 2022 foram realizadas respectivamente as oficinas de fortalecimento das ações do Núcleo Ampliado de Saúde Indígena e a de manejo clínico da lactação. Ambas contribuem diretamente para o fortalecimento da Vigilância Alimentar e Nutricional visto que o tema foi abordado e a importância da busca ativa também. Foi realizado também o curso para os digitadores do SIASI. No ano de 2023 foi realizado o curso de formação de promotores do uso da caderneta da criança. Nesse evento a importância dos registros de peso e altura dos menores de cinco anos também foi discutido. No que tange aos equipamentos, no ano de 2022 foi realizada a entrega dos kits para os AIS (balança tipo cegonha e outros). Por fim, cabe destacar que apesar dos avanços, diversos desafios foram postos e impactaram negativamente no alcance da meta. Dentre eles, as equipes tiveram muitas dificuldades de entrada em área, ocorreu a pandemia e os protocolos de distanciamento/limitações nas visitas domiciliares, ausência de AIS no quadro em algumas áreas; dispersão geográfica e falta de suporte logístico para AIS percorrerem grandes distâncias; falhas de comunicação referente a mudança de endereço das crianças (dificuldade de localizar na lista nominal); falta de entrega da produção por alguns profissionais; aquisição de equipamentos antropométricos (principalmente a balança portátil) em quantidade suficiente; inserção dos dados no módulo SIASI nos polos sem digitador, entre outros. No que tange a aquisição de equipamentos antropométricos, é importante mencionar que foi instruído no ano de 2022 um processo de compra. No entanto, os itens deram deserto na fase final (licitação). No ano de 2023, novo processo foi aberto e atualmente está na análise de conformidade pela SESAI para posterior licitação.</p>				

RESULTADO 5				
Alcançar 90,0% de investigação de óbito infantil (PNS) em 2023				
ANO	2020	2021	2022	2023*
Programado	87,60%	89,00%	90,0%	91,0%
Executado	88,9%	75,0%	66,7%	80,0%
ANÁLISE CRÍTICA				
<p>A Vigilância do Óbito Infantil é uma estratégia fundamental para promover reflexão sobre as práticas dos profissionais da atenção básica e demais de níveis de atenção no desencadeamento de ações oportunas para prevenir a ocorrência de óbitos em crianças menores de um ano de idade. Dessa forma, é imprescindível que as investigações de óbito infantil aconteçam de maneira qualificada e oportuna. Em 2020, o DSEI-Bahia atingiu a meta de realizar mais de 87,60% dos óbitos ocorridos, ficando com um percentual 88,9%. Contudo, nos anos de 2021 e 2022 não conseguiu atingir o percentual necessário (89,00% e 90%, respectivamente). Para 2023, até o momento, este valor está em 80%, abaixo da meta proposta de 91%.</p>				

RESULTADO 5				
Alcançar 90,0% de investigação de óbito infantil (PNS) em 2023				
ANO	2020	2021	2022	2023*
Programado	87,60%	89,00%	90,0%	91,0%

Fonte: SIASI, 2020 a setembro de 2023. Extração 24/10/2023

*dados parciais até setembro/2023

RESULTADO 6				
Alcançar 92,0% de investigação de óbito maternos (PNS) em 2023.				
ANO	2020	2021	2022	2023*
Programado	89,0	90,0	91,0	92,0
Executado	-	-	100,0%	100,0%

ANÁLISE CRÍTICA

A Vigilância do Óbito Materno é uma estratégia fundamental para promover reflexão sobre as práticas dos profissionais da atenção básica e demais de níveis de atenção no desencadeamento de ações oportunas na prevenção de óbitos relacionados à gravidez, parto e puerpério. Dessa forma, é imprescindível que as investigações de óbito materno aconteçam de maneira qualificada e oportuna. Nos anos de 2020 e 2021 não aconteceram óbitos maternos. Contudo, foi registrado um óbito materno em 2022 (Polo Base de Ribeira do Pombal) e dois em 2023 (Polos Base de Ribeira do Pombal e Porto Seguro). Todos eles foram investigados e devidamente encaminhados para devidas as câmaras técnicas municipais ou regionais.

Fonte: SIASI, 2020 a setembro de 2023. Extração 24/10/2023.

*dados parciais até setembro/2023

RESULTADO 7				
Alcançar 60% da população indígena com primeira consulta odontológica programática.				
ANO	2020	2021	2022	2023*
Programado	45%	50%	55%	60%
Executado	4,1%	5,7%	7,2%	16,07%

*O resultado executado de 2023 é parcial. Fonte SIASI, referente ao 3º trimestre

- período de **01/01/2023 a 30/09/2023**, extraídos do SIASI na data: **25/10/2023**.

Análise crítica

Essas consultas realizadas são fonte de cálculo para o indicador percentual de Primeira Consultas Programáticas - pactuado no PDSI 2020 - 2023 - o qual contribui para a análise da cobertura da população que teve acesso ao tratamento odontológico, para o planejamento e monitoramento de ações de saúde bucal na atenção básica realizadas pela EMSI e para subsidiar os processos de planejamento, gestão e avaliação de políticas e ações voltadas para o acesso ao atendimento odontológico.

Para este indicador, a meta nacional da SESA (PDSI) é alcançar 50% da população indígena com primeira consulta odontológica programática em 2023, entretanto, a meta pactuada pelo DSEI – BA foi de 60% em 2023. Concernente à cobertura de primeira consulta odontológica programática houve um incremento de 123%, quando comparamos os anos de 2022 e 2023, ainda que permaneça abaixo do alcance de 60% pactuado.

É importante avaliar que no período de 2020 a 2023, o Distrito Sanitário Especial Indígena – Bahia (DSEI-BA) não contava com o serviço de manutenção preventiva e corretiva em equipamentos odontológicos, inclusive ATAS vigentes para a aquisição de insumos odontológicos. Uma vez que não havia esses serviços e insumos estratégicos para a execução das ações de saúde, no âmbito da atenção primária, todo o trabalho realizado pelas Equipe multidisciplinares de Saúde Indígena (EMSI) foram prejudicados, até mesmo, a realização de procedimentos clínicos no consultório. Também devido à Pandemia de Covid-19, onde por recomendação do Ministério da Saúde, os atendimentos odontológicos eletivos foram suspensos, ficando permitido apenas os atendimentos de urgência e emergência, que limitou o atendimento odontológico desde março de 2020, potencializou -se esse panorama dos problemas supracitados. Em 2021, os atendimentos odontológicos eletivos voltaram gradualmente, seguindo as orientações do Guia de orientações para Atenção Odontológica no Contexto da Covid-19. Destaca-se que o Dsei possui demanda reprimida de procedimentos odontológicos, o que impacta diretamente o alcance do indicador de tratamento concluído.

Para ampliar o acesso da população indígena ao atendimento odontológico e alcançar a meta desse indicador de Saúde Bucal, o DSEI – BA tem realizado a programação das ações de atendimento, considerando critérios para classificação de risco; bem como a realização de busca ativa de pacientes de maior risco/prioritários (portadores de HA, portadores de diabetes, gestantes, idosos, escolares etc). Além disso, tem intensificado a realização de visita domiciliares, atividades educativas (escovação dental supervisionada, orientações aos pais sobre os cuidados com a Saúde Bucal, aplicação de flúor em gel nas crianças de 0 a 12 anos de idade); realização do Programa Saúde na Escola (PSE); e atendimento clínico em outros espaços sociais fora da UBSI.

Ainda, há em curso a renovação e ampliação de equipamentos odontológicos e periféricos e contratação de empresa especializada em manutenção preventiva e corretiva em equipamentos odontológicos do Programa de Saúde Bucal do DSEI – BA, **Processo nº 25043.000615/2023-65 e Processo nº 25043.000192/2023-83 respectivamente**. Essas melhorias foram possíveis devido ao planejamento estratégico para condução deste programa com efetividade, eficácia e eficiência para desenvolver ações de saúde bucal, em consonância com a Política Nacional de Atenção aos Povos Indígenas e o Programa Brasil Sorridente. Ainda, realizou-se Capacitações dos profissionais de Odontologia no Tratamento Restaurador Atraumático (ART) e no correto manejo clínico do Diamino Fluoreto de Prata.

RESULTADO 8

Alcançar, até 2027, 60% de tratamento odontológico básico concluído na população indígena com primeira consulta odontológica programática.

ANO	2020	2021	2022	2023*
Programado	55%	56%	58%	60%
Executado	26%	28%	25%	28%

*O resultado executado de 2023 é parcial. Fonte SIASI, extração 16/10/2023

Análise crítica

Para este indicador, a Meta nacional (PNS e PDSI) é alcançar 58% de tratamento odontológico básico concluído na população indígena com primeira consulta odontológica, para o DSEI – BA a meta é 60%. Para o ano de 2023, o alcance foi 46%. É fundamental citar que no período de 2020 a 2023, o Distrito Sanitário Especial Indígena – Bahia (DSEI/BA) não contava com o serviço de manutenção preventiva e corretiva em equipamentos odontológicos, inclusive ATAS vigentes para a aquisição de insumos odontológicos. Uma vez que não havia esses serviços e insumos estratégicos para a execução das ações de saúde, no âmbito da atenção primária, todo o trabalho realizado pelas Equipe multidisciplinares de Saúde Indígena (EMSI) foram prejudicados, inclusive, a realização de procedimentos clínicos no consultório e as ações coletivas como as escovações dentais supervisionadas e as palestras educativas em escolas nas indígenas.

Em razão da dificuldade que o DSEI/BA apresentava para a realização das ações de saúde bucal individuais e coletivas, agravou-se a situação da epidemiologia e especialmente o alcance dos indicadores de saúde bucal como os resultados 7 e 8 do PDSI 2020/2023 (**VER QUADRO 1, 2 E 3**), que são os indicadores: alcançar em 2023, 60% da população indígena com primeira consulta odontológica programática e, alcançar em 2023, 60% de tratamento odontológico básico concluído na população indígena com primeira consulta odontológica.

Também devido à Pandemia de COVID-19, que limitou o atendimento odontológico desde março de 2020, potencializou -se esse panorama dos problemas supracitados.

É importante destacar que o Distrito Sanitário Especial Indígena da Bahia não tem medido esforços para qualificar a atenção a saúde voltada para a promoção, prevenção, controle de doenças e agravos, fazendo cumprir o objetivo de cuidar da população adstrita da melhor maneira possível, tendo como principal ferramenta o compromisso com a defesa da vida do usuário. As ações de promoção e prevenção de saúde são estratégias importantes para controle da cárie dentária e doenças periodontais, assim, evitando perdas precoces dos dentes. Para o alcance deste objetivo, há em curso a renovação e ampliação de equipamentos odontológicos e periféricos e contratação de empresa especializada em manutenção preventiva e corretiva em equipamentos odontológicos do Programa de Saúde Bucal do DSEI – BA, conforme análise crítica do resultado 7 desse PDSI do DSEI/BA.

RESULTADO 9				
Reduzir em 5,0% o número de óbitos por suicídio.				
ANO	2020	2021	2022	2023*
Programado	2%	3%	4%	5%
Executado	-50%	-100%	+50%	+110%

ANÁLISE CRÍTICA

A taxa de suicídio entre indígenas no Brasil atingiu, em 2020, 17.57 mortes a cada 100 mil habitantes, mais que o dobro da população brasileira – 6.35 mortes a cada 100 mil habitantes. Dessa forma, torna-se imprescindível o monitoramento do indicador relacionado ao número de suicídios nos Distritos Sanitários Especiais Indígenas. Em 2020, o DSEI-Bahia ultrapassou a meta de reduzir 2% dos óbitos por suicídio, pois em 2018, foram registrados no SIASI o total de 2 óbitos por suicídio. Em 2021 a redução foi de 100%, já que não houve registro no SIASI de óbitos por suicídio no DSEI BA. Contudo, nos anos de 2022 e 2023 não conseguiu atingir o percentual necessário (4% e 5%, respectivamente), pois foram registrados 2 óbitos por suicídio em 2022 e em 2023 no DSEI BA.

Fonte: SIASI, 2020 a novembro de 2023. Extração 10/11/2023

*dados parciais até novembro/2023

RESULTADO 10				
Coeficiente de incidência de tuberculose na população indígena reduzido em 8% (linha de base DSEI Bahia em 2018: 23,82/100.000 habitantes)				
ANO	2020	2021	2022	2023*
Programado	Reduzir 2%	Reduzir 4%	Reduzir 6%	Reduzir 8%
Executado	+96,80%	-6,8%	-5,37%	-75,73%

Fonte: SIASI/DSEI Bahia/SESAI/MS Dados extraídos em 13/11/2023

ANÁLISE CRÍTICA

A tuberculose representa um problema de saúde pública, sendo necessária a elaboração de estratégias para o controle da doença e que possibilitem assim uma assistência ativa para minimizar maiores danos à saúde.

O DSEI-BA, vem mantendo esforços para que a doença seja diagnosticada precocemente e o paciente inicie o tratamento adequado, de forma que a cadeia de transmissão do bacilo da tuberculose seja interrompida.

De acordo com os dados do SIASI (extraídos em 13/11/2023), o coeficiente de incidência de tuberculose foi:

2020: 46,88/100.000 habitantes (população: 36.264 pessoas)

2021: 22,19/100.000 habitantes (população: 36.045 pessoas)

2022: 22,54/100.000 habitantes (população: 35.485 pessoas)

2023: 5,78/100.000 habitantes (população: 34.576 pessoas)

Cabe destacar que o resultado observado em 2020 reflete a busca ativa de sintomáticos respiratórios nas aldeias, apesar de crescente, pode refletir uma subnotificação de casos de tuberculose no SIASI desde o período considerado como linha de base (2018) até o momento.

Para o alcance do resultado, o DSEI/BA vem promovendo ações que promovem a detecção e prevenção de doenças transmissíveis e diminuir o agravo à saúde e seus fatores de risco, tendo como objetivo principal fornecer orientação técnica permanente para os profissionais de saúde, investindo em capacitação sobre o Vigilância e Manejo Clínico da Tuberculose cujo público-alvo foi médicos, enfermeiros e técnicos de enfermagem (EMSI) e outros profissionais que compõe o grupo de trabalhadores (NASI), também estimulamos os cursos EAD, conforme registro no SICONV(dados extraídos em 13/11/2023):

Ano 2020 - 88 Trabalhadores qualificados (Doc 0018702182);

Ano 2021 – 76 Trabalhadores qualificados (Doc 0024932646);

Ano 2022 – 38 Trabalhadores qualificados (Doc 0031416153);

Ano 2023 – 06 Trabalhadores qualificados (Doc 0036195338).

Além disso, foram realizadas reuniões on line e visitas técnicas nos Polos Base pelos Pontos Focais da DIASI/DSEI BA, junto com os Núcleo Regional de Saúde e Vigilância Epidemiológica dos municípios com objetivo de ampliar as ações de atenção básica voltadas para a busca ativa de sintomáticos respiratórios, acompanhamento do Tratamento Diretamente Observados, bem como a identificação de indígenas com ILTB para tratamento oportuno.

Para qualificar o programa de Tuberculose e melhorar os dados, sugere-se que seja garantida a logística para entrada em área, de modo que a busca ativa de sintomáticos respiratórios ocorra de maneira adequada e seja possível o acompanhamento oportuno dos casos identificados. Discutir com caciques e lideranças a importância da inserção de dados no SIASI para devida inserção das informações no sistema

Fonte: SIASI/DSEI Bahia/SESAI/MS

*Resultado parcial de 2023, referente ao primeiro semestre do ano.

RESULTADO 12				
Alcançar em 50% a participação de trabalhadores do DSEI em ações educativas de qualificação para atuação em contexto intercultural				
ANO	2020	2021	2022	2023
Programado	35,0%	40,0%	45,0%	50,0%
Executado	11,21%	20,60%	54,60%	31,23%
ANÁLISE CRÍTICA				
<p>Nos anos de 2020 e 2021, em decorrência da pandemia, as atividades coletivas presenciais, bem como rodas de conversa com cuidadores tradicionais indígenas, – que poderiam contemplar o assunto interculturalidade - foram suspensas na sede, Polo Base e aldeias. Nesse sentido, a estratégia viável, adequada e segura foi o Ensino à Distância (EaD), no entanto, os poucos cursos ofertados com o tema possuem uma carga horária extensa, e considerando o contexto pandêmico, a maioria dos profissionais realizou cursos voltados ao contexto da COVID. Posteriormente, foram oferecidos cursos sobre a COVID em contexto indígena, sendo realizado por alguns profissionais. Além disso, é válido destacar que a opção de cursos EaD envolve a necessidade de rede lógica e ambientação adequada para melhor aprendizagem do trabalhador, não sendo possível ser ofertado pelo DSEI-Ba até o momento. Já no ano de 2022, além da maior oferta de cursos EaD relacionados ao contexto intercultural indígena, foram realizados 03 cursos de medicina indígena previsto no Plano de Trabalho, e utilizada a estratégia de webencontros com profissionais e cuidadores indígenas da área de abrangência do DSEI. Em 2023, 02 webencontros foram realizados até junho e há a previsão de mais 02 webencontros até dezembro, além disso, o Plano de Trabalho prevê ainda 02 cursos de medicina indígena que serão realizados em novembro, contemplando trabalhadores de 02 Polos Base.</p>				

Fonte: Planilha Anexo II, SICONV, 2020 a junho de 2023

RESULTADO 13				
Qualificar 70% dos trabalhadores do DSEI para o aprimoramento do trabalho em saúde				
ANO	2020	2021	2022	2023
Programado	55,0%	60,0%	65,0%	70,0%
Executado	63,00%	52,87%	73,95%	51,34%

ANÁLISE CRÍTICA

A pandemia de Coronavírus repercutiu no aumento de atividades de Educação Permanente em Saúde (EPS) relacionadas ao aprimoramento do trabalho em saúde. No ano de 2020 os cursos EaD relacionados à COVID-19 foram amplamente estimulados para todos os trabalhadores do DSEI, tendo um alcance do resultado do indicador superior à meta pactuada, embora não tenha sido executada nenhuma atividade de EPS prevista no Plano de Trabalho devido as orientações de não aglomeração por conta da pandemia. Em 2021, observou-se um desgaste profissional, relacionado a sobrecarga de trabalho frente ao coronavírus, repercutindo no interesse e adesão na realização de cursos EaD. Nesse mesmo ano foram executadas 04 das 05 capacitações previstas no Plano de Trabalho, não havendo alcance da meta. Em 2022 foram realizadas 12 capacitações que incluíram AIS, AISAN e profissionais técnicos e de ensino superior, apresentando um alcance superior a meta pactuada. Para o ano de 2023 foram programadas 08 capacitações no Plano de Trabalho, até o momento foram realizados 04 eventos e os outros 04 estão programados até dezembro de 2023. Destaca-se que, embora a opção de cursos EaD seja uma boa estratégia para realização de atividades de aprimoramento do trabalho em saúde, envolve a necessidade de rede lógica e ambientação adequada para melhor aprendizagem do trabalhador, não sendo possível ser ofertado pelo DSEI-Ba até o momento. Além disso, para as capacitações/cursos previsto no Plano de Trabalho o recurso para sua execução foi descentralizado apenas no 2º semestre, dificultando a realização e finalização de sua totalidade no pouco espaço de tempo.

Fonte: Planilha Anexo II, SICONV, 2020 a junho de 2023

RESULTADO 14					
Alcançar 100% dos estabelecimentos de saúde indígena com sua respectiva força de trabalho cadastrados no CNES e no SESAI-RH					
ANO		2020	2021	2022	2023
Programado		40%	60%	80%	100%
Executado	SIASI- RH	Sem informação	Sem informação	Sem informação	97,2 %
	CNES	Sem informação	Sem informação	Sem informação	71.43%

ANÁLISE CRÍTICA

O DSEI-BA possui atualmente 49 estabelecimentos de saúde em atividade, entre Sede, Polos Base, UBSI e unidades de apoio. Destes, 35 estabelecimentos estão cadastrados no CNES. No que diz respeito à respectiva força de trabalho cadastrada, atualmente o DSEI-BA conta com 756 trabalhadores incluindo servidores, conveniados e terceirizados. Neste sentido, 373 (aproximadamente 49,33%) encontram-se cadastrados no CNES.

Ressaltamos que as articulações com os municípios onde estão localizados os estabelecimentos vinculados ao DSEI-BA, para atualização (exclusão e inclusão) no CNES, estão sendo desenvolvidas regularmente, visando a ampliação do número de estabelecimentos e trabalhadores devidamente inscritos.

Em relação, exclusivamente, ao cadastro dos profissionais no SESAI-RH, atualmente 97,2% da força de trabalho conveniada e terceirizada do DSEI Bahia está cadastrada, sendo a atualização dos cadastros realizada mensalmente.

Fonte: SESAI-RH, extração realizada em 29/11/2023. Fonte: Site CNES, extração realizada em 23/11/2023.

Estratégia 2 – Saneamento Ambiental

Quadro 41: Resultados Esperados e Alcançados.

N	RESULTADO	2020		2021		2022		2023	
		META	ALCANCE	META	ALCANCE	META	ALCANCE	META	ALCANCE
1	Ampliar em 7% a cobertura de água potável nas aldeias indígenas até 2023.	60%	0%	62%	2%	64%	3%	66%	5%
2	Realizar, até 2023, o tratamento da água em 100% das aldeias com infraestruturas de abastecimento de água existentes.	65%	0%	75%	0%	85%	3%	100%	0%
3	Ampliar, até 2023, em 15% a cobertura de aldeias com o monitoramento da qualidade da água.	10%	0%	13%	20%	18%	22%	23%	17%
4	Ampliar, até 2023, em 15% a cobertura de aldeias com Gerenciamento de resíduos sólidos domésticos implementado.	50%	0%	80%	6%	11%	9%	15%	14%
5	Ampliar em 15% a cobertura de aldeias com destino adequado de resíduos sólidos domésticos.	13%	0%	17%	0%	22%	0%	26%	0%
6	Ampliar, até 2023, em 7,00% as melhorias das infraestruturas de saneamento de água existentes nas aldeias indígenas.	4%	0%	5%	1%	7%	3%	9%	5%
7	Realizar, até 2023, 100% das construções, reformas e/ou ampliações dos estabelecimentos de saúde indígena (Polo base, UBSIs, CASAI, alojamentos e outros).	25%	0%	50%	3%	75%	3%	100%	3%

Observações:

- I. Algumas ações positivas que foram implementadas, apesar de não demonstrarem impactos expressivos nos resultados estabelecidos no
- II. PDSI, contribuíram para o melhoramento das condições de acesso à água nas aldeias, como é o caso das contratações de empresas para o fornecimento de água por caminhão pipa e de empresas para manutenção

dos sistemas de abastecimento de água (SAA) e esgotamento sanitário (SES). Durante o período do PDSI 2020 - 2023, o DSEI-BA firmou dois contratos de prestação de serviços para fornecimento de água com pipa (Contrato nº 16/2021 e Contrato Emergencial nº 02/2023) e dois contratos de prestação de serviços para manutenção de SAA e SES (Contrato nº 19/2021 e Contrato nº 13/2023, este último segue vigente).

- III. O Distrito ainda enfrenta desafios, com relação ao tratamento da água, tendo em vista que ao término do período do PDSI, infelizmente nenhum Sistema de Abastecimento de Água se encontra com estação de tratamento em funcionamento, seja por falta de insumos, quanto por necessidade de manutenção das instalações o que vem sendo demandada ao contrato de manutenção dos SAA e SES vigente.
- IV. Considerando a carência de materiais e equipamentos, o DSEI conseguiu realizar aquisições de insumos para o tratamento da água, reservatórios de água, equipamentos de bombeio, filtros de barro, ferramentas e materiais para os AISAN.
- V. As ações no âmbito do Programa de Monitoramento da Qualidade da Água Indígena, estão sendo realizadas em parceria com o Laboratório Central de Saúde Pública Profº Gonçalo Moniz – LACEN/BA e também tiveram colaboração da Superintendência Estadual da Bahia da FUNASA. Entretanto existem alguns fatores que interferem no andamento das atividades, como desafios para assegurar a logística pra coletas e transporte das amostras, bem como equipamentos, materiais e insumos necessários, que ainda estão com processos de aquisição pendentes.
- VI. No âmbito do Gerenciamento de Resíduos Sólidos e dos Resíduos de Serviços de Saúde, o DSEI firmou o Contrato 05/2021 com empresa para coleta e tratamento dos RSS da sede do Distrito, que está em negociação para ampliar pontos de coletas incluindo sedes dos Polos Base. Foram realizadas ainda algumas ações de capacitação e educação em saúde nas aldeias com tema voltado para a gestão dos resíduos sólidos no território.
- VII. Algumas aldeias da área de abrangência do DSEI contam com rede de coleta de esgoto ou soluções individuais (fossa séptica e sumidouro). Entretanto, nenhuma delas a cobertura é de 100% das residências. E a grande maioria dispõe de fossa rudimentar.

- VIII. Apesar de não ter sido priorizado investimento para projetos de edificações pelo Governo Federal, durante o período do PDSI 2020 – 2023, o DSEI trabalhou na elaboração e atualização de alguns projetos de construções e reformas de estabelecimentos de saúde, dos quais dois estão contratados, em execução, e um em fase final de licitação, além de outros processos em andamento.
- IX. Quanto a serviços no âmbito dos estabelecimentos de saúde, o DSEI firmou contratos para dedetização e poda de árvores visando atender demanda da sede do Distrito, e está com contrato vigente para serviço na cobertura da sede do DSEI.

Quadro 42: Atendimento das demandas aprovadas na plenária do PDSI 2020-2023

Polo base	Aldeia	Obra	Previsão	Realizado	Observação
POLO BASE EUCLIDES DA CUNHA					
Euclides da Cunha		Construção de polo Base	2021	Não	
Euclides da Cunha	Baixa da ovelha	Ampliação saa	2020	Não	
Euclides da Cunha	Baixa da ovelha	Reforma/ampliação Msd	2021	Não	
Euclides da Cunha	Icó	Reforma/ampliação Msd	2021	Não	
Euclides da Cunha	Ilha	Construção da UBSI I	2022	Não	
Euclides da Cunha	Ilha	Reforma/ampliação Msd	2021	Não	
Euclides da Cunha	Lagoa seca	Reforma/ampliação Msd	2021	Não	
Euclides da Cunha	Massacará	Ampliação saa	2022	Não	
Euclides da Cunha	Massacará	Reforma/ampliação Msd	2021	Não	
Euclides da Cunha	Massacará	sistema de esgotamento sanitário	2020	Não	
Euclides da Cunha	Outra banda	Reforma/ampliação Msd	2021	Não	
Euclides da Cunha	Várzea	Reforma/ampliação Msd	2021	Não	
POLO BASE IBOTIRAMA					
Ibotirama		Construção de polo Base	2021	Não	
Ibotirama	Benfica	Construção msd	2023	Não	
Ibotirama	Genipapeiro	Construção de ubsi	2023	Não	
Ibotirama	Genipapeiro	Construção msd	2023	Não	
Ibotirama	Indualhá	Construção de ubsi	2022	Não	
Ibotirama	Indualhá	Construção de saa	2021	Não	
Ibotirama	Indualhá	Construção msd	2022	Não	
Ibotirama	Itaim	Ampliação saa	2020	Não	
Ibotirama	Itaim	Reforma/ampliação Msd	2020	Não	

Ibotirama	Kiriri de Barreiras	Construção de saa	2021	Não	
Ibotirama	Kiriri de Barreiras	Construção msd	2023	Não	
Ibotirama	Morrinhos	Reforma/ampliação Msd	2023	Não	
Polo base	Aldeia	Obra	Previsão	Realizado	Observação
Ibotirama	Morrinhos	Construção de saa	2020	Não	
Ibotirama	Passagem	Construção de ubsi	2021	Não	
Ibotirama	Passagem	Construção de saa	2020	Sim	Obra realizada pela CERB.
Ibotirama	Passagem	Construção msd	2023	Não	
Ibotirama	Porcos	Construção de ubsi I	2022	Não	
Ibotirama	Porcos	Construção de saa	2021	Não	
Ibotirama	Porcos	Construção msd	2022	Não	
Ibotirama	Tuxá-kyonahá	Construção de ubsi	2020	Não	
Ibotirama	Tuxá-kyonahá	Reforma de saa	2020	Não	Obra iniciada. Contrato 06/2023
Ibotirama	Vargem alegre	Reforma/ampliação Msd	2021	Não	
Ibotirama	Vargem alegre	Ampliação saa	2020	Não	
Ibotirama	Kapinauá/Lagoa bonita	Construção de saa	2023	Não	
Ibotirama	Kapinauá/Lagoa bonita	Construção de ubsi	2023	Não	Infraestrutura improvisada construída e cedida pela própria comunidade
POLO BASE ILHÉUS					
Ilhéus	Acuípe de baixo	Construção de saa	2020	Não	
Ilhéus	Acuípe de baixo	Construção msd	2021	Não	
Ilhéus	Acuípe de baixo i	Construção de ubsi	2020	Não	Postinho improvisado construído e cedido pela própria comunidade
Ilhéus	Acuípe de baixo ii	Construção msd	2021	Não	
Polo base	Aldeia	Obra	Previsão	Realizado	Observação
Ilhéus	Acuípe de cima	Construção de saa	2020	Não	
Ilhéus	Acuípe de cima	Construção msd	2021	Não	
Ilhéus	Acuípe do meio i	Construção de ubsi	2020	Não	Postinho improvisado construído e cedido pela própria comunidade

Ilhéus	Acuípe do meio i	Construção msd	2021	Não	
Ilhéus	Acuípe do meio ii	Construção de saa	2020	Não	
Ilhéus	Acuípe do meio ii	Construção de ubsi	2023	Não	
Ilhéus	Acuípe do meio ii	Construção msd	2021	Não	
Ilhéus	Acuípe do meio/Fura ouro	Ampliação saa	2020	Não	
Ilhéus	Águas de Olivença	Ampliação de saa	2020	Não	Obra iniciada. Contrato 10/2023
Ilhéus	Águas de Olivença	Construção msd	2022	Não	
Ilhéus	Águas de Olivença	Construção de ubsi	2023	Não	
Ilhéus	Campo de são Pedro	Ampliação de saa	2022	Não	
Ilhéus	Campo de são Pedro	Construção de ubsi	2020	Não	
Ilhéus	Campo de são Pedro	Construção msd	2021	Não	
Ilhéus	Curupitanga	Construção de saa	2022	Não	
Ilhéus	Curupitanga	Construção msd	2021	Não	
Ilhéus	Cururutinga	Construção de saa	2020	Não	
Ilhéus	Cururutinga	Construção msd	2021	Não	
Polo base	Aldeia	Obra	Previsão	Realizado	Observação
Ilhéus	Gravatá	Construção de saa	2020	Não	
Ilhéus	Gravatá	Construção msd	2021	Não	
Ilhéus	Itapuã	Ampliação de saa	2020	Sim	Obra prevista para conclusão em dez/23. Obra iniciada. Contrato 03/2023
Ilhéus	Itapuã	Construção msd	2020	Não	
Ilhéus	Itapuã	Construção de ubsi	2020	Não	Postinho improvisado sendo construído pela própria comunidade
Ilhéus	Jairy	Construção de saa	2022	Não	
Ilhéus	Jairy	Construção msd	2022	Não	
Ilhéus	Jairy	Construção de ubsi	2023	Não	
Ilhéus	Lagoa mabaçu	Construção de saa	2023	Não	
Ilhéus	Lagoa mabaçu	Construção msd	2023	Não	
Ilhéus	Lagoa mabaçu	Construção de ubsi	2023	Não	

Ilhéus	Mamão	Construção de saa	2020	Não	
Ilhéus	Mamão	Construção msd	2020	Não	
Ilhéus	Mamão	Construção de ubsi	2020	Não	
Ilhéus	Maruim	Construção de saa	2020	Não	
Ilhéus	Maruim	Construção msd	2020	Não	
Ilhéus	Maruim	Construção de ubsi	2020	Não	
Ilhéus	Nova vida	Ampliação saa	2020	Não	
Ilhéus	Nova vida	Reforma ubsi	2020	Não	
Polo base	Aldeia	Obra	Previsão	Realizado	Observação
Ilhéus	Nova vida	Construção msd	2022	Não	
Ilhéus	Olivença	Construção e adequação de ubsi	2020	Não	
Ilhéus	Olivença	Construção msd	2021	Não	
Ilhéus	Parque de Olivença	Construção de saa	2021	Não	
Ilhéus	Parque de Olivença	Construção msd	2022	Não	
Ilhéus	Parque de Olivença	Construção de ubsi	2022	Não	
Ilhéus	Pixixica	Construção msd	2022	Não	
Ilhéus	Santana	Construção de saa	2020	Não	
Ilhéus	Santana i	Construção de ubsi	2020	Não	
Ilhéus	Santana i	Construção msd	2020	Não	
Ilhéus	Santana ii	Construção msd	2020	Não	
Ilhéus	Santaninha	Construção de saa	2022	Não	
Ilhéus	Santaninha	Construção msd	2022	Não	
Ilhéus	Santaninha	Construção de ubsi	2022	Não	
Ilhéus	Sapucaeira	Construção de saa	2021	Não	
Ilhéus	Sapucaeira	Construção de ubsi	2021	Não	
Ilhéus	Sapucaeira	Construção msd	2021	Não	
Ilhéus	Sapucaeira ii	Construção ubsi	2021	Não	
Ilhéus	Sapucaeira ii	Construção de saa	2021	Não	
Ilhéus	Sapucaeira ii	Construção msd	2020	Não	
Polo base	Aldeia	Obra	Previsão	Realizado	Observação
Ilhéus	Serra das trempes I	Construção de saa	2020	Não	
Ilhéus	Serra das trempes I	Construção de msd	2021	Não	
Ilhéus	Serra das trempes I	Construção de ubsi	2021	Não	
Ilhéus	Serra das trempes II	Construção msd	2022	Não	
Ilhéus	Serra das trempes II	Construção de saa	2022	Não	
Ilhéus	Serra das trempes II	Construção de ubsi	2022	Não	
Ilhéus	Serra do padeiro	Construção de saa	2021	Não	
Ilhéus	Serra do padeiro	Construção de ubsi	2021	Não	Postinho improvisado construído e cedido pela própria comunidade
Ilhéus	Serra do padeiro	Construção msd	2022	Não	

Ilhéus	Serra do serrote	Construção de saa	2022	Não	
Ilhéus	Serra do serrote	Construção msd	2022	Não	
Ilhéus	Serra do serrote	Construção ubsi	2021	Não	
Ilhéus	Serra negra	Construção msd	2021	Não	
Ilhéus	Serra negra	Construção de saa	2021	Não	
Ilhéus	Serra negra	Construção de ubsi	2021	Não	
Ilhéus	Shirihyba	Construção msd	2021	Não	
Ilhéus	Shirihyba	Construção de saa	2021	Não	
Ilhéus	Shirihyba	Construção de ubsi	2021	Não	
Polo base	Aldeia	Obra	Previsão	Realizado	Observação
Ilhéus	Tucum	Construção msd	2021	Não	
Ilhéus	Tucum	Construção de ubsi	2021	Não	
Ilhéus	Santana Tamandaré	Construção de ubsi	2022	Não	
Ilhéus	Santana Tamandaré	Construção msd	2022	Não	
Ilhéus	Santana Tamandaré	Construção de saa	2021	Não	
Ilhéus		Reforma do Polo Base de Ilhéus	2021	Não	
Itabuna		Construção do ponto de Apoio	2022	Não	
POLO BASE ITAMARAJU					
Itamaraju	Águas belas	Reforma ubsi	2020	Não	
Itamaraju	Águas belas	Ampliação saa	2020	Não	
Itamaraju	Águas belas	Reforma/ampliação Msd	2020	Não	
Itamaraju	Aldeia nova	Construção de saa	2020	Sim	Contrato 11/2021
Itamaraju	Aldeia nova	Construção msd	2020	Não	
Itamaraju	Alegria nova	Construção de ubsi	2020	Não	
Itamaraju	Alegria nova	Construção de saa	2020	Não	
Itamaraju	Alegria nova	Construção msd	2020	Não	
Itamaraju	Cahy	Ampliação de saa	2020	Sim	Contrato 14/2021
Itamaraju	Cahy	Construção msd	2020	Não	
Itamaraju	Corumbauzinho	Reforma ubsi	2021	Não	
Itamaraju	Corumbauzinho	Ampliação saa	2020	Não	
Polo base	Aldeia	Obra	Previsão	Realizado	Observação
Itamaraju	Corumbauzinho	Reforma/ampliação Msd	2021	Não	
Itamaraju	Craveiro	Construção de ubsi	2020	Não	
Itamaraju	Craveiro	Construção msd	2020	Não	
Itamaraju	Craveiro	Ampliação saa	2020	Não	
Itamaraju	Dois irmãos	Construção de saa	2020	Não	
Itamaraju	Dois irmãos	Construção msd	2021	Não	
Itamaraju	Guaxuma	Construção msd	2020	Não	
Itamaraju	Guaxuma	Construção de ubsi	2020	Não	
Itamaraju	Guaxuma	Ampliação saa	2021	Não	
Itamaraju	Gurita	Reforma ubsi	2020	Não	
Itamaraju	Gurita	Construção de saa	2020	Sim	Contrato 17/2021
Itamaraju	Gurita	Construção msd	2022	Não	

Itamaraju	Jitaí	Construção de saa	2022	Não	
Itamaraju	Jitaí	Construção msd	2022	Não	
Itamaraju	Monte dourado	Construção de saa	2020	Não	
Itamaraju	Monte dourado	Construção msd	2021	Não	
Itamaraju	Nova esperança	Construção de saa	2021	Não	

Itamaraju	Nova esperança	Construção msd	2022	Não	
Itamaraju	Pé do monte	Construção de ubsi	2021	Não	
Itamaraju	Pequi	Construção de ubsi	2020	Não	
Itamaraju	Pequi	Ampliação de saa	2021	Não	Obra iniciada. Contrato 14/2023
Polo base	Aldeia	Obra	Previsão	Realizado	Observação
Itamaraju	Pequi	Construção msd	2022	Não	
Itamaraju	Renascer	Construção de saa	2020	Não	
Itamaraju	Renascer	Construção msd	2021	Não	
Itamaraju	Tawá	Construção de ubsi	2020	Não	
Itamaraju	Tawá	Construção msd	2021	Não	
Itamaraju	Tibá	Construção de saa	2020	Não	
Itamaraju	Tibá	Construção msd	2021	Não	
Itamaraju	Trevo do parque	Construção msd	2021	Não	
Itamaraju	Trevo do parque	Ampliação saa	2021	Não	
Itamaraju		Construção do Polo Base	2023	Não	
POLO BASE JUAZEIRO					
Juazeiro	Altamira	Construção de ubsi	2023	Não	
Juazeiro	Altamira	Construção de saa	2023	Sim	Obra realizada pela CERB
Juazeiro	Altamira	Reforma/ampliação Msd	2023	Não	
Juazeiro	Camixá	Construção de ubsi	2023	Não	
Juazeiro	Camixá	Construção msd	2022	Não	
Juazeiro	Camixá	Ampliação saa	2021	Não	
Juazeiro	Cruzinha	Ampliação saa	2020	Não	
Juazeiro	Cruzinha	Reforma/ampliação Msd	2022	Não	
Juazeiro	Foice	Reforma/ampliação Msd	2022	Não	
Juazeiro	Pambú	Reforma/ampliação Msd	2022	Não	
Polo base	Aldeia	Obra	Previsão	Realizado	Observação
Juazeiro	Pambú	Construção de ubsi III	2020	Não	
Juazeiro	Pambú bom passá	Construção msd	2020	Não	
Juazeiro	Pambú bom passá	Ampliação saa	2020	Não	
Juazeiro	Salgado	Reforma/ampliação Msd	2022	Não	
Juazeiro	Salgado	Construção de ubsi		Sim	Obra realizada pela Prefeitura de Curaçá
Juazeiro	Teixeira	Construção de ubsi I	2021	Não	
POLO BASE PAU BRASIL					
Pau Brasil		Construção de polo Base	2020	Não	Obra em processo licitatório
Pau Brasil	Água vermelha	Construção de ubsi 2	2020	Não	
Pau Brasil	Água vermelha	Construção de saa	2020	Não	
Pau Brasil	Água vermelha	Construção msd	2021	Não	
Pau Brasil	Ourinho/Taquari	Construção de UBSI 1	2021	Não	
Pau Brasil	Bahetá	Construção msd	2021	Não	
Pau Brasil	Bahetá	Reforma/ampliação Msd	2022	Não	
Pau Brasil	Bahetá	Construção de ubsi 2	2021	Não	
Pau Brasil	Bahetá	Ampliação saa	2020	Não	

Pau Brasil	Bahetá / Pau Ferro	Construção de UBSI 1	2022	Não	
Pau Brasil	Bahetá / Fartura	Construção msd	2021	Não	
Pau Brasil	Caramuru	Reforma ubsi	2022	Não	
Pau Brasil	Caramuru	Reforma/ampliação Msd	2021	Não	
Polo base	Aldeia	Obra	Previsão	Realizado	Observação
Pau Brasil	Milagrosa e Toucinho	Construção de UBSI 1	2021	Não	
Pau Brasil	Milagrosa e Toucinho	Reforma/ampliação Saa	2021	Não	
Pau Brasil	Caramuru / Salgado	Reforma/ampliação Saa	2020	Não	
Pau Brasil	Panelão	Reforma/ampliação Msd	2020	Não	
Pau Brasil	Panelão	Construção de ubsi	2020	Não	
Pau Brasil	Panelão	Ampliação saa	2020	Não	
Pau Brasil	Panelão /Braço da Dúvida	Construção do msd	2021	Não	
Pau Brasil	Panelão/Córrego do cedro	Reforma/ampliação msd	2022	Não	
Pau Brasil	Rio pardo	Construção de ubsi	2021	Não	
Pau Brasil	Rio pardo	Construção de saa	2020	Não	
Pau Brasil	Rio pardo	Construção msd	2022	Não	
POLO BASE PAULO AFONSO					
Paulo Afonso		Construção polo base	2020	Não	
Paulo Afonso	Atikum beira rio	Construção de saa	2023	Não	
Paulo Afonso	Atikum beira rio	Construção de ubsi	2021	Não	
Paulo Afonso	Atikum bento i	Construção de ubsi	2021	Não	
Paulo Afonso	Atikum bento i	Construção de saa	2022	Não	
Paulo Afonso	Atikum nova Aliança	Construção de ubsi	2021	Não	
Polo base	Aldeia	Obra	Previsão	Realizado	Observação
Paulo Afonso	Atikum nova Esperança	Construção de saa	2023	Não	
Paulo Afonso	Atikum nova vida	Construção de ubsi	2021	Não	
Paulo Afonso	Atikum nova vida	Construção msd	2022	Não	
Paulo Afonso	Baixa das pedras	Construção de ubsi	2020	Não	Obra iniciada. Contrato 17/2023
Paulo Afonso	Baixa das pedras	Ampliação de saa com perfuração de novo poço	2020	Não	Obra não finalizada. Contrato 08/2021. Distrato por inexecução da empresa conforme Projeto.
Paulo Afonso	Baixa das pedras	Reforma/ampliação Msd	2020	Não	
Paulo Afonso	Batida	Reforma/ampliação Msd	2020	Não	

Paulo Afonso	Brejo do burgo/Amaro	Reforma/ampliação Msd	2020	Não	
Paulo Afonso	Brejo do burgo /Amaro	Ampliação saa	2020	Não	
Paulo Afonso	Brejo do burgo	Ampliação saa		Sim	Contrato 10/2020
Paulo Afonso	Brejo do burgo	Construção ubsi	2022	Não	
Paulo Afonso	Chico	Construção de ubsi	2020	Não	
Paulo Afonso	Chico	Ampliação saa	2021	Não	
Paulo Afonso	Chico	Reforma/ampliação Msd	2020	Não	
Paulo Afonso	Kambiwá Karwará	Construção msd	2022	Não	
Polo base	Aldeia	Obra	Previsão	Realizado	Observação
Paulo Afonso	Kambiwá reviver	Construção msd	2022	Não	
Paulo Afonso	Kambiwá-filha	Construção msd	2022	Não	
Paulo Afonso	Neo-pankararé	Construção msd	2022	Não	
Paulo Afonso	Neo-pankararé	Ampliação saa	2022	Não	
Paulo Afonso	Nova pankararé	Construção msd	2022	Não	
Paulo Afonso	Nova atikum	Construção msd	2022	Não	
Paulo Afonso	Nova atikum	Construção de ubsi	2021	Não	
Paulo Afonso	Pankararé Rodelas	Construção msd	2022	Não	
Paulo Afonso	Pankararé Rodelas	Ampliação saa	2022	Não	
Paulo Afonso	Quixaba	Reforma/ampliação Msd	2021	Não	
Paulo Afonso	Quixaba	Reforma/ampliação de saa	2020	Não	
Paulo Afonso	Serrota	Construção de ubsi	2021	Não	
Paulo Afonso	Serrota	Ampliação saa (continuação da obra)	2020	Não	
Paulo Afonso	Serrota	Reforma/ampliação Msd	2021	Não	
Paulo Afonso	Tupan	Ampliação saa	2022	Sim	Obra Realizada pela CERB
Paulo Afonso	Truká-Tupan	Construção msd	2022	Não	
Polo base	Aldeia	Obra	Previsão	Realizado	Observação
Paulo Afonso	Truká-Tupan	Construção ubsi	2022	Sim	Unidade construída pelo Município.
Paulo Afonso	Tuxá aldeia mãe	Ampliação saa	2020	Sim	Contrato 16/2018
Paulo Afonso	Tuxá aldeia mãe	Construção ubsi	2022	Não	

Paulo Afonso	Tuxá aldeia mãe	Construção msd	2022	Não	
Paulo Afonso	Tuxá - Surubabel	Construção msd	2021	Não	
Paulo Afonso	Tuxá margem do São francisco	Implementação de saa	2023	Não	
Paulo Afonso	Kariri - Xocó	Construção ubsi	2023	Não	
Paulo Afonso	Kariri - Xocó	Construção de saa	2023	Não	
Paulo Afonso	Kariri - Xocó	Construção msd	2023	Não	
POLO BASE PORTO SEGURO					
Porto Seguro		Reforma polo base	2020	Não	Obra iniciada. Contrato 01/2023
Porto Seguro	Agricultura	Reforma/ampliação msd	2021	Não	
Porto Seguro	Agricultura	Construção de ubsi II	2021	Não	
Porto Seguro	Agricultura	Ampliação saa	2020	Não	
Porto Seguro	Aldeia velha	Reforma ubsi	2021	Não	
Porto Seguro	Aldeia velha	Ampliação saa	2020	Não	
Polo base	Aldeia	Obra	Previsão	Realizado	Observação
Porto Seguro	Aldeia velha	Reforma/ampliação Msd	2023	Não	
Porto Seguro	Araticum	Construção msd	2021	Não	
Porto Seguro	Araticum	Construção de ubsi I	2020	Não	
Porto Seguro	Aroeira	Construção de ubsi I	2020	Não	
Porto Seguro	Aroeira	Ampliação saa	2021	Não	
Porto Seguro	Aroeira	Construção msd	2022	Não	
Porto Seguro	Barra velha	Reforma ubsi	2020	Não	
Porto Seguro	Barra velha	Reforma/ampliação Msd	2022	Não	
Porto Seguro	Barra velha	Ampliação de saa	-	Sim	Contrato 03/2022
Porto Seguro	Barra velha / Bugigão	Construção de saa	2020	Sim	Contrato 18/2021
Porto Seguro	Barra velha / Bugigão	Construção msd	2020	Não	
Porto Seguro	Barra velha/ Bugigão	Construção de ubsi I	2021	Não	
Porto Seguro	Barra velha/ Campo do boi	Reforma/ampliação Msd	2022	Não	
Porto Seguro	Barra velha / pará	Ampliação saa	2021	Não	
Porto Seguro	Barra velha / Pará	Reforma/ampliação Msd	2021	Não	
Porto	Barra velha /Pará	Construção de ubsi	2023	Não	Unidade

Seguro					construída pela própria comunidade
Polo base	Aldeia	Obra	Previsão	Realizado	Observação
Porto Seguro	Barra velha /Xandó	Construção msd	2022	Não	
Porto Seguro	Boca da mata	Ampliação saa	2020	Não	
Porto Seguro	Boca da mata	Reforma/ampliação Msd	2021	Não	
Porto Seguro	Coroa vermelha	Construção de ubsi III	2020	Sim	Contrato 11/2020
Porto Seguro	Corrégo da Cassiana	Construção de ubsi I	2020	Não	
Porto Seguro	Corrégo da Cassiana	Construção msd	2020	Não	
Porto Seguro	Corrégo da Cassiana	Ampliação saa	2023	Não	
Porto Seguro	Imbiriba	Reforma ubsi	2020	Não	
Porto Seguro	Jaqueira	Reforma/ampliação Msd	2021	Não	
Porto Seguro	Jaqueira	Construção de ubsi I	2020	Não	
Porto Seguro	Juerana	Construção msd	2021	Não	
Porto Seguro	Juerana	Construção de ubsi I	2020	Não	
Porto Seguro	Mata medonha	Reforma/Ampliação ubsi	2020	Não	
Porto Seguro	Mata medonha	Ampliação saa	2020	Não	
Porto Seguro	Mata medonha	Reforma/ampliação Msd	2022	Não	
Porto Seguro	Meio da mata	Ampliação saa	2020	Não	
Polo base	Aldeia	Obra	Previsão	Realizado	Observação
Porto Seguro	Meio da mata	Construção msd	2021	Não	
Porto Seguro	Mirapé	Construção msd	2021	Não	
Porto Seguro	Nova coroa	Construção msd	2021	Não	
Porto Seguro	Novos Guerreiros	Construção msd	2021	Não	
Porto Seguro	Patiburi	Construção de ubsi I	2021	Não	
Porto Seguro	Patiburi	Construção de saa	2020	Não	
Porto Seguro	Patiburi	Reforma/ampliação Msd	2021	Não	
Porto Seguro	Txihi kamayurá	Construção msd	2020	Não	
Porto Seguro	Txihi kamayurá	Construção de saa	2020	Não	
Porto Seguro	Itapororoca	Reforma/Ampliação ubsi	2021	Não	

Porto Seguro	Itapororoca	Construção msd	2021	Não	
Porto Seguro	Itapororoca	Ampliação saa	2020	Não	
POLO BASE RIBEIRA DO POMBAL					
Ribeira do Pombal	Araças	Ampliação saa	2022	Não	
Ribeira do Pombal	Araças	Perfuração de poço	2020	Não	
Ribeira do Pombal	Araças	Reforma/ampliação Msd	2021	Não	
Polo base	Aldeia	Obra	Previsão	Realizado	Observação
Ribeira do Pombal	Araças	Construção de ubsi	2020	Não	
Ribeira do Pombal	Baixa da Cangalha	Construção de ubsi	2020	Não	
Ribeira do Pombal	Baixa da Cangalha	Ampliação saa	2020	Não	
Ribeira do Pombal	Baixa da Cangalha	Reforma/ampliação Msd	2020	Não	
Ribeira do Pombal	Baixa do jua	Ampliação saa	2020	Não	
Ribeira do Pombal	Baixa do jua	Reforma/ampliação Msd	2020	Não	
Ribeira do Pombal	Baixa do jua	Construção de ubsi	2020	Não	
Ribeira do Pombal	Cajazeiras	Construção de ubsi	2020	Não	
Ribeira do Pombal	Cajazeiras	Ampliação saa	2020	Não	
Ribeira do Pombal	Cajazeiras	Reforma/ampliação Msd	2020	Não	
Ribeira do Pombal	Cajazeiras	Instalação de rede de energia no ponto de apoio	2020	Não	
Ribeira do Pombal	Canta galo	Reforma/ampliação Msd	2020	Não	
Ribeira do Pombal	Canta galo	Ampliação saa	2020	Não	
Ribeira do Pombal	Gado velhaco	Ampliação saa	2020	Não	
Ribeira do Pombal	Gado velhaco	Construção Msd	2020	Não	
Ribeira do Pombal	Gado velhaco	Construção de UBSI	2020	Não	
Polo base	Aldeia	Obra	Previsão	Realizado	Observação
Ribeira do Pombal	Lagoa grande	Ampliação saa	2020	Não	
Ribeira do Pombal	Lagoa grande	Reforma ubsi	2022	Não	Unidade construída e cedida pela própria comunidade
Ribeira do Pombal	Lagoa grande	Reforma/ampliação Msd	2020	Não	
Ribeira do Pombal	Lagoa grande	Recuperação de poço artesiano	2020	Não	
Ribeira do	Lagoa grande	Construção de poço artesiano	2020	Não	

Pombal					
Ribeira do Pombal	Marcação	Construção de ubsi	2020	Não	
Ribeira do Pombal	Marcação	Ampliação saa	2020	Não	
Ribeira do Pombal	Marcação	Reforma/ampliação Msd	2020	Não	
Ribeira do Pombal	Mirandela	Reforma/ampliação ubsi	2022	Não	
Ribeira do Pombal	Mirandela	Reforma/ampliação saa	2020	Não	
Ribeira do Pombal	Mirandela	Reforma/ampliação msd	2020	Não	
Ribeira do Pombal	Sacão	Reativação do poço artesiano	2020	Não	
Ribeira do Pombal	Pau ferro	Construção de ubsi	2020	Não	
Ribeira do Pombal	Pau ferro	Ampliação saa	2020	Não	
Ribeira do Pombal	Pau ferro	Reforma/ampliação Msd	2020	Não	
Ribeira do Pombal	Cacimba Seca	Ampliação saa	2020	Não	
Polo base	Aldeia	Obra	Previsão	Realizado	Observação
Ribeira do Pombal	Segredo	Construção de ubsi	2020	Não	
Ribeira do Pombal	Segredo	Reforma/ampliação Msd	2020	Não	
Ribeira do Pombal	Segredo	Ampliação saa	2020	Não	
Ribeira do Pombal	Tuxa banzaê	Construção de ubsi	2020	Não	
Ribeira do Pombal	Tuxa banzaê	ampliação msd	2020	Não	
Ribeira do Pombal	Tuxa banzaê	Ampliação saa	2020	Não	
Ribeira do Pombal	Tuxa banzaê	Construção de poço artesiano	2020	Não	
Ribeira do Pombal	todas as aldeias	Construção de sistema de esgotamento sanitário	2023	Não	

Quadro 43: Resumo de obras previstas e executadas PDSI 2020-2023.

TOTAL DE OBRAS PREVISTAS	342
TOTAL DE OBRAS EXECUTADAS	14
% EXECUTADO	4,1%

Estratégia 3: Ampliação da efetividade do controle social em acompanhar e fiscalizar a PNASPI

RESULTADO 1: 100% da estrutura de instâncias de participação e controle social aprimoradas							
2020		2021		2022		2023	
Programado	executado	Programado	executado	Programado	executado	Programado	executado
25 %	100%	50 %	100%	75 %	100%	100%	100%
As instâncias colegiadas de controle social já atendiam os parâmetros de participação e representatividade para dos conselheiros de saúde indígena.							

RESULTADO 2: 100% das atividades de participação e controle social executadas							
2020		2021		2022		2023	
Programado	executado	Programado	executado	Programado	executado	Programado	executado
100 %	3,3%	100%	33,3%	100%	63,3%	100%	66,6%
Devido ao período pandêmico provocado pelo vírus da Covid-19, que teve seu início no final de março do ano de 2020, as atividades do controle social foram prejudicadas, não sendo possível cumprir a programação.							

RESULTADO 3: 100% dos conselheiros de saúde indígena qualificados							
2020		2021		2022		2023	
Programado	executado	Programado	executado	Programado	executado	Programado	executado
25%	0	50%	0	75%	94,8%	100%	0
Devido ao período pandêmico provocado pelo vírus da Covid-19, que teve seu início no final de março do ano de 2020, as atividades do controle social foram prejudicadas, não sendo possível cumprir a programação. Vale destacar, que devido a redução dos recursos disponibilizados ao controle social da Bahia, não foi possível realizar a capacitação dos conselheiros para o ano de 2023							

7 ANEXO

SESAI :: PLANO DISTRITAL DE SAUDE INDIGENA 2024 - 2027

RESULTADOS ESPERADOS 2024 - 2027

DSEI BAHIA

1. ATENÇÃO À SAÚDE

Estratégia 1: Promover e Qualificar as ações e equipes de atenção e vigilância em saúde indígena.

RESULTADO 1	2024	2025	2026	2027
	META DSEI-BA	META DSEI-BA	META DSEI-BA	META DSEI-BA
Reduzir em 30%, até 2027, a Taxa de mortalidade infantil indígena por causas evitáveis (PPA).	4,60%	4,14%	3,68%	3,22%

RESULTADO 2	2024	2025	2026	2027
	META DSEI-BA	META DSEI-BA	META DSEI-BA	META DSEI-BA
Alcançar, em 2027, 90% de recém-nascidos indígenas com pelo menos 1 (uma) consulta até o 28º dia de vida.	75%	80%	85%	90%

RESULTADO 3	2024	2025	2026	2027
	META DSEI-BA	META DSEI-BA	META DSEI-BA	META DSEI-BA
Alcançar, em 2027, 60% das crianças indígenas menores de 1 ano com acesso às consultas preconizadas de crescimento e desenvolvimento (PPA).	45%	50%	55%	60%

RESULTADO 4	2024	2025	2026	2027
	META DSEI-BA	META DSEI-BA	META DSEI-BA	META DSEI-BA
Alcançar, em 2027, 80% das crianças indígenas menores de 1 ano com no mínimo 6 acompanhamentos alimentar e nutricional (PPA).	67%	70%	75%	80%

RESULTADO 5	2024	2025	2026	2027
	META DSEI-BA	META DSEI-BA	META DSEI-BA	META DSEI-BA
Alcançar, até 2027, 88% das crianças menores de 6 meses em aleitamento materno exclusivo.	82%	84%	86%	88%

RESULTADO 6	2024	2025	2026	2027
	META DSEI-BA	META DSEI-BA	META DSEI-BA	META DSEI-BA
Alcançar, até 2027, 35% das mulheres indígenas de 25-64 anos com coleta de exame citopatológico no ano.	20%	25%	30%	35%

RESULTADO 7	2024	2025	2026	2027
	META DSEI-BA	META DSEI-BA	META DSEI-BA	META DSEI-BA
Alcançar, em 2027, 65% das gestantes indígenas com acesso a 6 ou mais consultas de pré-natal (PPA).	52,5%	55%	60%	65%

RESULTADO 8	2024	2025	2026	2027
	META DSEI-BA	META DSEI-BA	META DSEI-BA	META DSEI-BA
Alcançar, em 2027, 12% de gestantes indígenas com gestações finalizadas entre 22 a 36 semanas de gestação.	9%	8%	7%	6%

RESULTADO 9	2024	2025	2026	2027
	META DSEI-BA	META DSEI-BA	META DSEI-BA	META DSEI-BA
Alcançar, em 2027, 35% das gestantes indígenas com no mínimo 1 consulta odontológica durante o pré-natal.	8%	12%	20%	35%

RESULTADO 10	2024	2025	2026	2027
	META DSEI-BA	META DSEI-BA	META DSEI-BA	META DSEI-BA
Alcançar, em 2027, 60% da população indígena com primeira consulta odontológica programática.	45%	50%	55%	60%

RESULTADO 11	2024	2025	2026	2027
	META DSEI-BA	META DSEI-BA	META DSEI-BA	META DSEI-BA
Alcançar, até 2027, 60% de tratamento odontológico básico concluído na população indígena com primeira consulta odontológica programática.	52%	55%	58%	60%

RESULTADO 12	2024	2025	2026	2027
	META DSEI-BA	META DSEI-BA	META DSEI-BA	META DSEI-BA
Alcançar, em 2027, 40% da população indígena portadora de Doenças Crônicas Não Transmissíveis (DCNT), com no mínimo 2 consultas ao ano.	18%	25%	32%	40%

RESULTADO 13	2024	2025	2026	2027
	META DSEI-BA	META DSEI-BA	META DSEI-BA	META DSEI-BA
Reduzir, até 2027, em 5% o número de óbitos por suicídio nos 34 DSEI.	50%	100%	100%	100%

RESULTADO 14	2024	2026	2026	2027
	META-DSEI-BA	META-DSEI-BA	META-DSEI-BA	META-DSEI-BA
Alcançar, até 2027, no mínimo uma Rede Intersetorial de Atenção Psicossocial implementada.	1	1	2	2

RESULTADO 15	2024	2025	2026	2027
	META DSEI-BA	META DSEI-BA	META DSEI-BA	META DSEI-BA
Alcançar, em 2027, 84% das crianças menores de 1 ano com esquema vacinal completo.	90,33%	90,55%	90,78%	91%

RESULTADO 16	2024	2025	2026	2027
	META DSEI-BA	META DSEI-BA	META DSEI-BA	META DSEI-BA
Alcançar, em 2027, 90% de óbitos infantis indígenas investigados (PPA).	80%	85%	90%	95%

RESULTADO 17	2024	2025	2026	2027
	META DSEI-BA	META DSEI-BA	META DSEI-BA	META DSEI-BA
Alcançar, em 2027, 95% de óbitos maternos indígenas investigados.	90%	92,5%	95%	97%

RESULTADO 18	2024	2025	2026	2027
	META DSEI-BA	META DSEI-BA	META DSEI-BA	META DSEI-BA
Reduzir, até 2027, em 8% a incidência de tuberculose por todas as formas nos 34 DSEI.	2%	4%	6%	8%

RESULTADO 20	2024	2025	2026	2027
	META DSEI-BA	META DSEI-BA	META DSEI-BA	META DSEI-BA
Alcançar, até 2027, pelo menos 70% de casos novos de hanseníase com incapacidade física grau zero no diagnóstico.	50%	55%	60%	70%

RESULTADO 21	2024	2025	2026	2027
	META DSEI-BA	META DSEI-BA	META DSEI-BA	META DSEI-BA
Alcançar, até 2027, em 55% a participação de trabalhadores do DSEI em ações educativas de qualificação para atuação em contexto intercultural (PPA).	54%	56%	58%	60%

RESULTADO 22	2024	2025	2026	2027
	META DSEI-BA	META DSEI-BA	META DSEI-BA	META DSEI-BA
Qualificar, até 2027, 70% dos trabalhadores do DSEI para o aprimoramento do trabalho em saúde.	74%	76%	78%	80%

2. INFRAESTRUTURA E SANEAMENTO

Estratégia 2. Melhorias das infraestruturas de saúde e dos serviços de saneamento nas áreas indígenas.

RESULTADO 1	2024	2025	2026	2027
	META DSEI-BA	META DSEI-BA	META DSEI-BA	META DSEI-BA
Aumentar, até 2027, 217 aldeias com novas infraestruturas de abastecimento de água (SESAI).	1 aldeia	9 aldeias	14 aldeias	15 aldeias
RESULTADO 2	2024	2025	2026	2027
	META DSEI-BA	META DSEI-BA	META DSEI-BA	META DSEI-BA
Aumentar, até 2027, 69 aldeias com reforma de infraestrutura de abastecimento de água existentes (SESAI).	4	6	8	10
RESULTADO 3	2024	2025	2026	2027
	META DSEI-BA	META DSEI-BA	META DSEI-BA	META DSEI-BA
Ampliar, até 2027, para 35% o percentual de aldeias com infraestrutura de abastecimento de água com coleta e análise da qualidade da água para consumo humano no ano.	25%	28%	32%	35%
RESULTADO 4	2024	2025	2026	2027
	META DSEI-BA	META DSEI-BA	META DSEI-BA	META DSEI-BA
Ampliar, até 2027, para 95% o percentual de amostras de água coletadas em infraestruturas de abastecimento no ponto de consumo com ausência de Escherichia Coli (E. Coli).	92%	93%	94%	95%

RESULTADO 5	2024	2025	2026	2027
	META DSEI-BA	META DSEI-BA	META DSEI-BA	META DSEI-BA
Aumentar, até 2027, 80 novos estabelecimentos de saúde (SESAI).	3	5	9	12

RESULTADO 6	2024	2025	2026	2027
	META DSEI-BA	META DSEI-BA	META DSEI-BA	META DSEI-BA
Aumentar, até 2027, em 50 aldeias com reformas e/ou ampliação dos estabelecimentos existentes.	2	4	6	7

RESULTADO 7	2024	2025	2026	2027
	META DSEI-BA	META DSEI-BA	META DSEI-BA	META DSEI-BA
Alcançar, até 2027, 15% de cobertura de aldeias com ações voltadas à temática de resíduos sólidos domésticos.	10%	12%	13%	15%

RESULTADO 8	2024	2025	2026	2027
	META DSEI-BA	META DSEI-BA	META DSEI-BA	META DSEI-BA
Reduzir, até 2027, em 5% o percentual de aldeias que praticam a queima como destinação final de resíduos sólidos.	1%	2%	4%	5%

RESULTADO 9	2024	2025	2026	2027
	META DSEI-BA	META DSEI-BA	META DSEI-BA	META DSEI-BA
Aumentar, até 2027, em 8% o percentual de aldeias com realização de ações voltadas ao esgotamento sanitário.	2%	4%	6%	8%

3. PLANEJAMENTO E GESTÃO DE BENS E SERVIÇOS

Estratégia 3. Planejamento de bens e serviços adequados à execução das ações de saúde indígena pelos DSEIs

RESULTADO 1	2024	2025	2026	2027
	META DSEI-BA	META DSEI-BA	META DSEI-BA	META DSEI-BA
Reduzir, até 2027, 80% das despesas oriundas de contratos emergenciais.	10%	30%	60%	80%

RESULTADO 2	2024	2025	2026	2027
	META DSEI-BA	META DSEI-BA	META DSEI-BA	META DSEI-BA
Estruturar, até 2027, 80% do serviço de transporte nos DSEI.	20%	40%	60%	80%

RESULTADO 3	2024	2025	2026	2027
	META DSEI-BA	META DSEI-BA	META DSEI-BA	META DSEI-BA
Estruturar, até 2027, 80% da gestão farmacêutica nos DSEI.	33,33%	33,33%	66,66%	80%

4. MONITORAMENTO ORÇAMENTÁRIO

Estratégia 4: Monitoramento da execução orçamentária dos recursos empenhados nos Contratos continuados, Atas de Registro de Preços e demais instrumentos celebrados no âmbito dos DSEI

RESULTADO 1	2024	2025	2026	2027
	META DSEI-BA	META DSEI-BA	META DSEI-BA	META DSEI-BA
Ampliar, até 2027, a execução orçamentária em 98% nos DSEI.	92%	94%	96%	98%

5. ARTICULAÇÃO INTERFEDERATIVA

Estratégia 5: Ampliação da articulação Interfederativa e Intersetorial com vistas à integralidade das ações de Atenção à Saúde Indígena

RESULTADO 1	2024	2025	2026	2027
	META DSEI-BA	META DSEI-BA	META DSEI-BA	META DSEI-BA
Atingir, até 2027, 60% da atualização do cadastro dos estabelecimentos de saúde junto ao Cadastro Nacional de Estabelecimentos de Saúde - CNES das unidades de saúde dos DSEI.	30%	40%	50%	60%

6. CONTROLE SOCIAL

Estratégia 6: Fortalecimento das instâncias de controle social do Subsistema de Atenção à Saúde Indígena

RESULTADO 1	2024	2025	2026	2027
	META DSEI-BA	META DSEI-BA	META DSEI-BA	META DSEI-BA
Ampliar, até 2027, em 46% os conselheiros locais capacitados por DSEI.	95%	95%	95%	95%

RESULTADO 2	2024	2025	2026	2027
	META DSEI-BA	META DSEI-BA	META DSEI-BA	META DSEI-BA
Ampliar, até 2027, 58% os conselheiros distritais capacitados.	80%	81%	82%	83%
RESULTADO 3	2024	2025	2026	2027
	META DSEI-BA	META DSEI-BA	META DSEI-BA	META DSEI-BA
Ampliar, até 2027, em 70% as reuniões de Conselhos Locais de Saúde Indígena (CLSI) realizadas.	64%	65%	67%	75%
RESULTADO 4	2024	2025	2026	2027
	META DSEI-BA	META DSEI-BA	META DSEI-BA	META DSEI-BA
Ampliar, até 2027, em 80% as reuniões de Conselhos Distritais de Saúde Indígena (CONDISI) realizadas.	70%	73%	76%	82%

RELAÇÃO DE DEMANDAS DSEI/BA PARA PDSI 2024-2027

O presente Anexo apresenta a relação completa de demandas por obras levantadas pelo SESANI em reuniões dos Conselhos Locais de Saúde Indígena nos nove Polos Base que integram o Distrito Sanitário Especial Indígena Bahia. As obras estão organizadas em quadros correspondentes aos resultados esperados para o PDSI2024 - 2027.

Vale ressaltar que algumas aldeias que aparecem neste anexo, ainda não se encontram na relação de atendimento do DSEI entre as 143, porém tiveram suas demandas acolhidas, enquanto seguem em processo de reconhecimento.

A seguir os Quadros A, B, C, D e E, que tratam das demandas por obras de implantação de sistemas de abastecimento de água, reforma/ampliação de sistemas de abastecimento de água, construção de estabelecimentos de saúde, reforma/ampliação de estabelecimentos de saúde e Implantação/reforma de melhorias sanitárias domiciliares.

Quadro A: Demandas por implantação de novas infraestruturas de abastecimento de água.

Item	Polo Base	Município	Aldeia	Observação
1	Ibotirama	Angical / Cotegipe	Benfica	
2	Ibotirama	Santa Rita de Cássia	Genipapeiro	
3	Ibotirama	Cocos	Porcos	
4	Ibotirama	Utinga	Payaya	
5	Ibotirama	Barreiras	Kiriri de Barreiras	
6	Ibotirama	Serra do Ramalho	Indualhá	
7	Ibotirama	Serra do Ramalho	Lagoa Bonita	
8	Ilhéus	Ilhéus	Acuípe do Meio II	
9	Ilhéus	Ilhéus	Acuípe do Meio I / Fura Couro	
10	Ilhéus	Ilhéus	Acuípe de Baixo I	
11	Ilhéus	Ilhéus	Santana I	
12	Ilhéus	Una	Mamão	
13	Ilhéus	Ilhéus	Cururutinga	
14	Ilhéus	Ilhéus	Acuípe de Cima	
15	Ilhéus	Ilhéus	Santana Tamandaré	
16	Ilhéus	Ilhéus	Gravatá	
17	Ilhéus	Ilhéus	Sapucaeira I	
18	Ilhéus	Ilhéus	Shirihyba	
19	Ilhéus	Buerarema	Serra do Padeiro	
20	Ilhéus	Ilhéus	Serra das Trempes I	
21	Ilhéus	Ilhéus	Santana II	
22	Ilhéus	Una	Serra das Trempes II	
23	Ilhéus	Ilhéus	Sapucaeira II	
24	Ilhéus	Ilhéus	Jairy	
25	Ilhéus	Ilhéus	Serra Negra	

Item	Polo Base	Município	Aldeia	Observação
26	Ilhéus	Ilhéus	Tupã	
27	Ilhéus	Ilhéus	Parque de Olivença	
28	Ilhéus	Ilhéus	Santaninha	
29	Ilhéus	Ilhéus	Pêa Pe	
30	Ilhéus	Ilhéus	Ipanema	
31	Ilhéus	Ilhéus	Serra do Serrote	
32	Ilhéus	Ilhéus	Curupitanga	
33	Ilhéus	Una	Maruim	
34	Ilhéus	Una	Lagoa Mabaço	
35	Itamaraju	Prado	Monte Dourado	
36	Itamaraju	Prado	Alegria Nova	
37	Itamaraju	Prado	Tibá	
38	Itamaraju	Alcobaça	Renascer	
39	Itamaraju	Prado	Dois Irmãos	
40	Itamaraju	Prado	Canto da Mata	
41	Itamaraju	Porto Seguro	Nova Esperança	
42	Itamaraju	Porto Seguro	Jitaí	
43	Itamaraju	Prado	Mucugê	
44	Juazeiro	Juazeiro	Pambu / Ibozinho	
45	Pau Brasil	Pau Brasil	Água Vermelha	
46	Pau Brasil	Pau Brasil	Água Vermelha / Ourinho	
47	Pau Brasil	Camacã	Panelão	
48	Pau Brasil	Itaju do Colônia	Baheté / Serrana do Ouro	
49	Pau Brasil	Pau Brasil	Caramuru / Selva de Pedra	
50	Pau Brasil	Pau Brasil	Rio Pardo	
51	Pau Brasil	Pau Brasil	Caramuru / Paraíso/São Sebastião/ Bom Jesus	
52	Pau Brasil	Pau Brasil	Água Vermelha / Taquari	
53	Pau Brasil	Itaju do Colônia	Baheté / Pau Ferro	
54	Pau Brasil	Itaju do Colônia	Baheté / Os 25	
55	Pau Brasil	Itaju do Colônia	Baheté / Fatura	
56	Pau Brasil	Camacã	Panelão / Córrego do Cedro	
57	Pau Brasil	Camacã	Panelão / Braço da Dúvida	
58	Pau Brasil	Itaju do Colônia	Baheté / Alegrias	
59	Paulo Afonso	Rodelas	Atikum Bento 1	
60	Paulo Afonso	Paulo Afonso	Kariri-Xocó	
61	Paulo Afonso	Abaré	Tuxi	
62	Paulo Afonso	Rodelas	Atikum Nova Esperança	
63	Paulo Afonso	Rodelas	Tuxá / Margem do São Francisco	
64	Porto Seguro	Itapebi	Encanto da Patioba	
65	Porto Seguro	Santa Cruz Cabrália	Tixihi Kamayurá	
66	Porto Seguro	Santa Cruz Cabrália	Itapororoca	
67	Porto Seguro	Santa Cruz Cabrália	Tapurumã Mantxió	
68	Porto Seguro	Eunápolis	Taquari	

Item	Polo Base	Município	Aldeia	Observação
69	Porto Seguro	Santa Cruz Cabrália	Guiomar Pataxó	
70	Porto Seguro	Santa Cruz Cabrália	Sarã Mirawê	
71	Porto Seguro	Santa Cruz Cabrália	Murtinha Sempre Verde	

Quadro B: Demandas por reforma, reconstrução e/ou ampliação de infraestruturas de abastecimento de água existentes.

Item	Polo Base	Município	Aldeia	Observação
1	Euclides da Cunha	Euclides da Cunha	Icó / Várzea	
2	Euclides da Cunha	Euclides da Cunha	Massacará	
3	Euclides da Cunha	Euclides da Cunha	Ilha / Baixa da Ovelha	
4	Euclides da Cunha	Euclides da Cunha	Outra Banda	
5	Euclides da Cunha	Euclides da Cunha	Lagoa Seca	
6	Ibotirama	Muquém do São Francisco	Tuxá Kionahá	
7	Ibotirama	Ibotirama	Tuxá Morrinhos	
8	Ibotirama	Muquém do São Francisco	Itaim Kiriri	
9	Ibotirama	Serra do Ramalho	Vargem Alegre	
10	Ilhéus	Ilhéus	Águas de Olivença	
11	Ilhéus	Ilhéus	Campo de São Pedro	
12	Ilhéus	Ilhéus	Acuípe do Meio I	
13	Ilhéus	Camamu	Nova Vida	
14	Itamaraju	Prado	Pequi	
15	Itamaraju	Prado	Águas Belas	
16	Itamaraju	Prado	Corumbauzinho	
17	Itamaraju	Prado	Craveiro	
18	Itamaraju	Porto Seguro	Guaxuma	
19	Itamaraju	Itamaraju	Trevo do Parque I / Trevo do Parque Kroxi	
20	Juazeiro	Sobradinho	Camixá	
21	Juazeiro	Abaré	Pambu / Cruzinha	
22	Juazeiro	Curaçá	Pambu / Missão Velha	
23	Juazeiro	Abaré	Pambu	
24	Juazeiro	Curaçá	Pambu / Salgado	
25	Juazeiro	Curaçá	Pambu / Cajueiro	
26	Pau Brasil	Itaju do Colônia	Bahetá	
27	Pau Brasil	Pau Brasil	Caramuru	
28	Pau Brasil	Pau Brasil	Caramuru / Toicinho	
29	Pau Brasil	Pau Brasil	Caramuru / Salgado	
30	Paulo Afonso	Glória	Serrota	
31	Paulo Afonso	Glória	Quixaba	
32	Paulo Afonso	Glória	Brejo do Burgo / Amaro	
33	Paulo Afonso	Glória	Chico	
34	Paulo Afonso	Rodelas	Pankararé Rodelas	
35	Paulo Afonso	Rodelas	Neo-Pankararáé	
36	Paulo Afonso	Paulo Afonso	Truká Tupã	
37	Paulo Afonso	Rodelas	Baixa das Pedras	
38	Porto Seguro	Porto Seguro	Aldeia Velha	
39	Porto Seguro	Santa Cruz Cabrália	Agricultura	
40	Porto Seguro	Santa Cruz Cabrália	Aroeira	
41	Porto Seguro	Santa Cruz Cabrália	Pará	
42	Porto Seguro	Santa Cruz Cabrália	Cassiana	
43	Porto Seguro	Santa Cruz Cabrália	Juerana	
44	Porto Seguro	Santa Cruz Cabrália	Mata Medonha	
45	Porto Seguro	Santa Cruz Cabrália	Meio da Mata	
46	Porto Seguro	Santa Cruz Cabrália	Patiburi	

Item	Polo Base	Município	Aldeia	Observação
47	Ribeira do Pombal	Banzaê	Mirandela / Sacão	
48	Ribeira do Pombal	Banzaê	Marcação / Baixa da Camamu	
49	Ribeira do Pombal	Banzaê	Lagoa Grande / Marrocos	
50	Ribeira do Pombal	Banzaê	Pau Ferro / Cacimba Seca	
51	Ribeira do Pombal	Banzaê	Araçás / Pitomba e Alto da Boa Vista	
52	Ribeira do Pombal	Banzaê	Gado Velhaco	
53	Ribeira do Pombal	Banzaê	Canta Galo	
54	Ribeira do Pombal	Banzaê	Baixa do Juá	
55	Ribeira do Pombal	Banzaê	Baixa da Cangalha	
56	Ribeira do Pombal	Banzaê	Cajazeiras	
57	Ribeira do Pombal	Banzaê	Segredo	
58	Ribeira do Pombal	Banzaê	Tuxá Banzaê	

Quadro C: Demandas por construção de novos estabelecimentos de saúde

Item	Polo Base	Município	Aldeia	Observação
1	Euclides da Cunha	Euclides da Cunha	-	Sede do Polo Base
2	Euclides da Cunha	Euclides da Cunha	Ilha	UBSI
3	Euclides da Cunha	Euclides da Cunha	Várzea	UBSI
4	Euclides da Cunha	Euclides da Cunha	Lagoa Seca	UBSI
5	Ibotirama	Ibotirama	-	Sede do Polo Base
6	Ibotirama	Muquém do São Francisco	Tuxá Kionahá	UBSI
7	Ibotirama	Serra do Ramalho	Indualhá	UBSI
8	Ibotirama	Angical / Cotegipe	Benfica	UBSI
9	Ibotirama	Muquém do São Francisco	Pankaru Passagem	UBSI
10	Ibotirama	Ibotirama	Genipapeiro	Previsão de atendimento móvel
11	Ibotirama	Ibotirama	Lagoa Bonita	Previsão de atendimento móvel
12	Ibotirama	Ibotirama	Porcos	Previsão de atendimento móvel
13	Ilhéus	Itabuna		Sede do Escritório Local
14	Ilhéus	Ilhéus	Oliveira Sede Alessandra, Ednaldo e Gerberson	UBSI
15	Ilhéus	Ilhéus	Acuípe de Baixo I	UBSI
16	Ilhéus	Ilhéus	Serra do Padeiro	UBSI

Item	Polo Base	Município	Aldeia	Observação
17	Ilhéus	Ilhéus	Igalha	UBSI
18	Ilhéus	Ilhéus	Sapucaeira	UBSI
19	Ilhéus	Ilhéus	Itapuã	UBSI
20	Ilhéus	Ilhéus	Santana II	UBSI
21	Ilhéus	Ilhéus	Águas de Olivença	UBSI
22	Ilhéus	Ilhéus	Acuípe do Meio I	UBSI
23	Ilhéus	Ilhéus	Tucum	UBSI
24	Ilhéus	Ilhéus	Sapucaeira II	UBSI
25	Ilhéus	Ilhéus	Parque de Olivença	UBSI
26	Ilhéus	Ilhéus	Cururutinga	UBSI
27	Ilhéus	Ilhéus	Campo de São Pedro	UBSI
28	Ilhéus	Ilhéus	Serra Negra	UBSI
29	Ilhéus	Una	Mamão	UBSI
30	Ilhéus	Ilhéus	Santana I	UBSI
31	Ilhéus	Ilhéus	Santana Tamandaré	UBSI
32	Ilhéus	Ilhéus	Acuípe do Meio II	UBSI
33	Ilhéus	Ilhéus	Shirihyba	UBSI
34	Ilhéus	Ilhéus	Jairy	UBSI
35	Ilhéus	Una	Serra das Trempes II	UBSI
36	Ilhéus	Ilhéus	Santaninha	UBSI
37	Ilhéus	Ilhéus	Serra das Trempes I	UBSI
38	Ilhéus	Ilhéus	Serra do Serrote	UBSI
39	Ilhéus	Una	Maruim	UBSI
40	Ilhéus	Una	Lagoa Mabaço	UBSI
41	Itamaraju	Porto Seguro	Guaxuma	UBSI
42	Itamaraju	Porto Seguro	Aldeia Nova	UBSI
43	Itamaraju	Prado	Craveiro	UBSI
44	Itamaraju	Porto Seguro	Pé do Monte	UBSI
45	Itamaraju	Prado	Pequi	UBSI
46	Itamaraju	Prado	Tawá	UBSI
47	Itamaraju	Prado	Alegria Nova	UBSI
48	Itamaraju	Prado	Cahy	UBSI
49	Itamaraju	Prado	Dois Irmãos	UBSI
50	Itamaraju	Prado	Gurita	UBSI
51	Itamaraju	Prado	Monte Dourado	UBSI
52	Itamaraju	Porto Seguro	Nova Esperança	UBSI
53	Itamaraju	Prado	Tibá	UBSI
54	Itamaraju	Prado	Canto da Mata	UBSI
55	Itamaraju	Prado	Mucugê	UBSI
56	Itamaraju	Itamaraju	-	Sede do Polo Base
57	Juazeiro	Abaré	Pambu / Ibozinho	UBSI
58	Juazeiro	Curaçá	Altamira	UBSI
59	Juazeiro	Sobradinho	Camixá	UBSI
60	Juazeiro	Abaré	Pambu	Sede de Polo Base Tipo 1
61	Pau Brasil	Pau Brasil	-	Sede de Polo Base
62	Pau Brasil	Pau Brasil	Água Vermelha	UBSI
63	Pau Brasil	Pau Brasil	Rio Pardo	UBSI
64	Pau Brasil	Itaju do Colônia	Bahetá	UBSI
65	Pau Brasil	Camacã	Panelão	UBSI
66	Pau Brasil	Pau Brasil	Caramuru / Milagrosa / São Vicente	UBSI
67	Pau Brasil	Pau Brasil	Água Vermelha / Ourinho	UBSI

Item	Polo Base	Município	Aldeia	Observação
68	Pau Brasil	Camacã	Panelão / Braço da Dúvida	UBSI
69	Pau Brasil	Camacã	Panelão / Córrego do Cedro	UBSI
70	Pau Brasil	Itaju do Colônia	Baheté / Serrana do Ouro	UBSI
71	Pau Brasil	Pau Brasil	Água Vermelha / Taquari	UBSI
72	Pau Brasil	Itaju do Colônia	Baheté / Alegrias	UBSI
73	Pau Brasil	Pau Brasil	Caramuru / Paraíso/ São Sebastião/ Bom Jesus	UBSI
74	Pau Brasil	Pau Brasil	Caramuru / Toicinho	UBSI
75	Pau Brasil	Itaju do Colônia	Baheté / Pau Ferro	UBSI
76	Paulo Afonso	Glória	Baixa das Pedras	UBSI
77	Paulo Afonso	Glória	Chico	UBSI
78	Paulo Afonso	Glória	Serrota	UBSI
79	Paulo Afonso	Rodelas	Atikum Nova Vida	UBSI
80	Paulo Afonso	Abaré	Tuxi	UBSI
81	Paulo Afonso	Paulo Afonso	Kariri - Xocó	UBSI
82	Paulo Afonso	Rodelas	Pankararé Rodelas	UBSI
83	Paulo Afonso	Rodelas	Atikum Beira Rio	UBSI
84	Paulo Afonso	Rodelas	Atikum Bento I	UBSI
85	Paulo Afonso	Rodelas	Atikum Nova Aliança	UBSI
86	Porto Seguro	Porto Seguro	Cassiana	UBSI
87	Porto Seguro	Santa Cruz Cabrália	Aroeira	UBSI
88	Porto Seguro	Santa Cruz Cabrália	Araticum	UBSI
89	Porto Seguro	Santa Cruz Cabrália	Bugigão	UBSI
90	Porto Seguro	Santa Cruz Cabrália	Campo do Boi	UBSI
91	Porto Seguro	Porto Seguro	Jaqueira	UBSI
92	Porto Seguro	Porto Seguro	Juerana	UBSI
93	Porto Seguro	Porto Seguro	Mirapé	UBSI
94	Porto Seguro	Santa Cruz Cabrália	Nova Coroa	UBSI
95	Porto Seguro	Belmonte	Patiburi	UBSI
96	Porto Seguro	Santa Cruz Cabrália	Txihi Kamayurá	UBSI
97	Porto Seguro	Santa Cruz Cabrália	Itapororoca	UBSI
98	Porto Seguro	Santa Cruz Cabrália	Tapurumã Mantxió	UBSI
99	Porto Seguro	Eunápolis	Taquari	UBSI
100	Porto Seguro	Santa Cruz Cabrália	Guiomar Pataxó	UBSI
101	Porto Seguro	Santa Cruz Cabrália	Sarã Mirawê	UBSI
102	Porto Seguro	Santa Cruz Cabrália	Murtinha Sempre Verde	UBSI
103	Ribeira do Pombal	Banzaê	Pau Ferro	UBSI
104	Ribeira do Pombal	Banzaê	Cajazeira	UBSI
105	Ribeira do Pombal	Banzaê	Baixa do Juá	UBSI
106	Ribeira do Pombal	Banzaê	Baixa da Cangalha	UBSI
107	Ribeira do Pombal	Banzaê	Gado Velhaco	UBSI
108	Ribeira do Pombal	Banzaê	Segredo	UBSI

Item	Polo Base	Município	Aldeia	Observação
8	Pombal			
109	Ribeira do Pombal	Banzaê	Tuxá Banzaê	UBSI

Quadro D: Demandas por reforma ou ampliação de estabelecimentos de saúde existentes.

Item	Polo Base	Município	Aldeia	Observação
1	Euclides da Cunha	Euclides da Cunha	-	Sede do Polo Base
2	Euclides da Cunha	Euclides da Cunha	Massacará	UBSI construída
3	Euclides da Cunha	Euclides da Cunha	Massacará	Antigo estabelecimento da FUNASA
4	Ibotirama	Muquém do São Francisco	Itaim Kiriri	UBSI
5	Ibotirama	Ibotirama	Tuxá Morrinhos	UBSI
6	Ilhéus	Ilhéus	-	Sede do Polo Base
7	Ilhéus	Camamu	Nova Vida	UBSI
8	Itamaraju	Prado	Aguas Belas	UBSI
9	Itamaraju	Prado	Corumbauzinho	UBSI
10	Juazeiro	Abaré	Pambu	UBSI Tipo 3
11	Juazeiro	Abaré	Pambu	Alojamento
12	Juazeiro	Curaçá	Salgado	Alojamento
13	Pau Brasil	Pau Brasil	Caramuru	UBSI
14	Paulo Afonso	Paulo Afonso	-	Sede do Polo Base
15	Paulo Afonso	Glória	Brejo do Burgo	UBSI
16	Paulo Afonso	Rodelas	Tuxá Aldeia Mãe	UBSI
17	Paulo Afonso	Glória	Quixaba	UBSI
18	Paulo Afonso	Paulo Afonso	Truká Tupã	UBSI
19	Porto Seguro	Porto Seguro	-	Sede do Polo Base
20	Porto Seguro	Porto Seguro	Aldeia Velha	UBSI
21	Porto Seguro	Porto Seguro	Barra Velha	UBSI
22	Porto Seguro	Porto Seguro	Boca da Mata	UBSI
23	Porto Seguro	Santa Cruz Cabrália	Coroa Vermelha / Cruzeiro	UBSI
24	Porto Seguro	Porto Seguro	Imbiriba	UBSI
25	Porto Seguro	Santa Cruz Cabrália	Mata Medonha	UBSI
26	Ribeira do Pombal	Banzaê	Marcação	UBSI
27	Ribeira do Pombal	Banzaê	Mirandela	UBSI
28	Ribeira do Pombal	Banzaê	Araçás	UBSI
29	Ribeira do Pombal	Banzaê	Lagoa Grande	UBSI

Quadro E: Demandas por implantação/reforma de soluções para esgotamento sanitário

Item	Polo Base	Município	Aldeia	Observação
1	Euclides da Cunha	Euclides da Cunha	Massacará	Ampliação do SES
2	Euclides da Cunha	Euclides da Cunha	Lagoa Seca	Implantação de MSD
3	Euclides da Cunha	Euclides da Cunha	Icó	Implantação de MSD

Item	Polo Base	Município	Aldeia	Observação
4	Euclides da Cunha	Euclides da Cunha	Saco das Covas	Implantação de MSD
5	Euclides da Cunha	Euclides da Cunha	Várzea	Implantação de MSD
6	Euclides da Cunha	Euclides da Cunha	Outra Banda	Implantação de MSD
7	Euclides da Cunha	Euclides da Cunha	Baixa da Ovelha	Implantação de MSD
8	Euclides da Cunha	Euclides da Cunha	Ilha	Implantação de MSD
9	Euclides da Cunha	Euclides da Cunha	Massacará	Implantação de MSD, onde não houver rede coletora de esgoto
10	Ibotirama	Ibotirama	Tuxá Morrinhos	Implantação de MSD
11	Ibotirama	Muquém do São Francisco	Itaim Kiriri	Implantação de MSD
12	Ibotirama	Muquém do São Francisco	Tuxá Kionahá	Implantação de MSD
13	Ibotirama	Muquém do São Francisco	Pankaru Passagem	Implantação de MSD
14	Ibotirama	Barreiras	Kiriri de Barreiras	Implantação de MSD
15	Ibotirama	Santa Rita de Cássia	Genipapeiro	Implantação de MSD
16	Ibotirama	Angical / Cotegipe	Benfica	Implantação de MSD
17	Ibotirama	Cocos	Porcos	Implantação de MSD
18	Ibotirama	Utinga	Payaya	Implantação de MSD
19	Ibotirama	Serra do Ramalho	Indualhá	Implantação de MSD
20	Ibotirama	Serra do Ramalho	Lagoa Bonita	Implantação de MSD
21	Ibotirama	Serra do Ramalho	Vargem Alegre	Implantação de MSD
22	Ilhéus	Ilhéus	Olivença	Implantação de MSD
23	Ilhéus	Ilhéus	Acuípe de Baixo I	Implantação de MSD
24	Ilhéus	Ilhéus	Serra do Padeiro	Implantação de MSD
25	Ilhéus	Ilhéus	Igalha	Implantação de MSD
26	Ilhéus	Ilhéus	Sapucaeira	Implantação de MSD
27	Ilhéus	Ilhéus	Itapuã	Implantação de MSD

Item	Polo Base	Município	Aldeia	Observação
28	Ilhéus	Ilhéus	Santana II	Implantação de MSD
29	Ilhéus	Ilhéus	Águas de Olivença	Implantação de MSD
30	Ilhéus	Ilhéus	Acuípe do Meio I	Implantação de MSD
31	Ilhéus	Ilhéus	Tucum	Implantação de MSD
32	Ilhéus	Ilhéus	Sapucaeira II	Implantação de MSD
33	Ilhéus	Ilhéus	Parque de Olivença	Implantação de MSD
34	Ilhéus	Ilhéus	Acuípe de Baixo II	Implantação de MSD
35	Ilhéus	Ilhéus	Campo de São Pedro	Implantação de MSD
36	Ilhéus	Ilhéus	Serra Negra	Implantação de MSD
37	Ilhéus	Una	Mamão	Implantação de MSD
38	Ilhéus	Ilhéus	Santana I	Implantação de MSD
39	Ilhéus	Ilhéus	Santana Tamandaré	Implantação de MSD
40	Ilhéus	Ilhéus	Curupitanga	Implantação de MSD
41	Ilhéus	Ilhéus	Acuípe de Cima	Implantação de MSD
42	Ilhéus	Ilhéus	Acuípe do Meio II	Implantação de MSD
43	Ilhéus	Ilhéus	Shirihyba	Implantação de MSD
44	Ilhéus	Ilhéus	Jairy	Implantação de MSD
45	Ilhéus	Ilhéus	Nova Vida	Implantação de MSD
46	Ilhéus	Ilhéus	Gravatá	Implantação de MSD
47	Ilhéus	Una	Serra das Trempes II	Implantação de MSD
48	Ilhéus	Ilhéus	Santaninha	Implantação de MSD
49	Ilhéus	Ilhéus	Serra das Trempes I	Implantação de MSD
50	Ilhéus	Ilhéus	Pêa Pe	Implantação de MSD
51	Ilhéus	Ilhéus	Pixixica	Implantação de MSD
52	Ilhéus	Ilhéus	Tupã	Implantação de MSD
53	Ilhéus	Ilhéus	Ipanema	Implantação de MSD
54	Ilhéus	Ilhéus	Serra do Serrote	Implantação de MSD

Item	Polo Base	Município	Aldeia	Observação
55	Ilhéus	Una	Maruim	Implantação de MSD
56	Ilhéus	Una	Lagoa Mabaço	Implantação de MSD
57	Itamaraju	Prado	Águas Belas	Reforma/Ampliação MSD
58	Itamaraju	Porto Seguro	Aldeia Nova	Implantação de MSD
59	Itamaraju	Prado	Alegria Nova	Implantação de MSD
60	Itamaraju	Prado	Cahy	Implantação de MSD
61	Itamaraju	Prado	Corumbauzinho	Reforma/Ampliação MSD
62	Itamaraju	Prado	Craveiro	Implantação de MSD
63	Itamaraju	Prado	Dois Irmãos	Implantação de MSD
64	Itamaraju	Porto Seguro	Guaxuma	Implantação de MSD
65	Itamaraju	Prado	Gurita	Implantação de MSD
66	Itamaraju	Porto Seguro	Jitaí	Implantação de MSD
67	Itamaraju	Prado	Monte Dourado	Implantação de MSD
68	Itamaraju	Porto Seguro	Nova Esperança	Implantação de MSD
69	Itamaraju	Prado	Pequi	Implantação de MSD
70	Itamaraju	Prado	Renascer	Implantação de MSD
71	Itamaraju	Prado	Tawá	Implantação de MSD
72	Itamaraju	Prado	Tibá	Implantação de MSD
73	Itamaraju	Itamaraju	Trevo do Parque I	Implantação de MSD
74	Itamaraju	Itamaraju	Trevo do Parque Krokxi	Implantação de MSD
75	Itamaraju	Itamaraju	Trevo do Parque III	Implantação de MSD
76	Itamaraju	Prado	Canto da Mata	Implantação de MSD
77	Itamaraju	Prado	Mucugê	Implantação de MSD
78	Juazeiro	Sobradinho	Camixá	Implantação MSD
79	Juazeiro	Curaçá	Altamira	Reforma/Ampliação MSD
80	Juazeiro	Abaré	Pambu	Reforma/Ampliação MSD
81	Juazeiro	Curaçá	Pambu	Reforma/Ampliação MSD
82	Pau Brasil	Pau Brasil	Água Vermelha	Implantação de MSD

Item	Polo Base	Município	Aldeia	Observação
83	Pau Brasil	Pau Brasil	Rio Pardo	Implantação de MSD
84	Pau Brasil	Camacã	Panelão	Implantação de MSD
85	Pau Brasil	Pau Brasil	Caramuru	Implantação de MSD
86	Pau Brasil	Pau Brasil	Caramuru / Milagrosa/ São Vicente	Implantação de MSD
87	Pau Brasil	Pau Brasil	Caramuru / Paraíso/São Sebastião/ Bom Jesus	Implantação de MSD
88	Pau Brasil	Itaju do Colônia	Bahetá	Implantação de MSD
89	Pau Brasil	Camacã	Panelão / Córrego do Cedro	Implantação de MSD
90	Pau Brasil	Pau Brasil	Água Vermelha / Ourinho	Implantação de MSD
91	Pau Brasil	Pau Brasil	Bahetá / Serrana do Ouro	Implantação de MSD
92	Pau Brasil	Pau Brasil	Água Vermelha / Taquari	Implantação de MSD
93	Pau Brasil	Pau Brasil	Caramuru / Selva de Pedra	Implantação de MSD
94	Pau Brasil	Itaju do Colônia	Bahetá / OS 25	Implantação de MSD
95	Pau Brasil	Camacã	Panelão / Braço da Dúvida	Implantação de MSD
96	Pau Brasil	Itaju do Colônia	Bahetá / Alegrias	Implantação de MSD
97	Pau Brasil	Pau Brasil	Caramuru / Toicinho	Implantação de MSD
98	Pau Brasil	Itaju do Colônia	Bahetá / Fatura	Implantação de MSD
99	Paulo Afonso	Glória	Batida	Reforma/Ampliação do MSD
100	Paulo Afonso	Glória	Baixa das Pedras	Reforma/Ampliação do MSD
101	Paulo Afonso	Glória	Chico	Reforma/Ampliação do MSD
102	Paulo Afonso	Glória	Brejo do Burgo / Amaro	Reforma/Ampliação do MSD
103	Paulo Afonso	Glória	Serrota	Reforma/Ampliação do MSD
104	Paulo Afonso	Glória	Quixaba	Reforma/Ampliação do MSD
105	Paulo Afonso	Rodelas	Tuxá - Surubabel	Implantação de MSD
106	Paulo Afonso	Abaré	Tuxi	Implantação de MSD
107	Paulo Afonso	Rodelas	Pankararé Rodelas	Implantação de MSD
108	Paulo Afonso	Rodelas	Nova Pankararé (Kambiwás)	Implantação de MSD
109	Paulo Afonso	Rodelas	Neo-Pankararé	Implantação de MSD

Item	Polo Base	Município	Aldeia	Observação
110	Paulo Afonso	Paulo Afonso	Truká-Tupan	Implantação de MSD
111	Paulo Afonso	Rodelas	Atikum nova vida	Implantação de MSD
112	Paulo Afonso	Rodelas	Tuxá aldeia mãe	Implantação de MSD
113	Paulo Afonso	Paulo Afonso	Kariri - Xocó	Implantação de MSD
114	Paulo Afonso	Glória	Brejo do Burgo	Reforma/Ampliação MSD
115	Paulo Afonso	Rodelas	Atikum Nova Aliança	Implantação de MSD
116	Paulo Afonso	Rodelas	Kambiwá Karwará	Implantação de MSD
117	Paulo Afonso	Rodelas	Kambiwá Reviver	Implantação de MSD
118	Paulo Afonso	Rodelas	Kambiwá-Filha	Implantação de MSD
119	Porto Seguro	Porto Seguro	Aldeia Velha	Reforma/Ampliação MSD
120	Porto Seguro	Santa Cruz Cabrália	Araticum	Implantação de MSD
121	Porto Seguro	Santa Cruz Cabrália	Aroeira	Implantação de MSD
122	Porto Seguro	Porto Seguro	Barra Velha	Reforma/Ampliação MSD
123	Porto Seguro	Porto Seguro	Bugigão	Implantação de MSD
124	Porto Seguro	Porto Seguro	Campo do Boi	Reforma/Ampliação MSD
125	Porto Seguro	Porto Seguro	Pará	Reforma/Ampliação MSD
126	Porto Seguro	Porto Seguro	Boca da Mata	Reforma/Ampliação MSD
127	Porto Seguro	Porto Seguro	Corrégo da Cassiana	Implantação de MSD
128	Porto Seguro	Porto Seguro	Jaqueira	Reforma/Ampliação MSD
129	Porto Seguro	Porto Seguro	Juerana	Implantação de MSD
130	Porto Seguro	Santa Cruz Cabrália	Mata Medonha	Reforma/Ampliação MSD
131	Porto Seguro	Porto Seguro	Meio da Mata	Implantação de MSD
132	Porto Seguro	Porto Seguro	Mirapé	Implantação de MSD
133	Porto Seguro	Porto Seguro	Novos Guerreiros	Implantação de MSD
134	Porto Seguro	Belmonte	Patiburi	Reforma/Ampliação MSD
135	Porto Seguro	Santa Cruz Cabrália	Txihi kamayurá	Implantação de MSD
136	Porto Seguro	Santa Cruz Cabrália	Itapororoca	Implantação de MSD

Item	Polo Base	Município	Aldeia	Observação
137	Porto Seguro	Santa Cruz Cabrália	Tapurumã Mantxió	Implantação de MSD
138	Porto Seguro	Santa Cruz Cabrália	Taquari	Implantação de MSD
139	Porto Seguro	Santa Cruz Cabrália	Guiomar Pataxó	Implantação de MSD
140	Porto Seguro	Santa Cruz Cabrália	Sarã Mirawê	Implantação de MSD
141	Porto Seguro	Santa Cruz Cabrália	Murtinha Sempre Verde	Implantação de MSD
142	Porto Seguro	Itapebi	Encanto da Patioba	Implantação de MSD
143	Ribeira do Pombal	Banzaê	Marcação	Implantação de MSD
144	Ribeira do Pombal	Banzaê	Pau Ferro	Implantação de MSD
145	Ribeira do Pombal	Banzaê	Araçás	Implantação de MSD
146	Ribeira do Pombal	Banzaê	Cajazeira	Implantação de MSD
147	Ribeira do Pombal	Banzaê	Mirandela	Implantação de MSD
148	Ribeira do Pombal	Banzaê	Baixa do Juá	Implantação de MSD
149	Ribeira do Pombal	Banzaê	Baixa da Cangalha	Implantação de MSD
150	Ribeira do Pombal	Banzaê	Gado Velhado	Implantação de MSD
151	Ribeira do Pombal	Banzaê	Segredo	Implantação de MSD
152	Ribeira do Pombal	Banzaê	Lagoa Grande	Implantação de MSD
153	Ribeira do Pombal	Banzaê	Canta Galo	Implantação de MSD
154	Ribeira do Pombal	Banzaê	Tuxá Banzaê	Implantação de MSD