



Ministério da Saúde
Secretaria de Saúde Indígena
Distrito Sanitário Especial Indígena - Médio Rio Solimões e Afluentes

RELATÓRIO SITUACIONAL DO DISTRITO SANITÁRIO ESPECIAL DE SAÚDE INDÍGENA MÉDIO RIO SOLIMÕES E AFLUENTES

1. HISTÓRICO

O DSEI Médio Rio Solimões e Afluentes fica localizado no Estado do Amazonas e possui uma extensão territorial de 361.478 km², se destacando como o maior do Brasil em extensão territorial, onde possui regiões de difícil acesso e aldeias que se tornam inacessíveis devido a sazonalidade da região no período de seca dos rios, dificultando o atendimento da população indígena, onde o acesso fica inviável por via fluvial, comprometendo a conservação e qualidade principalmente dos imunobiológicos, o que afeta a realização das ações de vacinação nas aldeias no respectivo período.

Desta feita, destaca-se a dificuldade logística de acesso aos municípios da calha do Rio Juruá, cito os municípios de Envira, Eirunepé, Itamarati e Ipixuna, onde as equipes de saúde realizam os atendimentos de atenção básica dentro das aldeias de cada referência. As aldeias se localizam em áreas de difícil acesso logístico, onde a ausência de transporte regular para locomoção de pacientes, profissionais, materiais, equipamentos, disponibilização de equipes de saúde para atendimentos, ações preventivas e de imunização, transporte de equipamentos básicos de infraestrutura, socorro médico, deslocamento de pessoas, entre outros, se tornam extremamente complicadas.

A atenção à Saúde no DSEI MRSA visa promover a proteção, a promoção e a recuperação da saúde dos povos indígenas de maneira participativa e diferenciada, respeitando-se as especificidades epidemiológicas e socioculturais e atuando especialmente nos determinantes de saúde relacionados às questões ambientais, socioculturais e de vulnerabilidade, de modo a atender integralmente as necessidades de saúde da população para o acesso a rede de serviços.

Incluem-se ainda as ações de referência do Serviço de Edificações e Saneamento Ambiental Indígena - SESANI/MRSA ao qual competem a função de prestar apoio de serviços de manutenção preventiva e corretiva, análise, coleta e monitoramento da qualidade da água nas aldeias indígenas de todo o território do DSEI/MRSA ao qual esta área técnica trabalha interligada de maneira a facilitar e melhorar a qualidade de vida da população indígena do DSEI/MRSA.

2. DADOS DEMOGRÁFICOS

Dados demográficos da população assistida pelo DSEI Médio Rio Solimões e Afluentes

Pirâmide etária da população das aldeias atendida pelo DSEI;

PIRÂMIDE ETÁRIA DA POPULAÇÃO DAS ALDEIAS ATENDIDA PELO DSEI-MRSA 2023

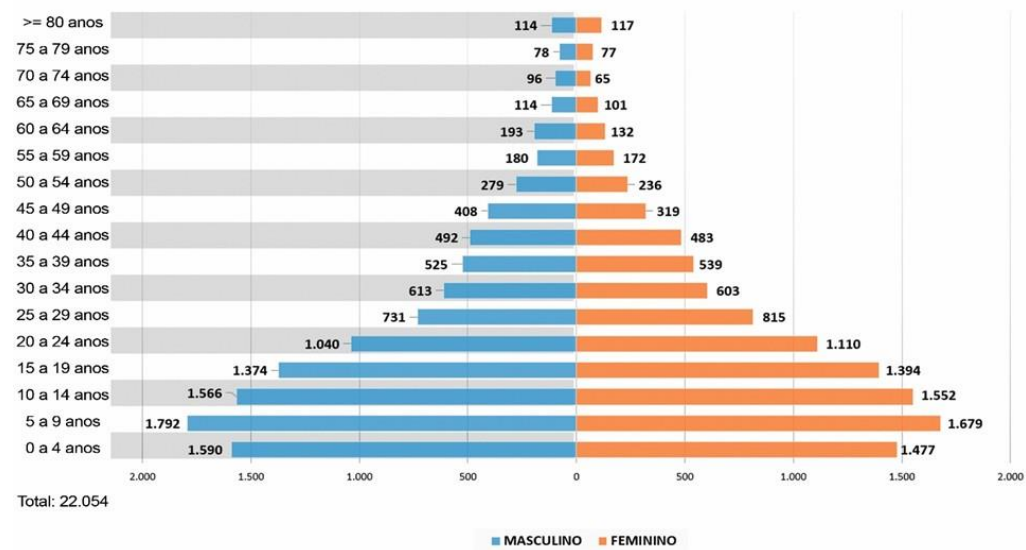

- ♦ **Distribuição absoluta da população (mobilidade espacial);**

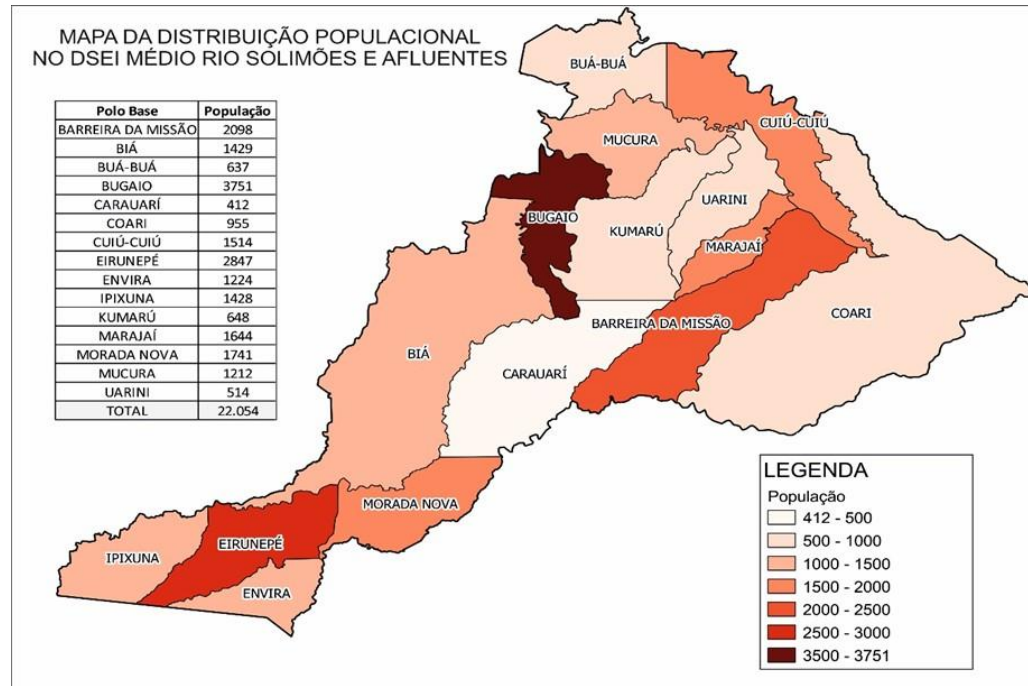

-
- Área de atendimento do DSEI no mapa;

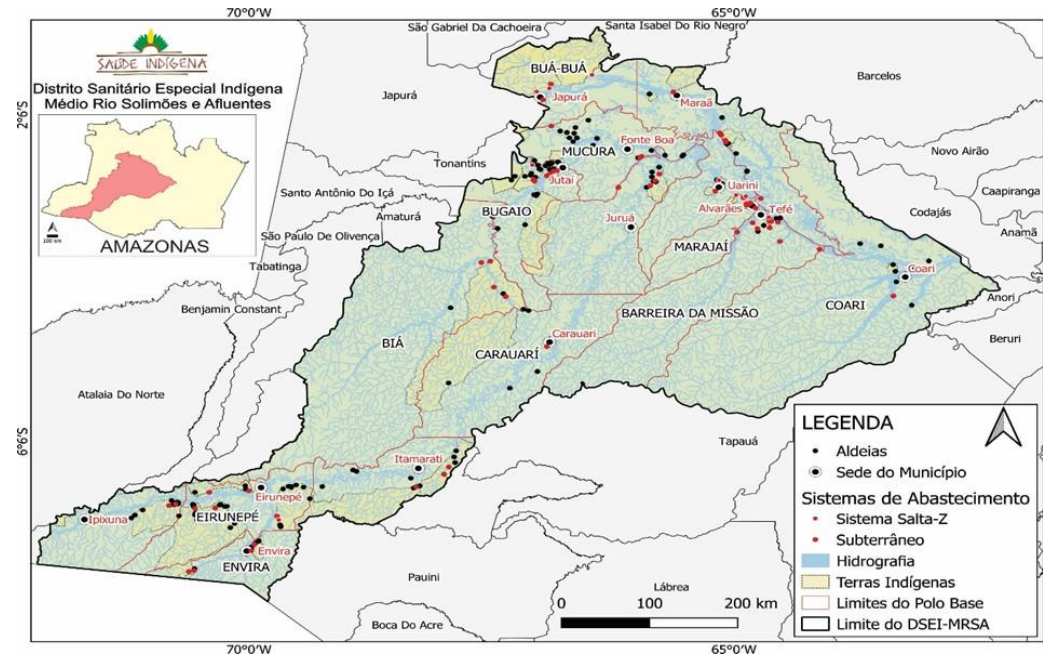

- **Atendimentos realizados pelo DSEI (EMSI e CASAI);**

POLO BASE	EMSI - Equipe Multidisciplinar de Saúde Indígena							CASAI
	ENFERMEIRO	TÉCNICO DE ENFERMAGEM	MÉDICO	CIRURGIÃO DENTISTA	Agente indígena de saúde	PSICÓLOGO CLÍNICO	NUTRICIONISTA	PROFISSIONAIS EM GERAL
BARREIRA DA MISSÃO	35.231	55.054	200	1.650	36.466	646	24	154
BIÁ	22.951	42.429	3.618	965	603	917	934	6
BUÁ-BUÁ	7.257	21.086	500	579	374	212	3	19
BUGAIO	38.334	42.683	617	2.829	16.640	145	2	7
CARAUARÍ	3.301	8.933	0	362	314	0	0	0
COARI	4.176	14.368	0	576	1.947	307	0	0
CUIÚ-CUIÚ	15.792	23.880	730	921	2.618	71	95	41
EIRUNEPÉ	38.113	48.656	1.907	1.290	2.047	2.080	1.269	1.663
ENVIRA	6.132	13.455	0	734	612	210	515	53
IPIXUNA	8.802	40.874	365	544	126	2.061	1.306	147
KUMARÚ	10.695	19.619	388	335	435	296	10	21
MARAJÁÍ	14.151	42.794	1.904	1.114	8.316	240	9	12
MORADA NOVA	16.404	32.570	568	1.868	1.525	456	2.376	13
MUCURA	21.358	41.071	0	630	3.677	0	0	8
UARINI	4.189	12.120	0	583	1.568	344	7	30
DSEI-MRSA	246.886	459.592	10.797	14.980	77.268	7.985	6.550	2.174

-
- **Quantidade de aldeias atendidas;**

QUANTIDADE DE ALDEIAS ATENDIDAS	
POLO BASE	QUANTIDADE
BARREIRA DA MISSÃO	16
BIÁ	10
BUÁ-BUÁ	7
BUGAIO	33
CARAUARÍ	3
COARI	9
CUIÚ-CUIÚ	14
EIRUNEPÉ	32
ENVIRA	9
IPIXUNA	10
KUMARÚ	8
MARAJAÍ	9
MORADA NOVA	8
MUCURA	16
UARINI	3
TOTAL DE ALDEIAS	187

- ♦
- ♦ Quantidade de pessoas atendidas por pólo-base.

QUANTIDADE DE PESSOAS ATENDIDAS POR PÓLO-BASE	
POLO BASE	TOTAL
BARREIRA DA MISSÃO	129.271
BIÁ	72.417
BUÁ-BUÁ	30.011
BUGAIO	101.250
CARAUARÍ	12.910
COARI	21.374
CUIÚ-CUIÚ	44.107
EIRUNEPÉ	95.362
ENVIRA	21.658
IPIXUNA	54.078
KUMARÚ	31.778
MARAJAÍ	68.528
MORADA NOVA	55.767
MUCURA	66.736
UARINI	18.811
TOTAL	824.058

3. INFRAESTRUTURA

- ♦ Relação dos bens móveis e imóveis possuídos e locados pelo DSEI;

Descrição do Imóvel	Endereço	Município	Estado	Tipo
Casa de Saúde Indígena de Eirunepé	Avenida Getúlio vargas, n° 906 - Centro	Eirunepé	AM	Próprio
Casa de Saúde Indígena de Tefé	Estrada do Aeroporto, n° 3.975	Tefé	AM	Próprio
Sede Administrativa do DSEI/MRSA	Rua Monteiro de Souza, 287 - Centro	Tefé	AM	Alugado
Centro de Saúde - Máximo Maia da Silva	Aldeia São Pedro - Zona Rural	Maraã	AM	Próprio
Polo Base Barreira da Missão	Estrada da Emade, Km 25 - Zona Rural	Tefé	AM	Próprio
Polo Base Biá	Aldeia Boca do Biá - Zona Rural	Jutaí	AM	Próprio
Polo Base Buá-Buá	Aldeia Buá Buá - Zona Rural	Japurá	AM	Próprio
Polo Base Bugaio	Aldeia Estrela da Paz - Zona Rural	Jutaí	AM	Próprio
Polo Base Tipo II Caruarí	Rua Anastácio Cavalcante, s/n° - Centro	Caruarari	AM	Próprio
Polo Base Coarí	Rua 15 de Novembro, s/n° - Centro	Coari	AM	Próprio
Polo Base Eirunepé	Aldeia Mamorí - Zona Rural	Eirunepé	AM	Próprio
Polo Base Envira	Aldeia Macapá - Zona Rural	Envira	AM	Próprio
Polo Base Ipixuna	Aldeia Piau - Zona Rural	Ipixuna	AM	Próprio
Polo Base Kumarú	Polo Base Flutuante - Baixo do Juruá, s/n° - Próximo Aldeia Boca do Pau Pixuna	Juruá	AM	Próprio
Polo Base Marajaí	Aldeia Marajaí - Zona Rural	Alvarães	AM	Próprio
Polo Base Morada Nova	Aldeia Morada Nova - Zona Rural	Itamarati	AM	Próprio
Polo Base Uarini	Aldeia Porto Praia - Zona Rural	Uarini	AM	Próprio

* As informações demonstradas no quadro acima foram repassadas pelo Setor de Patrimônio do DSEI/MRSA.

♦ **Relação de veículos servíveis, tipo (passeio, pickup, ambulância) e titularidade (próprio, locado ou arrendado);**

Item	Descrição	Município/ Pólo Base	Placa	Tipo
01	CARRO PICK-UP-RANGER	CARAUARI	NOK-4007	Próprio
02	CARRO PICK-UP- L-200 4X4 MITSUBISHI	CASA APOIO/UARINI	NOU-9054	Próprio
03	CARRO PICK-UP- L-200 4X4 MITSUBISHI	FORTE BOA	NOX-1137	Próprio
04	CARRO PICK-UP L-200 4X4 MITSUBISHI	CASAI-TEFÉ	NOU-4314	Próprio
05	CARRO PICK-UP- L-200 4X4 MITSUBISHI	ENVIRA	NOJ-8113	Próprio
06	VEÍCULO PICK-UP MARCA: MITSUBISHI. MODELO: MMC/ L200 TRITON GL D 3.2 MT	PB-EIRUNEPÉ	PHP-6148	Próprio
07	VEÍCULO PICK-UP MARCA: MITSUBISHI. MODELO: MMC/ L200 TRITON GL D 3.2 MT	PB MUCURA	PHP-6058	Próprio
08	VEÍCULO PICK-UP MARCA: MITSUBISHI. MODELO: MMC/ L200 TRITON GL D 3.2 MT	CASAI-MANAUS	PHP-6078	Próprio
09	VEÍCULO PICK-UP MARCA: MITSUBISHI. MODELO: MMC/ L200 TRITON GL D 3.2 MT	PB BUGAIO	PHP-6118	Próprio
10	VEÍCULO PICK-UP MARCA: MITSUBISHI. MODELO: MMC/ L200 TRITON GL D 3.2 MT	SEDE-DSEI-MRSA	PHO-9645	Próprio

11	VEÍCULO PICK-UP MARCA: MITSUBISHI. MODELO: MMC/ L200 TRITON SPORT GL D 2.4 D MT	PB BARREIRA	PHO-9605	Próprio
12	VEÍCULO PICK-UP MARCA: MITSUBISHI. MODELO: MMC/ L200 TRITON SPORT GL D 2.4 D MT	PB COARI	PHO-9615	Próprio
13	VEÍCULO PICK-UP MARCA: MITSUBISHI. MODELO: MMC/ L200 TRITON SPORT GL D 2.4 D MT	CASAI/TEFÉ	PHO-9635	Próprio
14	VEÍCULO TRANSPORTE, TIPO VAN, CAPACIDADE TRANSPORTE PASSAGEIROS 16, MARCA: RENAULT MASTER VITRE L3H2	CASAI-TEFE	PHP-9018	Próprio
15	VEÍCULO TRANSPORTE, TIPO VAN, CAPACIDADE TRANSPORTE PASSAGEIROS 16, MARCA: RENAULT MASTER VITRE L3H2	CASAI-EIRUNEPÉ	PHS-2048	Próprio
16	CAMINHONETE L 200,COR BRANCA	SEDE/DSEI	PAT-4838	Próprio
17	CAMINHONETE L 200,COR BRANCA	PB-IPIXUNA	PBF-9068	Próprio
18	CAMINHONETE L 200,COR BRANCA	PB-CARAUARI	PAT-4839	Próprio

* As informações demonstradas no quadro acima foram repassadas pelo Setor de Patrimônio do DSEI/MRSA.

• **Relação de embarcações (botes, balsas e barcos) e sua titularidade;**

ITEM	DESCRIÇÃO	LOCAL	Patrimônio	Tipo
1	BARCO/ CANOA DE ALUMÍNIO COM 4,80 METROS DE COMPRIMENTO	PB CARAUARI	001.446	Próprio
2	BARCO/ CANOA DE ALUMÍNIO COM 4,80 METROS DE COMPRIMENTO	PB KUMARÚ/COARI	001.447	Próprio
3	BARCO/ CANOA DE ALUMÍNIO COM 4,80 METROS DE COMPRIMENTO	BARREIRA DE BAIXO	001.448	Próprio
4	BARCO/ CANOA DE ALUMÍNIO COM 4,80 METROS DE COMPRIMENTO	PB MUCURA	001.450	Próprio
5	BARCO/ CANOA DE ALUMÍNIO COM 5 METROS DE COMPRIMENTO	PB/IPIXUNA	000.063	Próprio
6	BARCO/ CANOA DE ALUMÍNIO COM 5 METROS DE COMPRIMENTO	PB/ENVIRA	000.064	Próprio
7	BARCO/ CANOA DE ALUMÍNIO COM 5 METROS DE COMPRIMENTO	PB-EIRUNEPÉ	000.065	Próprio
8	BARCO/ CANOA DE ALUMÍNIO COM 5 METROS DE COMPRIMENTO	PB BUGAIO/BOA VISTA-JUTAÍ	000.066	Próprio
9	BARCO/ CANOA DE ALUMÍNIO COM 5 METROS DE COMPRIMENTO	PB BARREIRA/BARRERINHA-TEFÉ	000.067	Próprio
10	BARCO/ CANOA DE ALUMÍNIO COM 5 METROS DE COMPRIMENTO	PB CUIÚ-CUIÚ/ N SRª DE FÁTIMA-MARAÃ	000.068	Próprio
11	BARCO/ CANOA DE ALUMÍNIO COM 5 METROS DE COMPRIMENTO	EIRUNEPÉ/ FLUT. DSEI	000.069	Próprio
12	BARCO/ CANOA DE ALUMÍNIO COM 5 METROS DE COMPRIMENTO	PB/CARAUARI	000.062	Próprio
13	BARCO/ CANOA DE ALUMÍNIO COM 5 METROS DE COMPRIMENTO	PB-BARREIRA/N. ESPERANÇA ARAUIRI	000.070	Próprio
14	BARCO/ CANOA DE ALUMÍNIO COM 5 METROS DE COMPRIMENTO	DSEI-MRSA/FLUTUANTE	000.071	Próprio
15	BARCO/ CANOA DE ALUMÍNIO COM 5 METROS DE COMPRIMENTO	DIASI-MRSA/DEPOSITO	000.072	Próprio
16	BARCO/ CANOA DE ALUMÍNIO COM 5 METROS DE COMPRIMENTO	PB/MORADA NOVA-ITAMARATI	000.073	Próprio
17	BARCO/ CANOA DE ALUMÍNIO COM 5 METROS DE COMPRIMENTO	PB/MORADA NOVA-ITAMARATI	000.061	Próprio
18	BARCO/ CANOA DE ALUMÍNIO COM 5 METROS DE COMPRIMENTO	PB/EIRUNEPÉ	000.060	Próprio
19	BARCO/ CANOA DE ALUMÍNIO COM 5 METROS DE COMPRIMENTO	PB/MORADA NOVA-ITAMARATI	000.074	Próprio
20	BARCO/ CANOA DE ALUMÍNIO COM 06 METROS DE COMPRIMENTO	PB KUMARÚ	001.455	Próprio
21	BARCO/ CANOA DE ALUMÍNIO COM 06 METROS DE COMPRIMENTO	PB CARAUARI	001.456	Próprio
22	BARCO/ CANOA DE ALUMÍNIO COM 06 METROS DE COMPRIMENTO	PB-BUÁ-BUÁ/JEREMIAS	001.457	Próprio

23	CANOA DE ALUMÍNIO COM 6 METROS DE COMPRIMENTO	PB CUIÚ-CUIÚ/PATAUÁ	001.451	Próprio
24	CANOA DE ALUMÍNIO COM 6 METROS DE COMPRIMENTO	PB BUGAIO/NOVO PROGRESSO	001.452	Próprio
25	CANOA DE ALUMÍNIO COM 6 METROS DE COMPRIMENTO	PB ENVIRA	001.453	Próprio
26	BARCO/ CANOA DE ALUMÍNIO COM 06 METROS DE COMPRIMENTO	PB KUMARÚ-JURUÁ	001.454	Próprio
27	BARCO/ CANOA DE ALUMÍNIO COM 06 METROS DE COMPRIMENTO	TUPÃ SUPÉ	001.458	Próprio
28	BARCO/ CANOA DE ALUMÍNIO COM 06 METROS DE COMPRIMENTO	PB KUMARÚ-JURUÁ	001.459	Próprio
29	BARCO/ CANOA DE ALUMÍNIO COM 06 METROS DE COMPRIMENTO	PB CUIÚ-CUIÚ/VILA NOVA II	001.460	Próprio
30	BARCO/ CANOA DE ALUMÍNIO COM 06 METROS DE COMPRIMENTO	PB ENVIRA	000.555	Próprio
31	BARCO/ CANOA DE ALUMÍNIO COM 06 METROS DE COMPRIMENTO	PB BUGAIO/NOVO PROGRESSO	000.554	Próprio
32	BARCO/ CANOA DE ALUMÍNIO COM 06 METROS DE COMPRIMENTO	PB CUIÚ-CUIÚ/PATAUÁ	000.553	Próprio
33	BOTE DE ALUMÍNIO TIPO CANOA COM 6 METROS DE COMPRIMENTO	PB KUMARÚ	002.574	Próprio
34	BOTE DE ALUMÍNIO TIPO CANOA COM 6 METROS DE COMPRIMENTO	PB BARREIRA DA MISSÃO	002.575	Próprio
35	BOTE DE ALUMÍNIO TIPO CANOA COM 6 METROS DE COMPRIMENTO	PB EIRUNEPÉ/ JARINAL NOVO	002.576	Próprio
36	BOTE DE ALUMÍNIO TIPO CANOA COM 6 METROS DE COMPRIMENTO	PB BUÁ-BUÁ	002.578	Próprio
37	BOTE DE ALUMÍNIO TIPO CANOA COM 6 METROS DE COMPRIMENTO	PB EIRUNEPÉ-	002.632	Próprio
38	BOTE DE ALUMÍNIO TIPO CANOA COM 6 METROS DE COMPRIMENTO	PB UARINI/ TUPÃ SUPÉ	002.633	Próprio
39	BOTE DE ALUMÍNIO TIPO CANOA COM 6 METROS DE COMPRIMENTO	PB-EIRUNEPÉ	002.634	Próprio
40	BOTE DE ALUMÍNIO TIPO CANOA COM 6 METROS DE COMPRIMENTO	PB-EIRUNEPÉ	002.635	Próprio
41	BOTE DE ALUMÍNIO TIPO CANOA COM 6 METROS DE COMPRIMENTO	PB BARREIRA/BOARAZINHO	002.636	Próprio
42	BOTE DE ALUMÍNIO TIPO CANOA COM 6 METROS DE COMPRIMENTO	PB -EIRUNEPÉ	002.637	Próprio
43	BOTE DE ALUMÍNIO TIPO CANOA COM 6 METROS DE COMPRIMENTO	PB BIÁ	002.638	Próprio
44	BOTE DE ALUMÍNIO COM 6 METROS DE COMPRIMENTO	PB KUMARÚ	002.574	Próprio
45	BOTE DE ALUMÍNIO COM 6 METROS DE COMPRIMENTO	PB BARREIRA DA MISSÃO	002.575	Próprio
46	BOTE DE ALUMÍNIO COM 6 METROS DE COMPRIMENTO	PB EIRUNEPÉ/ JARINAL NOVO	002.576	Próprio
47	BOTE DE ALUMÍNIO COM 6 METROS DE COMPRIMENTO	PB-BUGAIO/ESTRELA DA PAZ	002.577	Próprio
48	BOTE DE ALUMÍNIO COM 6 METROS DE COMPRIMENTO	PB BUÁ-BUÁ	002.578	Próprio
49	BARCO/ CANOA DE ALUMÍNIO COM 6,5 METROS DE COMPRIMENTO	PB MARAJÁ/ALVARÃES	000.052	Próprio
50	BARCO/ CANOA DE ALUMÍNIO COM 6,5 METROS DE COMPRIMENTO	PB BUÁ-BUÁ /SÃO JOAQUIM-JAPURA	000.053	Próprio
51	BARCO/ CANOA DE ALUMÍNIO COM 6,5 METROS DE COMPRIMENTO	PB IPIXUNA	000.054	Próprio
52	BARCO/ CANOA DE ALUMÍNIO COM 6,5 METROS DE COMPRIMENTO	PB MORADA NOVA -ITAMARATI	000.055	Próprio
53	BARCO/ CANOA DE ALUMÍNIO COM 6,5 METROS DE COMPRIMENTO	PB BIÁ-JUTAÍ	000.056	Próprio
54	BARCO/ CANOA DE ALUMÍNIO COM 6,5 METROS DE COMPRIMENTO	SESANI	000.057	Próprio
55	BARCO/ CANOA DE ALUMÍNIO COM 6,5 METROS DE COMPRIMENTO	PB EIRUNEPÉ	000.058	Próprio
56	BARCO/ CANOA DE ALUMÍNIO COM 6,5 METROS DE COMPRIMENTO	PB ENVIRA	000.059	Próprio
57	BARCO/ EMBARCAÇÃO COM 7 METROS DE COMPRIMENTO	PB BIÁ-JUTAÍ	002.625	Próprio

58	BARCO/ CANOA DE ALUMÍNIO COM 8 METROS DE COMPRIMENTO	PB EIRUNEPÉ	001.461	Próprio
59	BARCO/ CANOA DE ALUMÍNIO COM 8 METROS DE COMPRIMENTO	PB BUGAIO-JUTAÍ	001.462	Próprio
60	BARCO/ CANOA DE ALUMÍNIO COM 8 METROS DE COMPRIMENTO	PB MUCURA	001.463	Próprio
61	BARCO/ CANOA DE ALUMÍNIO COM 8 METROS DE COMPRIMENTO	PB BUGAIO/ ÁREAS NOVAS	001.464	Próprio
62	BOTE DE ALUMÍNIO TIPO CANOA COM 8 METROS COMPRIMENTO	PB MARAJAÍ-ALVARÃES	002.580	Próprio
63	BOTE DE ALUMÍNIO TIPO CANOA COM 8 METROS COMPRIMENTO	PB BUÁ-BUÁ-JARURA	002.581	Próprio
64	BOTE DE ALUMÍNIO TIPO CANOA COM 8 METROS COMPRIMENTO	PB CARAUARÍ	002.582	Próprio
65	BOTE DE ALUMÍNIO TIPO CANOA COM 8 METROS COMPRIMENTO	PB COARI	002.612	Próprio
66	BOTE DE ALUMÍNIO TIPO CANOA COM 8 METROS COMPRIMENTO	PB IPIXUNA	002.613	Próprio
67	BOTE DE ALUMÍNIO TIPO CANOA COM 8 METROS COMPRIMENTO	PB CARAUARÍ	002.614	Próprio
68	BARCO/ CANOA DE ALUMÍNIO 8 METROS DE COMPRIMENTO	FLUTUANTE/DSEI-MRSA	001.371	Próprio
69	BOTE DE ALUMÍNIO 8 METROS DE COMPRIMENTO	PB COARI	002.612	Próprio
70	BOTE DE ALUMÍNIO 8 METROS DE COMPRIMENTO	PB CARAUARÍ	002.614	Próprio
71	CANOA DE ALUMÍNIO COM 8,40 METROS DE COMPRIMENTO	PB MUCURA/MORIA-FONTE BOA	001.465	Próprio
72	CANOA DE ALUMÍNIO COM 8,40 METROS DE COMPRIMENTO	PB CUIÚ-CUIÚ-MARAÃ	001.466	Próprio
73	BARCO/ CANOA DE ALUMÍNIO COM 8,40 METROS DE COMPRIMENTO	PB MUCURA/MONTE MURIA-F.BOA	000.556	Próprio
74	BARCO/ CANOA DE ALUMÍNIO COM 8,40 METROS DE COMPRIMENTO	PB CUIÚ-CUIÚ-MARAÃ	000.557	Próprio
75	BARCO/ CANOA DE ALUMÍNIO 9 METROS DE COMPRIMENTO	PB EIRUNEPÉ-JURUÁ	001.467	Próprio
76	BARCO/ CANOA DE ALUMÍNIO 9 METROS DE COMPRIMENTO	PB CUIÚ-CUIÚ-MARAÃ	002.556	Próprio
77	BOTE DE ALUMÍNIO TIPO CANOA 9 METROS DE COMPRIMENTO	PB MORADA NOVA	002.627	Próprio
78	LANCHA CABINADA EM ALUMÍNIO COM 9 METROS DE COMPRIMENTO	FLUTUANTE/DSEI-MRSA	002.643	Próprio
79	LANCHA CABINADA COM 9 M DE COMP. C/ MOTOR DE 115 HP YAMAHA	FLUTUANTE/DSEI-MRSA	002.643	Próprio
80	LANCHA CABINADA COM 9 M DE COMP. C/ MOTOR DE 115 HP YAMAHA	DSEI-MRSA/IPIXUNA	002.644	Próprio
81	LANCHA CHALANA COM 12 METROS DE COMPRIMENTO	FLUTUANTE/DSEI	001.370	Próprio
82	LANCHA FLUVIAL 12 METROS, COBERTO, MOTOR A DIESEL 23KW/SACURUNÃ	PB-EIRUNEPÉ	002.641	Próprio
83	LANCHA FLUVIAL 12 METROS, COBERTO, MOTOR A DIESEL 99 HP/TABARINI	PB-EIRUNEPÉ	002.642	Próprio
84	ABUNI/MOTOR DE POPA 200 HP YAMAHA	FLUTUANTE/DSEI-MRSA	001.444	Próprio
85	BARCO/ LANCHAS BATHGIRL- (SANEAMENTO)- (NOVO NOME ABUNI II)	PB BARREIRA/ ITINERANTE-TEFÉ	001.468	Próprio
86	Balsa de Ferro Tipo Flutuante	PB KUMARU - JURUÁ	-	Próprio

- ♦ **Relação de aeronaves (asa fixa leve, caravan e helicóptero) e sua titularidade;**
- ♦ O DSEI/MRSA não possui nenhum tipo de aeronave.
- ♦ **Relação e localidade de UBSI, pólos-base (especificando se tipo I, II ou III), CASAI, pólos administrativos e sede administrativa;**
- ♦

UNIDADE	TIPO DE ESTABELECIMENTO	LATITUDE	LONGITUDE	ALDEIA	MUNICÍPIO
---------	-------------------------	----------	-----------	--------	-----------

CASA DE SAÚDE INDÍGENA DE EIRUNEPÉ	CASAI	-6,660647222	-69,86729444	AV. GETÚLIO VARGAS Nº 906 - CENTRO, EIRUNEPÉ	EIRUNEPE
CASA DE SAÚDE INDÍGENA DE TEFÉ	CASAI	-3,365144444	-64,71845556	ESTRADA DO AEROPORTO, Nº 3975, TEFÉ	TEFE
CENTRO DE SAUDE MAXIMO MAIA DA SILVA O CORUJA	POLO BASE TIPO I	-2,345433333	-65,13023611	ALDEIA SÃO PEDRO	MARAA
POLO BASE BARREIRA DA MISSÃO	POLO BASE TIPO I	-3,395744444	-64,63218611	ALDEIA BETEL	Tefé
POLO BASE BIÁ	POLO BASE TIPO I	-3,890575	-67,51326389	ALDEIA BOCA DO BIÁ	Jutaí
POLO BASE BUÁ-BUÁ	POLO BASE TIPO I	-1,719894444	-66,888625	ALDEIA BUÁ BUÁ	Japurá
POLO BASE BUGAIO	POLO BASE TIPO I	-2,822241667	-66,89905556	ALDEIA ESTRELA DA PAZ	Jutaí
POLO BASE TIPO II CARAUARÍ	POLO BASE TIPO II	-4,875766667	-66,89811389	RUA ANASTÁCIO CAVALCANTE S/N, CENTRO, CARAUARI	Carauari
POLO BASE COARI	POLO BASE TIPO II	-4,051206293	-63,08452513	RUA 15 DE NOVEMBRO, S/N, CENTRO, COARI	Coari
POLO BASE EIRUNEPÉ	POLO BASE TIPO I	-7,084733333	-69,93999444	ALDEIA MAMORI	Eirunepé
POLO BASE ENVIRA	POLO BASE TIPO I	-7,689294444	-70,61951111	ALDEIA MACAPÁ	Envira
POLO BASE IPIXUNA	POLO BASE TIPO I	-7,445058333	-71,26766111	ALDEIA PIAU	Ipixuna
POLO BASE KUMARÚ	POLO BASE TIPO I	-2,855571111	-65,846775	POLO BASE FLUTUANTE - BAIXO RIO JURUÁ, S/N, PRÓX. ALDEIA BOCA DO PAU APIXUNA	Juruá
POLO BASE MARAJÁÍ	POLO BASE TIPO I	-3,179086111	-64,82759444	ALDEIA MARAJÁÍ	Alvarães
POLO BASE MORADA NOVA	POLO BASE TIPO I	-6,354572222	-67,87453333	ALDEIA MORADA NOVA	Itamarati
POLO BASE UARINI	POLO BASE TIPO I	-2,896980556	-65,15500833	ALDEIA PORTO PRAIA	Uarini
CASA DE APOIO À SAÚDE INDÍGENA DE JUTAÍ	CASA DE APOIO	-2,757636111	-66,75950833	RUA OLAVO BILAC, S/N, CENTRO.	JUTAÍ
CASA DE APOIO À SAÚDE INDÍGENA DE ENVIRA	CASA DE APOIO	-7,436066667	-70,02381667	RUA 27 DE JULHO, S/N, SÃO FRANCISCO	ENVIRA
CASA DE APOIO À SAÚDE INDÍGENA DE FONTE BOA	CASA DE APOIO	-2,519952778	-66,09195556	RUA SAMUEL FRITZ, S/N, CIDADE NOVA.	FONTE BOA
CASA DE APOIO À SAÚDE INDÍGENA DE UARINI	CASA DE APOIO	-2,980683333	-65,15948889	RUA EDNA DE JESUS, S/N, CENTRO.	UARINI
CASA DE APOIO DE IPIXUNA	CASA DE APOIO	-7,051527778	-71,69608056	RUA JOSÉ LEITE MACIEL, S/N, CENTRO.	IPIXUNA
UBSI BARREIRA DA MISSÃO DE BAIXO	UBSI TIPO I	-3,403272222	-64,61406389	ALDEIA BARREIRA DA MISSÃO DE BAIXO	TEFÉ
UBSI BARREIRA DA MISSÃO DE CIMA	UBSI TIPO I	-3,393925	-64,63623889	ALDEIA BARREIRA DA MISSÃO DE CIMA	TEFÉ
UBSI BARREIRA DA MISSÃO DO MEIO	UBSI TIPO I	-3,399902778	-64,62529722	ALDEIA BARREIRA DA MISSÃO DO MEIO	TEFÉ
UBSI PATAUÁ	UBSI TIPO I	-3,490085	-64,75825611	ALDEIA PATAUÁ	TEFÉ
UBSI NOVA JERUSALÉM	UBSI TIPO I	-3,419123333	-64,80751444	ALDEIA NOVA JERUSALÉM	TEFÉ
UBSI PORTO PRAIA	UBSI TIPO I	-3,410538889	-64,54694444	ALDEIA PORTO PRAIA,	TEFÉ
UBSI BOARÁ DE CIMA	UBSI TIPO I	-3,3575125	-64,63759167	ALDEIA BOARÁ DE CIMA	TEFÉ
UBSI ARAUIRI	UBSI TIPO I	-3,365111111	-64,56378889	ALDEIA NOVA ESPERANÇA DO ARAUIRI	TEFÉ

UBSI GATO	UBSI TIPO I	-4,206852778	-67,47465556	ALDEIA GATO	JUTAÍ
UBSI CASTANHAL	UBSI TIPO I	-3,904851944	-67,60483694	ALDEIA CASTANHAL	JUTAÍ
UBSI MAPARI	UBSI TIPO I	-1,91187	-66,96929306	ALDEIA MAPARI	JAPURÁ
UBSI SÃO JOAQUIM	UBSI TIPO I	-1,607933333	-66,46384722	ALDEIA SÃO JOAQUIM	JAPURÁ
UBSI NOVA CANAÃ	UBSI TIPO I	-1,811328056	-67,02893306	ALDEIA NOVA CANAÃ	JAPURÁ
UBSI SANTA FÉ	UBSI TIPO I	-2,764808333	-66,90022222	ALDEIA SANTA FÉ	JUTAÍ
UBSI NOVO PROGRESSO	UBSI TIPO I	-2,7122	-67,07564444	ALDEIA NOVO PROGRESSO	JUTAÍ
UBSI SÃO JOSÉ DA FORTALEZA	UBSI TIPO I	-3,674305	-63,69992	ALDEIA SÃO JOSÉ DA FORTALEZA	COARI
UBSI NOSSA SENHORA DO ITABOCA	UBSI TIPO I	-4,140659444	-63,32555	ALDEIA NOSSA SENHORA DO ITABOCA	COARI
UBSI EBENEZER	UBSI TIPO I	-2,570467778	-64,97767333	ALDEIA EBENEZER	MARÁ
UBSI JUBARÁ	UBSI TIPO I	-2,318403889	-65,14628306	ALDEIA JUBARÁ	MARÁ
UBSI SÃO FRANCISCO	UBSI TIPO I	-1,818775	-65,625325	ALDEIA SÃO FRANCISCO	MARÁ
UBSI MATRINCHÃ	UBSI TIPO I	-6,718004167	-70,40926306	ALDEIA MATRINCHÃ	EIRUNEPÉ
UBSI PAU APIXUNA	UBSI TIPO I	-2,822825	-65,770225	ALDEIA PAU APIXUNA	JURUÁ
UBSI MÉRIA	UBSI TIPO I	-3,202268611	-64,85518583	ALDEIA MÉRIA	ALVARÃES
UBSI SÃO JOSÉ DO MARI	UBSI TIPO I	-3,184441667	-64,8698025	ALDEIA SÃO JOSÉ DO MARI	ALVARÃES
UBSI SÃO JORGE DA PONTA DA CASTANHA	UBSI TIPO I	-3,531717778	-64,96782278	ALDEIA SÃO JORGE DA PONTA DA CASTANHA	ALVARÃES
UBSI IGARAPÉ GRANDE	UBSI TIPO I	-3,203198611	-64,86981306	ALDEIA IGARAPÉ GRANDE	ALVARÃES
UBSI NOVA MACEDÔNIA	UBSI TIPO I	-3,122668889	-64,72283694	ALDEIA NOVA MACEDÔNIA	ALVARÃES
UBSI ASSUNÇÃO	UBSI TIPO I	-3,112955833	-64,90285611	ALDEIA ASSUNÇÃO	ALVARÃES
UBSI LARANJAL	UBSI TIPO I	-3,237485278	-64,77781861	ALDEIA LARANJAL	ALVARÃES
UBSI BOIADOR	UBSI TIPO I	-6,408613889	66,06078889	ALDEIA BOIADOR	ITAMARATI
UBSI MONTE MURIÁ	UBSI TIPO I	-2,234715	-66,88313611	ALDEIA MONTE MURIÁ	FONTE BOA
UBSI SANTA UNIÃO	UBSI TIPO I	-2,322961944	-66,647775	ALDEIA SANTA UNIÃO	FONTE BOA
UBSI MIRATÚ	UBSI TIPO I	-3,033238889	-65,19156944	ALDEIA MIRATÚ	UARINI
UBSI TAQUARA	UBSI TIPO I	-4,933544444	-66,92904722	ALDEIA TAQUARA	CARAUARI
UBSI MATATIBEM	UBSI TIPO I	-5.206851°	-67.007917°	ALDEIA MATATIBEM	CARAUARI

- **Organograma do DSEI;**

DSEI - MÉDIO RIO SOLIMÕES DE AFLUENTES

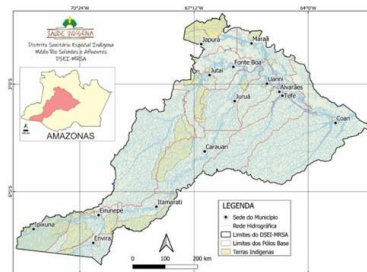

CARACTERIZAÇÃO

POPULAÇÃO: 21.312 INDÍGENA (21/07/2022)
QUANTIDADE DE ALDEIAS: 187
ENFERMEIROS: 48
TÉCNICOS: 136
ADMINISTRATIVOS: 15
SERVIDORES: 9
VIGILANTES: 20
MOTORISTAS: 39

SEDE DO DSEI - MRSA



Relação de serviços administrativos contratados pelo DSEI (vigilância, limpeza, apoio administrativo...).

Processo	Contrato	Serviço	Vigência
25039.000.275/2018-74	29/2020	Serviços de Motorista Terrestre – Categoria B e D	04/03/2023 a 04/03/2024
25039.000.275/2017-93	10/2018	Serviços de Apoio Administrativo	09/08/2022 a 08/08/2023
25039.000.379/2020-01	06/2022	Serviços de Vigilância Armada, 12h x 36h, Diurna e Noturna	02/06/2023 a 02/06/2024
25039.000.185/2019-64	35/2020	Serviços de Piloto Fluvial	22/10/2022 a 22/10/2023
25039.000.035/2012-84	08/2012	Locação do Imóvel Sede Administrativa do DSEI	10/11/2022 a 09/11/2023
25039.000.068/2022-04	23/2022	Serviços de Limpeza e Conservação Predial	19/12/2022 a 19/12/2023
25039.000.379/2022-65	04/2023	Fornecimento de Energia	Prazo Indeterminado

25039.000.157/2019-47	08/2021	Serviços de Manutenção Corretiva de Motores e Lanchas	16/09/2022 a 16/09/2023
25039.000.461/2022-90	03/2023	Serviços de Fornecimento de Água Tratada	07/03/2023 - Indeterminado
25039.000.441/2021-38	02/2023	Serviços Funerários	10/01/2023 a 10/01/2024
25039.000.408/2021-16	20/2022	Serviços de Reprografia	19/10/2022 A 19/10/2023
25039.000.312/2021-40	10/2022	Serviços da EBC – Empresa Brasil de Comunicação	28/07/2022 a 27/07/2023
25039.000.452/2021-18	15/2022	Serviços de Preparo e Fornecimento de Refeições prontas nas CASAI	13/08/2022 a 13/08/2023
25039.000.176/2022-79	22/2022	Serviços de Emissão e Fornecimento de Bilhetes de Passagens Fluviais.	06/12/2022 a 06/12/2023
25039.000.306/2022-73	21/2022	Serviços de Transporte Fluvial de Cargas e Encomendas em Geral	31/10/2022 a 31/10/2023
25039.000.444/2020-91	03/2021	Serviços de Postagens dos Correios	17/03/2022 a 17/03/2023
25039.000.394/2021-22	14/2022	Fornecimento de Gás de Cozinha	12/08/2022 a 12/08/2023
25039.000.402/2022-11	-	Serviços de Manutenção de Veículos	Ata Assinada
25039.000.277/2018-63	01/2021	Serviços de Manutenção e Instalação de Ar Condicionado, Freezers e Bebedouros	19/03/2023 a 19/03/2024

4. ESTABELECIMENTOS DE SAÚDE INDÍGENA

Apresentação e distribuição das unidades de atendimento do DSEI, por meio da representação cartográfica (mapas) das UBSI, pólos-base, CASAI, pólos administrativos e sede administrativa.

O DSEI Médio Rio Solimões e Afluentes possui 15 Polos Base localizados em 14 municípios do estado do Amazonas, onde se realizam a assistência à saúde nas aldeias que compõem o presente Distrito.

As Unidades Básicas de Saúde Indígena (UBSI) do DSEI-MRSA são todas do Tipo I, e são estabelecimentos de saúde localizados nas aldeias, destinadas à execução direta dos serviços de atenção à saúde e saneamento com uma estrutura definida e adaptada a partir das necessidades das comunidades assistidas. A maior parte das UBSIs são edificações que foram adaptadas para esse fim, com edificações em sua maioria de madeira, outras mistas e a minoria de alvenaria. A figura a seguir apresenta o mapa de localização das UBSIs do DSEI-MRSA.



Figura x. Mapa de localização das Unidades Básicas de Saúde Indígena do DSEI-MRSA.

A seguir é apresentada a lista com todas as UBSIs do DSEI-MRSA, com as coordenadas, tipo de fornecimento de energia e o tipo de fornecimento de água.

Polo Base	Aldeia	COORDENADAS		TIPO DE FORNECIMENTO DE ENERGIA	TIPO DE FORNECIMENTO DE ÁGUA
		LATITUDE	LONGITUDE		
Carauari	Taquara	-4°55'59.11"	-66°55'43.48"	Concessionária	SAA do DSEI
Carauari	Matatibem	-5°12'26.59"	-67°00'32.60"	Não possui	Não possui
Coari	Nossa Senhora do Itaboca	-4° 8'44.95"	-63°23'35.29"	Não possui	SAA do DSEI
Coari	São José da Fortaleza	-3°40'30.60"	-63°41'59.96"	Não possui	SAA do DSEI
Eirunepé	Matrinchã	-6°43'0.07"	-70°24'0.50"	Fotovoltaica	SAA do DSEI
Kumarú	Pau Apixuna	-2°49'23.40"	-65°46'13.24"	Não possui	SAA do DSEI
Marajáí	Assunção	-3° 6'46.17"	-64°54'10.47"	Concessionária	SAA do DSEI
Marajáí	Laranjal	-3°14'17.42"	-64°46'38.02"	Concessionária	SAA do DSEI
Marajáí	Méria	-3°12'6.42"	-64°51'18.52"	Concessionária	SAA do DSEI
Marajáí	São José do Mari	-3°11'4.42"	-64°52'10.99"	Concessionária	SAA do DSEI
Marajáí	Igarapé Grande	-3°12'9.73"	-64°52'12.50"	Concessionária	SAA do DSEI
Marajáí	Nova Macedônia	-3° 7'23.22"	-64°43'26.20"	Concessionária	SAA do DSEI
Morada Nova	Boiador	-6°24'31.01"	-67°56'21.16"	Fotovoltaica	SAA do DSEI
Mucura	Monte Moriá	-2°14'5.66"	-66°52'54.68"	Não possui	Não possui
Mucura	Santa União	-2°20'42.04"	-66°38'21.22"	Não possui	SAA do DSEI

Buá-Buá	São Joaquim	-1°36'28.56"	-66°27'49.85"	Não possui	SAA do DSEI
Buá-Buá	Mapari	-1°54'39.41"	-66°58'9.51"	Não possui	SAA do DSEI
Buá-Buá	Nova Canaã	-1°48'44.95"	-67° 1'59.29"	Não possui	SAA do DSEI
Bugaio	Novo progresso	-2°42'43.92"	-67°04'32.32"	Não possui	Não possui
Bugaio	Santa Fé	-2°45'53.31"	-66°54'0.80"	Concessionária	SAA do DSEI
Biá	Gato	-4°12'24.67"	-67°28'28.76"	Não possui	SAA do DSEI
Biá	Castanhal	-3°54'17.467"	-67°36'17.41"	Não possui	SAA do DSEI
Cuiú-Cuiú	Ebenezer	-2°34'27.30"	-64°58'29.97"	Não possui	SAA do DSEI
Cuiú-Cuiú	Jubará	-2°19'4.81"	-65° 8'45.02"	Não possui	SAA do DSEI
Cuiú-Cuiú	São Francisco	-1°49'07.59"	-65°37'31.17"	Concessionária	SAA do DSEI
Barreira da Missão	Barreira da Missão de Baixo	-3°24'11.78"	-64°36'50.63"	Concessionária	SAA do DSEI
Barreira da Missão	Barreira da Missão de Cima	-3°23'38.13"	-64°38'10.46"	Concessionária	SAA do DSEI
Barreira da Missão	Barreira da Missão do Meio	-3°23'59.65"	-64°37'31.07"	Concessionária	SAA do DSEI
Barreira da Missão	Nova Esperança do Arauiri	-3°21'54.40"	-64°33'49.64"	Concessionária	SAA do DSEI
Barreira da Missão	Porto Praia	-3°24'37.94"	-64°32'49.00"	Concessionária	SAA do DSEI
Barreira da Missão	Patauí	-3°29'25.33"	-64°45'30.16"	Concessionária	SAA do DSEI
Barreira da Missão	Nova Jerusalém	-3°25'5.92"	-64°48'24.93"	Concessionária	SAA do DSEI
Barreira da Missão	São Jorge da Ponta da Castanha	-3°31'54.79"	-64°58'4.04"	Concessionária	SAA do DSEI
Uarini	Miratú	-3°01'59.66"	-65°11'29.65"	Concessionária	SAA do DSEI

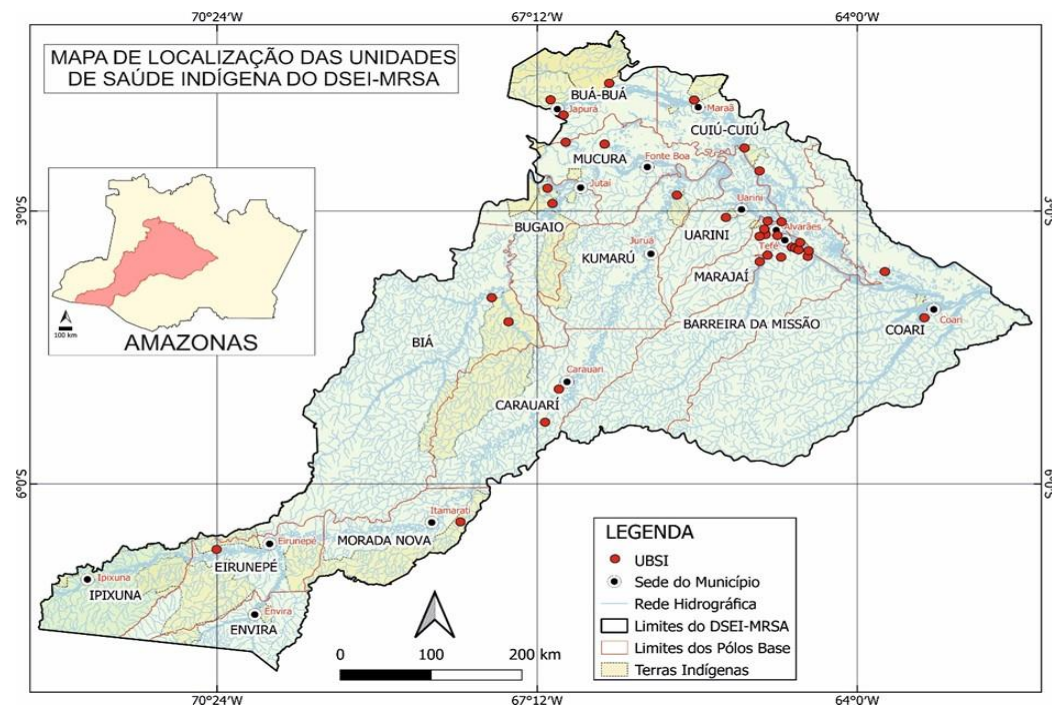
Tabela X. Unidades Básica de Saúde Indígena do DSEI-MRSA.

Um fator preocupante das Unidades de Saúde do DSEI-MRSA é o estado de conservação dessas edificações. A maioria está necessitando de reforma ou manutenção predial.

Mais de 41% das Unidades de Saúde do DSEI-MRSA não possuem nenhum tipo de fornecimento de energia. A falta de energia afeta de diversas formas a prestação do serviço de atendimento das Equipes Multidisciplinares de Saúde Indígena, desde a dificuldade de atendimentos noturnos emergenciais quanto a impossibilidade de uso de equipamentos como respiradores, por exemplo. Em relação ao abastecimento de água, 91% das UBSIs estão localizadas em aldeias que possuem sistema de abastecimento de água (SAA) ou sistema de abastecimento coletivo (SAC).

O DSEI-MRSA possui 12 Polos Base Tipo I que são estabelecimentos de saúde localizados nas aldeias, e que se destinam a administração e organização dos serviços de atenção à saúde indígena, bem como à execução direta desses serviços na área de abrangência de cada Polo Base. Possui ainda 3 Polos Base Tipo II que são estabelecimentos localizados em área urbana e são destinados exclusivamente à administração e organização dos serviços de atenção à saúde indígena e saneamento desenvolvida na área de abrangência de cada Polo Base. O mapa da figura abaixo apresenta a localização dos Polos Base do DSEI-MRSA.



Figura x. Mapa de localização dos Polos Base do DSEI-MRSA.

A tabela a seguir apresenta um resumo das características dos Polos Base:

NOME DO ESTABELECIMENTO	COORDENADAS		TIPO DE ESTABELECIMENTO	TIPO DE FORNECIMENTO DE ENERGIA	TIPO DE FORNECIMENTO DE ÁGUA
	LATITUDE	LONGITUDE			
Pólo Base Marajá	-3°10'42.61"	-64°49'41.57"	Polo Base Tipo I	Concessionária	SAA do DSEI
Pólo Base Carauari	-4°56'00.76"	-66°55'44.57"	Polo Base Tipo II	Concessionária	Concessionária
Pólo Base Coari	-4° 4'59.88"	-63° 8'34.35"	Polo Base Tipo II	Concessionária	Concessionária
Polo Base Mamori	-6°39'02.67"	-69°33'44.91"	Polo Base Tipo I	Não possui	Não possui
Pólo Base Macapá	-7°41'20.92"	-70°37'12.95"	Polo Base Tipo I	Fotovoltaico	SAA do DSEI
Pólo Base Piau	-6°51'51.22"	-70°45'21.88"	Polo Base Tipo I	Fotovoltaico	SAA do DSEI
Pólo Base Morada Nova	-6°21'17.90"	-67°52'28.59"	Polo Base Tipo I	Fotovoltaica	SAA do DSEI
Pólo Base Buá-Buá	-1°43'12.18"	-66°53'16.32"	Polo Base Tipo I	Fotovoltaico	SAA do DSEI

Pólo Base Kumaru	-2°55'01.17"	-65°48'18.40"	Polo Base Tipo I	Fotovoltaica	SAA do DSEI
Pólo Base Boca do Biá	3°53'27.24"	-67°30'47.87"	Polo Base Tipo I	Fotovoltaica	SAA do DSEI
Pólo Base Estrela da Paz	-2°49'17.89"	-66°53'56.22"	Polo Base Tipo I	Concessionária	SAA do DSEI
Pólo Base São Pedro	-2°20'43.31"	-65°07'48.66"	Polo Base Tipo I	Fotovoltaica	SAA do DSEI
Pólo Base Betel	-3°23'47.81"	-64°37'54.15"	Polo Base Tipo I	Concessionária	SAA do DSEI
Pólo Base Porto Praia	-2°53'49.13"	-65°09'18.03"	Polo Base Tipo I	Fotovoltaica	SAA do DSEI
Polo Base Eirunepé	-6°39'54.90"	-69°52'19.95"	Polo Base Tipo II	Concessionária	Concessionária

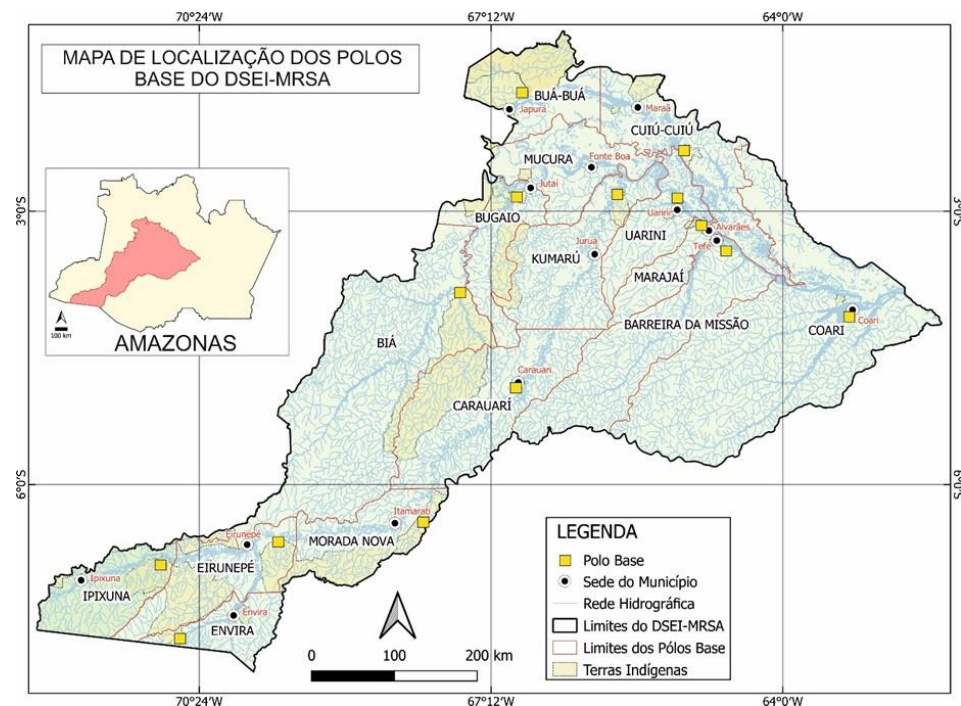
Tabela x. Polos Base do DSEI Médio Rio Solimões e Afluentes.

O Polo Base Tipo II de Eirunepé está funcionando de forma provisória na área administrativa da CASAI Eirunepé até que seja construída a nova unidade.

Somente 01 polo base do DSEI-MRSA não possui fornecimento de energia elétrica e 57% possui fornecimento de energia a partir de matriz energética fotovoltaica implantada pelo próprio DSEI-MRSA.

Além das UBSIs e dos Polos Base o DSEI possui duas Casas de Saúde Indígena (Casais) que estão localizadas nos municípios de Tefé e Eirunepé, e são pontos estratégicos devido as dificuldades logísticas do DSEI, conforme mostra a figura abaixo. Estas caracterizam-se pelo apoio e suporte ao indígena para que seja acompanhado em unidades de média e alta complexidade.



Figura x. Mapa de localização das CASAI e da sede administrativa do DSEI-MRSA.

Para os serviços de apoio administrativo o DSEI utiliza a sede localizada no município de Tefé. Nessa unidade encontram-se os setores: Gabinete, DIASI, SESANI, SELOG, SEOFI, CAF, Almoarifado e Controle Social. Há também outro prédio que está sendo utilizada como anexo do setor do SESANI para que a equipe operacional realize o recebimento e dispensa de todos os materiais e equipamentos para os Polos Base.

5. PERFIL EPIDEMIOLÓGICO

Apresentar um relato do perfil epidemiológico da população assistida pelo DSEI, contendo gráficos e tabelas com as seguintes informações:

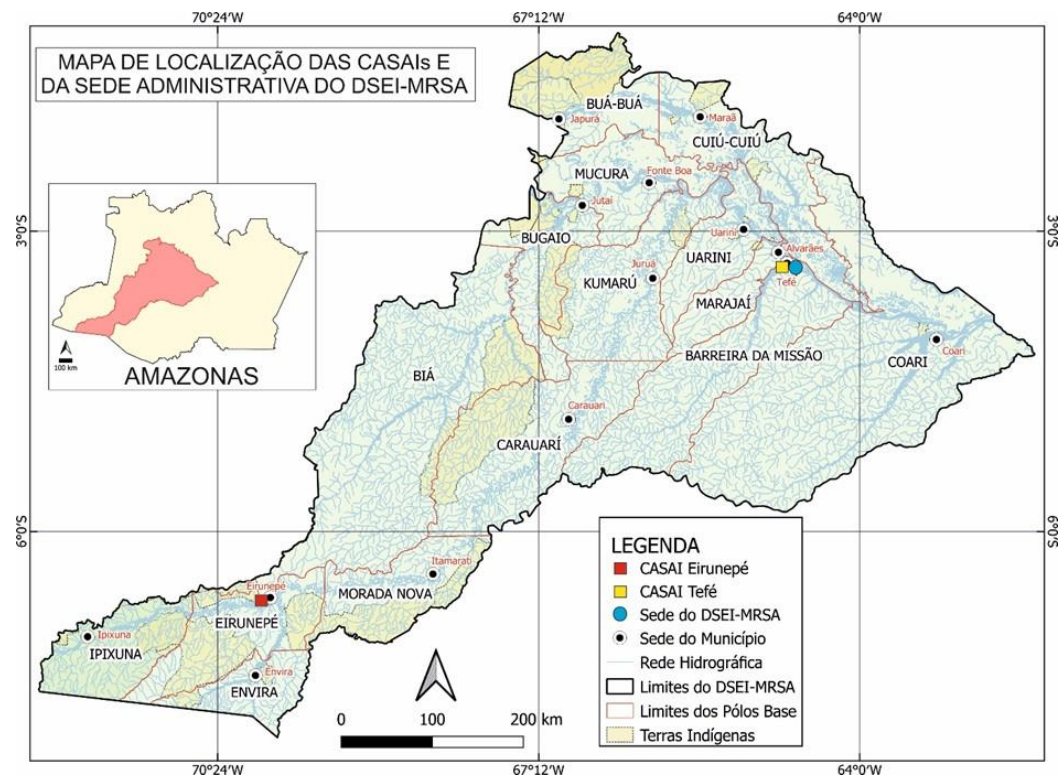
- Número anual de óbitos e capítulo CID-10 nos últimos 5 anos;

NÚMERO ANUAL DE ÓBITOS E CAPÍTULO CID-10 NOS ÚLTIMOS 5 ANOS					
CAPITULO	2018	2019	2020	2021	2022
Capítulo I - Algumas doenças infecciosas e parasitárias	18	11	10	12	3
Capítulo II - Neoplasias [tumores]	5	4	7	5	1
Capítulo III - Doenças do sangue e dos órgãos hematopoiéticos e alguns transtornos imunitários	2				2
Capítulo IV - Doenças endócrinas, nutricionais e metabólicas	7	10	4	6	4

Capítulo V - Transtornos mentais e comportamentais	3				1
Capítulo VI - Doenças do sistema nervoso		3	1	1	1
Capítulo IX - Doenças do aparelho circulatório	10	8	14	15	9
Capítulo X - Doenças do aparelho respiratório	25	11	18	20	29
Capítulo XI - Doenças do aparelho digestivo		8	1	1	1
Capítulo XII - Doenças da pele e do tecido subcutâneo		1	2		
Capítulo XIV - Doenças do aparelho geniturinário			3		2
Capítulo XIX - Lesões, envenenamento e algumas outras consequências de causas externas	5	3	2	4	
Capítulo XV - Gravidez, parto e puerpério	1			1	
Capítulo XVI - Algumas afecções originadas no período perinatal	8	6	13	13	15
Capítulo XVII - Malformações congênitas, deformidades e anomalias cromossômicas		2	2	4	2
Capítulo XVIII - Sintomas, sinais e achados anormais de exames clínicos e de laboratório, não classificados em outra parte	6	5	2	15	11
Capítulo XX - Causas externas de morbidade e de mortalidade	41	31	25	22	16
Capítulo XXI - Fatores que influenciam o estado de saúde e o contato com os serviços de saúde	1			2	
Capítulo XXII - Códigos para propósitos especiais			11	3	

- ♦ Número anual de óbitos por faixa etária e sexo nos últimos 5 anos;

NÚMERO ANUAL DE ÓBITOS POR FAIXA ETÁRIA E SEXO NOS ÚLTIMOS 5 ANOS							
Faixa Etária	2018	2019	2020	2021	2022	Total Geral	
1 a 4 Anos	13	14	9	16	13	65	
Feminino	7	8	5	6	4	30	
Masculino	6	6	4	10	9	35	
10 a 14 Anos	7	5	3	5	4	24	

Feminino	5	2	2	2	2	13	
Masculino	2	3	1	3	2	11	
15 a 19 Anos	11	7	8	8	4	38	
Feminino	4	5	5	1	2	17	
Masculino	7	2	3	7	2	21	
20 a 39 Anos	16	16	18	18	11	79	
Feminino	10	2	6	10	4	32	
Masculino	6	14	12	8	7	47	
40 a 59 Anos	15	11	12	11	9	58	
Feminino	5	4	3	3	7	22	
Masculino	10	7	9	8	2	36	
5 a 9 Anos	1	1	2	1		5	
Feminino		1	1	1		3	
Masculino	1		1			2	
60 a 79 Anos	13	7	18	19	13	70	
Feminino	5	2	8	9	6	30	
Masculino	8	5	10	10	7	40	
80 anos ou mais	11	8	18	6	13	56	
Feminino	4	5	9	2	7	27	
Masculino	7	3	9	4	6	29	
Menor de 1 Ano	45	34	27	40	30	176	
Feminino	17	15	9	19	13	73	

Masculino	28	19	18	21	17	103	
Total Geral	132	103	115	124	97	571	

- ♦ Número mensal de registros de doenças e agravos de 2020 a 2022. Incluir, minimamente, os casos de malária, síndromes gripais (incluindo as agudas e COVID-19) e diarreia aguda;

	QUANTITATIVOS DE DOENÇAS E AGRAVOS MENSAIS DE 2020											
	Janeiro	Fevereiro	Março	Abril	Mai	Junho	Julho	Agosto	Setembro	Outubro	Novembro	Dezembro
		4392	3361	4289	2911	3713	2960	2876	4638	4189	3739	4280
MALÁRIA	114	170	216	328	233	209	87	98	63	69	60	41
SG	391	220	363	245	258	211	174	455	64	79	370	221
SG AGUDAS GRAVE	1		9	10		5			11		2	
DIARREIA AGUDA	208	71	192	87	147	140	166	320	233	235	177	139
COVID-19	0	0	0	4	53	120	127	104	187	124	08	08
QUANTITATIVOS DE DOENÇAS E AGRAVOS MENSAIS DE 2021												
	Janeiro	Fevereiro	Março	Abril	Mai	Junho	Julho	Agosto	Setembro	Outubro	Novembro	Dezembro
	3917	3445	3496	3942	3304	2788	3127	4511	3439	3339	3789	3946
MALÁRIA	38	47	159	123	100	219	139	247	193	98	141	59
SÍNDROMES GRIPAIS	207	214	236	276	255	251	161	420	264	362	281	458
SG AGUDAS GRAVE		2			2						1	
DIARREIA AGUDA	70	69	83	90	64	56	78	197	94	104	147	84
COVID-19	32	27	32	18	88	46	23	08	21	18	44	56

	QUANTITATIVOS DE DOENÇAS E AGRAVOS MENSIS DE 2022											
	Janeiro	Fevereiro	Março	Abril	Maior	Junho	Julho	Agosto	Setembro	Outubro	Novembro	Dezembro
	4359	3312	4134	3106	3485	3347	2998	2079	2984	3266	2932	2249
MALÁRIA	83	108	159	156	140	214	164	204	213	111	79	70
SÍNDROMES GRIPAIS	434	171	529	297	390	298	175	92	149	175	168	72
SG AGUDAS GRAVE											2	
DIARREIA AGUDA	42	48	116	27	66	38	56	12	40	153	127	116
COVID-19	04	12	06	09	00	00	201	32	05	03	05	06

- ♦ Número mensal de atendimentos em cada CASAI, dividido por motivo do atendimento.

ATENDIMENTOS REALIZADOS PELAS CASAI's		
Tipos de atendimentos	CASAI TEFÉ	CASAI EIRUNEPÉ
GESTANTES	50	113
FRATURAS	11	
ITU	12	72
CARDIOPATIAS	5	
DESNUTRIÇÃO	5	7
DIARREIA	15	159
MALARIA	4	68
COLELITASE	11	
HIPERTENSÃO DESCOMPENSADA	8	
HERNIAS 5	5	
FERIMENTO INFECTADO	10	

PNEUMOPATIAS	12	271
DIABETES	5	
CEFALEIA		305
FERIMENTO POR ARMA BRANCA		12
FEBRE		288
ACIDENTE OFÍDICO		7
TUBERCULOSE		3
LESHIMANIOSE		5

6. INDICADORES DE SAÚDE

Dentre os indicadores de atenção à saúde da mulher e da criança do DSEI-MRSA, durante o ano de 2022, os resultados apontaram <indicar os resultados dos indicadores abaixo>:

INDICADORES DE SAÚDE 2022	%
PERCENTUAL DAS CRIANÇAS INDÍGENAS MENORES DDE 1 ANO COM ACESSO AS CONSULTAS PRECONIZADAS DE CRESCIMENTO E DESENVOLVIMENTO	56,60%
PERCENTUAL DAS GESTANTES INDÍGENAS COM NO MÍNIMO 6 CONSULTAS DE PRÉ-NATAL	45,90%
INCIDÊNCIA DE SOBREPESO/OBESIDADE EM < 5 ANOS	1,16%
INCIDÊNCIA DE DÉFICIT NUTRICIONAL EM <5 ANOS	16,45%
INCIDÊNCIA DE SOBREPESO/OBESIDADE EM GESTANTES	19,13%/5,68%
COBERTURA DO ACOMPANHAMENTO DE GESTANTE NO SIASI	99,30%
PROPORÇÃO DE ALEITAMENTO MATERNO	94,80%
% DE CRIANÇAS MENORES DE 5 ANOS COM ESQUEMA VACINAL COMPLETO, CONFORME O CALENDÁRIO INDÍGENA DE VACINAÇÃO	56,70%

7. INFRAESTRUTURA DE SANEAMENTO

Relatar o número e % de aldeias com as seguintes estruturas de saneamento

Os Sistemas de Abastecimento de Água (SAA) e os Sistemas de Abastecimento Coletivo (SAC) do DSEI-MRSA representam 43% de cobertura das aldeias em todo seu território. São 85 sistemas instalados em e em operação em 85 aldeias do distrito.

Dos 85 sistemas instalados, 22 utilizam o sistema SALTA-Z (Solução Alternativa Coletiva Simplificada de Tratamento de Água).

Nenhuma das aldeias do DSEI-MRSA tem fornecimento de água pelas empresas de saneamento municipais.



Figura x. Cobertura de abastecimento de água no DSEI-MRSA.

A SALTA-Z foi desenvolvida pela equipe técnica, do Serviço de Saúde Ambiental da Superintendência Estadual no Pará, e tem como objetivo tratar a água para as comunidades com baixo custo.

É uma tecnologia simples que faz uso de filtros e dosadores de construção e montagens artesanais e fácil operacionalização, apresentando resultados compatíveis com as exigências da portaria de potabilidade vigente. É composta por uma adutora de água bruta, dosador coagulante, dosador de cloro, filtro, reservatório e dreno de sedimentos. É um sistema eficaz e que garante bons resultados para a clarificação e purificação de águas com altos valores de sólidos totais dissolvidos, típicos de águas barrentas.

O processo de filtração desse sistema é do tipo separação sólido-líquido, envolvendo fenômenos físicos, químicos e, às vezes, biológicos. Visa à remoção de impurezas da água por sua passagem através de um meio poroso. O meio poroso utilizado na SALTA-z é o mineral Zeólita.

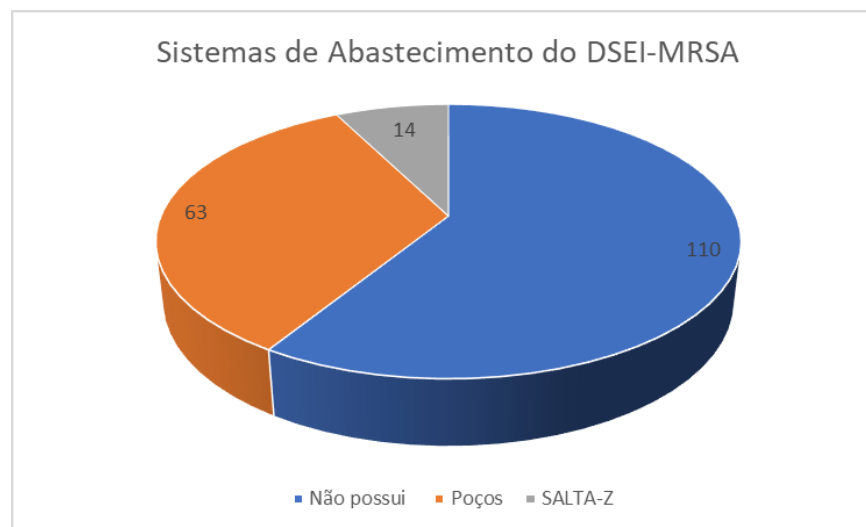
O layout geral do sistema foi modificado pelo DSEI-MRSA para melhor atendimento das comunidades. A figura a seguir mostra o esquema simplificado do sistema utilizado atualmente.



Figura X - Esquema simplificado da estrutura adotada pelo DSEI-MRSA

A utilização de dois reservatórios é para melhorar a autonomia dos sistemas, evitando que a comunidade fique longos períodos sem água potável.

O restante dos sistemas de abastecimento é de captação de água subterrânea, com poços tubulares de 4 ou 6 polegadas de diâmetro, utilizando bombas submersas para transferência de água para os reservatórios.

Devido à ausência de energia da concessionária na maioria das aldeias e da falta de motores a combustão interna para geração de energia, o DSEI-MRSA tem implantado sistemas de abastecimento com bombeamento alimentado por energia fotovoltaica através da instalação de placas solares. Atualmente 54% sistemas de abastecimento de água do DSEI-MRSA são operados exclusivamente por energia fotovoltaica.

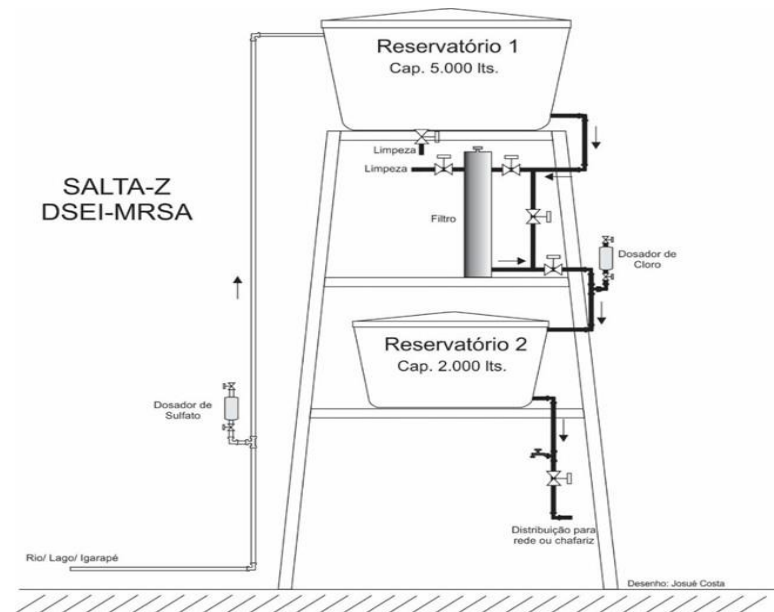
Os Módulos Sanitários Domiciliares implantados no DSEI-MRSA localizam-se nas aldeias Barreira de Baixo, Barreira do Meio, Betel e Barreira de Cima no Polo Base Barreira da Missão e na Aldeia Marajá, Polo Base Marajá. Ao todo são 125 MSDs em operação.

Em relação a coleta de resíduos domésticos somente 5 aldeias (2,5%) em todo o DSEI-MRSA possui coleta regular pela empresa de saneamento. Essas aldeias localizam-se na Estrada da Emade no Polo Base Barreira da Missão, e a empresa de saneamento contratada pelo município de Tefé faz coletas regulares. O DSEI-MRSA não possui contrato de coleta de resíduos nas aldeias, sendo que o lixo produzido nas aldeias é queima e/ou enterrado.

8. EDUCAÇÃO PERMANENTE

As principais demanda de capacitação e educação permanente da CASAI, no âmbito do SasiSUS.

A educação permanente dos profissionais em saúde que atuam nos territórios indígenas é uma das diretrizes da Política Nacional de Atenção à Saúde dos Povos Indígenas (PNASP). Portaria nº254/2002, que visa aos povos indígenas o acesso à atenção integral à saúde, de acordo com os princípios e diretrizes dos SUS, contemplando a diversidade social, cultural, geográfica, histórica e política de modo a favorecer a superação e transcendência entre os brasileiros, reconhecendo a eficácia de suas medicinas e o direito desses povos a sua cultura.

Com relação a abrangência nas temáticas, os cursos com abordagem intercultural estimulam a reflexão sobre conceitos que ajudam a entender a dinâmica deste cenário, e, em diálogo com o campo da saúde, apresentam contribuições para a compreensão e para a contextualização da realidade e situação dos povos indígenas no Brasil.

Considerando essa perspectiva, a SESAI integra os diferentes serviços de saúde e cria espaços coletivos para a reflexão e a avaliação das ações e técnicas do campo da saúde indígena, com análises do cotidiano do trabalho e da formação em saúde, as quais podemos citar alguns relevantes temáticas no contexto das casas de saúde.

CASAI Tefé:

1. Capacitação infecção hospitalar;
2. Capacitação animais peçonhentos;
3. Capacitação cuidados com queimaduras;
4. Capacitação enfrentamento da covid-19;
5. Capacitação doenças infectocontagiosas;
6. Capacitação estimulação precoce: crianças de 0 a 3 anos com atraso no desenvolvimento neuropsicomotor;
7. Capacitação descompensação do diabetes mellitus e alterações agudas da hipertensão arterial sistêmica;

CASAI Eirunepé

Principais demandas de capacitação:

1. Capacitação informática (principalmente world e Excel);
2. Capacitação tuberculose;
3. Capacitação AIDPI - Neo e Criança;
4. Capacitação Leishmaniose;
5. Capacitação NUTRIÇÃO (Indicação de fórmulas nutricionais; Estimativas de peso/altura);
6. Capacitação Imunização;
7. Capacitação Malária;
8. Capacitação Avaliação C e D;

Para as EMSIs dos polos:

1. Capacitação de Agentes Indígenas de Saúde (AIS) e Agentes Indígenas de Saneamento (AISAN);
2. Capacitação de AIDPI Comunitário;
3. CAPACITAÇÃO EM SALA DE VACINA, REDE DE FRIO E EVENTOS ADVERSOS;
4. Oficina em Vigilância Alimentar e Nutricional;
5. CAPACITAÇÃO EM GESTAÇÃO, PARTO E PUERPÉRIO EM CONTEXTO INTERCULTURAL DE PRÁTICAS TRADICIONAIS INDÍGENAS;
6. Capacitação em Atenção Psicossocial: Prevenção ao Uso Prejudicial do Álcool no Território Indígena;
7. CAPACITAÇÃO E MANEJO CLÍNICO DA TUBERCULOSE E MALÁRIA;
8. Capacitação em Gerenciamento de Resíduos de Serviços de Saúde;

9. Capacitação em Vigilância ambiental;
10. Capacitação em manejo clínico de ISTS E DENT;
11. Capacitação em vigilância epidemiológica;
12. Oficina de crescimento e desenvolvimento infantil;
13. Oficina sobre o uso da caderneta da criança;
14. Capacitação para o SIASI;
15. Capacitação para infecção neonatal;
16. Capacitação para uso racional de medicamentos;
17. Capacitação em ações de interculturalidade;
18. Distocia no trabalho de parto;
19. Capacitação em ART;
20. capacitação Brasil Sorridente Indígena;
21. Capacitação de dentistas diante de emergências odontológicas;

Por fim, a educação permanente em saúde está presente nos serviços de saúde, sendo o processo pelo qual as equipes buscam o aperfeiçoamento, a organização e a qualificação das ações. Como facilidades tem -se a utilização de metodologias ativas, integração da equipe, abertura da gestão e planejamento das atividades. E como dificuldades, a falta de participação dos profissionais, sobrecarga de trabalho, infraestrutura, desvalorização de alguns saberes e incompreensão dos métodos utilizados nesse sentido.

9. CONTROLE SOCIAL

Relação do nº de conselhos locais de saúde indígena DSEI-MRSA e a quantidade de conselheiros em cada Conselho Local de Saúde. Relatar, ainda, a quantidade de conselheiros distritais do CONDISI-MRSA.

CONSELHO DE SAÚDE INDÍGENA	NÚMERO DE CONSELHEIROS	NÚMERO DE CONSELHEIROS (CLS)
Conselho Local de Saúde Indígena Polo Base Uarini	06	01
Conselho Local de Saúde Indígena Polo Base Marajaí	08	01
Conselho Local de Saúde Indígena Polo Base Barreira da Missão	16	01
Conselho Local de Saúde Indígena Polo Base Coari	08	01
Conselho Local de Saúde Indígena Polo Base Cuiú-Cuiú	22	01
Conselho Local de Saúde Indígena Polo Base Buá-Buá	06	01
Conselho Local de Saúde Indígena Polo Base Fonte Boa	16	01
Conselho Local de Saúde Indígena Polo Base Bugaio	33	01
Conselho Local de Saúde Indígena Polo Base Biá	10	01
Conselho Local de Saúde Indígena Polo Base Kúmaru	09	01
Conselho Local de Saúde Indígena Polo Base Carauari	03	01
Conselho Local de Saúde Indígena Polo Base Itamarati	08	01
Conselho Local de Saúde Indígena Polo Base Eirunepé Kulina	12	01
Conselho Local de Saúde Indígena Polo Base Eirunepé Kanamari	17	01

Conselho Local de Saúde Indígena Polo Base Ipixuna	09	01
Conselho Local de Saúde Indígena Polo Base Envira	09	01
TOTAL	232	16
Conselheiro Distrital de Saúde indígena	40	

10. SABERES TRADICIONAIS**Ações desenvolvidas de troca de saberes tradicionais relacionadas à saúde dos povos indígenas:**

No Distrito Sanitário Indígena do Médio rio Solimões e Afluentes, foram realizados alguns projetos do Programa Articulando Saberes em Saúde Indígena – PASSI. Este programa tem o objetivo de fortalecer e valorizar os saberes e práticas em saúde dos povos indígenas. Neste sentido, o DSEI-MRSA apresenta os projetos de saberes tradicionais que estão em execução e que serão executados:

1. Ampliando e Fortalecendo a Cultura do Artesanato Tradicional dos Povos Indígenas;
2. Troca de saberes e práticas em saúde das medicinas tradicionais indígenas;
3. Troca de Saberes das Práticas Alimentares Tradicional Indígena;
4. Troca de Saberes e Experiência com as Parteiras Tradicionais Indígenas

Ercília da Silva Vieira

Coordenadora Distrital de Saúde Indígena - MRSA

Portaria nº. 478/2023



Documento assinado eletronicamente por **Ercília da Silva Vieira, Coordenador(a) Distrital de Saúde Indígena**, em 29/06/2023, às 17:51, conforme horário oficial de Brasília, com fundamento no § 3º, do art. 4º, do [Decreto nº 10.543, de 13 de novembro de 2020](#); e art. 8º, da [Portaria nº 900 de 31 de Março de 2017](#).



A autenticidade deste documento pode ser conferida no site http://sei.saude.gov.br/sei/controlador_externo.php?acao=documento_conferir&id_orgao_acesso_externo=0, informando o código verificador **0034428084** e o código CRC **7D9F2834**.