



Ministério da Saúde
Secretaria de Saúde Indígena
Distrito Sanitário Especial Indígena - Rio Tapajós

RELATÓRIO SITUACIONAL DO DISTRITO SANITÁRIO ESPECIAL DE SAÚDE INDÍGENA RIO TAPAJÓS

1. HISTÓRICO

O Distrito Sanitário Especial Indígena (DSEI) Rio Tapajós está sediado no município de Itaituba, que fica localizado na Amazônia Legal, região sudoeste do estado do Pará, fazendo fronteira com os estados do Mato Grosso e Amazonas. O clima predominante é o equatorial, devido à proximidade com a linha do equador, em plena zona intertropical.

A atuação do DSEI não se limita apenas ao município de sua sede administrativa, abrangendo ainda comunidades situadas nos municípios de Aveiro, Altamira, Apuí (Estado do Amazonas), Jacareacanga, Novo Progresso e Trairão.

No âmbito de suas atribuições, presta assistência à saúde de 14.884 indígenas, de 09 grupos étnicos diferentes (Munduruku, Munduruku Cara Preta, Cumaruara, Maytapu, Kayapó, Kaiabi, Tembê, Apiaká e Wai Wai), distribuídos em 173 aldeias (SIASI/DSEI-RT, 2023).

Dentre os povos tradicionais desta região a maior parcela é da etnia Munduruku, que representam 81,69% de toda a população atendida por este DSEI, residentes em 144 aldeias que estão localizadas, em sua grande maioria, na bacia hidrográfica do Rio Tapajós, e seus afluentes, que abrangem os Rios Teles Pires, Cururu, Kabitutu, e Rio das Tropas, além de comunidades instaladas em áreas de difícil acesso e outras localizadas às margens de pequenos igarapés, dentro dos limites dos municípios de Aveiro, Itaituba, Jacareacanga e Trairão.

Nesta mesma região, miscigenando-se e aderindo aos costumes e tradições Munduruku, são encontrados ainda uma pequena representação de povos Kayabi (0,07%), Tembê (0,01%), Apiaká (1,69%), Wai Wai (0,03%) e Não indígenas (0,47%).

Os Kayapó representam a segunda maior população, com 12,30% de indígenas atendidos, suas aldeias estão localizadas em território pertencente ao município de Altamira às margens dos rios Iriri, Pixaxá (Curuaés), Curuá e Xixê.

Desde 2017, em decorrência da Liminar nº 2096-29.2015.4.01.3902, o DSEI Rio Tapajós passou a prestar assistência às comunidades autodeclaradas indígenas de Pinhel, Escrivão e Camarão, localizadas na região do Baixo Tapajós, município de Aveiro. Estas comunidades são formadas por indígenas das etnias Munduruku Cara Preta (2,02%), Maytapu (0,81%), Cumaruara (0,03%) e não declarados (0,89%), que estão em processo de auto reconhecimento e resgate de seus costumes.

Por abranger um território muito amplo, o DSEI foi dividido geograficamente, considerando os meios de acesso, as etnias, costumes, crenças, culturas e língua dos povos tradicionais, em 11 (onze) Polos Base, contando ainda com o apoio de 02 (dois) Polos Base Administrativo tipo II, instalados nas sedes dos municípios de Jacareacanga e Novo Progresso e 04 (quatro) Casas de Saúde Indígenas – CASAI's, localizadas estrategicamente nos municípios de Itaituba, Jacareacanga, Novo Progresso e Santarém. O acesso ao território ocorre por meio fluvial em 84% das aldeias, terrestre em 14% e aéreo em 2% das comunidades.

Em algumas localidades, de acordo com a sazonalidade (período de chuvas também conhecido como inverno amazônico), o acesso terrestre se torna inviável devido a trafegabilidade das estradas, sendo possível realizar o acesso somente por via aérea.

Dentre as dificuldades fluviais encontram-se a presença de cachoeiras, rochas, canais estreitos e rasos, rios com curvas sinuosas, presença de galhos e árvores nos igarapés e bancos de areia.

Quanto ao transporte aéreo, as pistas existentes não são homologadas, muitas apresentam precárias condições de uso e as empresas de tráfego aéreo se recusam a realizar pouso e decolagem em algumas localidades

2. DADOS DEMOGRÁFICOS

- **Pirâmide etária da população das aldeias atendida pelo DSEI;**

Observa-se que total de indígenas atendidos, 51% correspondem a indivíduos sexo Masculino e 49% do sexo Feminino, havendo prevalência na faixa etária de 0 a 4 anos em ambos os sexos (**Figura 01**).

Figura 01: Pirâmide etária da população indígena atendida pelo DSEI Rio Tapajós no ano de 2022.

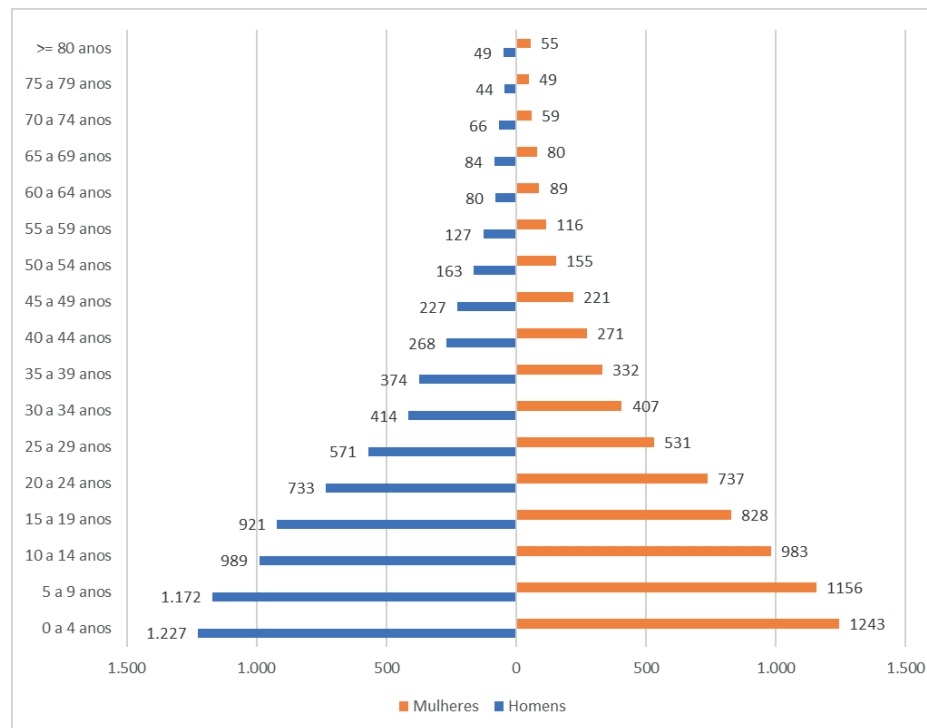

Fonte: SIASI/ DSEI RT, 2023.

- **Distribuição absoluta da população (mobilidade espacial);**

O DSEI Rio Tapajós conta com indígenas distribuídos em 05 municípios do estado do Pará, além de haverem duas aldeias que se situam dentro dos limites do estado do Amazonas. Como forma de organizar o processo de assistência, há 11 Polos Bases, que são delimitados levando em consideração sobretudo a ocupação do território e etnia (**Tabela 01**).

Tabela 01: Distribuição da população indígena atendida pelo DSEI Rio Tapajós por Município, Terra Indígena e Etnia no ano de 2022.

UF	MUNICÍPIO	TERRAS INDÍGENAS	ETNIA	Polo Base de Assistência	QUANTITATIVO POPULACIONAL
Pará	Altamira	Baú	Kaypó	Novo Progresso	485
Pará	Altamira	Mekgragnetire	Kaypó		1.330
Pará	Aveiro	Escrivão	Apiaká	Itaituba	2
Pará	Aveiro	Escrivão	Cumaruara		4
Pará	Aveiro	Escrivão	Maytapú		121
Pará	Aveiro	Escrivão	Munduruku		15
Pará	Aveiro	Escrivão	Munduruku Cara Preta		300
Pará	Itaituba	Praia do Índio	Munduruku		161
Pará	Itaituba	Praia do Mangue	Munduruku		180
Pará	Itaituba	Sawré Bap'in (Apompo)	Munduruku		48
Pará	Itaituba	Sawré Jaybu	Munduruku		53
Pará	Itaituba/Trairão	Sawré Muybu (Pimental)	Apiaká		19
Pará	Itaituba/Trairão	Sawré Muybu (Pimental)	Munduruku		479
Pará	Itaituba/Trairão	Sawré Muybu (Pimental)	Tembé		1
Pará	Jacareacanga	Kayabi	Apiaká		Teles Pires

Pará	Jacareacanga	Kayabi	Kayabi		7
Pará	Jacareacanga	Kayabi	Munduruku		657
Pará	Jacareacanga	Munduruku	Apiaká	Caroçal Rio das Tropas/ Jacareacanga/ Katõ/ Restinga/ Waro Apompo/ Missão Cururu/ Santa Maria	93
Pará	Jacareacanga	Munduruku	Kayabi		4
Pará	Jacareacanga	Munduruku	Kaypó		15
Pará	Jacareacanga	Munduruku	Munduruku		8.516
Pará	Jacareacanga	Munduruku	Wai Wai		4
Pará	Jacareacanga	Sai Cinza	Apiaká		15
Pará	Jacareacanga	Sai Cinza	Munduruku	Sai Cinza	2.006
Pará	Jacareacanga	Sai Cinza	Tembé		1
Pará	Jacareacanga	Flona do Crepuri	Munduruku		21
Amazonas	Apuí	Fora de TI	Apiaká		1
Amazonas	Apuí	Fora de TI	Munduruku		22

Fonte: SIASI/ DSEI RT, 2023.

Conforme apresentado na tabela acima, os atendimentos de saúde são prestados a uma população de 14.681 indígenas, porém já há um grande fluxo de não indígenas nos territórios tradicionais, em virtude da existência de atividades de extração de madeira e minério, desta forma, muitos indígenas constituíram família com não indígenas, que atualmente perfazem o quantitativo de 203 pessoas que também residem nas aldeias atendidas por este DSEI, totalizando uma população de 14.884 habitantes.

- **Área de atendimento do DSEI no mapa;**

Distribuição das terras indígenas que compõe a área de abrangência do DSEI Rio Tapajós (**Figura 02**).

Figura 02 – Área de abrangência de atendimento do DSEI Rio Tapajós.

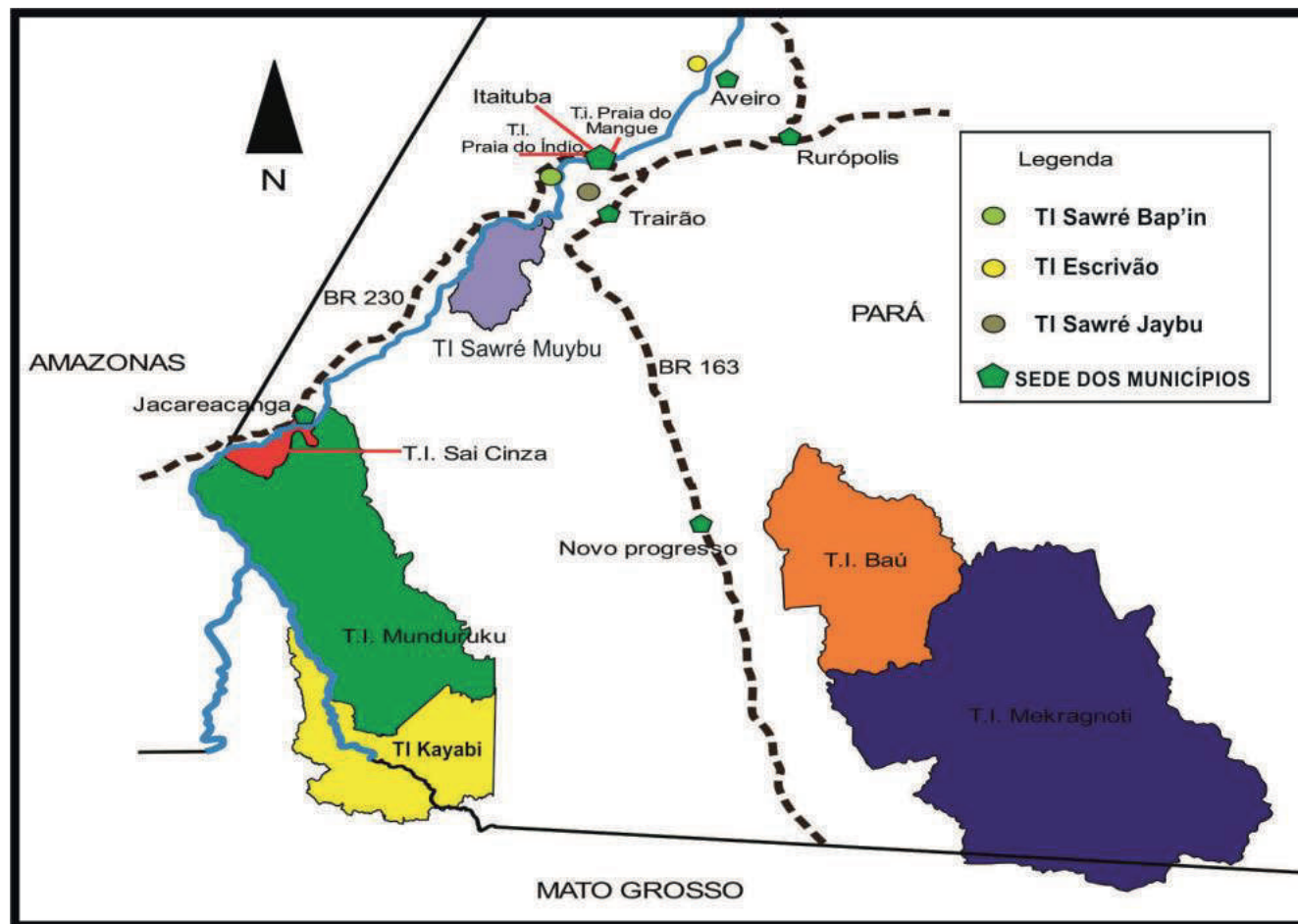

Fonte: DSEI RT, 2023.

Terras indígenas por nome e área total

A partir da **Tabela 02** pode ser observado os dados relativos à população e área total descrita por terra indígena.

Tabela 02: Descrição das Terras Indígenas atendidas pelo DSEI Rio Tapajós

TERRAS INDÍGENAS	NÚMERO DE COMUNIDADES	POPULAÇÃO (hab)	ÁREA TOTAL (km ²)	ÁREA TOTAL (ha)
Baú	7	563	15.409,30	1.540.930,16
Escrivão*	3	554	0,00	0,00
Kayabi	2	453	10.532,58	1.053.257,68
Menkragnoti	10	1147	49.142,55	4.914.254,82
Munduruku	118	8660	23.817,96	2.381.795,78
Praia do Índio	1	164	0,3150	31,50
Praia do Mangue	2	235	0,3184	31,84
Sai Cinza	19	1595	1.255,52	125.552,08
Sawré Bap'in (Apompo)*	1	48	0,00	0,00
Sawré Jaybu*	1	66	0,00	0,00
Sawré Muybu (Pimental)	6	432	1.781,73	178.173,00

Flona do Crepuri*	1	21	0,00	0,00
Fora de T.I.*	2	29	0,00	0,00

* As Terras indígenas que não possuem descrição de área, são consideradas tradicionalmente ocupadas e encontram-se em fase de identificação pela FUNAI.

Fonte: SIASI/ DSEI RT, 2023.

- Atendimentos realizados pelo DSEI (EMSI e CASAI);

Na **Tabela 03** são apresentados os dados de atendimentos realizados pelas Equipes Multidisciplinares de Saúde Indígena (EMSI), no ano de 2022 distribuídos por categoria profissional em cada um dos 11 Polos Base e 04 CASAI's.

Tabela 03: Total de Atendimentos prestados nos estabelecimentos de saúde do DSEI Rio Tapajós no ano de 2022.

CATEGORIA PROFISSIONAL	CAROÇAL RIO DAS TROPAS	ITAITUBA	JACAREACANGA	KATÕ	MISSÃO CURURU	NOVO PROGRESSO	RESTINGA	SAI CINZA	SANTA MARIA	TELES PIRES	WARO APAMPU	CASAI ITAITUBA	CASAI SANTARÉM	JACARÉ
Enfermeiro	4027	6791	3114	5101	4129	6099	2859	8718	3726	2865	3988	1587	2951	5
Técnico de enfermagem	7177	4041	4700	7127	4332	7137	2883	3601	1321	1359	3543	698	14993	3
Agente indígena de saúde	6694	1808	5272	4129	2272	2347	2491	4287	985	331	1743	0	0	
Agente de Endemias*	957	0	493	1257	1815	1331	1034	1306	0	878	0	0	0	
Médico sanitarista	1017	1358	706	1747	0	520	684	1580	0	462	254	0	0	
Técnico em patologia clínica*	2005	0	1271	1718	290	1668	0	0	0	592	344	0	0	
Cirurgião dentista - clínico geral	373	820	690	147	351	443	223	521	183	0	295	0	0	
Auxiliar em saúde bucal	11	701	517	0	0	321	223	506	1	0	295	0	0	
Assistente social	0	694	0	0	0	0	0	0	0	0	0	627	0	3
Nutricionista	109	6	0	0	0	0	0	0	0	0	0	319	161	6
Farmacêutico	0	0	0	0	0	0	0	0	0	0	0	0	0	
Psicólogo	41	44	17	0	0	0	0	0	0	0	0	18	0	

* Para os profissionais de Endemias, considera-se como atendimento, o momento da abordagem do paciente para preenchimento da notificação/ instrução quanto ao uso da medicação em caso de positividade. Os demais processos (p.ex. análise da lâmina) são considerados como um procedimento. Os Polos Base que não possuem atendimento registrado contam com profissionais contratados pelos municípios, cujos atendimentos não serão contabilizados neste relatório, considerando-se apenas os conveniados.

Fonte: SIASI/ DSEI RT/ SIVEP-Malária, 2023.

- Quantidade de aldeias atendidas/ Quantidade de pessoas atendidas por pólo-base.

Na **Tabela 04** são apresentados o total de atendimentos realizados pela EMSI no ano de 2022 em cada aldeia, com seu Polo Base correspondente.

Tabela 04: Total de atendimentos prestado pelas equipes nas aldeias/Polo base do DSEI Rio Tapajós no ano de 2022

Polo Base	Aldeias atendidas	Total de atendimentos em geral	Total de atendimentos de Endemias*	Total de atendimentos
CAROÇAL DO RIO DAS TROPAS	AKAY MUYBU DO RIO DAS TROPAS	685	2898	22411
	AKUTER	211		
	ALDEIA PV	1055		
	APUÍ	123		
	BANANAL RIO DAS TROPAS	442		
	BARRO VERMELHO DO RIO DAS TROPAS	416		
	BOCA DO CAROÇAL RIO DAS TROPAS	483		
	BOCA DO IGARAPÉ PRETO	1482		
	BORO BIMUYBU	251		
	GENIPAPO	668		
	KARO EXEMBÚ	689		
	KARO MUYATPU	458		
	LAJINHA DO RIO DAS TROPAS	225		
	MALOQUINHA DO RIO DAS TROPAS	524		
	MANGAL	486		

	MANGUEIRINHA RTP	666		
	NOVA CANAÃ	270		
	NOVA ESPERANÇA	671		
	RIO DAS TROPAS	6553		
	SÃO JOÃO	1931		
	VILA NOVA	1224		
ITAITUBA	CAMARÃO	411	0	16263
	DACE WATPU	1171		
	DAJE KAPAP	1379		
	DASUPAKTI	301		
	ESCRIVÃO	699		
	KARO MUYBU	413		
	LARANJAL	668		
	NOVA VIDA	316		
	PINHEL	692		
	POXO MUYBU	851		
	PRAIA DO ÍNDIO	1907		
	PRAIA DO MANGUE	2879		
	SAWRE ABOY	432		
	SAWRE APOMPO - KM 43 TRANSAMAZÔNICA	864		
	SAWRE JAYBU	785		
	SAWRE MUYBU	2056		
WARETOBI	439			
JACAREACANGA	BARRO BRANCO	181	1764	16780
	BARRO BRANCO II	29		
	BOCA DO RIO DAS TROPAS	3200		
	BURITITUBA	418		
	CASTANHEIRA DO MUIUÇUZÃO	619		
	CENTRINHO	357		
	ESTRELA DA MANHÃ	313		
	FAZENDA SAI CINZA	32		
	FAZENDA TAPAJOS	7		
	FAZENDINHA RIO TAPAJÓS	560		
	JACAREZINHO	589		
	KABA BIOREBU	368		
	KABA IBOY	250		
	LAGO DO JUNCO	411		
	MAPARAJUBA	131		
	MUIUÇUZINHO	336		
	MUTUM	46		
	NOVA AKAYREWUN	107		
	NOVA ESPERANÇA DO JACAREACANGA	10		
	NOVA KARAPANATUBA	5551		
	NOVA TAPAJÓS DO JACAREACANGA	257		
	PIQUIÁ	426		
PRAINHA DO JACARÉ	469			
TERRA PRETA RIO DAS TROPAS	349			
KATÕ	AÇAIZAL	97	2975	21226
	BARRO VERMELHO RIO KABITUTU	442		
	BIRIBÁ	2069		
	CACHOEIRINHA RIO KABITUTU	243		

	ESTIRÃO DAS COBRAS	606		
	FAZENDINHA DO RIO KABITUTU	344		
	KABITUTU	825		
	KABURUÁ	1353		
	KATÕ	7083		
	KINTILIANO	95		
	MALOQUINHA RIO KABITUTU	724		
	NOVA KABITUTU	642		
	PARAWARITI	130		
	PEDRÃO	118		
	PORTO	1980		
	TAPEREBÁ	1500		
MISSÃO CURURU	ANIPIRI TERRA PRETA	497	2105	13189
	CAJUAL	195		
	MISSÃO SÃO FRANCISCO	5938		
	MISSÃO VELHA	2805		
	PAXIUBA	216		
	PRATATI	935		
	TAMANQUEIRA	9		
NOVO PROGRESSO	WARERI	489	2999	19866
	BAÚ	1057		
	JABUI	228		
	KAMAU	2030		
	KAMUNRE	158		
	KAWATUM	234		
	KRANBARI	398		
	KRIMEI	1118		
	KUBENKOKRE	6807		
	MEKRĂGNOTI VELHO	152		
	MOPKRORE	349		
	PYKANY	2458		
	PYKATOTI	388		
	PYNGRAITIRE	654		
	PYTARÉKO	150		
	RAXOPRETI	310		
	RONKÕ	293		
RÖNKÔJAGOT	83			
RESTINGA	BOA VISTA	127	1034	10397
	CAMPINHO RIO CURURU	39		
	ESCONDIDO	202		
	ESPIRITO SANTO	23		
	IGARAPÉ PRETO	173		
	IGARAPEZINHO	118		
	KARO BAXEBU	110		
	LAGINHA RIO TAPAJÓS	79		
	MARACATI	159		
	NOVA TAPAJÓS DA RESTINGA	744		
	PATAUAZAL	415		
	PESQUEIRÃO	164		
	PIQUIARANA RIO TAPAJÓS	177		
	PRAINHA	1620		

	PRIMAVERA	295		
	RESTINGA	2407		
	SAMAUMA	928		
	SANTA CRUZ	360		
	SANTO ANTONIO	453		
	SAWRE CAKPU TAPAJÓS	215		
	SAWRE WATPU DA RESTINGA	206		
	VISTA ALEGRE I RIO TAPAJÓS	86		
	VISTA ALEGRE II RIO TAPAJÓS	69		
	WARO BAXE WATPU	194		
SAI CINZA	ARIRAMBA	208	1306	20519
	BELO MONTE	172		
	BOCA DAS PIRANHAS	841		
	CAMPINHO DO IGARAPÉ KADIRIRI	252		
	CURIMÃ	177		
	JACARÉ VELHO	871		
	JARDIM KABURUÁ	896		
	KABÁ CUG	282		
	KARO BIXIK	424		
	MANGUEIRA	321		
	MONTE ALEGRE	766		
	MONTE SINAI	11		
	NOVA BOCA DO TRAÍRA	93		
	NOVA TRAIRÃO	818		
	POMBAL	520		
	SAI CINZA	11195		
	SÃO LOURENÇO	359		
	SAROBAL	432		
	SAW BIOREBU	167		
	TERRA PRETA RIO TAPAJÓS	65		
VILA NOVA I	196			
VILA NOVAIL	147			
SANTA MARIA	AIPEREP	427	0	6216
	BANANAL DO RIO CURURU	573		
	MUIUÇU	808		
	SANTA MARIA	3985		
	TERRA SANTA	423		
TELES PIRES	AKOPAK	38	1470	6487
	ARIRAMBA DO TELES PIRES	102		
	BOM FUTURO	443		
	CAROÇAL TELES PIRES	29		
	PAPAGAIO	338		
	POSTO VELHO	92		
	TELES PIRES	3933		
	VISTA ALEGRE RIO TELES PIRES	15		
WAREMAP	27			
WARO APAMPU	BOCA DA ESTRADA	663	344	10462
	CAROÇAL RIO CURURU	3200		
	MORRO DO CARECA	1212		
	MORRO DO KURAP	851		
	SAW MUYBU CURURU	779		

WARO APOMPÔ	3413	
Total Geral		163816

Fonte: SIASI/ DSEI RT/ SIVEP-Malária, 2023.

*Informação extraída do Sistema SIVEP Malária, sem modalidade de emissão de relatório de atendimento de profissional por aldeia.

3. INFRAESTRUTURA

- **Relação dos bens móveis e imóveis possuídos e locados pelo DSEI** - Segue anexo as Planilhas de Relação de bens moveis(0034400545); (0034413607); (0034400609),(0034400853) pertencente ao DSEI Rio Tapajós
- **Relação de veículos servíveis, tipo (passeio, pickup, ambulância) e titularidade (próprio, locado ou arrendado);**

Item	RELAÇÃO DE VEÍCULOS SERVÍVEIS	TIPO	TITULARIDADE
01	AGRALE (OTD-4506)	Ônibus	PRÓPRIO
02	L 200 TRITON (PBA-1114)	Pick-up	PRÓPRIO
03	L 200 TRITON (PBA-1115)	Pick-up	PRÓPRIO
04	ATEGO 1419 (QDO-0639)	Caminhão	PRÓPRIO
05	ATEGO 1419 (QDO-0729)	Caminhão	PRÓPRIO
06	L200 TRITON SPO GL (RJB-9D19)	Pick-up	LOCADO
07	L200 TRITON SPO GL (RJM-8J06)	Pick-up	LOCADO
08	L200 TRITON SPO GL (RJP-9E53)	Pick-up	LOCADO
09	L200 TRITON SPO GL (RJZ-8H17)	Pick-up	LOCADO
10	L200 TRITON SPO GL (RKB-8F60)	Pick-up	LOCADO
11	L200 TRITON SPO GL (RKM-8F55)	Pick-up	LOCADO
12	L200 TRITON SPO GL (RVS-2F41)	Pick-up	LOCADO
13	S10 LS DD4 (SHS-0E47)	Pick-up	LOCADO
14	S10 LS DD4 (SHS-0E48)	Pick-up	LOCADO
15	S10 LS DD4 (SHS-0E49)	Pick-up	LOCADO
16	S10 LS DD4 (SHS-0E50)	Pick-up	LOCADO
17	S10 LS DD4 (SHS-0E51)	Pick-up	LOCADO
18	S10 LS DD4 (SHS-0E52)	Pick-up	LOCADO
19	S10 LS DD4 (SHS-0E53)	Pick-up	LOCADO
20	S10 LS DD4 (SHS-0E54)	Pick-up	LOCADO
21	S10 LS DD4 (SHS-0E55)	Pick-up	LOCADO
22	S10 LS DD4 (SHS-0E56)	Pick-up	LOCADO
23	S10 LS DD4 (SHS-0E57)	Pick-up	LOCADO

- **Relação de embarcações (botes, balsas e barcos) e sua titularidade:**

Item	Relação de embarcações	Tipo	Titularidade
01	MOTOR DE POPA 15 HP (RTJ-0017)	Barco de alumínio, 07 MT	PRÓPRIO
02	MOTOR DE POPA 15 HP (RTJ-0067)	Barco de alumínio, 07 MT	PRÓPRIO
03	MOTOR DE POPA 40 HP (RTJ-0137)	Barco de alumínio, 10x40 MT	PRÓPRIO
04	MOTOR DE POPA 15 HP (RTJ-0142)	Barco de alumínio, 07 MT	PRÓPRIO
05	MOTOR DE POPA 40 HP (RTJ-0161)	Barco de alumínio, 10x40 MT	PRÓPRIO
06	MOTOR DE POPA 40 HP (RTJ-0170)	Barco de alumínio, 10x40 MT	PRÓPRIO

07	MOTOR DE POPA 15 HP (RTJ-0172)	Barco de alumínio, 07 MT	PRÓPRIO
08	MOTOR DE POPA 15 HP (RTJ-0173)	Barco de alumínio, 07 MT	PRÓPRIO
09	MOTOR DE POPA 15 HP (RTJ-0174)	Barco de alumínio, 07 MT	PRÓPRIO
10	MOTOR DE POPA 15 HP (RTJ-0175)	Barco de alumínio, 07 MT	PRÓPRIO
11	MOTOR DE POPA 40 HP (RTJ-0176)	Barco de alumínio, 10x40 MT	PRÓPRIO
12	MOTOR DE POPA 15 HP (RTJ-0177)	Barco de alumínio, 07 MT	PRÓPRIO
13	MOTOR DE POPA 15 HP (RTJ-0178)	Barco de alumínio, 07 MT	PRÓPRIO
14	MOTOR DE POPA 15 HP (RTJ-0179)	Barco de alumínio, 07 MT	PRÓPRIO
15	MOTOR DE POPA 15 HP (RTJ-0181)	Barco de alumínio, 07 MT	PRÓPRIO
16	MOTOR DE POPA 15 HP (RTJ-0184)	Barco de alumínio, 07 MT	PRÓPRIO
17	MOTOR DE POPA 15 HP (RTJ-0206)	Barco de alumínio, 07 MT	PRÓPRIO
18	MOTOR DE POPA 15 HP (RTJ-0207)	Barco de alumínio, 07 MT	PRÓPRIO
19	MOTOR DE POPA 15 HP (RTJ-0208)	Barco de alumínio, 07 MT	PRÓPRIO
20	MOTOR DE POPA 15 HP (RTJ-0209)	Barco de alumínio, 07 MT	PRÓPRIO
21	MOTOR DE POPA 15 HP (RTJ-0210)	Barco de alumínio, 07 MT	PRÓPRIO
22	MOTOR DE POPA 15 HP (RTJ-0211)	Barco de alumínio, 07 MT	PRÓPRIO
23	MOTOR DE POPA 15 HP (RTJ-0212)	Barco de alumínio, 07 MT	PRÓPRIO
24	MOTOR DE POPA 15 HP (RTJ-0214)	Barco de alumínio, 07 MT	PRÓPRIO
25	MOTOR DE POPA 15 HP (RTJ-0215)	Barco de alumínio, 07 MT	PRÓPRIO
26	MOTOR DE POPA 15 HP (RTJ-0216)	Barco de alumínio, 07 MT	PRÓPRIO
27	MOTOR RABETA (RTJ-0220)	Barco de alumínio, 6x40 MT	PRÓPRIO
28	MOTOR RABETA (RTJ-0221)	Barco de alumínio, 6x40 MT	PRÓPRIO
29	MOTOR RABETA (RTJ-0222)	Barco de alumínio, 6x40 MT	PRÓPRIO
30	MOTOR RABETA (RTJ-0225)	Barco de alumínio, 6x40 MT	PRÓPRIO
31	MOTOR RABETA (RTJ-0226)	Barco de alumínio, 6x40 MT	PRÓPRIO
32	MOTOR DE POPA 40 HP (RTJ-0227)	Barco de alumínio, 10x40 MT	PRÓPRIO
33	MOTOR DE POPA 40 HP (RTJ-0229)	Barco de alumínio, 10x40 MT	PRÓPRIO
34	MOTOR DE POPA 40 HP (RTJ-0230)	Barco de alumínio, 10x40 MT	PRÓPRIO
35	MOTOR DE POPA 40 HP (RTJ-0231)	Barco de alumínio, 10x40 MT	PRÓPRIO
36	MOTOR DE POPA 40 HP (RTJ-0232)	Barco de alumínio, 10x40 MT	PRÓPRIO
37	MOTOR DE POPA 15 HP (RTJ-0238)	Barco de alumínio, 07 MT	PRÓPRIO
38	MOTOR DE POPA 15 HP (RTJ-0239)	Barco de alumínio, 07 MT	PRÓPRIO
39	MOTOR DE POPA 15 HP (RTJ-0240)	Barco de alumínio, 07 MT	PRÓPRIO
40	MOTOR DE POPA 15 HP (RTJ-0242)	Barco de alumínio, 07 MT	PRÓPRIO
41	MOTOR DE POPA 15 HP (RTJ-0243)	Barco de alumínio, 07 MT	PRÓPRIO
42	MOTOR DE POPA 15 HP (RTJ-0244)	Barco de alumínio, 07 MT	PRÓPRIO
43	MOTOR DE POPA 15 HP (RTJ-0245)	Barco de alumínio, 07 MT	PRÓPRIO
44	MOTOR DE POPA 15 HP (RTJ-0246)	Barco de alumínio, 07 MT	PRÓPRIO
45	MOTOR DE POPA 15 HP (RTJ-0247)	Barco de alumínio, 07 MT	PRÓPRIO
46	MOTOR DE POPA 40 HP (RTJ-0249)	Barco de alumínio, 10x40 MT	PRÓPRIO
47	MOTOR DE POPA 40 HP (RTJ-0250)	Barco de alumínio, 10x40 MT	PRÓPRIO
48	MOTOR DE POPA 40 HP (RTJ-0251)	Barco de alumínio, 10x40 MT	PRÓPRIO
49	MOTOR DE POPA 40 HP (RTJ-0252)	Barco de alumínio, 10x40 MT	PRÓPRIO
50	MOTOR DE POPA 40 HP (RTJ-0253)	Barco de alumínio, 10x40 MT	PRÓPRIO

51	MOTOR DE POPA 40 HP (RTJ-0254)	Barco de alumínio, 10x40 MT	PRÓPRIO
52	MOTOR DE POPA 40 HP (RTJ-0255)	Barco de alumínio, 10x40 MT	PRÓPRIO
53	MOTOR DE POPA 40 HP (RTJ-0256)	Barco de alumínio, 10x40 MT	PRÓPRIO
54	MOTOR DE POPA 40 HP (RTJ-0257)	Barco de alumínio, 10x40 MT	PRÓPRIO
55	MOTOR DE POPA 40 HP (RTJ-0261)	Barco de alumínio, 10x40 MT	PRÓPRIO
56	MOTOR DE POPA 40 HP (RTP-3813)	Barco de alumínio, 12x40 MT	PRÓPRIO
57	MOTOR DE POPA 40 HP (RTP-3814)	Barco de alumínio, 12x40 MT	PRÓPRIO
58	MOTOR DE POPA 40 HP (RTP-3815)	Barco de alumínio, 12x40 MT	PRÓPRIO
59	MOTOR DE POPA 40 HP (RTP-3816)	Barco de alumínio, 12x40 MT	PRÓPRIO
60	MOTOR DE POPA 40 HP (RTP-3817)	Barco de alumínio, 12x40 MT	PRÓPRIO
61	MOTOR DE POPA 40 HP (RTP-3818)	Barco de alumínio, 12x40 MT	PRÓPRIO
62	MOTOR DE POPA 40 HP (RTP-3819)	Barco de alumínio, 12x40 MT	PRÓPRIO
63	MOTOR DE POPA 40 HP (RTP-3820)	Barco de alumínio, 12x40 MT	PRÓPRIO
64	MOTOR DE POPA 40 HP (RTP-3821)	Barco de alumínio, 12x40 MT	PRÓPRIO
65	MOTOR DE POPA 40 HP (RTP-3822)	Barco de alumínio, 12x40 MT	PRÓPRIO
66	MOTOR DE POPA 40 HP (RTP-3823)	Barco de alumínio, 12x40 MT	PRÓPRIO
67	MOTOR DE POPA 40 HP (RTP-3824)	Barco de alumínio, 12x40 MT	PRÓPRIO
68	MOTOR DE POPA 40 HP (RTP-3824)	Barco de alumínio, 12x40 MT	PRÓPRIO
69	MOTOR DE POPA 40 HP (RTP-3826)	Barco de alumínio, 12x40 MT	PRÓPRIO
70	MOTOR DE POPA 40 HP (RTP-3827)	Barco de alumínio, 12x40 MT	PRÓPRIO
71	MOTOR DE POPA 40 HP (RTP-3828)	Barco de alumínio, 12x40 MT	PRÓPRIO
72	MOTOR DE POPA 40 HP (RTP-3829)	Barco de alumínio, 12x40 MT	PRÓPRIO
73	MOTOR DE POPA 40 HP (RTP-3830)	Barco de alumínio, 12x40 MT	PRÓPRIO
74	MOTOR DE POPA 40 HP (RTP-3831)	Barco de alumínio, 12x40 MT	PRÓPRIO
75	MOTOR DE POPA 40 HP (RTP-3832)	Barco de alumínio, 12x40 MT	PRÓPRIO
76	MOTOR DE POPA 40 HP (RTP-3833)	Barco de alumínio, 12x40 MT	PRÓPRIO
77	MOTOR DE POPA 40 HP (RTP-3834)	Barco de alumínio, 12x40 MT	PRÓPRIO
78	MOTOR DE POPA 40 HP (RTP-3835)	Barco de alumínio, 12x40 MT	PRÓPRIO
79	MOTOR DE POPA 40 HP (RTP-3836)	Barco de alumínio, 12x40 MT	PRÓPRIO
80	MOTOR DE POPA 40 HP (RTP-3837)	Barco de alumínio, 12x40 MT	PRÓPRIO
81	MOTOR DE POPA 40 HP (RTP-3838)	Barco de alumínio, 12x40 MT	PRÓPRIO
82	MOTOR DE POPA 40 HP (RTP-3839)	Barco de alumínio, 12x40 MT	PRÓPRIO
83	MOTOR DE POPA 40 HP (RTP-3840)	Barco de alumínio, 12x40 MT	PRÓPRIO
84	MOTOR DE POPA 40 HP (RTP-3841)	Barco de alumínio, 12x40 MT	PRÓPRIO
85	MOTOR DE POPA 40 HP (RTP-3842)	Barco de alumínio, 12x40 MT	PRÓPRIO
86	MOTOR DE POPA 40 HP (RTP-3843)	Barco de alumínio, 12x40 MT	PRÓPRIO
87	MOTOR DE POPA 40 HP (RTP-3844)	Barco de alumínio, 12x40 MT	PRÓPRIO
88	MOTOR DE POPA 40 HP (RTP-3845)	Barco de alumínio, 12x40 MT	PRÓPRIO
89	MOTOR DE POPA 40 HP (RTP-3846)	Barco de alumínio, 12x40 MT	PRÓPRIO
90	MOTOR DE POPA 40 HP (RTP-3847)	Barco de alumínio, 12x40 MT	PRÓPRIO
91	MOTOR DE POPA 40 HP (RTP-3848)	Barco de alumínio, 12x40 MT	PRÓPRIO
92	MOTOR DE POPA 40 HP (RTP-3849)	Barco de alumínio, 12x40 MT	PRÓPRIO
93	MOTOR DE POPA 40 HP (RTP-3850)	Barco de alumínio, 12x40 MT	PRÓPRIO
94	MOTOR DE POPA 40 HP (RTP-3851)	Barco de alumínio, 12x40 MT	PRÓPRIO

95	MOTOR DE POPA 40 HP (RTP-3852)	Barco de alumínio, 12x40 MT	PRÓPRIO
96	MOTOR DE POPA 40 HP (RTP-3853)	Barco de alumínio, 12x40 MT	PRÓPRIO
97	MOTOR DE POPA 40 HP (RTP-3855)	Barco de alumínio, 12x40 MT	PRÓPRIO
98	MOTOR DE POPA 40 HP (RTP-3856)	Barco de alumínio, 12x40 MT	PRÓPRIO
99	MOTOR DE POPA 40 HP (RTP-3857)	Barco de alumínio, 12x40 MT	PRÓPRIO
100	MOTOR DE POPA 40 HP (RTP-3858)	Barco de alumínio, 12x40 MT	PRÓPRIO

• **Relação de aeronaves (asa fixa leve, caravan e helicóptero) e sua titularidade;**

CONTRATO DE PRESTAÇÃO DE SERVIÇOS N.º 57/2022, QUE FAZEM ENTRE SI A UNIÃO, POR INTERMÉDIO DA COORDENAÇÃO-GERAL DE MATERIAL E PATRIMÔNIO, DA SUBSECRETARIA DE ASSUNTOS ADMINISTRATIVOS, DA SECRETARIA EXECUTIVA DO MINISTÉRIO DA SAÚDE E A EMPRESA AMBIPAR FLYONE AÉREO ESPECIALIZADO, COMÉRCIO E SERVIÇOS S/A. id: 0027743760. NUP: 25000.062856/2022-13. 25054.000770/2023-52. a vigência do contrato é de 08/07/2022 a 08/07/2023 (12 meses). Não será aditivado. lista de prefixos utilizados PT - HLP, PT - HTL, PR -UTA, PT - HMN.

Item	Especificação	Local de Execução	Unidade de medida	Operações simultâneas (Qtd. aeronaves)	Expectativa de esforço aéreo anual	Valor Unitário (R\$)	Valor anual (R\$)
38	Locação de Aeronave – CONFIGURAÇÃO 03 (Asas rotativas leve).	DISTRITO SANITÁRIO ESPECIAL INDÍGENA RIO TAPAJÓS BASE OPERACIONAL: ITAITUBA/PA Aeródromo: Itaituba (Designativo ICAO SBIH) Itaituba/PA	Horas de voo	1	600	7.587,20 (valor atualizado)	4.552.320,00 (valor atualizado)

CONTRATO DE PRESTAÇÃO DE SERVIÇOS Nº.15/2023, QUE FAZEM ENTRE SI A UNIÃO, POR INTERMÉDIO DO DISTRITO SANITÁRIO ESPECIAL INDÍGENA RIO TAPAJÓS – DSEI RT E A EMPRESA A.R.T. TAXI AEREO LTDA. id: 0034229967, NUP: 25054.001136/2022-56. a vigência do contrato é de 20/06/2023 e encerramento em 19/06/2024 (12 meses).

ITEM	DESCRIÇÃO DOS SERVIÇOS	UNIDADE DE FORNECIMENTO	QUANTIDADE	VALOR UNITÁRIO (R\$)	VALOR TOTAL (R\$)
1	Aeronave Monomotor á pistão, asa alta com capacidade para transporte de 05 (cinco) pessoas sendo 04 passageiros e piloto, aeronave homologadas para emprego em missões rotineiras de transporte de passageiros, cargas e cargas perigosas, carga peso mínimo e máximo para pouso e decolagem - PMD 1.800 (um mil e oitocentos) kg	Hora Voo	600	3.457,50	2.074.500,00
VALOR TOTAL: R\$2.074.500,00 (dois milhões setenta e quatro mil e quinhentos reais).					

CONTRATO DE PRESTAÇÃO DE SERVIÇOS Nº.16/2023, QUE FAZEM ENTRE SI A UNIÃO, POR INTERMÉDIO DO DISTRITO SANITÁRIO ESPECIAL INDÍGENA RIO TAPAJÓS – DSEI RT, E A EMPRESA PIQUIATUBA TAXI AEREO LTDA. id: 0034229980, NUP 25054.001136/2022-56, a vigência do contrato é de 20/06/2023 e encerramento em 19/06/2024 (12 meses).

ITEM	DESCRIÇÃO DOS SERVIÇOS	UNIDADE DE FORNECIMENTO	QUANTIDADE	VALOR UNITÁRIO	VALOR TOTAL
2	Aeronave Monomotor Turboélice, asa alta com capacidade para transportar 09 (nove) pessoas e mais tripulantes: 01 piloto (comandante) 01 copiloto. Aeronave homologadas para emprego em missões rotineiras de transporte de passageiros, cargas e cargas perigosas, carga peso mínimo e máximo para pouso e decolagem - PMD igual ou superior a 3.960 (três mil novecentos e sessenta) kg	Hora Voo	1.200	R\$ 5.699,43	R\$ 6.839.316,00
VALOR TOTAL: R\$ 6.839.316,00 (seis milhões, oitocentos e trinta e nove mil, trezentos e dezesseis reais).					

• **Relação e localidade de UBSI, pólos-base (especificando se tipo I, II ou III), CASAI, pólos administrativos e sede administrativa:**

Estabelecimento	Município	Polo Base	Tipologia
Sede administrativa do DSEI	Itaituba	-	Sede do Dsei
UBSI Rio das Tropas	Jacareacanga	P. B. Caroyal RTP	Polo Base tipo I
UBSI São João	Jacareacanga	P. B. Caroyal RTP	UBSI tipo I
UBSI Praia do Mangue	Itaituba	P. B. Itaituba	Polo Base tipo I
UBSI Praia do Índio	Itaituba	P. B. Itaituba	UBSI tipo I

UBSI Sawré Muybu	Trairão	P. B. Itaituba	UBSI tipo I
UBSI Pinhel	Aveiro	P. B. Itaituba	UBSI tipo I
UBSI Waretobi	Jacareacanga	P. B. Itaituba	UBSI tipo I
UBSI Nova Karapanatuba	Jacareacanga	P. B. Jacareacanga	Polo Base tipo I
UBSI Castanheira do Muiuçuzão	Jacareacanga	P. B. Jacareacanga	UBSI tipo I
UBSI Katõ	Jacareacanga	P. B. Katõ	Polo Base tipo I
UBSI Biribá	Jacareacanga	P. B. Katõ	UBSI tipo I
UBSI Kaburuá	Jacareacanga	P. B. Katõ	UBSI tipo I
UBSI Missão São Francisco	Jacareacanga	P. B. Missão Cururu	Polo Base tipo I
UBSI Missão Velha	Jacareacanga	P. B. Missão Cururu	UBSI tipo I
UBSI Kubenkokre	Altamira	P. B. Novo Progresso	UBSI tipo II
UBSI Pykany	Altamira	P. B. Novo Progresso	UBSI I
UBSI Kamaú	Altamira	P. B. Novo Progresso	UBSI I
UBSI Baú	Altamira	P. B. Novo Progresso	UBSI I
UBSI Pyngraitire	Altamira	P. B. Novo Progresso	UBSI I
UBSI Krimej	Altamira	P. B. Novo Progresso	UBSI I
UBSI Restinga	Jacareacanga	P. B. Restinga	Polo Base tipo I
UBSI Prainha	Jacareacanga	P. B. Restinga	UBSI tipo I
UBSI Sai Cinza	Jacareacanga	P. B. Sai Cinza	Polo Base tipo I
UBSI Nova Trairão	Jacareacanga	P. B. Sai Cinza	UBSI tipo I
UBSI Santa Maria	Jacareacanga	P. B. Santa Maria	Polo Base tipo I
UBSI Teles Pires	Jacareacanga	P. B. Teles Pires	Polo Base tipo I
UBSI Waro Apompõ	Jacareacanga	P. B. Waro Apompõ	Polo Base tipo I
UBSI Caroçal Rio Cururu	Jacareacanga	P. B. Waro Apompõ	UBSI tipo I
Polo Base Jacareacanga	Jacareacanga	-	Polo Base tipo II
CASAI de Itaituba	Itaituba	-	CASAI
CASAI de Jacareacanga	Jacareacanga	-	CASAI
CASAI de Novo Progresso	Novo Progresso	-	CASAI
CASAI Santarém	Santarém	-	CASAI

- Organograma do DSEI;

Figura 03: Organograma dos setores componentes do DSEI Rio Tapajós.



Fonte: DSEI/RT, 2023

- RELAÇÃO DE SERVIÇOS ADMINISTRATIVOS CONTRATADOS PELO DSEI (VIGILÂNCIA, LIMPEZA, APOIO ADMINISTRATIVO);

Contratos de Vigilância e segurança armada a serem executadas nas dependências do Distrito Sanitário Especial Indígena - Rio Tapajós, com disponibilização de mão de obra em regime de dedicação exclusiva.

1 -CONTRATO DE PRESTAÇÃO DE SERVIÇOS Nº 27/2020, QUE FAZEM ENTRE SI A UNIÃO, POR INTERMÉDIO DO DISTRITO SANITÁRIO ESPECIAL INDÍGENA – RIO TAPAJÓS E A EMPRESA BELÉM RIO SEGURANCA EIRELI. id: 0015094882, NUP: 25054.001370/2019-88, a vigência do contrato é de 05/06/2023 a 04/12/2023.

2 - CONTRATO DE PRESTAÇÃO DE SERVIÇOS Nº 28/2020, QUE FAZEM ENTRE SI A UNIÃO, POR INTERMÉDIO DO DISTRITO SANITÁRIO ESPECIAL INDÍGENA – RIO TAPAJÓS E A EMPRESA PROTHEUS VIGILANCIA PRIVADA EIRELI. id: 0015104220, 25054.001370/2019-88, a vigência do contrato é de 05/06/2023 a 04/12/2023.

Contratos de Apoio Administrativo e Limpeza:

1 - CONTRATO DE PRESTAÇÃO DE SERVIÇOS Nº 66/2021, QUE FAZEM ENTRE SI A UNIÃO, POR INTERMÉDIO DA COORDENAÇÃO-GERAL DE MATERIAL E PATRIMÔNIO, DA SUBSECRETARIA DE ASSUNTOS ADMINISTRATIVOS, DA SECRETARIA EXECUTIVA DO MINISTÉRIO DA SAÚDE E A EMPRESA AFS - SERVIÇOS DE LOCAÇÃO E GESTÃO DE MÃO DE OBRA LTDA. (Motoristas); id: 0022299949, NUP: 25000.122865/2021-90, vigência do contrato é de 20/08/2022 a 20/08/2023.

2 - CONTRATO DE PRESTAÇÃO DE SERVIÇOS Nº 02/2022, QUE FAZEM ENTRE SI A UNIÃO, POR INTERMÉDIO DO DISTRITO SANITÁRIO ESPECIAL INDÍGENA – RIO TAPAJÓS E A EMPRESA R.M.S. FAVACHO & CIA LTDA - ME, CUJO OBJETO REFERE-SE À CONTRATAÇÃO DE EMPRESA ESPECIALIZADA PARA PRESTAÇÃO DE SERVIÇOS ACESSÓRIOS E COMPLEMENTARES DE ADMINISTRAÇÃO, RECURSOS HUMANOS, RECURSOS FINANCEIROS E OUTROS SERVIÇOS DE SUPORTE. id: 0025899493, NUP: 25054.001169/2018-10. a vigência do contrato é de 21/03/2023 a 20/03/2024. (Apoio Administrativo para Sede do DSEI, CASAI Itaituba, Polo Base Itaituba, Posto de Saúde de Pinhel e Aldeia Escrivão)

3 - CONTRATO DE PRESTAÇÃO DE SERVIÇOS Nº 03/2022, QUE FAZEM ENTRE SI A UNIÃO, POR INTERMÉDIO DO DISTRITO SANITÁRIO ESPECIAL INDÍGENA – RIO TAPAJÓS E A EMPRESA WS SERVICOS TERCEIRIZADOS LTDA, CUJO OBJETO REFERE-SE À CONTRATAÇÃO DE EMPRESA ESPECIALIZADA PARA PRESTAÇÃO DE SERVIÇOS ACESSÓRIOS E COMPLEMENTARES DE ADMINISTRAÇÃO, RECURSOS HUMANOS, RECURSOS FINANCEIROS E OUTROS SERVIÇOS DE SUPORTE. id: 0025899569, NUP: 25054.001169/2018-10. a vigência do contrato é de 21/03/2023 a 20/03/2024. (Apoio Administrativo para CASAI de Jacareacanga, Polo Base Jacareacanga e CASAI Santarém).

4 - CONTRATO DE PRESTAÇÃO DE SERVIÇOS Nº 04/2022, QUE FAZEM ENTRE SI A UNIÃO, POR INTERMÉDIO DO DISTRITO SANITÁRIO ESPECIAL INDÍGENA – RIO TAPAJÓS E A EMPRESA OFFICE SERVICE TERCEIRIZAÇÃO DE MÃO DE OBRA EIRELI, CUJO OBJETO REFERE-SE À CONTRATAÇÃO DE EMPRESA ESPECIALIZADA PARA PRESTAÇÃO DE SERVIÇOS ACESSÓRIOS E COMPLEMENTARES DE ADMINISTRAÇÃO, RECURSOS HUMANOS, RECURSOS FINANCEIROS E OUTROS SERVIÇOS DE SUPORTE. id: 0025899674, NUP: 25054.001169/2018-10. a vigência do contrato é de 21/03/2023 a 20/03/2024. Empresa WS SERVICOS TERCEIRIZADOS LTDA - CONTRATO Nº 4/2022 (Apoio Administrativo para CASAI e Polo Base Novo Progresso).

4. ESTABELECIMENTOS DE SAÚDE INDÍGENA

Para a realização de suas atividades o DSEI Rio Tapajós conta com a seguinte infraestrutura de edificações:

Tabela 01 – Relação dos bens imóveis e localidades dos estabelecimentos de saúde

Estabelecimento	Município	Polo Base	Tipologia	Situação patrimonial	Coordenadas geográficas	
					Latitude (S)	Longitude (O)
Sede administrativa do DSEI	Itaituba	-	Sede do Dsei	ALUGADO	4°15'56.94"	55°59'22.17"
UBSI Rio das Tropas	Jacareacanga	P. B. Caroyal RTP	Polo Base tipo I	PRÓPRIO	6°17'56.63"	57°28'34.71"
UBSI São João	Jacareacanga	P. B. Caroyal RTP	UBSI tipo I	PRÓPRIO	6°13'50.59"	57°32'13.63"
UBSI Praia do Mangue	Itaituba	P. B. Itaituba	Polo Base tipo I	PRÓPRIO	4°15'31.15"	55°58'19.52"
UBSI Praia do Índio	Itaituba	P. B. Itaituba	UBSI tipo I	PRÓPRIO	4°17'2.61"	56°1'32.32"
UBSI Sawré Muybu	Trairão	P. B. Itaituba	UBSI tipo I	PRÓPRIO	4°44'33.00"	56°24'0.64"
UBSI Pinhel	Aveiro	P. B. Itaituba	UBSI tipo I	CEDIDO	3°20'2.21"	55°19'26.53"
UBSI Waretobi	Jacareacanga	P. B. Itaituba	UBSI tipo I	PRÓPRIO	7°22'49.00"	57°11'20.00"
UBSI Nova Karapanatuba	Jacareacanga	P. B. Jacareacanga	Polo Base tipo I	PRÓPRIO	6°12'10.37"	57°40'55.07"
UBSI Castanheira do Muiuçuzão	Jacareacanga	P. B. Jacareacanga	UBSI tipo I	PRÓPRIO	6°18'58.52"	57°59'16.93"
UBSI Katõ	Jacareacanga	P. B. Katõ	Polo Base tipo I	PRÓPRIO	6°38'47.26"	57°37'45.73"
UBSI Biribá	Jacareacanga	P. B. Katõ	UBSI tipo I	PRÓPRIO	6°49'27.39"	57°37'33.36"
UBSI Kaburuá	Jacareacanga	P. B. Katõ	UBSI tipo I	PRÓPRIO	6°55'27.73"	57°38'45.56"
UBSI Missão São Francisco	Jacareacanga	P. B. Missão Cururu	Polo Base tipo I	CEDIDO	7°33'54.74"	57°44'15.91"
UBSI Missão Velha	Jacareacanga	P. B. Missão Cururu	UBSI tipo I	PRÓPRIO	7°35'32.95"	57°37'25.93"
UBSI Kubenkokre	Altamira	P. B. Novo Progresso	UBSI tipo II	PRÓPRIO	8°43'35.48"	53°23'13.80"
UBSI Pykany	Altamira	P. B. Novo Progresso	UBSI I	PRÓPRIO	8°27'7.04"	53°46'10.90"

UBSI Kamaú	Altamira	P. B. Novo Progresso	UBSI I	DOADO	7°21'8.10"	54°49'26.23"
UBSI Baú	Altamira	P. B. Novo Progresso	UBSI I	CEDIDO	7°20'41.98"	54°49'9.55"
UBSI Pyngraitire	Altamira	P. B. Novo Progresso	UBSI I	PRÓPRIO	8°15'35.98"	54°40'0.57"
UBSI Krimej	Altamira	P. B. Novo Progresso	UBSI I	DOADO	8°41'21.26"	54°31'8.90"
UBSI Restinga	Jacareacanga	P. B. Restinga	Polo Base tipo I	PRÓPRIO	7°12'23.00"	58°8'15.03"
UBSI Prainha	Jacareacanga	P. B. Restinga	UBSI tipo I	CEDIDO	7°13'26.99"	58°5'3.81"
UBSI Sai Cinza	Jacareacanga	P. B. Sai Cinza	Polo Base tipo I	PRÓPRIO	6°17'57.37"	57°50'9.41"
UBSI Nova Trairão	Jacareacanga	P. B. Sai Cinza	UBSI tipo I	PRÓPRIO	6°29'36.85"	58°16'47.16"
UBSI Santa Maria	Jacareacanga	P. B. Santa Maria	Polo Base tipo I	PRÓPRIO	7°42'54.56"	57°21'38.35"
UBSI Teles Pires	Jacareacanga	P. B. Teles Pires	Polo Base tipo I	PRÓPRIO	8°23'25.30"	57°40'23.75"
UBSI Waro Apompõ	Jacareacanga	P. B. Waro Apompõ	Polo Base tipo I	PRÓPRIO	7°26'25.08"	57°53'27.55"
UBSI Caroçal Rio Cururu	Jacareacanga	P. B. Waro Apompõ	UBSI tipo I	CEDIDO	7°31'21.09"	57°47'50.29"
Polo Base Jacareacanga	Jacareacanga	-	Polo Base tipo II	CEDIDO	6°13'28.14"	57°45'24.73"
CASAI de Itaituba	Itaituba	-	CASAI	CEDIDO	4°16'29.53"	55°59'15.08"
CASAI de Jacareacanga	Jacareacanga	-	CASAI	PRÓPRIO	6°13'8.98"	57°49'40.24"
CASAI de Novo Progresso	Novo Progresso	-	CASAI	CEDIDO	7°3'7.38"	55°25'0.49"
CASAI Santarém	Santarém	-	CASAI	ALUGADO	2°25'1.94"	54°42'41.83"

Área de atendimento do DSEI no mapa;

O DSEI Rio Tapajós realiza atendimento em uma área que abrange atualmente 06 Municípios, localizados nos Estados do Pará e Amazonas, região norte do Brasil. Possui uma extensão territorial de 231.906,74 km², distribuída ao longo de 05 Terras Indígenas homologadas, 02 Reservas Indígenas e 04 Terras Indígenas em estudo.

Como forma de organização técnica e administrativa dos serviços de atenção à saúde e determinantes ambientais, esse território encontra-se subdividido em 11 Polos Base: Caroçal Rio das Tropas, Itaituba, Jacareacanga, Katõ, Missão Cururu, Novo Progresso, Restinga, Sai Cinza, Santa Maria, Teles Pires e Waro Apompõ, conforme apresentado no Mapa 01.

Mapa 01 - Área de atuação do DSEI Rio Tapajós

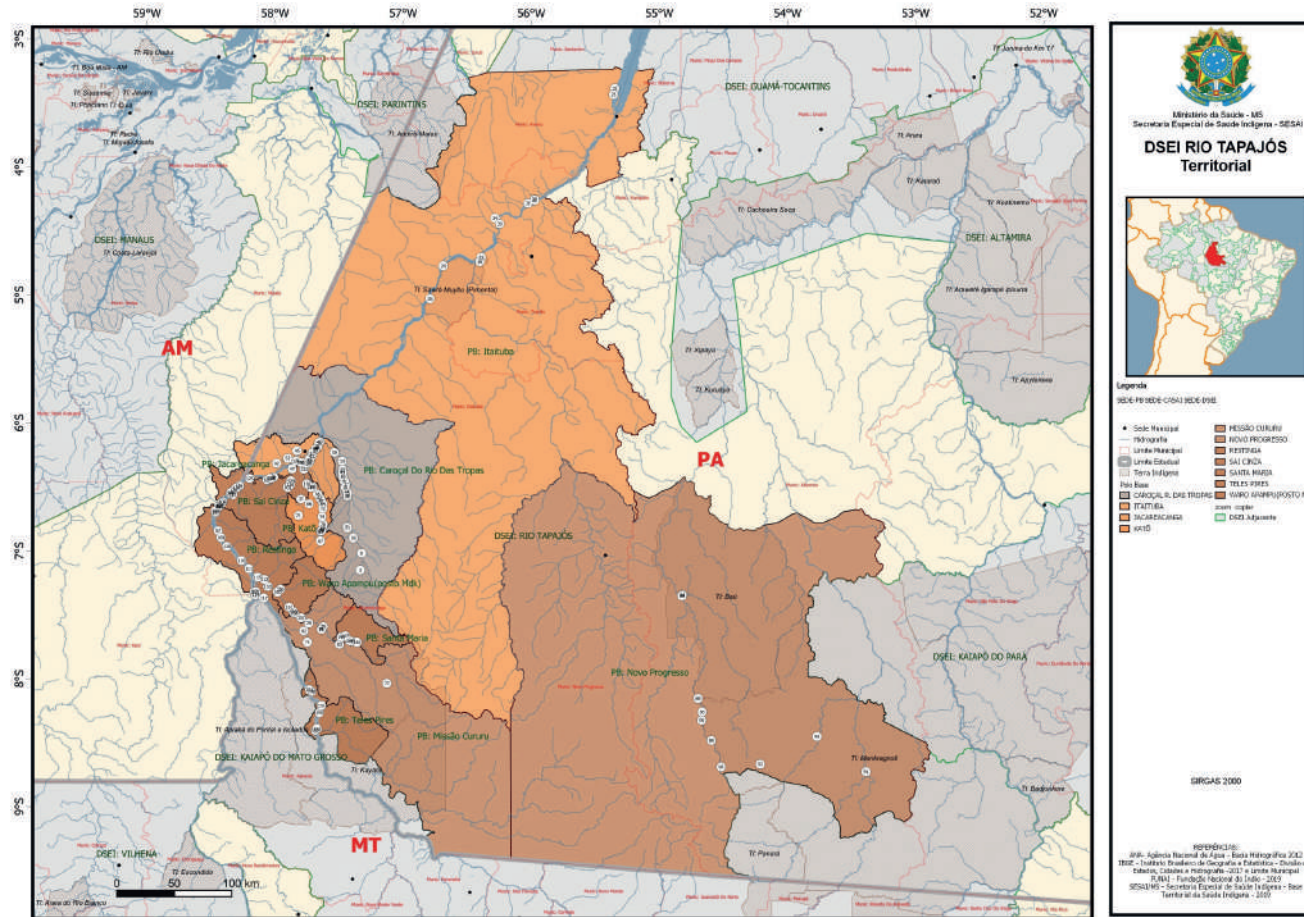

Mapa 02 – Distribuição das unidades de atendimento - Polo Base Caroçal Rio das Tropas

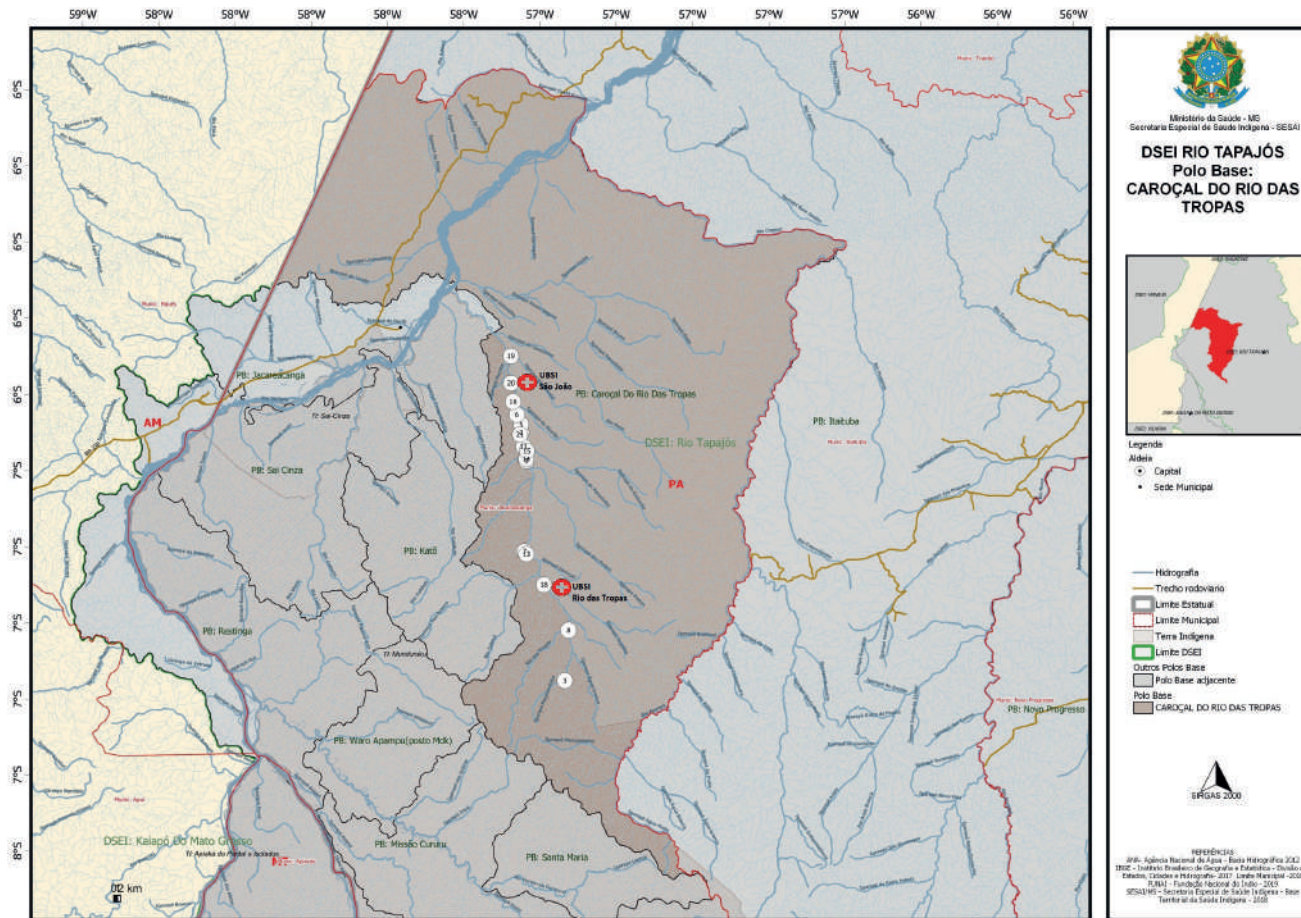

Mapa 03 – Distribuição das unidades de atendimento - Polo Base Itaituba

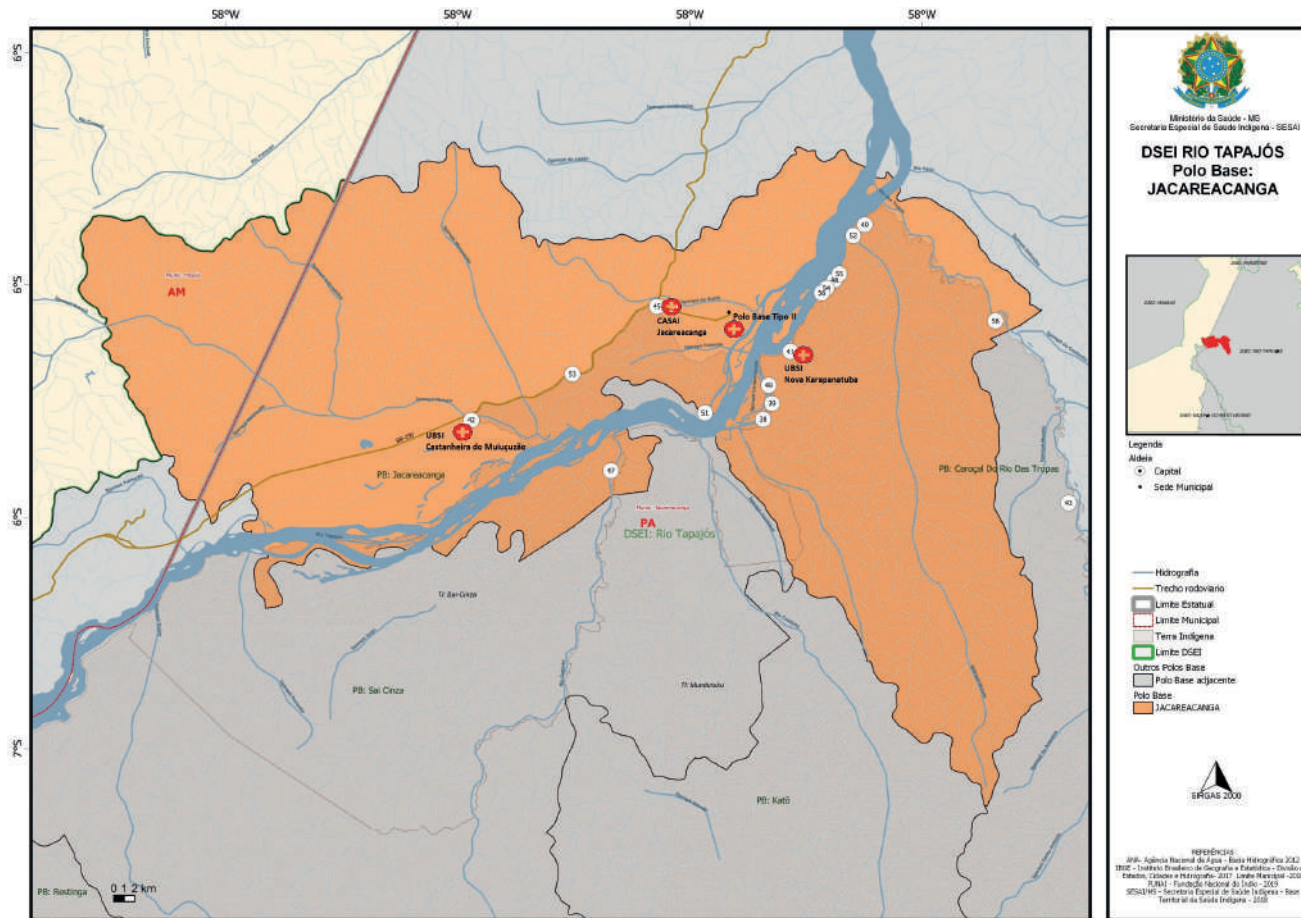

Mapa 05 – Distribuição das unidades de atendimento - Polo Base Katô

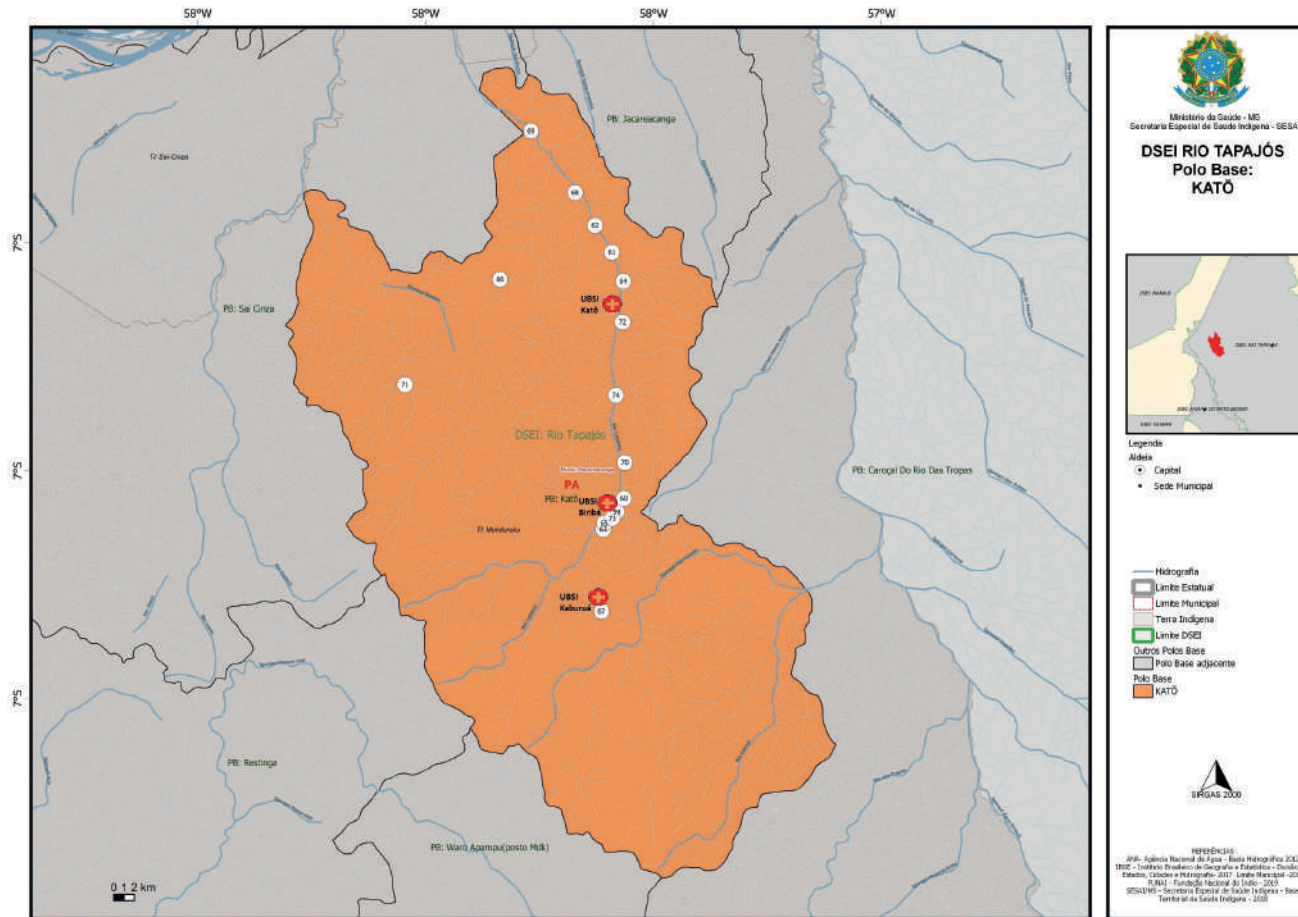

Mapa 06 – Distribuição das unidades de atendimento - Polo Base Missão Cururu

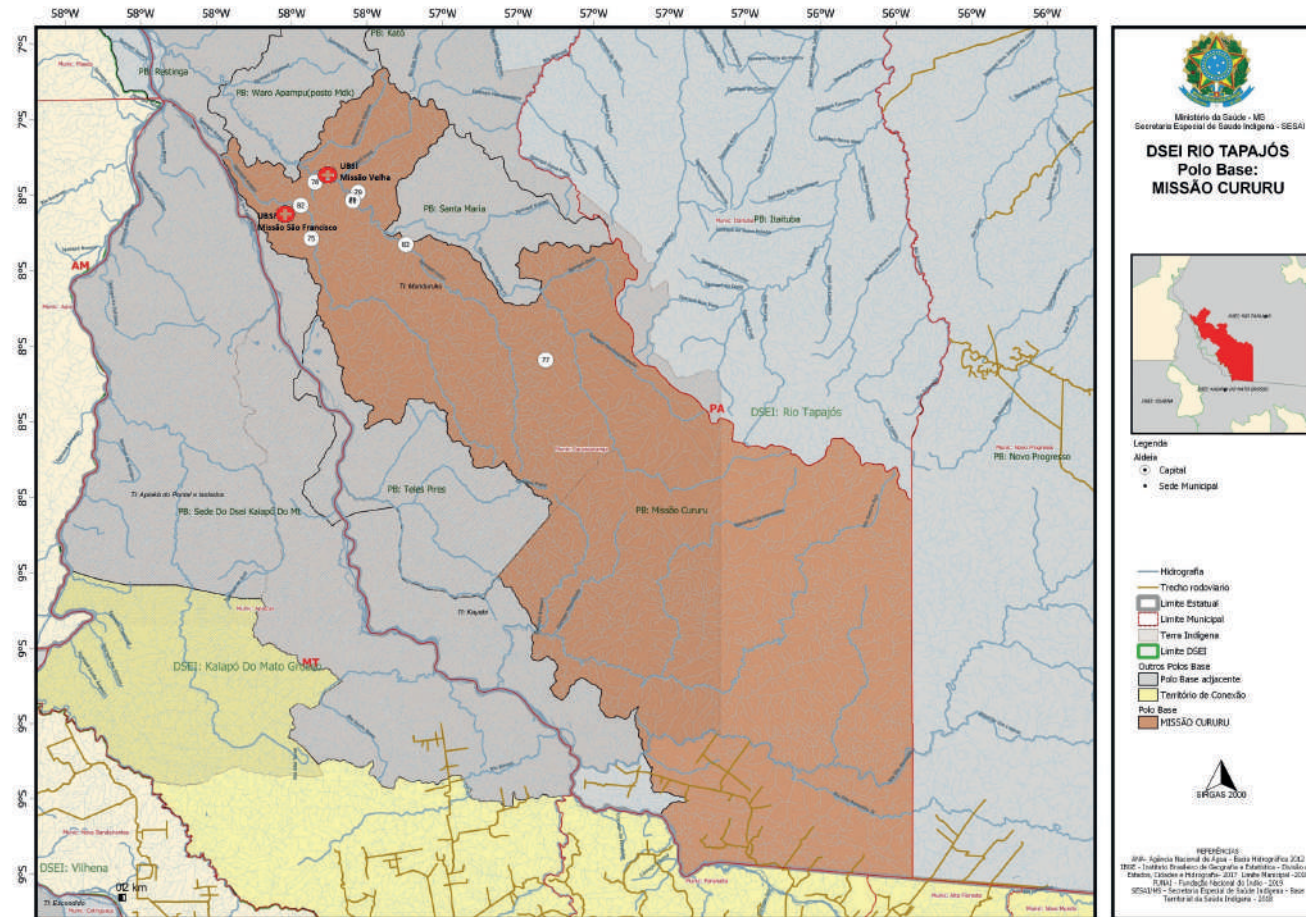

Mapa 07 – Distribuição das unidades de atendimento - Polo Base Novo Progresso

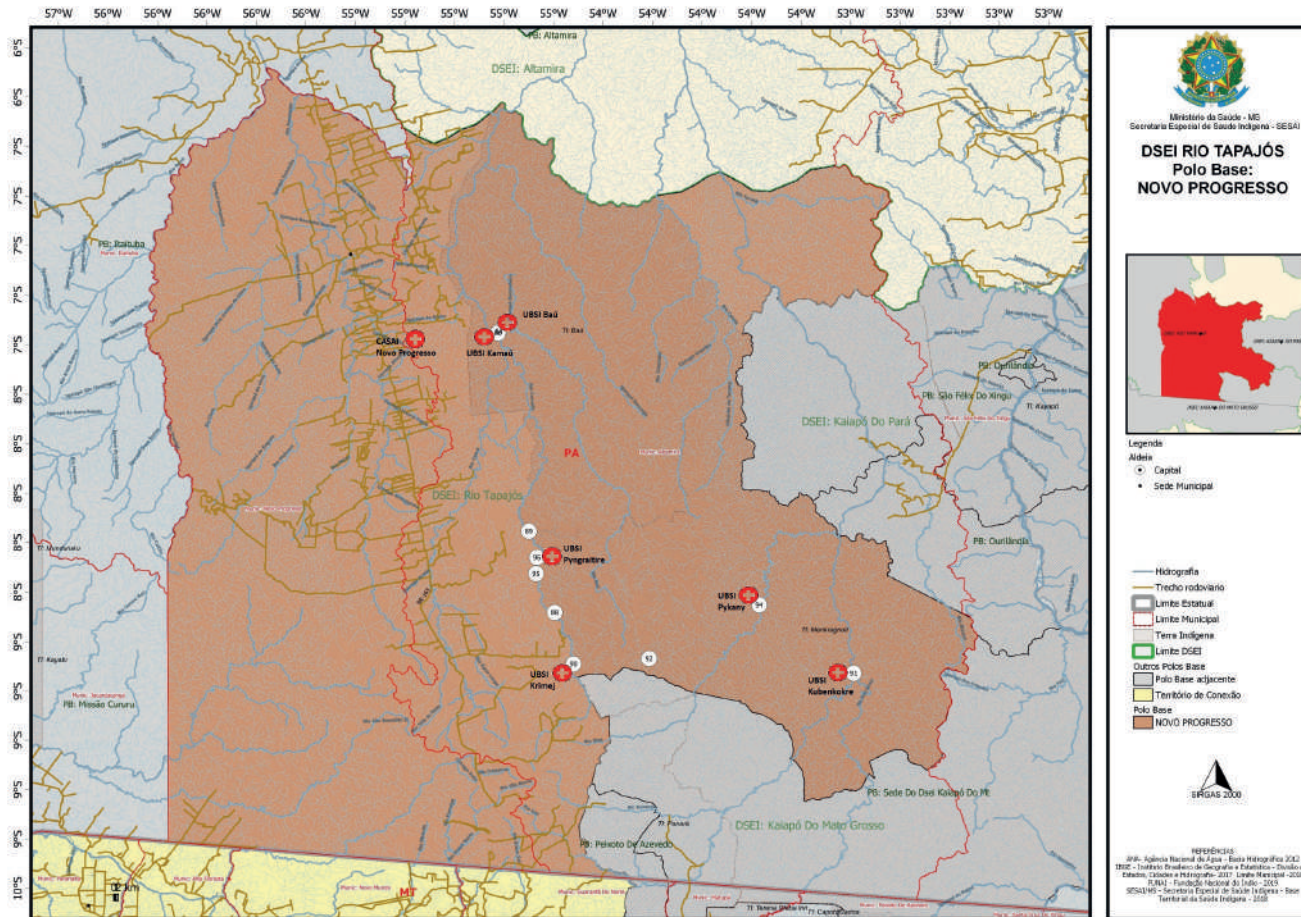

Mapa 08 – Distribuição das unidades de atendimento - Polo Base Restinga

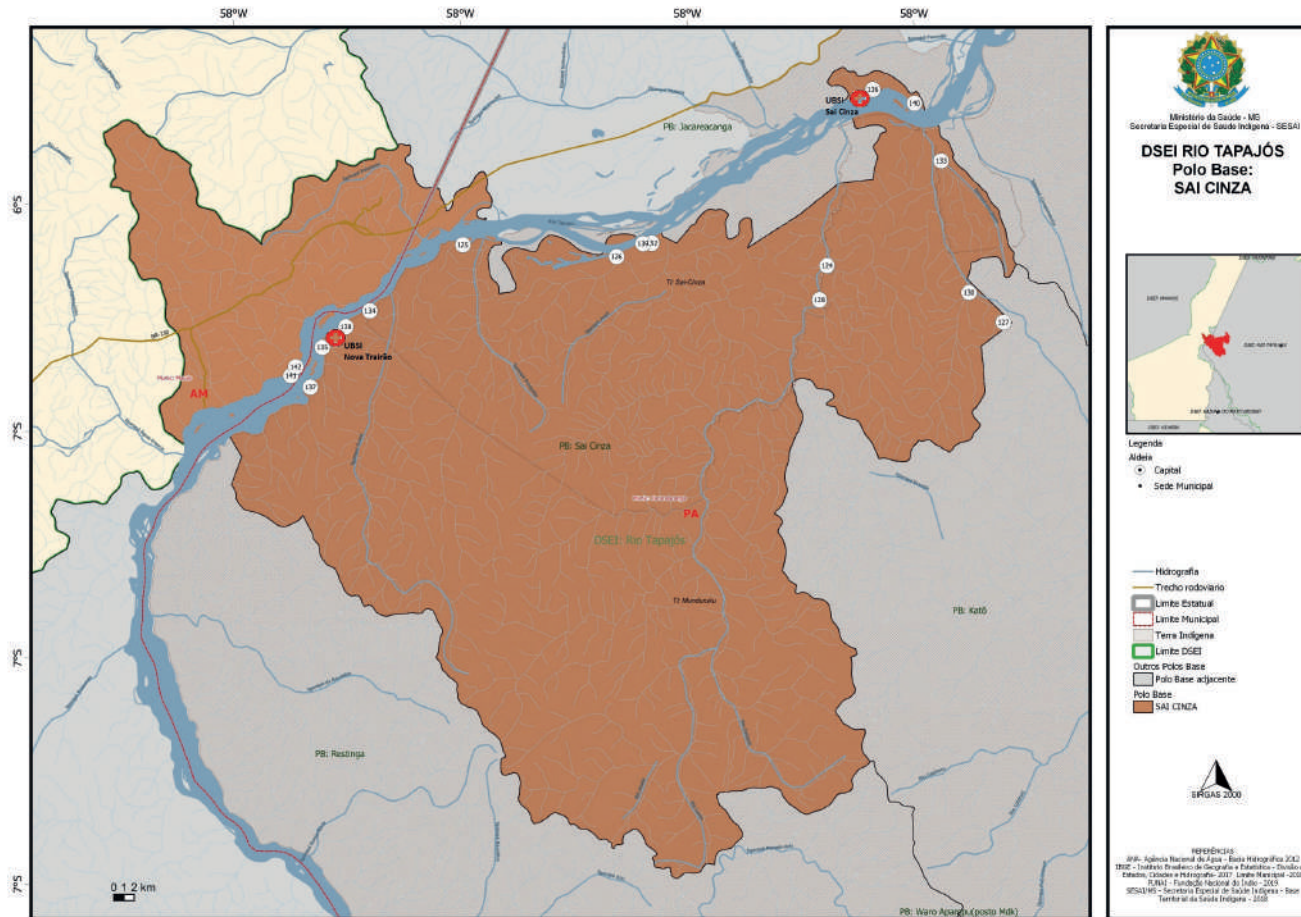

Mapa 10 – Distribuição das unidades de atendimento - Polo Base Santa Maria

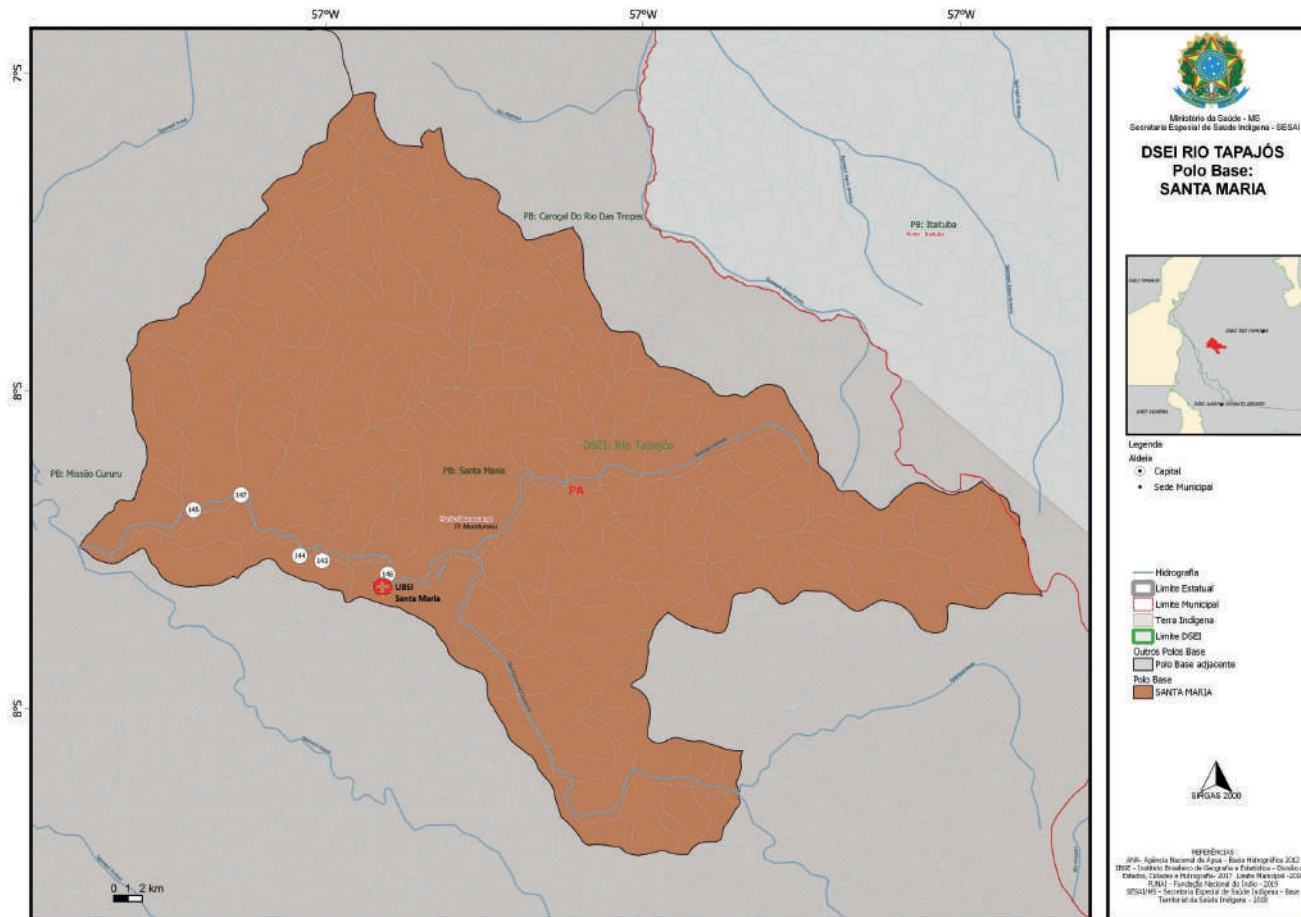

Mapa 11 – Distribuição das unidades de atendimento - Polo Base Teles Pires

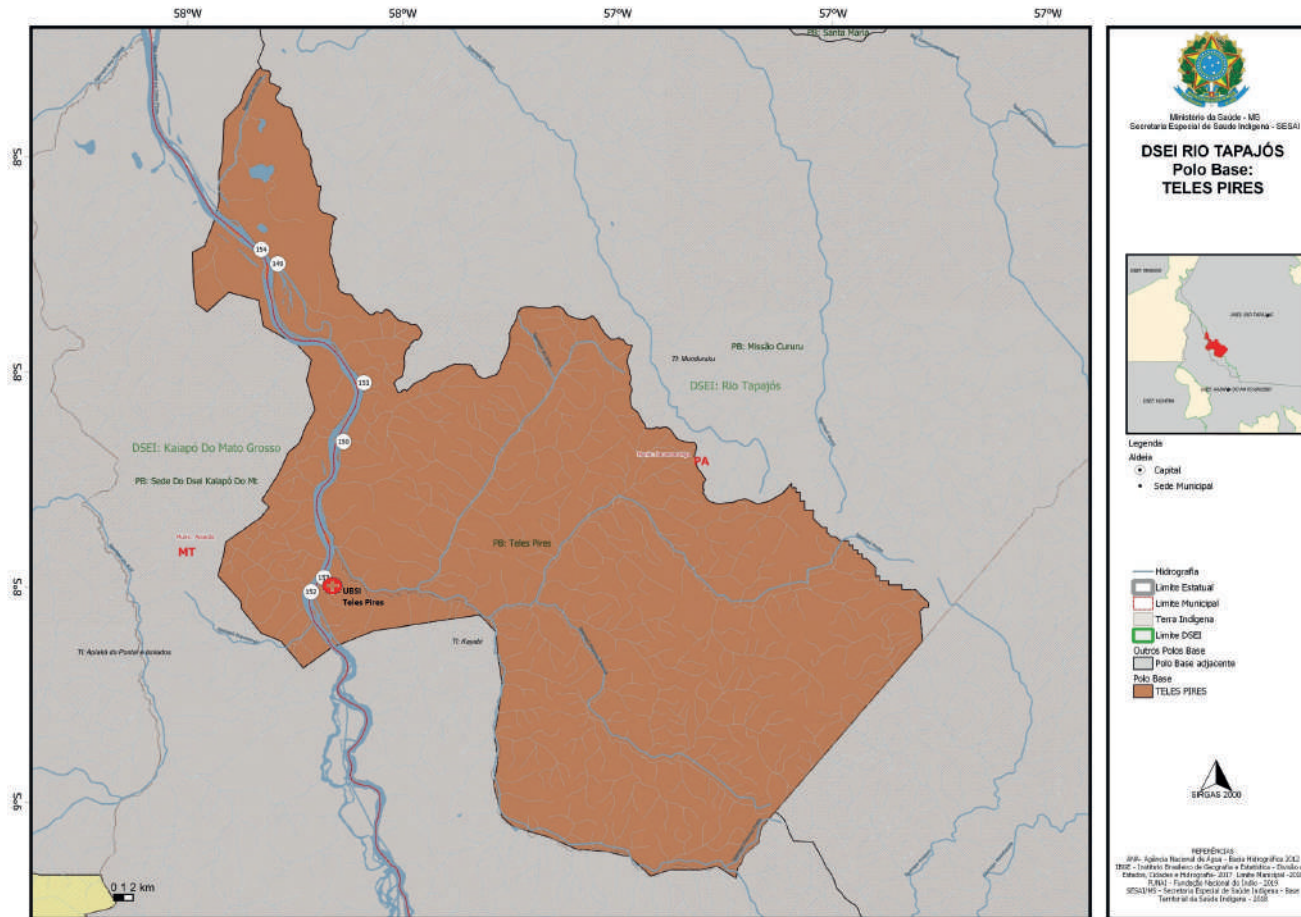

Mapa 12 – Distribuição das unidades de atendimento - Polo Base Waro Apompô

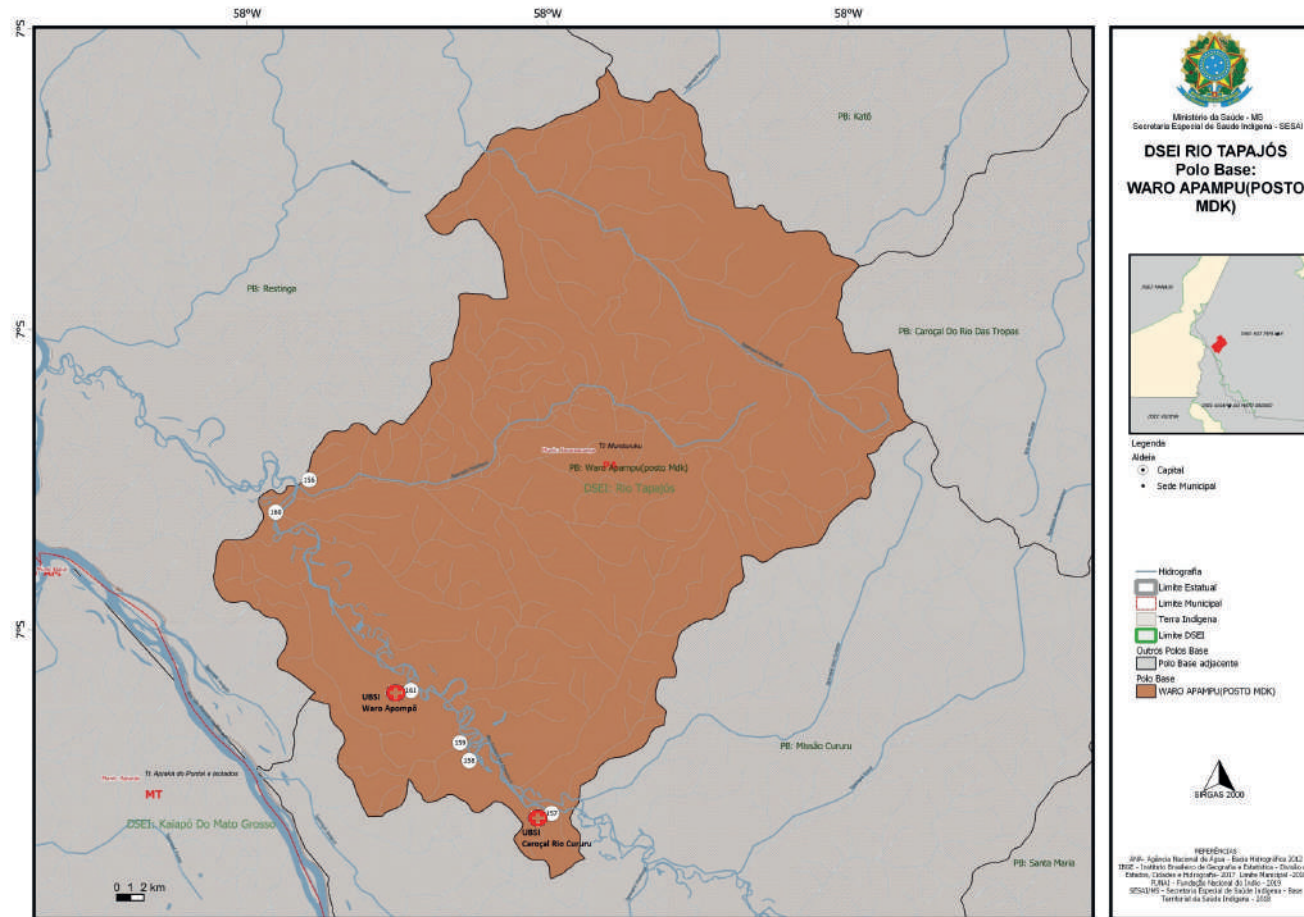

5. PERFIL EPIDEMIOLÓGICO

- Número anual de óbitos e capítulo CID-10 nos últimos 5 anos;

A **Figura 04** e **Tabela 05** apresentam o número anual de óbitos e capítulo CID-10 ocorridos no período de 2018 a 2022 em indígenas atendidos pelo DSEI Rio Tapajós.

Figura 04: Número anual de óbitos no DSEI Rio Tapajós, no período de 2018 a 2022.

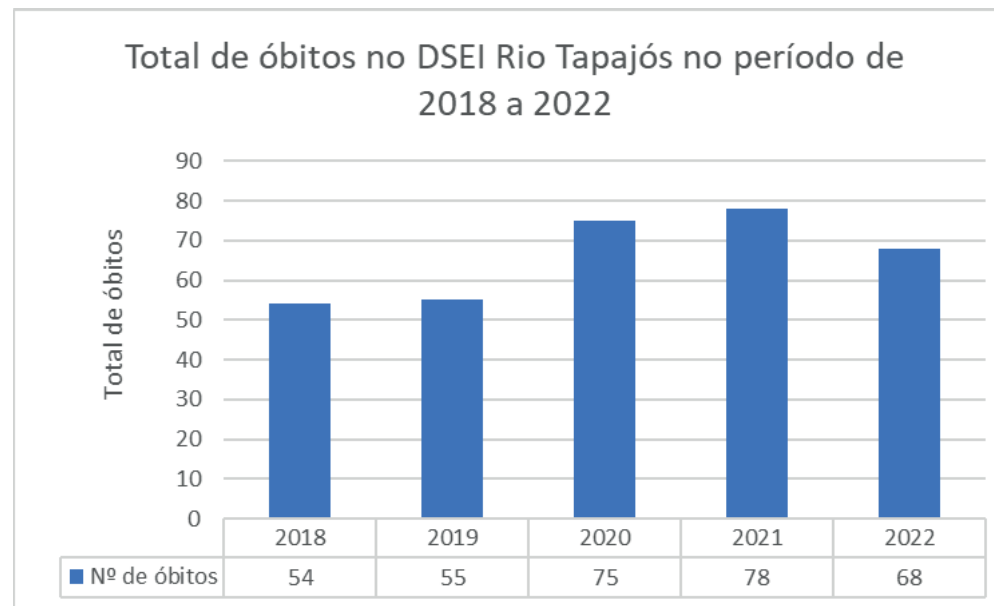

Fonte: SIASI/ DSEI RT, 2023.

Tabela 05: Número anual de óbitos por capítulo CID-10 no DSEI Rio Tapajós, no período de 2018 a 2022.

Número anual de óbitos distribuídos por Capítulo CID-10	2018	2019	2020	2021	2022
Capítulo I - Algumas doenças infecciosas e parasitárias	5	7	7	11	6
Capítulo II - Neoplasias [tumores]	7	3	3	0	2
Capítulo III - Doenças do sangue e dos órgãos hematopoéticos e alguns transtornos imunitários	1	0	1	0	2
Capítulo IV - Doenças endócrinas, nutricionais e metabólicas	4	2	1	7	7
Capítulo VI - Doenças do sistema nervoso	0	2	0	0	0
Capítulo IX - Doenças do aparelho circulatório	7	1	3	4	5
Capítulo X - Doenças do aparelho respiratório	5	7	11	19	11
Capítulo XI - Doenças do aparelho digestivo	1	1	4	3	1
Capítulo XII - Doenças da pele e do tecido subcutâneo	0	0	3	1	1
Capítulo XIV - Doenças do aparelho geniturinário	0	1	2	2	2
Capítulo XV - Gravidez, parto e puerpério	0	2	0	0	0
Capítulo XVI - Algumas afecções originadas no período perinatal	14	23	15	19	20
Capítulo XVII - Malformações congênitas, deformidades e anomalias cromossômicas	1	2	0	2	1
Capítulo XVIII - Sintomas, sinais e achados anormais de exames clínicos e de laboratório, não classificados em outra parte	2	0	2	0	0
Capítulo XIX - Lesões, envenenamento e algumas outras consequências de causas externas	4	1	3	3	1
Capítulo XX - Causas externas de morbidade e de mortalidade	3	3	5	7	8
Capítulo XXII - Códigos para propósitos especiais	0	0	15	0	1
Total	54	55	75	78	68

Fonte: SIASI/ DSEI RT, 2023.

- Número anual de óbitos por faixa etária e sexo nos últimos 5 anos;

A **Tabela 06** e **Figura 05** apresentam o número anual de óbitos por faixa etária e sexo ocorridos no período de 2018 a 2022 em indígenas atendidos pelo DSEI Rio Tapajós.

Tabela 06: Número anual de óbitos por faixa etária no DSEI Rio Tapajós, no período de 2018 a 2022.

Número anual de óbitos distribuídos por faixa etária	2018	2019	2020	2021	2022
Fetal	9	16	8	7	12

Menor de 1 Ano	14	18	15	30	14
1 a 4 Anos	4	3	5	7	3
5 a 9 Anos	1	1	3	2	2
10 a 49 Anos	13	9	9	10	15
50 a 59 Anos	2	0	3	1	2
60 Anos ou mais	11	8	32	21	20
Total	54	55	75	78	68

Fonte: SIASI/ DSEI RT, 2023.

Figura 05: Número anual de óbitos por faixa etária no DSEI Rio Tapajós, no período de 2018 a 2022.

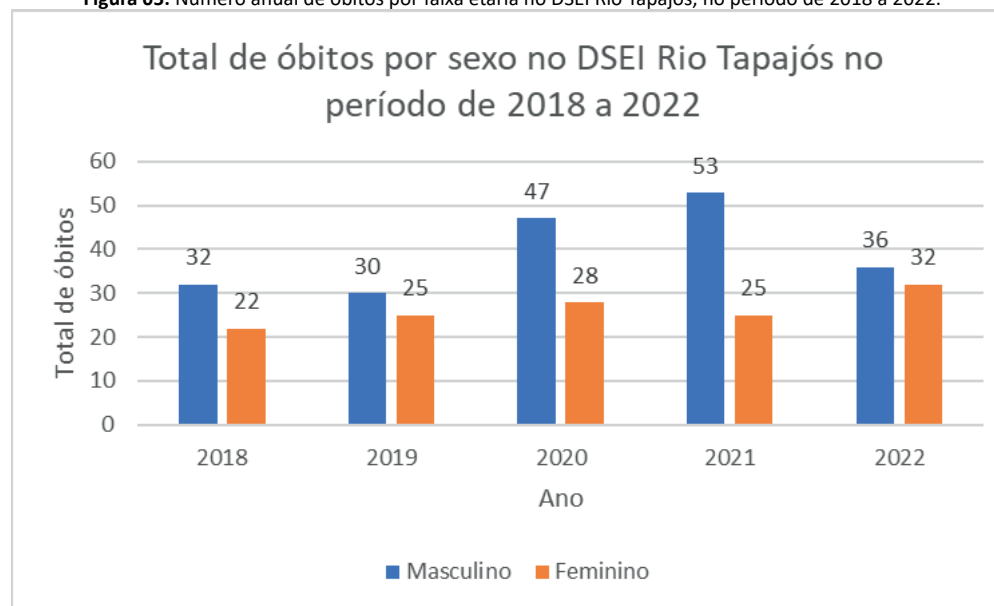

Fonte: SIASI/ DSEI RT, 2023.

- **Número mensal de registros de doenças e agravos de 2020 a 2022. Incluir, minimamente, os casos de malária, síndromes gripais (incluindo as agudas e COVID-19) e diarreia aguda;**

As Figuras 06, 07, 08, 09, 10, 11 e 12 apresentam as principais morbidades que acometeram a população indígena atendida pelo DSEI Rio Tapajós no período de 2020 a 2022, com destaque para a Malária, Síndrome Gripal (SG), Síndrome Respiratória Aguda Grave (SRAG) e Doenças diarreicas pela quantidade de casos notificados, além da COVID-19, Tuberculose, Hipertensão e Diabetes pela gravidade.

Figura 06: Distribuição dos casos de autóctones de malária no DSEI Rio Tapajós, no período de 2020 a 2022.

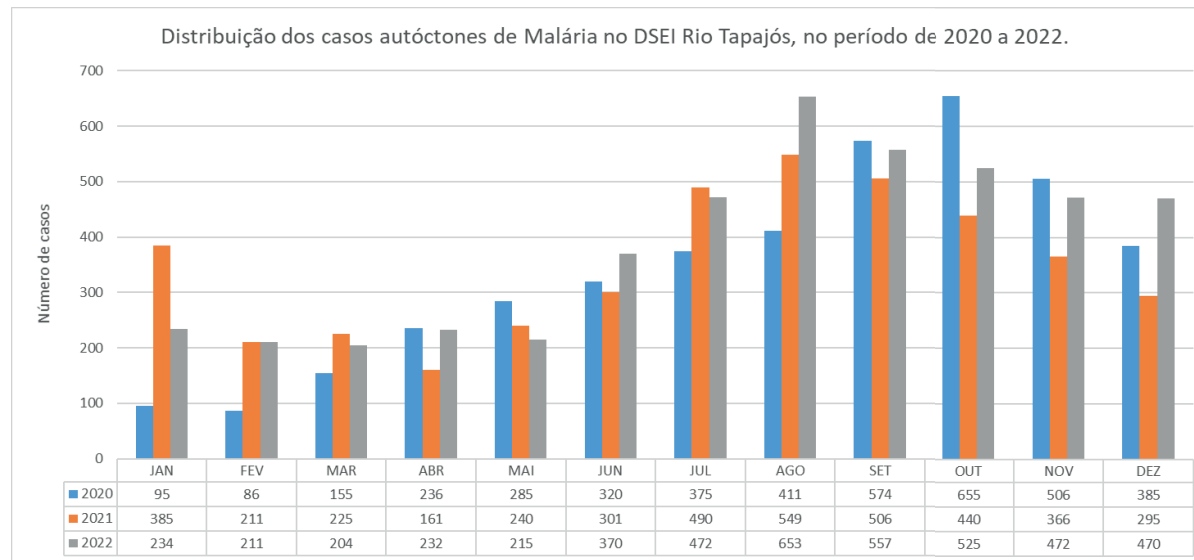

Fonte: SIVEP Malária, 2023.

Figura 07: Distribuição dos casos de diarreia no DSEI Rio Tapajós, no período de 2020 a 2022.

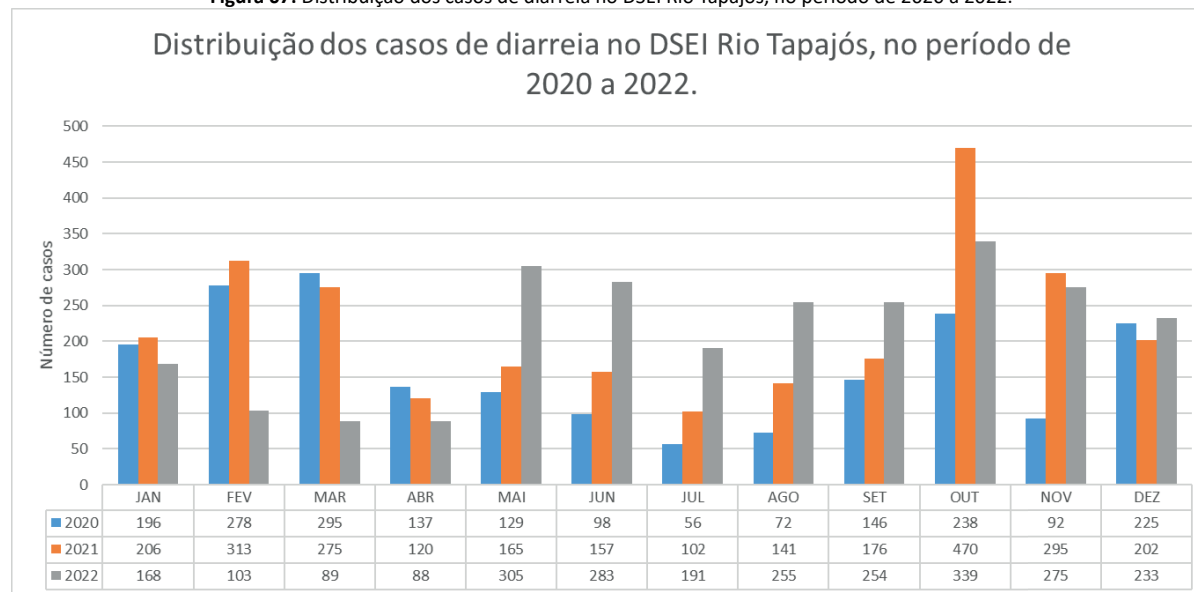

Fonte: SIASI/ DSEI RT, 2023.

Figura 08: Distribuição dos casos de Síndrome gripal (SG) no DSEI Rio Tapajós, no período de 2020 a 2022.

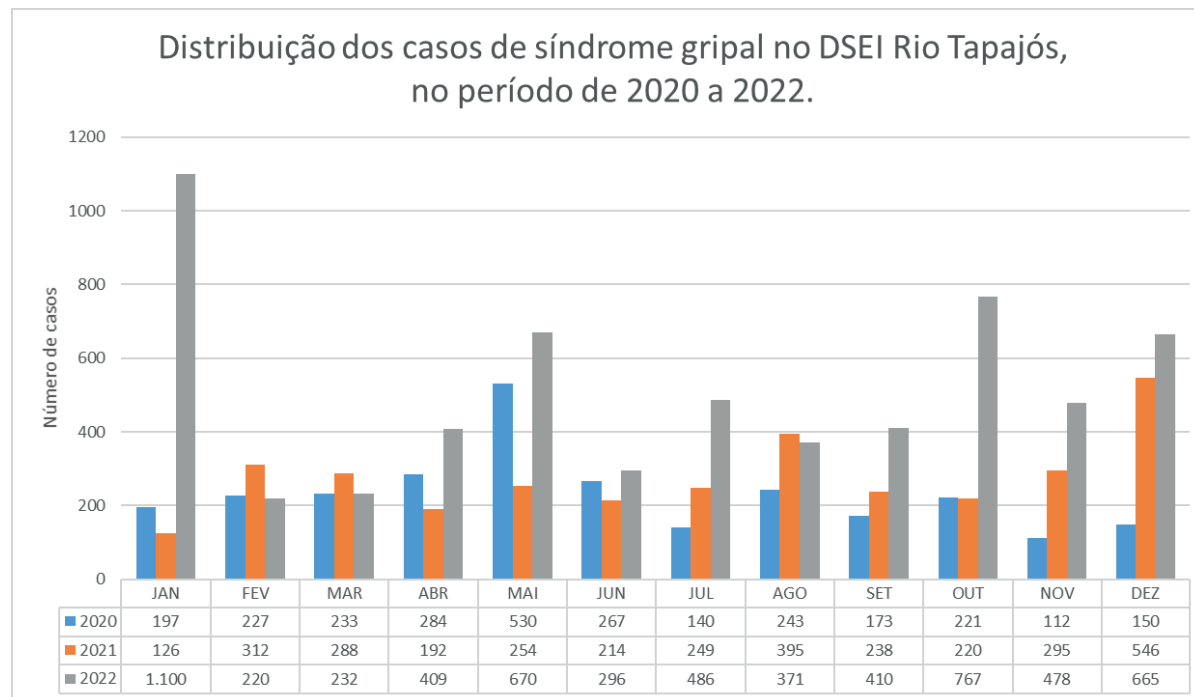

Fonte: SIASI/ DSEI RT, 2023.

Figura 09: Distribuição dos casos de Síndrome respiratória aguda grave (SRAG) no DSEI Rio Tapajós, no período de 2020 a 2022.

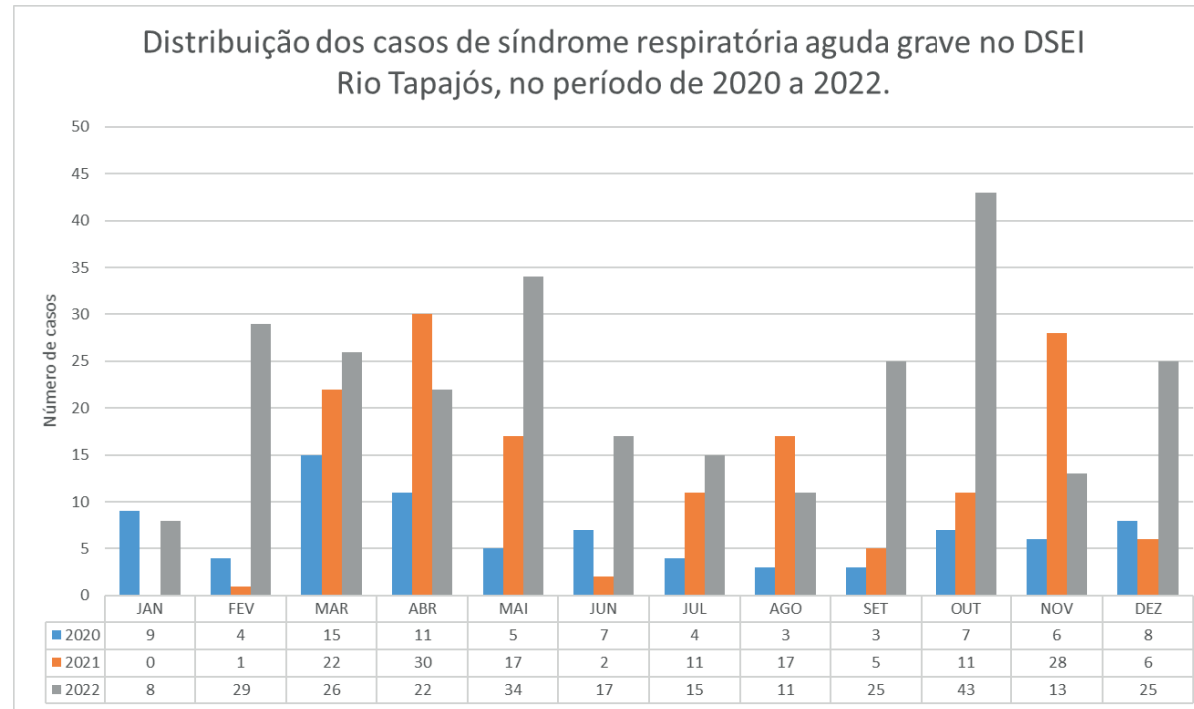

Fonte: SIASI/ DSEI RT, 2023.

Figura 10: Distribuição dos casos de COVID-19 no DSEI Rio Tapajós, no período de 2020 a 2022.

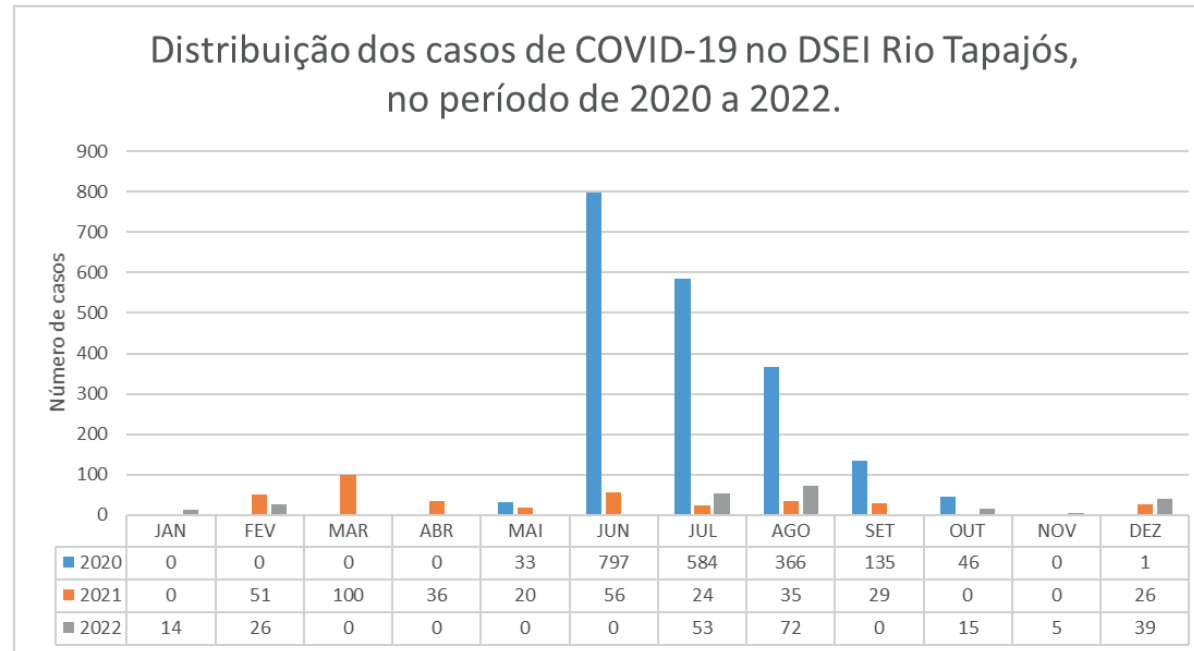

Fonte: Plataforma COVID-19, 2023.

Figura 11: Distribuição dos casos de Tuberculose no DSEI Rio Tapajós, no período de 2020 a 2022.

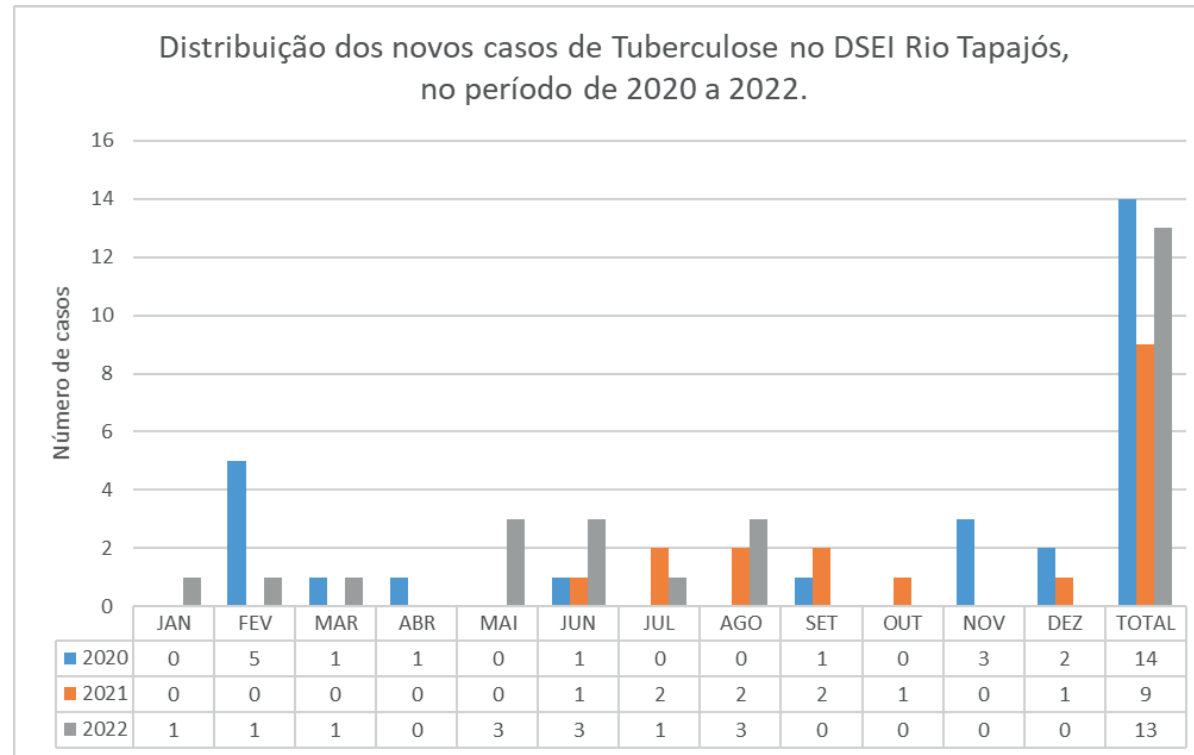

Fonte: SIASI/ DSEI RT, 2023.

Figura 12: Distribuição dos casos de Hipertensão e Diabetes no DSEI Rio Tapajós, no período de 2020 a 2022.

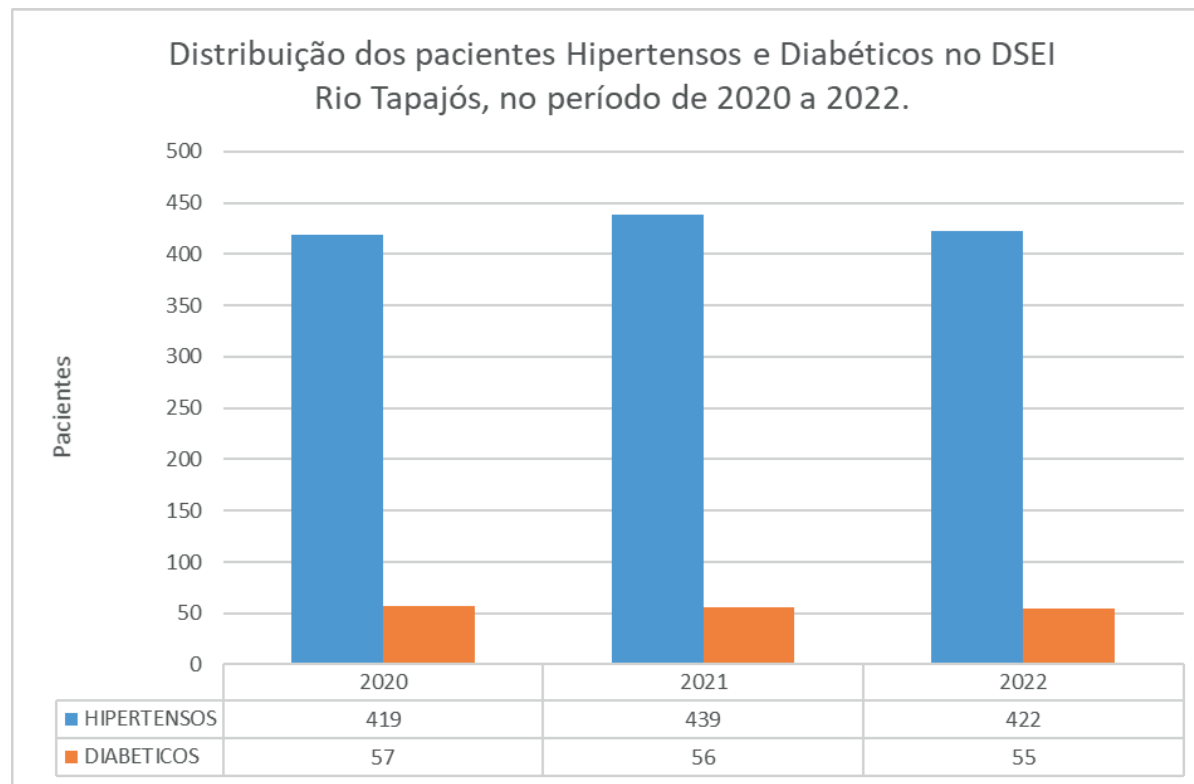

Fonte: SIASI/ DSEI RT, 2023.

- Número mensal de atendimentos em cada CASAI, dividido por motivo do atendimento.

Na **Tabela 07** são apresentados o total de atendimentos realizados nas 04 Casas de Apoio à Saúde Indígena (CASAI) da jurisdição do DSEI Rio Tapajós no ano de 2022, especificando as 10 principais causas.

Tabela 07: Quantitativo de atendimentos mensais nas 04 CASAI's do DSEI Rio Tapajós no ano de 2022.

CASAI	Motivo do Atendimento	JAN	FEV	MAR	ABR	MAI	JUN	JUL	AGO	SET	OUT	NOV	DEZ	TOTAL DE ATENDIMENTOS
ITAITUBA	TRAUMAS EM GERAL	2	1		1	5	15	7	4	7	8	6	5	61
	HIPERTENSÃO	14	3			3	9	6	3	11	5	1	1	56
	ALGIA EM GERAL	4	1			7	7	8		2	6	5	6	46
	ALTERAÇÃO PROSTÁTICA				1	4				5	5	9	9	33
	INSUFICIÊNCIA RENAL CRÔNICA				1	8	4	5	2	5	3	1		29
	GESTAÇÃO	6	2		1	2	1	2	2	2	2	4	2	26
	CONSULTA MÉDICA E EXAMES							1	19			3	1	24
	ARTRITE REUMATÓIDE					1	7	3		5		2	2	20
	PNEUMONIA					4	4	1	1	6	3			19
	PROBLEMAS GÁSTRICOS				1			3	2	3	5	5		19
	OUTRAS CAUSAS	40	8	0	16	69	32	64	34	65	35	36	17	416
	TOTAL DE ATENDIMENTOS NO PERÍODO		66	15		21	103	79	100	67	111	72	72	43
JACAREACANGA	CONSULTA MÉDICA E EXAMES		1	9	3	18	41	21	10	21	40	59	34	257
	TFD			6	9	18	12	7	22	60	38	32	10	214
	GESTAÇÃO	13	5	10	27	13	6	11	11	16	12	7	11	142
	PARTO	10	1	23	10	8	10	11		10	15	12	1	111

	ALGIA EM GERAL	16	6	2	17	7	10	11	6	6	7	5	6	99
	TUBERCULOSE		6	4			6	20	14	16	10	2		78
	DIARRÉIA			1	7	11	9	12	2		2	2		46
	PUÉRPERA	1				1	7	2	1	3	2	9	3	29
	ACIDENTE POR ANIMAL PEÇONHENTO		3		1			6	9	5	1		3	28
	FERIMENTO	3		1				3	2	3		7	7	26
	OUTRAS CAUSAS	32	16	15	18	18	23	23	22	44	32	32	22	297
	TOTAL DE ATENDIMENTOS NO PERÍODO	75	38	71	92	94	124	127	99	184	159	167	97	1327
NOVO PROGRESSO	GESTAÇÃO	21	9	20	19	21	13	20	23	28	17	14	8	213
	ALGIA EM GERAL	3	5	5	25	26	20	29	17	5	14	12	6	167
	DIARRÉIA	13	1	2	4	1	2	12	9	25	17	3	3	92
	PNEUMONIA	10	5				4	12	14	2	21	8	13	89
	MALÁRIA			1	3	3	6	15	21	10	2	4	4	69
	PROBLEMAS GÁSTRICOS	3	4	3	6	7	11	6	6		1	6	2	55
	PUÉRPERA	3	9	1	8	6	4	3		2	2	16	1	55
	TOSSE PRODUTIVA	21		1	14		1	8			2	1		48
	DISPNÉIA	10		1	7	4	5	3	6	6	1	2		45
	TFD			6	14	2			4	11	2	3	1	43
	OUTRAS CAUSAS	46	44	49	46	35	42	66	39	28	32	36	19	482
	TOTAL DE ATENDIMENTOS NO PERÍODO	130	77	89	146	105	108	174	139	117	111	105	57	1358
	SANTARÉM	NEOPLASIAS	21	9	12	11	6	3	7	4	2	8	3	4
INVESTIGAÇÃO		6	10	8	13	9	5	4	6	9	8	5		83
INSUFICIÊNCIA RENAL CRÔNICA		5	4	4	5	4	4	5	4	5	4	3	4	51
ESCLEROSE SISTÊMICA		5			5	4	4	5	4	5	4	3	4	43
SINDROME DE HUNTER		4	4	4	5	4	4	2		3	4	3	4	41
PROBLEMAS NEUROLÓGICOS				2	5	4	4	5	4	5	4	3	4	40
LÁBIO LEPORINO				1	5	4	4	5	4	5	4	3	1	36
HIDROCEFALIA						3	5	7	4	5	4	3	4	35
PARAPLÉGIA			1	4	5	4	4	5	4	1				28
HIPOTIREOIDISMO EM INVESTIGAÇÃO			1	4	5	2	2	2	3	1		3		23
OUTRAS CAUSAS		7	12	35	37	16	16	31	16	41	32	16	20	279
TOTAL DE ATENDIMENTOS NO PERÍODO	48	41	74	96	60	55	78	53	82	72	45	45	749	

Fonte: Planilha de Monitoramento mensal das CASAI's/ DSEI RT, 2023.

6. INDICADORES DE SAÚDE

Dentre os indicadores de atenção à saúde da mulher e da criança do DSEI Rio Tapajós, durante o ano de 2022, os resultados apontaram :

I - [Percentual das crianças indígenas menores de 1 ano com acesso às consultas preconizadas de crescimento e desenvolvimento;](#)No ano de 2022 houve um percentual de alcance de 59,7% de crianças indígenas menores de 1 ano com acesso às consultas preconizadas de crescimento e desenvolvimento, conforme especificado na **Tabela 08**.**Tabela 08:** Quantitativo de crianças indígenas menores de 1 ano com acesso às consultas preconizadas de crescimento e desenvolvimento no DSEI Rio Tapajós no ano de 2022.

DSEI	Pop 01 ano completo*	Número de crianças por número de consultas de CeD							Nº de crianças com alguma consulta	% de crianças com alguma consulta	Nº de crianças com as consultas preconizadas	% de crianças com as consultas preconizadas
		Sem nenhuma consulta	1 consulta	2 consultas	3 consultas	4 consultas	5 consultas	6 ou mais consultas				
RIO TAPAJÓS	531	19	28	32	35	43	57	317	512	96,40%	317	59,7

Fonte: SIASI/ DSEI RT, 2023.

II - [Percentual das gestantes indígenas com no mínimo 6 consultas de pré-natal;](#)Para as gestantes indígenas que tiveram no mínimo 6 consultas de pré-natal, obteve-se um percentual de cobertura de 34,4%, conforme especificado na **Tabela 09**.**Tabela 09:** Quantitativo de gestantes indígenas com acompanhamento pré-natal no DSEI Rio Tapajós no ano de 2022.

DSEI	Nº Gestações finalizadas	Nenhuma consulta		1 a 3 consultas		4 a 5 consultas		6 ou mais consultas		Com alguma consulta	
		n	%	n	%	n	%	n	%	n	%
RIO TAPAJÓS	482	26	5,4	171	35,5	119	24,7	166	34,4	456	94,6

Fonte: SIASI/ DSEI RT, 2023.

III - Incidência de sobrepeso/obesidade em < 5 anos (REL AUT SIASI);

Para os menores de 5 anos acompanhados pelo programa de vigilância alimentar e nutricional, observou-se uma incidência de sobrepeso/obesidade em 1,6% das crianças atendidas, conforme especificado na **Tabela 10**.

Tabela 10: Quantitativo de menores de 5 anos acompanhados pelo programa de vigilância alimentar e nutricional no DSEI Rio Tapajós no ano de 2022.

DSEI	POP < 5 ANOS	Muito baixo peso para a idade		Baixo peso para a idade		Peso adequado para a idade		Peso elevado para a idade		% Déficit nutricional	Total de crianças acompanhadas	
		n	%	n	%	n	%	n	%	%	n	%
RIO TAPAJÓS	2455	50	2,2	223	9,7	1986	86,5	37	1,6	11,10%	2296	93,5

Fonte: SIASI/ DSEI RT, 2023.

IV - Incidência de déficit nutricional em < 5 anos (REL AUT SIASI);

No que se refere a incidência de déficit nutricional em menores de 5 anos acompanhados pelo programa de vigilância alimentar e nutricional, observou-se uma incidência de 11,10% das crianças atendidas, conforme especificado na **Tabela 10**.

V - Incidência de sobrepeso/obesidade em gestantes (REL AUT SIASI);

Para as gestantes indígenas acompanhadas pelo programa de vigilância alimentar e nutricional, observou-se uma incidência de sobrepeso de 15,7% e de Obesidade de 5,4%, conforme especificado na **Tabela 11**.

Tabela 11: Quantitativo de gestantes acompanhadas pelo programa de vigilância alimentar e nutricional no DSEI Rio Tapajós no ano de 2022.

DSEI	Nº Gestações finalizadas	Adequado		Baixo peso		Obesidade		Sobrepeso		Sem acompanhamento		Com acompanhamento VAN	
		n	%	n	%	n	%	n	%	n	%	n	%
RIO TAPAJÓS	482	230	53,9	107	25,1	23	5,4	67	15,7	55	11,4	427	88,6

Fonte: SIASI/ DSEI RT, 2023.

VI - Cobertura do acompanhamento de gestantes no siasi;

Na **Tabela 09** é apresentado o quantitativo de gestantes indígenas que realizaram pré-natal, observando-se que 94,6% realizaram acompanhamento.

VII - Proporção de aleitamento materno (relat. aut - siasi);

Na **Tabela 12** é apresentado o acompanhamento da distribuição dos tipos de aleitamento materno em crianças menores de 6 meses, observando-se que 85,5% tiveram aleitamento materno exclusivo.

Tabela 12: Distribuição dos tipos de aleitamento materno em crianças menores de 6 meses acompanhadas pelo programa de vigilância alimentar e nutricional no DSEI Rio Tapajós no ano de 2022.

DSEI	Alimentação Complementar	Aleitamento materno Exclusivo (AME)	Não Recebe Leite Materno	Predominante	Sem Informação	(vazio)	Total Geral	% AME em crianças menores de 6 meses
RIO TAPAJÓS	2	118	3	5	9	1	138	85,5

Fonte: SIASI/ DSEI RT, 2023.

VIII - % crianças menores de 5 anos com esquema vacinal completo, conforme o calendário indígena de vacinação.

Na **Tabela 13** é apresentado o quantitativo de crianças menores de 5 anos com esquema vacinal completo, observando-se que houve um alcance de 81,5%.

Tabela 13: Quantitativo de crianças menores de 5 anos com esquema vacinal completo, conforme o calendário indígena de vacinação no DSEI Rio Tapajós no ano de 2022.

DSEI	Crianças menores de 5 anos	Crianças menores de 5 anos vacinadas	% de Alcance
RIO TAPAJÓS	2291	1868	81,5

Fonte: SIASI/ DSEI RT, 2023.

7. INFRAESTRUTURA DE SANEAMENTO

Quanto ao saneamento básico das aldeias atendidas pelo Dsei/RT, o quadro abaixo demonstra, em números absolutos e em percentual, a infraestrutura de saneamento existente.

Item	Categoria	Número de Aldeias	Percentual de aldeias
a)	Quantidade de aldeias com infraestrutura de abastecimento de água	48	27,75%

b)	Quantidade de aldeias com fornecimento de água realizado pela empresa de saneamento do município sede da aldeia	0	0,00%
c)	Quantidade de aldeias com banheiros (em funcionamento)	13	7,51%
d)	Quantidade de aldeias com coleta de resíduos domésticos realizado pela empresa de saneamento do município sede da aldeia ou por empresa contratada pelo DSEI	3	1,73%

8. EDUCAÇÃO PERMANENTE

A Política Nacional de Atenção à Saúde dos Povos Indígenas (PNASPI) aprovada através da Portaria nº 254/2002 com o propósito de garantir aos povos indígenas o acesso à atenção integral à saúde, de acordo com os princípios e diretrizes do SUS, contemplando a diversidade social, cultural, geográfica, histórica e política de modo a favorecer a superação dos fatores que tornam essa população mais vulnerável aos agravos à saúde de maior magnitude e transcendência entre os brasileiros, reconhecendo a eficácia de suas medicinas e o direito desses povos à sua cultura.

No âmbito da atenção à saúde indígena a educação permanente voltada aos profissionais está entre as diretrizes estabelecidas por essa Política, buscando a aprendizagem significativa dos processos e práticas diárias, visando o aperfeiçoamento das ações realizadas e a preparação de recursos humanos para atuação em contexto intercultural.

O processo de educação permanente tem como principal característica a prática do ensino-aprendizagem, utilizando métodos ativos e dinâmicos, buscando valorizar os trabalhadores da saúde indígena dentro do espaço e contexto a qual estão inseridos. Em meio a esse cenário apresenta-se a seguir as demandas relacionadas a educação permanente de maneira que possa englobar a todos os profissionais atuantes em todos os setores do DSEI.

- Capacitação e atualização em Sala de Vacina e Rede de Frios; objetivando o conhecimento das boas práticas de vacinação, organização do processo de trabalho dos profissionais envolvidos para atuação em território indígena;
- Capacitação voltada ao bem viver das populações indígenas residentes no território deste DSEI, como também para o cuidar do profissional sobre as práticas vivenciadas na rotina diárias dentro do território, nas CASAI, e demais setores objetivando proporcionar aos colaboradores a ampliação do manejo e o olhar sobre essas demandas;
- Capacitação para desenvolvimento de estratégias de atenção ao Pré-natal baseadas no trabalho conjunto entre equipe de saúde e cuidadores tradicionais, visando o fortalecimento dos cuidados no processo da gestação e parto e puerpério;
- Capacitação para Atenção Integral às Doenças Prevalentes na Infância – AIDPI, voltada tanto para os profissionais de saúde indígena, quanto para a população assistida;
- Oficina para promoção e uso da Caderneta da Criança, objetivando o fortalecimento das ações voltadas para o crescimento e desenvolvimento infantil;
- Capacitação para Agentes Indígenas de Saúde – AIS e Agentes Indígenas de Saneamento - AISAN para conhecimento do processo de trabalho desempenhado dentro e fora das aldeias, sendo que esses profissionais são o principal elo com a população indígena assistida;
- Capacitação voltada para os profissionais Técnicos de laboratório, Microscopistas e Agentes de Endemias no que se refere a prevenção e o enfretamento diante dos casos de doenças de natureza endêmica;
- Qualificação do processo de trabalho dentro das aldeias, considerando o entendimento dos povos indígenas sobre cura e auto cuidado em contrapartida com o conhecimento da medicina tradicional e ocidental; assim como, o fortalecimento da importância do sigilo e da ética no ambiente de trabalho;
- Capacitação em vigilância do óbito, para classificação, identificação, preenchimento dos formulários de investigação, conhecimento das portarias e sistemas de informação, assim como a classificação dos casos evitáveis;
- Capacitação voltada para os profissionais atuantes nas CASAI e Aldeias frente às recomendações para prevenção e controle da Tuberculose na Atenção Primária à Saúde - APS, para conhecimento dos critérios de rastreamento, diagnóstico, tratamento e acompanhamento dos casos de tuberculose nas Unidades Básicas de Saúde Indígena (UBSI), bem como o fortalecimento e qualificação do cuidado ao indivíduo acometido por esta doença.
- Capacitação voltada para os Profissionais da categoria de Cirurgião Dentista, Auxiliar e Técnico em Saúde Bucal atuantes na saúde indígena referente a linha de cuidado relacionado ao desenvolvimento das ações, considerando as diretrizes da Atenção à Saúde Bucal nos Distritos, organização do processo de trabalho, urgências e emergências, e biossegurança em odontologia no território.

9. CONTROLE SOCIAL

Conforme Portaria da SESAI nº 132 de 27/09/2022, o Conselho Local de Saúde Indígena do Rio Tapajós é formado por 140 Conselheiros Locais de Saúde Indígena Titulares, divididos em:

- I - Polo Base Carçal do Rio da Tropa: 18 Conselheiros Locais de Saúde Indígena;
- II - Polo Base Itaituba: 15 Conselheiros Locais de Saúde Indígena;
- III - Polo Base Jacareacanga: 13 Conselheiros Locais de Saúde Indígena;
- IV - Polo Base Katô: 16 Conselheiros Locais de Saúde Indígena;
- V - Polo Base Missão São Francisco: 08 Conselheiros Locais de Saúde Indígena;
- VI - Polo Base Novo Progresso: 17 Conselheiros Locais de Saúde Indígena;
- VII - Polo Base Restinga: 19 Conselheiros Locais de Saúde Indígena;
- VIII - Polo Base Sai Cinza: 17 Conselheiros Locais de Saúde Indígena;
- IX - Polo Base Santa Maria: 04 Conselheiros Locais de Saúde Indígena;
- X - Polo Base Teles Pires: 08 Conselheiros Locais de Saúde Indígena;
- XI - Polo Base Waro Apompo: 05 Conselheiros Locais de Saúde Indígena;

O Conselho Distrital de Saúde Indígena Rio Tapajós e em consonância a Portaria da SESAI N° 129 de 14 de Setembro de 2022, o mesmo é composto por 24 membros, aplica-se o princípio da paridade, sendo 50% de representantes de usuários indígenas, 25% de representantes que compõem a força de trabalho que atuam na atenção à saúde indígena no DSEI e 25% de representantes dos governos municipais, estaduais, federal e prestadores de serviços na área de saúde indígena, nos limites de abrangência do DSEI, indicados oficialmente pelos dirigentes dos órgãos que representam, conforme segue:

Representantes de usuários indígenas – 12 (doze) membros titulares:

- I - Representantes do CLSI do Polo Base Itaituba: 01 Vaga;
- II - Representantes do CLSI do Polo Base Caroçal do Rio da Tropas: 01 vaga;
- III - Representantes do CLSI do Polo Base Jacareacanga: 01 vaga;
- IV - Representantes do CLSI do Polo Base Sai Cinza: 01 vaga;
- V - Representantes do CLSI do Polo Base Katô: 01 vaga;
- VI - Representantes do CLSI do Polo Base Restinga: 01 vaga;
- VII - Representantes do CLSI do Polo Base Waro Apompô: 01 vaga;
- VIII - Representantes do CLSI do Polo Base Missão Cururu: 01 vaga;
- IX - Representantes do CLSI do Polo Base Santa Maria: 01 vaga;
- X - Representantes do CLSI do Polo Base Teles Pires: 01 vaga;
- XI - Representantes do CLSI do Polo Base Novo Progresso: 01 vaga;
- XII - Representantes do CLSI de Aveiro: 01 vaga.

Representantes que compõem a força de trabalho da saúde indígena – 06 (Seis) membros titulares:

- I - Representantes dos trabalhadores Médicos/ Odontólogos – 01 Vaga;
- II - Representantes dos trabalhadores Enfermeiros/Psicólogos – 01 Vaga;
- III - Representantes dos trabalhadores Farmacêuticos/ Geólogos/ Engenheiros – 01 Vaga;
- IV - Representantes dos trabalhadores Técnicos de Enfermagem/ Técnico em Saneamento/ Guarda de Endemias/ Auxiliar de Saúde Bucal/ Auxiliar Administrativo – 01 Vaga;
- V – Representantes dos trabalhadores Assistente Social/ Nutricionista – 01 Vaga;
- VI - Representantes dos trabalhadores Agente Indígena de Saúde/ Agente Indígena de Saneamento/ Técnico de Laboratório Indígena/ Barqueiro Indígena/ Motorista/ Auxiliar de Serviços Gerais: 01 Vaga.

Representantes dos governos municipais, estaduais, federal e prestadores de serviços na área de saúde indígena – 06 vagas de titulares:

- I - Representante do Distrito Sanitário Especial Indígena - DSEI - 01 vaga;
- II - Representante da Fundação Nacional do Índio – FUNAI – 01 vaga;
- III – Representante da Conveniada com a SESAI/DSEI Tapajós: 01 vaga;
- IV - Representante da Secretaria Municipal de Saúde de Itaituba – SMS - 01 vagas;
- V - Representante da Secretaria Municipal de Saúde de Jacareacanga – SMS - 01 vagas;
- VI - Representante da Secretaria Municipal de Saúde de Novo Progresso – SMS - 01 vaga

10. SABERES TRADICIONAIS

O fortalecimento das práticas culturais é uma das áreas essenciais para a Secretaria de Saúde Indígena, ressaltando a importância da troca de saberes para conhecimento e produção de conteúdos, a fim de fortalecer o processo de atuação do profissional e a construção de trabalho eficiente, envolvendo parcerias estratégicas, metodologia e conhecimento cultural que permitam qualificar os trabalhadores da saúde para executar as ações dentro do território, com qualidade.

Considerando que a Equipe Multidisciplinar de Saúde Indígena (EMSI) é o executor direto das ações dentro das aldeias, para tanto, deverá ser instrumentalizada para desenvolvê-las, tendo em vista o aprimoramento de novas concepções culturais permitindo novos meios de sensibilização e intervenção profissional. Desta forma, a troca de saberes fomenta para conhecimento da atuação dos cuidadores tradicionais, faz-se necessária principalmente devido às várias mudanças que vem acontecendo no decorrer dos anos em relação a medicina tradicional e ocidental, devido a inserção da equipe e que geram dúvidas para os profissionais que atuam nas unidades de saúde, buscando valorizar e compreender o contexto inserido, com ampliação do olhar.

Nesse contexto, o Fortalecimento e Valorização das Práticas Tradicionais pode contribuir substancialmente para conhecer as especialidades e métodos da “cultura”, destarte, o profissional de saúde possa atuar em conjunto e como suporte dentro do território, com ciência dos métodos tradicionais e respeitando a cultura vigente dentro do seu âmbito de exercício profissional.

Diante do exposto, o fortalecimento das práticas tradicionais de curas dos grupos étnicos tem amparo e respaldo legal na Política Nacional de Assistência a Saúde Povos Indígenas – PNASPI, onde prevê atenção diferenciada às populações indígenas com base na diversidade sociocultural e nas particularidades epidemiológicas e logísticas desses povos, com foco na oferta dos serviços de Atenção Primária e na garantia de integralidade da assistência. Com a finalidade de proporcionar o fortalecimento das práticas tradicionais de cura do povo Kayapó/Mekrängnotire e Munduruku, a criação de espaços de diálogos que proporcionem o encontro de fortalecimento e valorização das práticas

tradicionais, troca de saberes, práticas Integrativas e socialização comunitária, contribuirá para conhecer melhor o contexto cultural que cerceia a medicina tradicional, com suas próprias condutas terapêuticas, o que torna o contexto cultural bem mais complexo e amplo, do ponto de vista da organização social.

A reflexão que emerge nesses encontros, permite a consolidação de conhecimentos voltados para incorporar os cuidadores tradicionais, às situações vivenciadas no dia a dia da aldeia e sobre as reais necessidades que geralmente encontram para que possam executar seus trabalhos. Por tanto, as contribuições para o exercício da troca de saberes sobre todo o processo de vivências e experiências dos cuidadores tradicionais, instauram um amplo processo de compreensão sobre a medicina tradicional indígena, para subsidiar a organização dos serviços de atenção à saúde, junto as EMSI.

Atenciosamente,

(Assinatura Eletrônica)

FRACIANI VINHOTE AGUIAR

Coord. Distrital de Saúde Indígena Substituta do DSEI Rio Tapajós.

Portaria nº 957, de 16/08/2022, DOU nº 156 de 17/08/2022



Documento assinado eletronicamente por **Franciani Vinhote Aguiar, Coordenador(a) Distrital de Saúde Indígena substituto(a)**, em 28/06/2023, às 18:36, conforme horário oficial de Brasília, com fundamento no § 3º, do art. 4º, do [Decreto nº 10.543, de 13 de novembro de 2020](#); e art. 8º, da [Portaria nº 900 de 31 de Março de 2017](#).



A autenticidade deste documento pode ser conferida no site http://sei.saude.gov.br/sei/controlador_externo.php?acao=documento_conferir&id_orgao_acesso_externo=0, informando o código verificador **0034430091** e o código CRC **4DD3D513**.