



Ministério da Saúde
Secretaria de Saúde Indígena
Distrito Sanitário Especial Indígena - Maranhão

ANEXO

RELATÓRIO SITUACIONAL DO DISTRITO SANITÁRIO ESPECIAL DE SAÚDE INDÍGENA MARANHÃO

1. HISTÓRICO

A implantação do Distrito Sanitário Especial Indígena do Maranhão (DSEIMA) deu-se em 1999, como a da maior parte dos demais 33 DSEIs no país. É importante frisar que a delimitação dos DSEIs do ponto de vista político, organizativo e estrutural, não foi uniforme em todo o Brasil, não se pautando em critérios técnicos, tendo seu diferencial marcado pelo processo de organização e articulação dos povos indígenas, como é o caso do Estado do Amazonas onde há uma maior visibilidade da questão indígena. Salvo algumas exceções, na região Nordeste, os DSEIs de Pernambuco e o DSEI Potiguara se destacaram com uma estrutura melhor, exatamente pelo processo de atuação do movimento indígena

Em 31 de janeiro de 2002, o Ministério da Saúde (MS), por meio da Portaria nº 254 aprovou a PNASPI, sendo a Fundação Nacional da Saúde (FUNASA), a gestora das ações de atenção básica à saúde dos povos indígenas no Brasil. Com a criação desta política, a efetivação do acesso à saúde aos povos indígenas deverá ocorrer em consonância aos princípios e diretrizes do Sistema Único de Saúde (SUS), tendo como unidade gestora o Distrito Sanitário Especial Indígena (DSEI). Além do DSEI, a estrutura de atendimento em cada estado será formada por postos de saúde, polos base, e as Casas de Saúde Indígena (CASAI)

Desde 2010, a coordenação e execução do processo de gestão do Subsistema de Atenção à Saúde Indígena no âmbito do SUS foram transferidas diretamente ao MS, através da Secretaria Especial de Saúde Indígena (SESAI). Segundo Pereira (2011), a criação da SESAI é fruto de uma reivindicação dos povos indígenas, já que a FUNASA estava sendo alvo de denúncias de desvio de recursos e corrupção.

O Distrito Sanitário Especial Indígena Maranhão - DSEI/MA como unidade gestora, descentralizada ligada à Secretaria Especial de Saúde Indígena do Ministério da Saúde, concentra a 7ª maior população indígena do país, conforme dados do Sistema de Informação de Atenção à Saúde Indígena - SIASI, com 43297 indígenas distribuídos em 735 aldeias localizadas em 22 municípios, com os seguintes Povos Indígenas: Guajajara, Gavião, Awá - Guajá, Ka'apor, Krenyê, Krikati, Kanela Apaniekrá Kanela Rankokramekrá, Timbira, além dos Akroá Gamela e Tremembé, que estão em processo de reconhecimento e não estão em territórios indígenas. Os povos indígenas do Maranhão são pertencentes aos troncos linguísticos Macro-jê e Tupi. O DSEI/MA tem sua sede na cidade de São Luís, capital do Estado do Maranhão, possuindo um território de atuação de 19.083,83 km² e operacionaliza suas ações através de 06 (seis) Polos Bases com funções técnicas e administrativas que são: Amarante, Arame, Barra do Corda, Grajaú, Santa Inês e Zé Doca, além de três Casas de Saúde do Índio (CASAI) localizadas em São Luís e Imperatriz no Maranhão e em Teresina no Piauí

A implantação do Distrito Sanitário Especial Indígena do Maranhão (DSEIMA) deu-se em 1999, como a da maior parte dos demais 33 DSEIs no país. É importante frisar que a delimitação dos DSEIs do ponto de vista político, organizativo e estrutural, não foi uniforme em todo o Brasil, não se pautando em critérios técnicos, tendo seu diferencial marcado pelo processo de organização e articulação dos povos indígenas, como é o caso do Estado do Amazonas onde há uma maior visibilidade da questão indígena. Salvo algumas exceções, na região Nordeste, os DSEIs de Pernambuco e o DSEI Potiguara se destacaram com uma estrutura melhor, exatamente pelo processo de atuação do movimento indígena

Em 31 de janeiro de 2002, o Ministério da Saúde (MS), por meio da Portaria nº 254 aprovou a PNASPI, sendo a Fundação Nacional da Saúde (FUNASA), a gestora das ações de atenção básica à saúde dos povos indígenas no Brasil. Com a criação desta política, a efetivação do acesso à saúde aos povos indígenas deverá ocorrer em consonância aos princípios e diretrizes do Sistema Único de Saúde (SUS), tendo como unidade gestora o Distrito Sanitário Especial Indígena (DSEI). Além do DSEI, a estrutura de atendimento em cada estado será formada por postos de saúde, polos base, e as Casas de Saúde Indígena (CASAI)

Desde 2010, a coordenação e execução do processo de gestão do Subsistema de Atenção à Saúde Indígena no âmbito do SUS foram transferidas diretamente ao MS, através da Secretaria Especial de Saúde Indígena (SESAI). Segundo Pereira (2011), a criação da SESAI é fruto de uma reivindicação dos povos indígenas, já que a FUNASA estava sendo alvo de denúncias de desvio de recursos e corrupção.

O Distrito Sanitário Especial Indígena Maranhão - DSEI/MA como unidade gestora, descentralizada ligada à Secretaria Especial de Saúde Indígena do Ministério da Saúde, concentra a 7ª maior população indígena do país, conforme dados do Sistema de Informação de Atenção à Saúde Indígena - SIASI, com 43297 indígenas distribuídos em 735 aldeias localizadas em 22 municípios, com os seguintes Povos Indígenas: Guajajara, Gavião, Awá - Guajá, Ka'apor, Krenyê, Krikati, Kanela Apaniekrá Kanela Rankokramekrá, Timbira, além dos Akroá Gamela e Tremembé, que estão em processo de reconhecimento e não estão em territórios indígenas. Os povos indígenas do Maranhão são pertencentes aos troncos linguísticos Macro-jê e Tupi. O DSEI/MA tem sua sede na cidade de São Luís, capital do Estado do Maranhão, possuindo um território de atuação de 19.083,83 km² e operacionaliza suas ações através de 06 (seis) Polos Bases com funções técnicas e administrativas que são: Amarante, Arame, Barra do Corda, Grajaú, Santa Inês e Zé Doca, além de três Casas de Saúde do Índio (CASAI) localizadas em São Luís e Imperatriz no Maranhão e em Teresina no Piauí.

2. DADOS DEMOGRÁFICOS

Apresentação dos dados demográficos da população assistida pelo DSEI/MA, incluindo informações estatísticas sobre:

- Pirâmide etária da população das aldeias atendida pelo DSEI/MA;

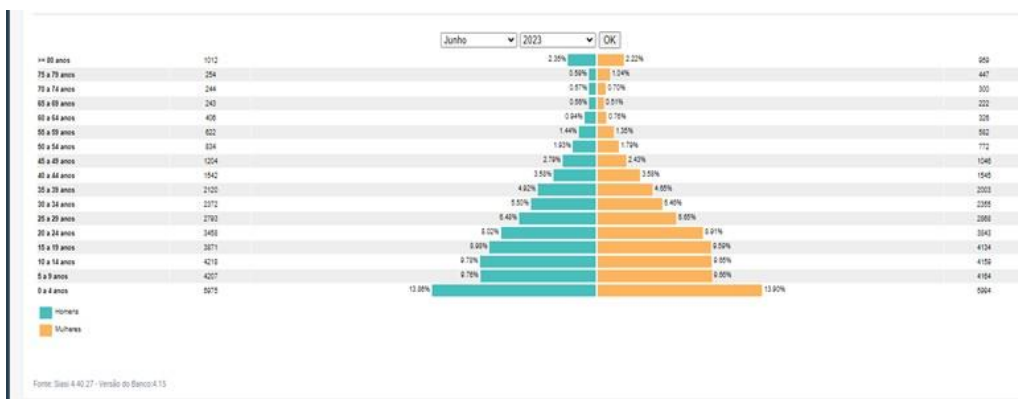

- Distribuição absoluta da população (mobilidade espacial);
- Área de atendimento do DSEI/MA no mapa;
- atendimentos realizados pelo DSEI/MA (EMSI e CASAI);

| | |
|---|---------|
| Número de atendimentos realizados por médicos(as). | 9417 |
| Número de atendimentos realizados por enfermeiros (as). | 241668 |
| Número de atendimentos realizados por odontólogos (as). | 30235 |
| Número de atendimentos realizados por técnicos (as)/auxiliares de enfermagem. | 857825 |
| Número de atendimentos realizados por técnicos (as)/ auxiliares de saúde bucal. | 23102 |
| Número de atendimentos realizados por nutricionistas . | 917 |
| Número de atendimentos realizados por psicólogos (as). | 0 |
| Número de atendimentos realizados por Assistentes Sociais. | 170 |
| TOTAL | 1163334 |

- Quantidade de aldeias atendidas;

735 aldeias

- Quantidade de pessoas atendidas por pólo-base.

| NOME DO POLO BASE | Nº DE COMUNIDADES ATENDIDAS (ALDEIAS) | POPULAÇÃO ATENDIDA |
|-------------------|--|--------------------|
| AMARANTE | 141 | 8771 |
| ARAME | 103 | 5574 |
| BARRA DO CORDA | 388 | 15114 |
| GRAJAÚ | 381 | 8416 |
| SANTA INÊS | 18 | 2370 |
| ZÉ DOCA | 25 | 2296 |

3. INFRAESTRUTURA

- Relação dos bens imóveis possuídos e locados pelo DSEI;

| IMÓVEL/FUNÇÃO | ENDEREÇO | MUNICÍPIO | UF | CONDIÇÃO | SPIUNET | RIP (SPIUNE |
|---------------|---|------------|----|----------|---------|---------------|
| SEDE | Rua cinco de Janeiro, 166 - Bairro Jordoá, cep 65.040-450 | São Luís | MA | Cedido | Sim | 0921.00958.50 |
| CASAI | Rua Hugo Napoleão, 1834, Bairro Fátima, Cep: 64.049-512 | Teresina | PI | Alugado | Sim | 1219.00400.50 |
| CASAI | Av.Paulista, 11, Jardim Paulista, Olho Dágua, Cep: 65.065-300 | São Luís | MA | Alugado | Sim | 0921.00952.50 |
| CASAI | Rua Henrique Dias, 594, São José do Egito, Cep: 65.916-015 | Imperatriz | MA | Alugado | Sim | 0803.00333.50 |
| POLO BASE | Avenida dep. La roque, nº 1064. Centro, cep: 65.923-000 | Amarante | MA | Alugado | Sim | |

| | | | | | | |
|-----------|---|----------------|----|---------|-----|---------------|
| POLO BASE | Rua Hilton Nunes, 663, Bairro Rodoviário, Cep: 65.940-000 | Grajaú | MA | Alugado | Sim | 0793.00073.50 |
| POLO BASE | Rua Magalhães de Almeida, 117, Bairro Centro, Cep: 65.940-000 | Zé Doca | MA | Alugado | Sim | 1287.00111.50 |
| POLO BASE | Av. Ulisses Guimarães, 675, Bairro Centro, Cep: 65.945-970 | Arame | MA | Alugado | Sim | 1281.00016.50 |
| POLO BASE | Rua da Raposa, 352, Bairro Centro, Cep:65.300-000 | Santa inês | MA | Alugado | Sim | 0957.00043.50 |
| POLO BASE | Rua Pedro Braga, 125, Bairro Centro, Cep: 65.950-000 | Barra do Corda | MA | Alugado | Sim | 1281.00016.50 |

• Relação de veículos servíveis, tipo (passeio, pickup, ambulância) e titularidade (próprio, locado ou arrendado);

| ITEM | PLACA | MODELO | MARCA | MUNICÍPIO DE LOTAÇÃO | TIPO DE FROTA (PRÓPRIO/LOCADO) |
|------|----------|-----------------------------|-------------|------------------------|--------------------------------|
| 1 | PAT-4840 | L200 TRITON HPE | MITISUBISHI | SÃO LUIS | PRÓPRIO |
| 2 | PBL-0521 | RENAULT MASTER MBUS L3H2 | RENAULT | SÃO LUIS | PRÓPRIO |
| 3 | PBL-0522 | RENAULT MASTER MBUS L3H2 | RENAULT | IMPERATRIZ | PRÓPRIO |
| 4 | PBF-9065 | MITSUBISHI L 200 TRITON | MITISUBISHI | SÃO LUIS | PRÓPRIO |
| 5 | HGA-3772 | FORD CAMINHÃO 2422 2422 | FORD | BARRA DO CORDA | CEDIDO |
| 6 | HPL-6473 | FORD C 1622 | FORD | SÃO LUIS | CEDIDO |
| 7 | OIV-1065 | IVECO CITYCLASS 70 C 16 | IVECO | SÃO LUIS | PRÓPRIO |
| 8 | OIV-5357 | IVECO CITYCLASS 70 C 16 | IVECO | SÃO LUIS | PRÓPRIO |
| 9 | OJI-4894 | MITSUBISHI L 200 TRITON | MITISUBISHI | GRAJAÚ | PRÓPRIO |
| 10 | OJI-5973 | MITSUBISHI L 200 TRITON | MITISUBISHI | SÃO LUIS | PRÓPRIO |
| 11 | OJI-6141 | MITSUBISHI L 200 TRITON | MITISUBISHI | SÃO LUIS | PRÓPRIO |
| 12 | OJI-7009 | MITSUBISHI L 200 TRITON | MITISUBISHI | ARAME | PRÓPRIO |
| 13 | OJL-8497 | AGRALE AGRALE | AGRALE | SÃO LUIS | PRÓPRIO |
| 14 | PSV-1488 | MITSUBISHI L 200 GL 4X4 | MITISUBISHI | AMARANTE | PRÓPRIO |
| 15 | PSV-2944 | MITSUBISHI L200 TRITON GL D | MITISUBISHI | SÃO LUIS | PRÓPRIO |
| 16 | PSV-5679 | MITSUBISHI L200 TRITON GL D | MITISUBISHI | BARRA DO CORDA | PRÓPRIO |
| 17 | PSV-8010 | MITSUBISHI L200 TRITON GL D | MITISUBISHI | SÃO LUIS | PRÓPRIO |
| 18 | OIV-6950 | NIJU SEMI REBOQUE | NIJU | SÃO LUIS | PRÓPRIO |
| 19 | OIY-5831 | NIJU SEMI REBOQUE | NIJU | SÃO LUIS | PRÓPRIO |
| 20 | RCS-9E14 | VW/MC4 | GOL | CASAI DE SÃO LUIS/MA | LOCADO |
| 21 | RTE-4H00 | ONIX PLUS JOY | ONIX | CASAI DE SÃO LUIS/MA | LOCADO |
| 22 | RTE-4G99 | VW/MC4 | GOL | CASAI de IMPERATRIZ/MA | LOCADO |
| 23 | RDP-6146 | VW/MC4 | GOL | CASAI de TERESINA/PI | LOCADO |
| 24 | RTE-4G97 | ONIX PLUS JOY | ONIX | CASAI DE TERESINA | LOCADO |
| 25 | RTE-4G98 | ONIX PLUS JOY | ONIX | DSEI SEDE | LOCADO |

| | | | | | |
|----|----------|--------------------|------------|----------------------|--------|
| 26 | RTD-0E08 | S10 LS DD4 | CHEVROLET | AMARANTE | LOCADO |
| 27 | RTC-5B12 | S10 LS DD4 | CHEVROLET | AMARANTE | LOCADO |
| 28 | RTC-5B27 | S10 LS DD4 | CHEVROLET | AMARANTE | LOCADO |
| 29 | RTY-2B25 | L200 TRITON SPO GL | MITSUBISHI | AMARANTE | LOCADO |
| 30 | RTY-2B39 | L200 TRITON SPO GL | MITSUBISHI | AMARANTE | LOCADO |
| 31 | RTY-2B37 | L200 TRITON SPO GL | MITSUBISHI | AMARANTE | LOCADO |
| 32 | RTU-3J44 | S10 LS DD4 | CHEVROLET | AMARANTE | LOCADO |
| 33 | RTU-3J45 | S10 LS DD4 | CHEVROLET | AMARANTE | LOCADO |
| 34 | RTC-5B20 | S10 LS DD4 | CHEVROLET | ARAME | LOCADO |
| 35 | RTT-9H22 | S10 LS DD4 | CHEVROLET | ARAME | LOCADO |
| 36 | RTY-2B27 | L200 TRITON SPO GL | MITSUBISHI | ARAME | LOCADO |
| 37 | RTC-5B28 | S10 LS DD4 | CHEVROLET | ARAME | LOCADO |
| 38 | RTY-2B35 | L200 TRITON SPO GL | MITSUBISHI | ARAME | LOCADO |
| 39 | RTC-5B16 | S10 LS DD4 | CHEVROLET | BARRA DO CORDA | LOCADO |
| 40 | RTC-5B17 | S10 LS DD4 | CHEVROLET | BARRA DO CORDA | LOCADO |
| 41 | RTC-5B22 | S10 LS DD4 | CHEVROLET | BARRA DO CORDA | LOCADO |
| 42 | RTC-5B53 | S10 LS DD4 | CHEVROLET | BARRA DO CORDA | LOCADO |
| 43 | RTC-5B60 | S10 LS DD4 | CHEVROLET | BARRA DO CORDA | LOCADO |
| 44 | RTY-2B18 | L200 TRITON SPO GL | MITSUBISHI | BARRA DO CORDA | LOCADO |
| 45 | RTY-2B26 | L200 TRITON SPO GL | MITSUBISHI | BARRA DO CORDA | LOCADO |
| 46 | RTY-2B28 | L200 TRITON SPO GL | MITSUBISHI | BARRA DO CORDA | LOCADO |
| 47 | RTY-2B38 | L200 TRITON SPO GL | MITSUBISHI | BARRA DO CORDA | LOCADO |
| 48 | RTY-2B41 | L200 TRITON SPO GL | MITSUBISHI | BARRA DO CORDA | LOCADO |
| 49 | RTY-2B43 | L200 TRITON SPO GL | MITSUBISHI | BARRA DO CORDA | LOCADO |
| 50 | RTY-2B44 | L200 TRITON SPO GL | MITSUBISHI | BARRA DO CORDA | LOCADO |
| 51 | RTY-2B38 | S10 LS DD4 | CHEVROLET | BARRA DO CORDA | LOCADO |
| 52 | RTU-7C48 | S10 LS DD4 | CHEVROLET | BARRA DO CORDA | LOCADO |
| 53 | RTU-3J43 | S10 LS DD4 | CHEVROLET | BARRA DO CORDA | LOCADO |
| 54 | RTU-3J46 | S10 LS DD4 | CHEVROLET | BARRA DO CORDA | LOCADO |
| 55 | RTY-2B45 | L200 TRITON SPO GL | CHEVROLET | BOM JESUS DAS SELVAS | LOCADO |
| 56 | RTC-5B52 | ONIX PLUS JOY | ONIX | BOM JESUS DAS SELVAS | LOCADO |
| 57 | RTD-0E09 | ONIX PLUS JOY | ONIX | GRAJAÚ | LOCADO |
| 58 | RTC-5B18 | S10 LS DD4 | CHEVROLET | GRAJAÚ | LOCADO |
| 59 | RTC-5B19 | S10 LS DD4 | CHEVROLET | GRAJAÚ | LOCADO |
| 60 | RTY-2B31 | L200 TRITON SPO GL | MITSUBISHI | GRAJAÚ | LOCADO |
| 61 | RTY-2B33 | L200 TRITON SPO GL | MITSUBISHI | GRAJAÚ | LOCADO |
| 62 | RTY-2B34 | L200 TRITON SPO GL | MITSUBISHI | GRAJAÚ | LOCADO |
| 63 | RTT-9H21 | S10 LS DD4 | CHEVROLET | GRAJAÚ | LOCADO |
| 64 | RTU-3J47 | S10 LS DD4 | CHEVROLET | GRAJAÚ | LOCADO |

| | | | | | |
|--------------------------------------|----------|--------------------|------------|----------------------|------------------|
| 65 | RTC-5B13 | S10 LS DD4 | CHEVROLET | KRIKATI | LOCADO |
| 66 | RTY-2b42 | L200 TRITON SPO GL | MITSUBISHI | KRIKATI | LOCADO |
| 67 | RTC-5B26 | S10 LS DD4 | CHEVROLET | SANTA INÉS | LOCADO |
| 68 | RTC-5B43 | S10 LS DD4 | CHEVROLET | SANTA INÉS | LOCADO |
| 69 | RTY-2B32 | L200 TRITON SPO GL | MITSUBISHI | SANTA INÉS | LOCADO |
| 70 | RTY-2B36 | L200 TRITON SPO GL | MITSUBISHI | SANTA INÉS | LOCADO |
| 71 | RTC-5B21 | S10 LS DD4 | CHEVROLET | ZÉ DOCA | LOCADO |
| 72 | RTC-5B23 | S10 LS DD4 | CHEVROLET | ZÉ DOCA | LOCADO |
| 73 | RTY-2B24 | L200 TRITON SPO GL | MITSUBISHI | ZÉ DOCA | LOCADO |
| 74 | RTY-2B30 | L200 TRITON SPO GL | MITSUBISHI | ZÉ DOCA | LOCADO |
| 75 | NNB-6684 | L 1318 | M. BENZ | SÃO LUIS | EMPRESTADO |
| 76 | RTV-8E53 | S10 LS DD4 | CHEVROLET | AMARANTE | LOCADO - RESERVA |
| 77 | RTW-4F78 | S10 LS DD4 | CHEVROLET | BOM JESUS DAS SELVAS | LOCADO - RESERVA |
| 78 | RTW-4F79 | S10 LS DD4 | CHEVROLET | ZÉ DOCA | LOCADO - RESERVA |
| 79 | RTW-4F80 | S10 LS DD4 | CHEVROLET | AMARANTE | LOCADO - RESERVA |
| TOTAL DE VEÍCULOS ATIVOS: 79 | | | | | |
| TOTAL DE VEÍCULOS INATIVOS: 0 | | | | | |

Equipamentos:

| ITEM | PLACA | MODELO | MARCA | MUNICÍPIO DE LOTAÇÃO | TIPO DE FROTA (PRÓPRIO/LOCADO) |
|--|---------|---------------------------------|------------------------|----------------------|--------------------------------|
| 1 | MAR0100 | EQUIPAMENTO MERCADO | MARCA NÃO IDENTIFICADA | GRAJAU/MA | PRÓPRIO |
| 2 | MAR0080 | YANMAR MOTOR ESTACIONARIO NS 18 | YANMAR | ZE DOCA/MA | PRÓPRIO |
| 3 | MAR0084 | FACCHINI AGRALE | FACCHINI | ZE DOCA/MA | PRÓPRIO |
| 4 | MAR0088 | FORTH ENGINE MOTOR DE 140 H | FORTH | ZE DOCA/MA | PRÓPRIO |
| 5 | MAR0089 | FORTH ENGINE MOTOR DE 140 H | FORTH | ALDEIA TURIZINHO | PRÓPRIO |
| 6 | MAR0090 | FORTH ENGINE MOTOR DE 140 H | FORTH | ZE DOCA/MA | PRÓPRIO |
| TOTAL DE EQUIPAMENTOS ATIVOS: 6 | | | | | |
| TOTAL DE EQUIPAMENTOS INATIVOS: 0 | | | | | |

- **Relação de embarcações (botes, balsas e barcos) e sua titularidade;**

O DSEI/MA não possui os transportes fluviais, mas, precisa fazer a aquisição.

- **Relação de aeronaves (asa fixa leve, caravan e helicóptero) e sua titularidade;**

O DSEI/MA não possui transporte aéreo.

- **Relação e localidade de UBSI, pólos-base (especificando se tipo I, II ou III), CASAI, pólos administrativos e sede administrativa;**

| ALDEIA/LOCAL | MUNICÍPIO | UF | TIPOLOGIA |
|----------------------|----------------------|----|----------------|
| Sede municipal | São Luís | MA | SEDE DSEI |
| Sede municipal | São Luís | MA | CASAI |
| Sede municipal | Teresina | PI | CASAI |
| Sede municipal | Imperatriz | MA | CASAI |
| Amarante do Maranhão | Amarante do Maranhão | MA | SEDE POLO BASE |
| Aldeia Governador | Amarante do Maranhão | MA | UBSI II |
| Aldeia Guaruhú | Amarante do Maranhão | MA | UBSI II |
| Aldeia Riachinho | Amarante do Maranhão | MA | UBSI II |
| Aldeia Juçaral | Amarante do Maranhão | MA | UBSI II |
| Aldeia Nova Viana | Amarante do Maranhão | MA | UBSI II |
| Aldeia São José | Montes Altos | MA | UBSI II |
| Sede municipal | Arame | MA | SEDE POLO BASE |
| Aldeia Angico Torto | Arame | MA | UBSI II |
| Aldeia Zutua | Amarante do Maranhão | MA | UBSI II |
| Aldeia Abraão | Arame | MA | UBSI II |
| Sede municipal | Barra do Corda | MA | SEDE POLO BASE |
| Aldeia Cachoeira | Barra do Corda | MA | UBSI II |
| Aldeia Cana Brava | Jenipapo dos Vieiras | MA | UBSI II |

| ALDEIA/LOCAL | MUNICÍPIO | UF | TIPOLOGIA |
|----------------------|-------------------------|-----------|----------------|
| Aldeia Cacimba Velha | Jenipapo dos Vieiras | MA | UBSI II |
| Aldeia Santa Maria | Jenipapo dos Vieiras | MA | UBSI II |
| Aldeia Rodeador | Barra do Corda | MA | UBSI I |
| Aldeia Escalvado | Fernando Falcão | MA | UBSI II |
| Aldeia Porquinhos | Fernando Falcão | MA | UBSI II |
| Aldeia Mussum | Barra do Corda | MA | UBSI II |
| Aldeia Cocalin | Jenipapo dos Vieiras | MA | UBSI II |
| Aldeia El Betel | Jenipapo dos Vieiras | MA | UBSI III |
| Sede municipal | Grajaú | MA | SEDE POLO BASE |
| Aldeia Coquinho | Jenipapo dos Vieiras | MA | UBSI II |
| Aldeia Juruá | Itaipava do Grajaú | MA | UBSI II |
| Aldeia Taboca | Itaipava do Grajaú | MA | UBSI II |
| Aldeia Bacurizinho | Grajaú | MA | UBSI II |
| Aldeia Morro Branco | Grajaú | MA | UBSI II |
| Aldeia Ipu | Grajaú | MA | UBSI I |
| Sede municipal | Santa Inês | MA | SEDE POLO BASE |
| Aldeia Tiracambú | Bom Jardim | MA | UBSI II |
| Aldeia Awá | Bom Jardim | MA | UBSI II |
| Aldeia Maçaranduba | Bom Jardim | MA | UBSI II |
| Aldeia Januária | Bom Jardim | MA | UBSI II |
| Aldeia Juriti | São João do Caru | MA | UBSI II |
| Aldeia Novo Planeta | Bom Jardim | MA | UBSI I |
| Aldeia Piçarra Preta | Bom Jardim | MA | UBSI I |
| Sede municipal | Zé Doca | MA | SEDE POLO BASE |
| Aldeia Axinguiendá | Maranhãozinho | MA | UBSI II |
| Aldeia Ximborendá | Maranhãozinho | MA | UBSI II |
| Aldeia Zé Gurupi | Araguanã | MA | UBSI II |
| Aldeia Turizinho | Araguanã | MA | UBSI I |
| Aldeia Canudal | Amarante do Maranhão | MA | UBSI I |
| Aldeia Piquizeiro | Nova Olinda do Maranhão | MA | UBSI I |
| Aldeia Guajá | Araguanã | MA | UBSI I |
| TOTAL | TOTAL | 49 | 49 |

• Organograma do DSEI;

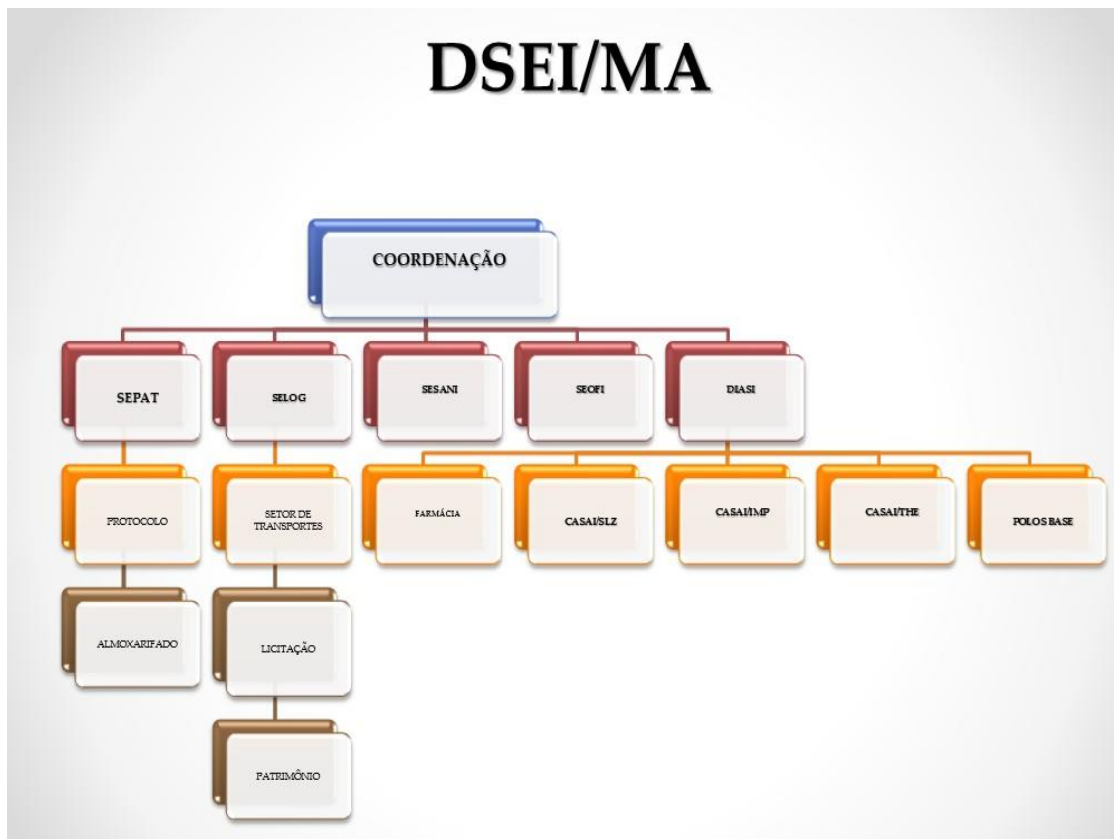

• Relação de serviços administrativos contratados pelo DSEI (vigilância, limpeza, apoio administrativo...).

| SERVIÇO/LOCAL | CONTRATO Nº | VIGÊNCIA |
|---|-------------|--------------------------|
| Prestação de serviço de vigilância armada, de forma continua Sede do DSEI/MA. | 11/2018 | 19/04/2023 a 19/04/2024. |
| Prestação de serviço de vigilância armada e desarmada CASAI de São Luis/MA. | 02/2020 | 27/04/2023 a 26/04/2024. |
| Prestação de serviço de vigilância armada e desarmada CASAI de Imperatriz/MA. | 03/2020 | 27/04/2023 a 26/04/2024. |
| Prestação de serviço de vigilância desarmada Polos Base Amarante/MA, Arame/MA, Barra do Corda/MA e Grajaú/MA. | 24/2020 | 01/06/2023 a 31/05/2024. |

| | | |
|---|---------|--------------------------|
| Prestação de serviço de vigilância desarmada Polos Base Santa Inês/MA e Zé Doca/MA. | 25/2020 | 01/06/2023 a 31/05/2024. |
| Prestação de serviços de limpeza, conservação e higienização do tipo assemelhada hospitalar na CASAI de CASAI de Teresina/PI. | 15/2021 | 28/06/2023 a 28/06/2024. |
| Prestação de serviço de vigilância armada, de forma indireta e continua CASAI de Teresina/PI. | 18/2021 | 12/10/2022 a 12/10/2023. |
| Prestação de serviços de condução de veículos, de forma continuada para atender as necessidades do DSEI/MA. | 34/2022 | 27/01/2023 a 26/07/2023. |
| Prestação de serviços de limpeza, conservação e higienização Sede do DSEI/MA. | 01/2023 | 01/02/2023 a 01/02/2024. |
| Prestação de serviços de limpeza, conservação e higienização do tipo assemelhada hospitalar na CASAI de Imperatriz/MA, e do tipo comum no Polo Base Amarante/MA. | 02/2023 | 01/02/2023 a 01/02/2024. |
| Prestação de serviços de limpeza, conservação e higienização do tipo assemelhada hospitalar na CASAI de São Luís/MA, e do tipo comum nos Polos Base Santa Inês/MA e Zé Doca/MA. | 03/2023 | 13/02/2023 a 13/02/2024. |
| Prestação de serviços de limpeza, conservação e higienização do tipo comum nos Polos Base Arame/MA e Grajaú/MA, e do tipo assemelhada hospitalar no Polo Base de Barra do Corda/MA. | 04/2023 | 01/03/2023 a 01/03/2024. |

4. ESTABELECIMENTOS DE SAÚDE INDÍGENA

Apresentação e distribuição das unidades de atendimento do DSEI/MA, por meio da representação cartográfica (mapas) das UBSI, polos-base, CASAI, polos administrativos e sede administrativa.

| RELAÇÃO DE EDIFICAÇÕES/DSEI-MA | | | | | |
|--------------------------------|-------------------------|----|----------------|----------------|----------------|
| ALDEIA/LOCAL | MUNICÍPIO | UF | COORDENADAS | | TIPOLOGIA |
| | | | LATITUDE | LONGITUDE | |
| Sede municipal | São Luís | MA | 02°48'48,5" | 044°22'47,0" | SEDE DSEI |
| Sede municipal | São Luís | MA | 02°29'56,8" | 044°13'32,0" | CASAI |
| Sede municipal | Teresina | PI | 05°04'21,5" | 042°44'00,0" | CASAI |
| Sede municipal | Imperatriz | MA | 05°04'23,3" | 042°43'59,0" | CASAI |
| Amarante do Maranhão | Amarante do Maranhão | MA | 05°56' 90,7" | 046°74'74,4" | SEDE POLO BASE |
| Aldeia Governador | Amarante do Maranhão | MA | 05° 33' 34,5" | 046° 40' 07,5" | UBSI II |
| Aldeia Guaruhú | Amarante do Maranhão | MA | 05°13'48,32" | 046°33'13,18" | UBSI II |
| Aldeia Riachinho | Amarante do Maranhão | MA | 05° 28' 14,0" | 046° 42' 39,1" | UBSI II |
| Aldeia Juçaral | Amarante do Maranhão | MA | 05° 20' 39,8" | 046° 38' 21,7" | UBSI II |
| Aldeia Nova Viana | Amarante do Maranhão | MA | 05° 11' 53,62" | 46° 45' 46,04" | UBSI II |
| Aldeia São José | Montes Altos | MA | 05° 53' 10,6" | 046° 55' 44,6" | UBSI II |
| Sede municipal | Arame | MA | 04° 88'45,5" | 046° 00'66,9" | SEDE POLO BASE |
| Aldeia Angico Torto | Arame | MA | 05°07'34,5" | 046°12'57,4" | UBSI II |
| Aldeia Zutuia | Amarante do Maranhão | MA | 05°18'08,8" | 046°20'39,3" | UBSI II |
| Aldeia Abraão | Arame | MA | 05°12'56,94" | 046°18'12,61" | UBSI II |
| Sede municipal | Barra do Corda | MA | 05° 50'37,7" | 045°34'21,4" | SEDE POLO BASE |
| Aldeia Cachoeira | Barra do Corda | MA | 05°41'23,9" | 045°17'41,9" | UBSI II |
| Aldeia Cana Brava | Jenipapo dos Vieiras | MA | 05°23'14,3" | 045°39'55,3" | UBSI II |
| Aldeia Cacimba Velha | Jenipapo dos Vieiras | MA | 05°25'05,7" | 045°42'26,0" | UBSI II |
| Aldeia Santa Maria | Jenipapo dos Vieiras | MA | 05°29'55,1" | 045°32'14,6" | UBSI II |
| Aldeia Rodeador | Barra do Corda | MA | 05°42'25,86" | 045°13'10,83" | UBSI I |
| Aldeia Escalvado | Fernando Falcão | MA | 06°04'47,6" | 045°08'49,3" | UBSI II |
| Aldeia Porquinhos | Fernando Falcão | MA | 06°04'47,6" | 045°08'49,3" | UBSI II |
| Aldeia Mussum | Barra do Corda | MA | 05°31'39,2" | 045°35'22,6" | UBSI II |
| Aldeia Cocalin | Jenipapo dos Vieiras | MA | 05°26'24,4" | 045°36'38,0" | UBSI II |
| Aldeia El Betel | Jenipapo dos Vieiras | MA | 05°30'49,92" | 045°34'08,70" | UBSI III |
| Sede municipal | Grajaú | MA | 05°81' 86,7" | 046°14'20,4" | SEDE POLO BASE |
| Aldeia Coquinho | Jenipapo dos Vieiras | MA | 05°33'46,4" | 045°39'12,8" | UBSI II |
| Aldeia Juruá | Itaipava do Grajaú | MA | 05°22'31,1" | 045°54'44,3" | UBSI II |
| Aldeia Taboca | Itaipava do Grajaú | MA | 05°57'59,3" | 045°41'50,9" | UBSI II |
| Aldeia Bacurizinho | Grajaú | MA | 05°52'104" | 045°58'456" | UBSI II |
| Aldeia Morro Branco | Grajaú | MA | 05°49'11,31" | 046°07'50,55" | UBSI II |
| Aldeia Ipu | Grajaú | MA | 05°49'23,3" | 046°07'46,1" | UBSI I |
| Sede municipal | Santa Inês | MA | 03°66' 43,7" | 045°37' 89,4" | SEDE POLO BASE |
| Aldeia Tiracambú | Bom Jardim | MA | 02°34'25,77" | 046°09'32,69" | UBSI II |
| Aldeia Awá | Bom Jardim | MA | 03°45'36,0" | 046°09'13,5" | UBSI II |
| Aldeia Maçaranduba | Bom Jardim | MA | 03°10'51,12" | 046°14'27,00" | UBSI II |
| Aldeia Januária | Bom Jardim | MA | 03°65'17,94" | 045°48'23,62" | UBSI II |
| Aldeia Juriti | São João do Caru | MA | 03 35' 33,33" | 46 27' 26,65" | UBSI II |
| Aldeia Novo Planeta | Bom Jardim | MA | 3°38'45,59" | 45°29'13,70" | UBSI I |
| Aldeia Piçarra Preta | Bom Jardim | MA | 03°37'50,11" | 045°30'11,72" | UBSI I |
| Sede municipal | Zé Doca | MA | 03°16'24,2" | 045°39'26,9" | SEDE POLO BASE |
| Aldeia Axinguiendá | Maranhãozinho | MA | 02°34'18,3" | 046°09'36,1" | UBSI II |
| Aldeia Ximborendá | Maranhãozinho | MA | 02°40'34,32" | 046°01'46,57" | UBSI II |
| Aldeia Zé Gurupi | Araguanã | MA | 03°10'34,1" | 045°54'59,0" | UBSI II |
| Aldeia Turizinho | Araguanã | MA | 03°10'48,8" | 046°14'27,3" | UBSI I |
| Aldeia Canudal | Amarante do Maranhão | MA | 05 06' 57,35" | 46 44' 01,98" | UBSI I |
| Aldeia Piquizeiro | Nova Olinda do Maranhão | MA | 02° 54' 07,75" | 45° 52' 55,72" | UBSI I |

| RELAÇÃO DE EDIFICAÇÕES/DSEI-MA | | | | | |
|--------------------------------|--------------|-----------|---------------|---------------|-----------|
| ALDEIA/LOCAL | MUNICÍPIO | UF | COORDENADAS | | TIPOLOGIA |
| | | | LATITUDE | LONGITUDE | |
| Aldeia Guajá | Araguanã | MA | 03°07' 27,32" | 046°03'50,93" | UBSI I |
| TOTAL | TOTAL | 49 | 49 | 49 | 49 |

Os mapas serão apresentados por Polo Base, considerando a extensão do DSEI/MA.

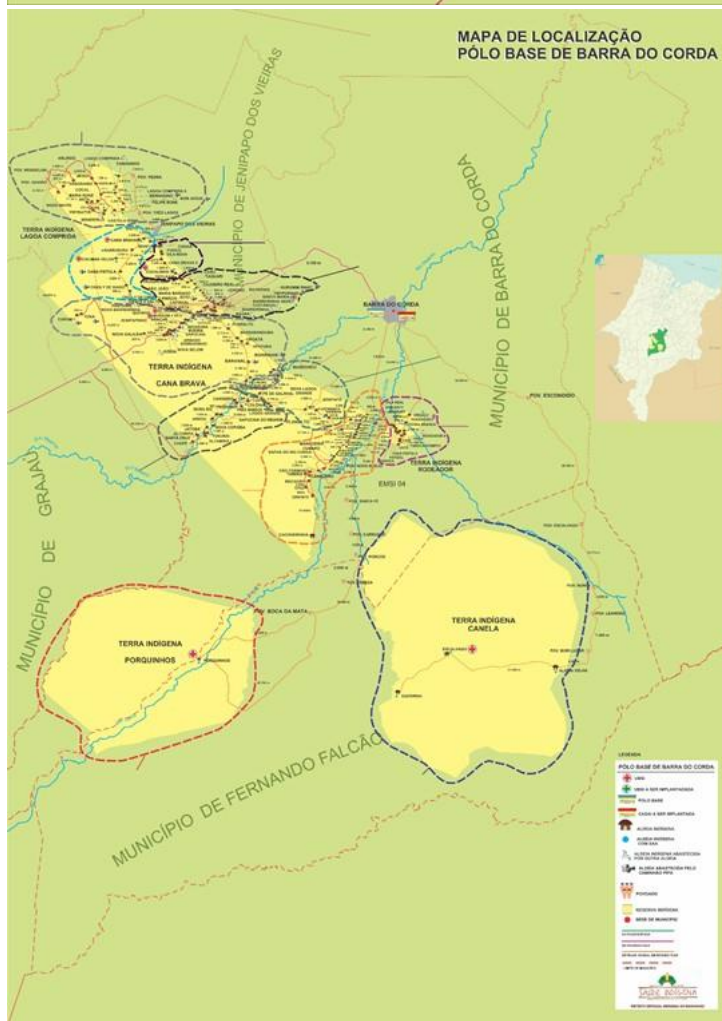
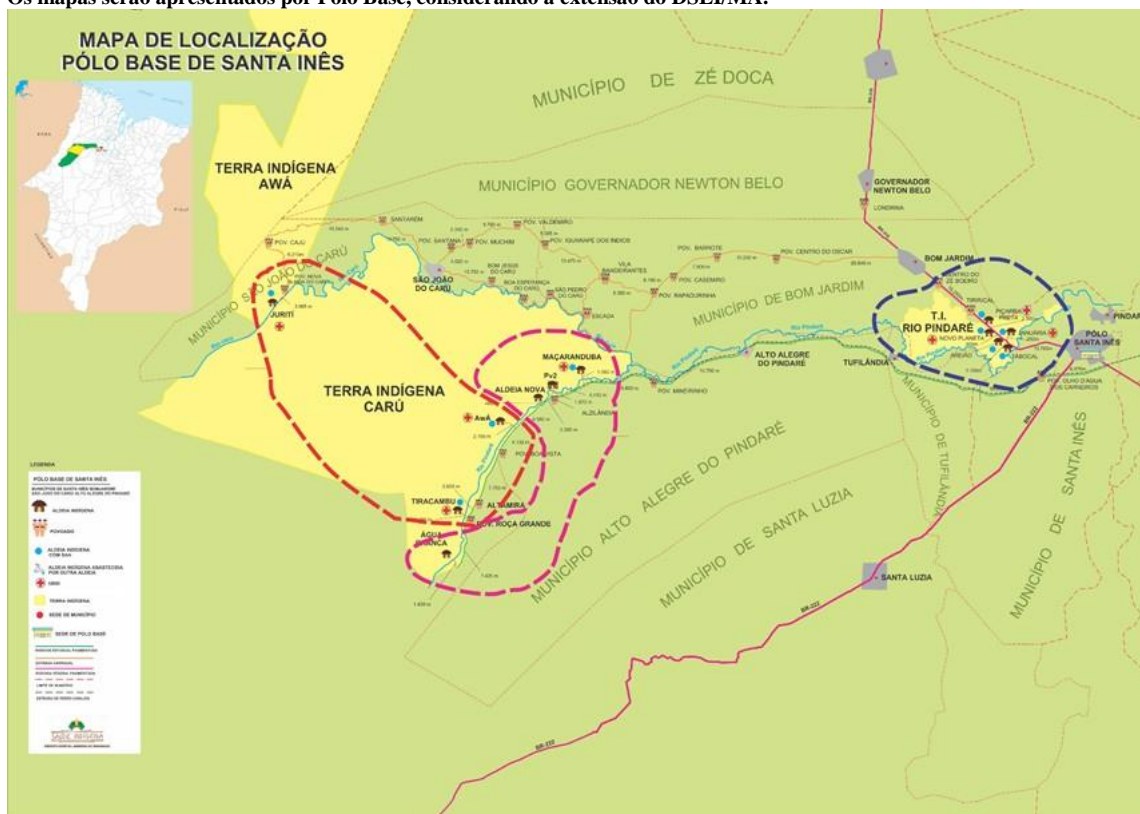

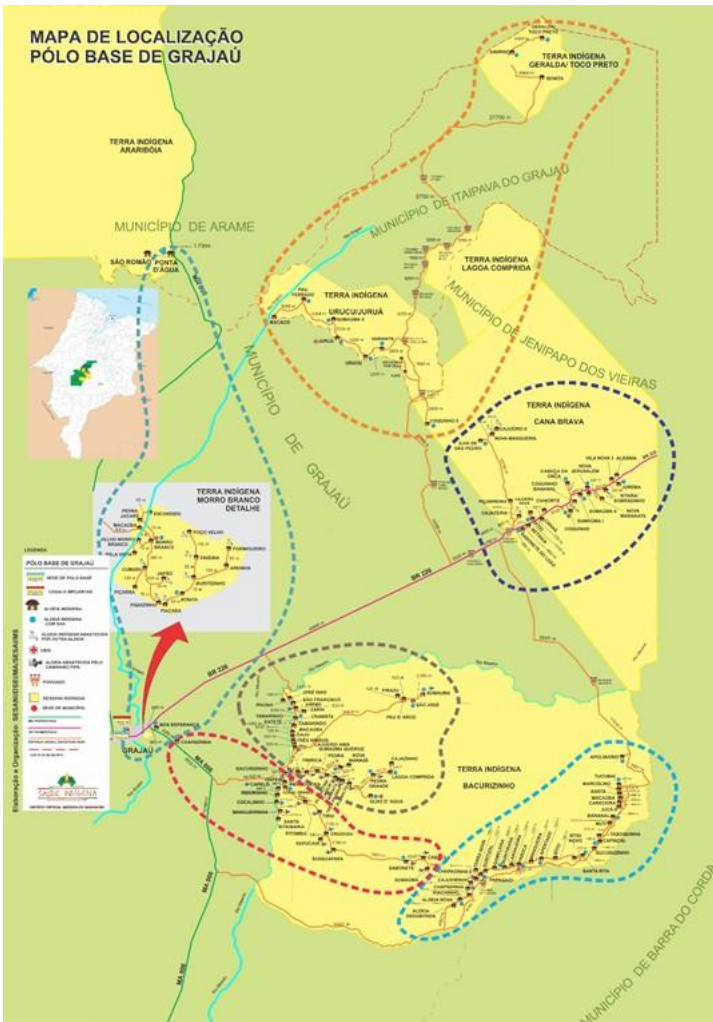

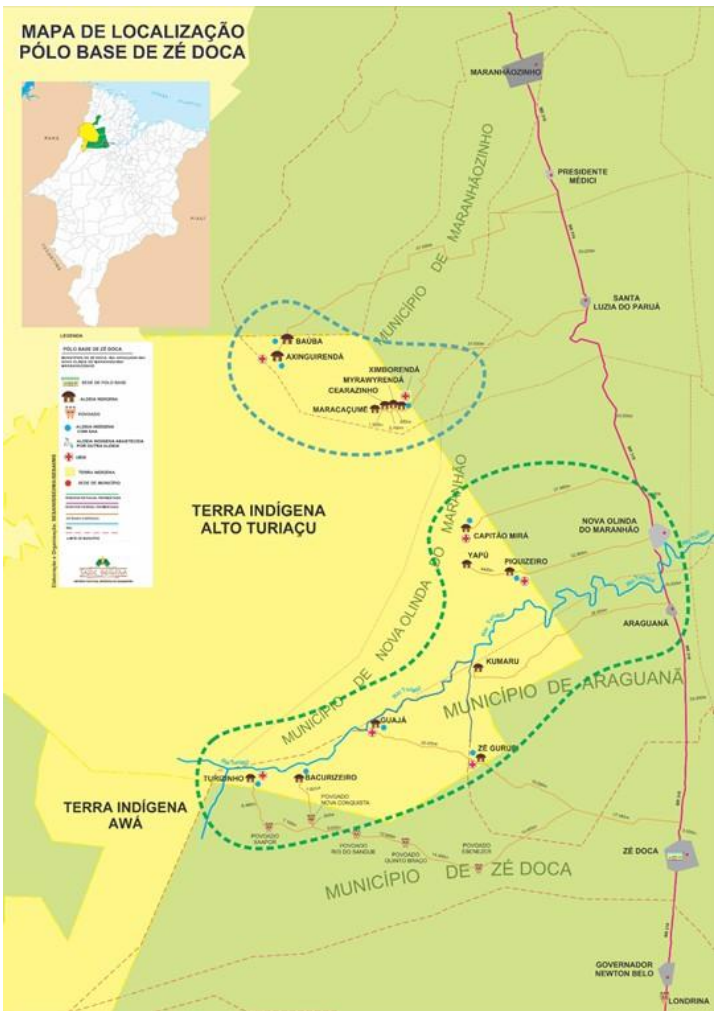
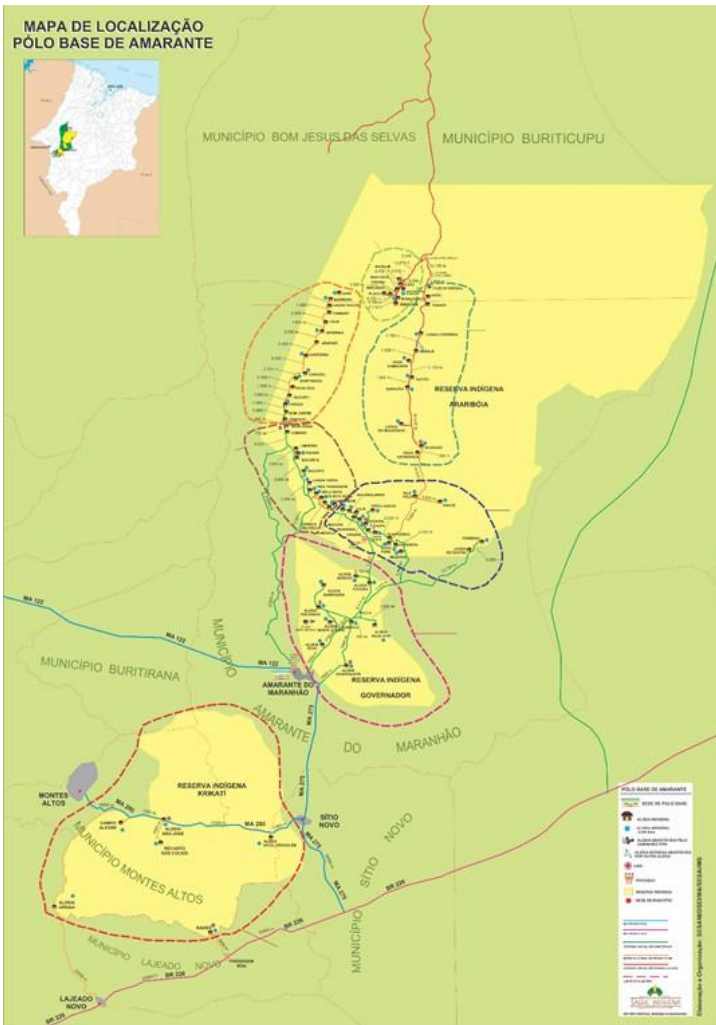

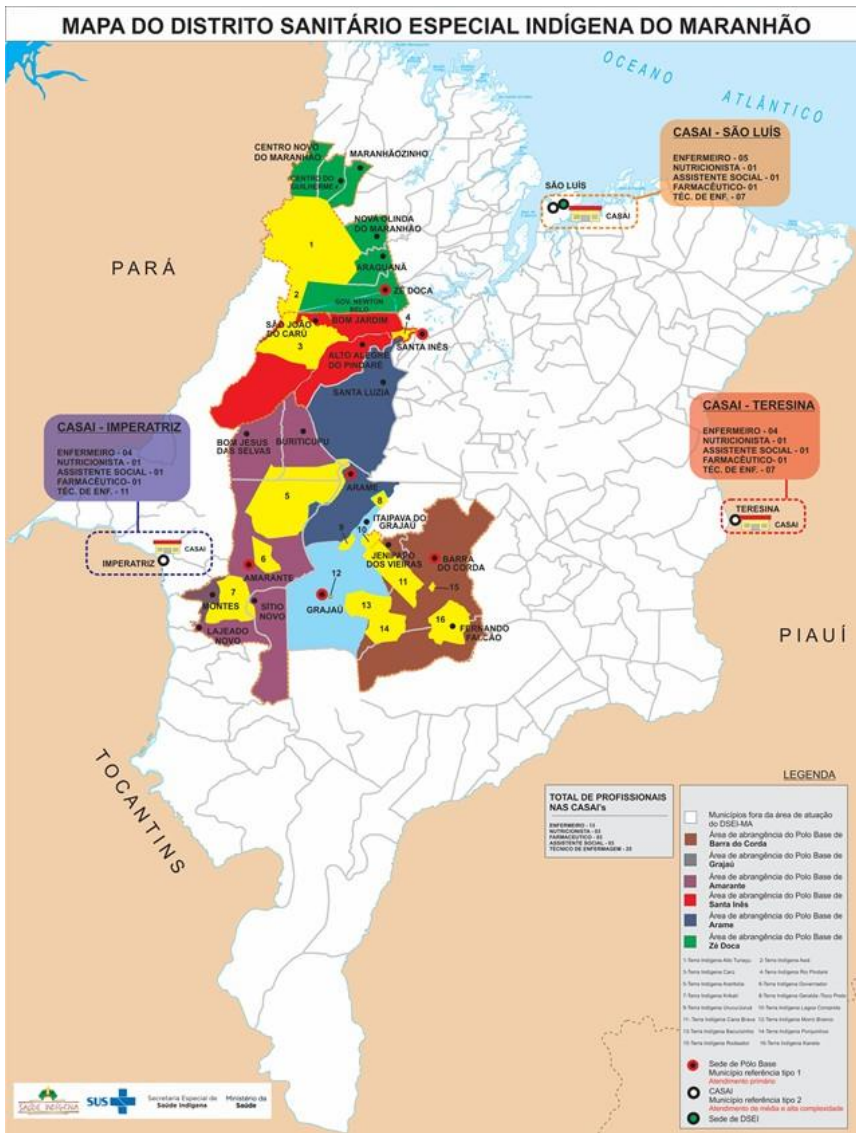

5. PERFIL EPIDEMIOLÓGICO

Perfil epidemiológico da população assistida pelo DSEI/MA, contendo gráficos e tabelas com as seguintes informações:

- Número anual de óbitos e capítulo CID-10 nos últimos 5 anos;
- Número anual de óbitos por faixa etária e sexo nos últimos 5 anos;
- Número mensal de registros de doenças e agravos de 2020 a 2022. Incluir, minimamente, os casos de malária, síndromes gripais (incluindo as agudas e COVID-19) e diarreia aguda;
- Número mensal de atendimentos em cada CASAI, dividido por motivo do atendimento.

CASAI São Luís em 2022, dividido por motivo do atendimento:

| | |
|------------------------------------|-----|
| Número de usuário mês/janeiro 2022 | 124 |
| Sessões de hemodiálise | 42 |
| Internação - urgência/emergência | 10 |
| Neuropediatra | 3 |
| Cardiologista | 2 |
| Cardiopediatra | 1 |
| Cirurgião pediátrico | 1 |
| Consulta com anestesiolgista | 1 |

| | |
|--|----|
| Reabilitação Fono /Fisioterapia/ Terapia ocupacional | 2 |
| Ginecologista | 1 |
| Dermatologista | 1 |
| Oftalmologista | 4 |
| Endocrinologista | 1 |
| TC de face | 1 |
| RM de face | 1 |
| Exames laboratoriais especializados | 49 |
| Gastropediatra | 1 |
| Infectologista | 3 |
| Oncologia pediátrica/adulto | 7 |
| Neurocirurgião | 2 |
| Neurologista | 1 |
| Ortopedista | 1 |
| Pediatra | 1 |
| Pneumologista | 2 |
| Cirurgia eletiva | 1 |
| Urologista | 1 |
| Uroginecologista | 1 |
| Elastografia ultrassônica hepática | 1 |
| Psicólogo | 42 |
| Neuropsicólogo | 1 |
| Psicoterapia | 42 |
| Endocrinologista pediátrico | 4 |
| US de globo ocular | 12 |
| Doppler de carótidas | 1 |
| EEG | 6 |
| Acompanhamento CASA NINAR | 5 |
| Acompanhamento Hospital Sarah | 3 |
| Reumatologista | 2 |

| | |
|--|----|
| Geneticista | 3 |
| Hematologista | 4 |
| Hematologista pediátrico | 3 |
| Exames de imagem (RX; Ultrassom, mamografia) | 21 |
| Risco cirúrgico | 3 |
| Quimioterapia/sessão | 21 |
| Bucomaxilo | 12 |
| Cirurgião plástico | 4 |
| Médico da dor | 3 |
| Nutricionistas (pacientes com GTT e Fenda palatina) | 11 |
| Internação eletiva procedimento cirúrgico DVP | 1 |
| TOTAL GERAL DE ATENDIMENTO NA REDE SUS : 346 | |

| | |
|---|------------|
| Número de usuário mês/Fevereiro 2022 | 131 |
| Sessões de hemodiálise | 42 |
| Internação - urgência/emergência | 10 |
| Cardiopediatra | 4 |
| Cirurgião Geral | 6 |
| Nefropediatra | 4 |
| Pediatria | 8 |
| Cardiologista | 7 |
| Clinico geral | 6 |
| Reabilitação Fonoaudiologia, fisioterapia, terapia ocupacional) | 12 |
| Endocrinologista | 4 |
| Gastropediatra | 7 |
| Ginecologista | 8 |
| Infectologista | 6 |
| Cirurgião cabeça e pescoço | 3 |
| Neurocirurgião | 8 |
| Oncologista | 8 |
| Oncopediatra | 3 |
| Cirurgião oncológico | 4 |
| Oftalmologista | 9 |
| Quimioterapia | 28 |
| Obstetra - alto risco | 1 |
| Cirurgia eletiva | 1 |
| Proctologista | 3 |
| Psiquiatra | 2 |
| Reumatologista | 4 |
| Tomografias computadorizada | 12 |
| Ressonância Magnética | 11 |
| Exames laboratoriais especializados | 45 |
| TOTAL GERAL DE ATENDIMENTO NA REDE SUS : 266 | |

| | |
|---|------------|
| Número de usuário mês/Março 2022 | 149 |
| Sessões de hemodiálise | 42 |
| Internação - urgência/emergência | 10 |
| Clinico geral | 8 |
| Reabilitação (fisioterapia, Terapia ocupacional, fonoaudiologia) | 12 |
| Oncologista | 8 |
| Oncologia pediátrica | 2 |
| Pediatria | 7 |
| Cirurgião oncológico | 6 |

| | |
|--|----|
| Psiquiatria | 4 |
| Neurologia | 9 |
| Neuropediatra | 14 |
| Pediatria | 8 |
| Proctologia | 3 |
| Mastologista | 6 |
| cirurgião pediátrico | 4 |
| Reumatologista | 3 |
| Ginecologista | 12 |
| Tomografia computadorizada | 18 |
| Ressonância Magnética | 13 |
| Cardiologista | 6 |
| Cardiopediatra | 4 |
| Cirurgião Bucomaxilo | 18 |
| Otorrinolaringologista | 8 |
| Dermatologista | 4 |
| Consulta de enfermagem em Centro de referência de ISTs | 6 |
| Obstetra - Consulta de alto risco | 1 |
| Endocrinologista | 6 |
| Infectologista | 7 |
| Nefrologia | 6 |
| Nefropediatra | 12 |
| Pneumologista | 8 |
| Urologista | 6 |
| Oftalmologista | 10 |
| Oftalmologista pediátrico | 2 |
| Cirurgião geral | 6 |
| Hematologista | 3 |
| Hematologista pediátrico | 2 |
| Exames de imagem (RX; Ultrassom, mamografia) | 42 |
| Exames laboratoriais especializados | 72 |
| Quimioterapia | 21 |
| Exame PET - CT | 1 |
| TOTAL GERAL DE ATENDIMENTO NA REDE SUS: 431 | |

| | |
|--|------------|
| Número de usuário mês/Abril 2022 | 157 |
| Sessões de hemodiálise | 42 |
| Internação - urgência/emergência | 8 |
| Cardiologista | 6 |
| Neurologista | 1 |
| Cirurgião Bucomaxilo Facial | 11 |
| Cirurgião Pediátrico | 5 |
| Cirurgião Oncológico | 2 |
| Cirurgião do aparelho digestivo | 2 |
| Cirurgião plástico | 3 |
| Pediatria | 8 |
| Psicólogo | 12 |
| Nutricionistas (pacientes com GTT e Fenda palatina) | 13 |
| Clínico Geral | 5 |
| Reabilitação Fono /Fisioterapia/ Terapia ocupacional/Psicopedagoga | 22 |
| Obstetra - Alto risco | 2 |
| Neurocirurgião | 5 |
| Oncologista pediátrico | 3 |
| Mastologista | 5 |
| Nefropediatra | 5 |
| Cirurgião de Cabeça e pescoço | 3 |
| Cirurgião Oncológico | 2 |
| Ginecologista | 8 |
| Infectologista | 6 |
| Oftalmologista | 8 |
| Oftalmologista pediátrico | 1 |
| Hematologista | 4 |
| Neuropediatra | 12 |
| Neurologista | 9 |
| Ortopedista | 4 |
| Hematologista Pediátrico | 6 |
| Exames laboratoriais especializados | 48 |
| Exames de imagem (RX; Ultrassom, mamografia) | 21 |
| Tomografias computadorizada | 8 |
| Ressonância Magnética | 11 |

| | |
|---|---|
| Ortopedista pediátrico | 2 |
| Endocrinologista | 4 |
| Mapeamento de retina | 3 |
| Tonometria | 1 |
| Fundoscopia | 1 |
| Cirurgia oftalmológica | 2 |
| TOTAL GERAL DE ATENDIMENTO NA REDE SUS : 324 | |

| | |
|--|------------|
| Número de usuário mês/Maio 2022 | 166 |
| Sessões de hemodiálise | 42 |
| Internação - urgência/emergência | 12 |
| Nefropediatra | 5 |
| Oncologista pediátrico | 2 |
| Pediatria | 5 |
| Cirurgião Pediátrico | 2 |
| Reabilitação Fono /Fisioterapia/ Terapia ocupacional/Psicopedagoga | 14 |
| Cirurgião Bucomaxilo Facial | 8 |
| Coloproctologista | 2 |
| Infectologista | 8 |
| Oftalmologista | 6 |
| Oftalmologista Pediátrico | 2 |
| Cardiologia pediátrico | 4 |
| Cardiologista | 8 |
| Clinico Geral | 6 |
| Neurologista | 10 |
| Neuropediatra | 14 |
| Psicopedagoga | 12 |
| Ginecologista oncológico | 6 |
| Estomatoterapeuta | 5 |
| Oncologista | 12 |
| Urologista | 8 |
| Mastologista | 4 |
| Endocrinologista | 4 |
| Ortopedista | 3 |
| Otorrinolaringologista | 6 |
| Hematologista | 4 |
| Hematologista pediátrico | 2 |
| Pneumologista | 8 |
| Acompanhamento casa NINAR (crianças menor de 2 anos) | 6 |
| Acompanhamento Hospital Sarah | 4 |
| Exames laboratoriais especializados | 75 |
| Exames de imagem (RX; Ultrassom, mamografia) | 22 |
| Tomografias computadorizada | 10 |
| Ressonância Magnética | 17 |
| Eletroneumiografia | 1 |
| Infectologista Pediátrico | 3 |
| Exame PET - CT | 1 |
| Mapeamento de retina | 4 |
| RX contrastado | 1 |
| Gastropediatra | 4 |
| Proctologista | 2 |
| Gastroenterologista | 3 |
| Colonoscopia | 5 |
| TOTAL GERAL DE ATENDIMENTO NA REDE SUS: 382 | |

| | |
|--|------------|
| Número de usuário mês/Junho 2022 | 156 |
| Sessões de hemodiálise | 42 |
| Internação - urgência/emergência | 13 |
| Nefropediatra | 3 |
| Pediatria | 5 |
| Reabilitação Fono /Fisioterapia/ Terapia ocupacional/Psicopedagoga | 12 |
| Oncologista | 5 |
| Oncologista Pediátrico | 2 |
| Dermatologista pediátrico | 3 |
| Médico da Dor | 2 |
| Ginecologista | 8 |
| Cirurgião de Cabeça e pescoço | 6 |
| Gastropediatra | 4 |
| Nutricionistas (pacientes com GTT e Fenda palatina) | 9 |

| | |
|--|----|
| Bucomaxilo facial | 4 |
| Ortopedista pediátrico | 2 |
| Cardiologista | 6 |
| Cardiopediatra | 4 |
| Neuropediatra | 10 |
| Neurologista | 12 |
| Neurocirurgião | 6 |
| Pneumologista | 12 |
| Ortopedista oncológico | 1 |
| Cirurgião pediátrico | 2 |
| Mastologista | 4 |
| Exames de imagem (RX; Ultrassom, mamografia) | 33 |
| Oftalmologista | 8 |
| Oftalmologista pediátrico | 1 |
| Exames laboratoriais especializados | 70 |
| Hematologista | 6 |
| Hematologista pediátrico | 5 |
| Tomografias computadorizada | 17 |
| Ressonância Magnética | 13 |
| Infectologista | 6 |
| Infectologista Pediátrico | 1 |
| Endocrinologista pediátrico | 1 |
| Cirurgião Vascular | 4 |
| Uroginecologista | 1 |
| Psicólogo | 8 |
| Psiquiatra | 2 |
| US de globo ocular | 3 |
| Doppler de carótidas | 1 |
| EEG | 9 |
| Acompanhamento CASA NINAR | 4 |
| Acompanhamento Hospital Sarah | 3 |
| TOTAL GERAL DE ATENDIMENTO NA REDE SUS: 373 | |

| | |
|--|------------|
| Número de usuário mês/Julho 2022 | 177 |
| Sessões de hemodiálise | 42 |
| Internação - urgência/emergência | 15 |
| NEFROPEDIATRA | 12 |
| PEDIATRIA | 6 |
| Reabilitação Fono /Fisioterapia/ Terapia ocupacional | 14 |
| Oncologia | 8 |
| Dermatologista | 4 |
| Neurologista | 10 |
| Neuropediatra | 6 |
| Oncologista pediátrico | 2 |
| Ortopedista pediátrico | 1 |
| Buco Maxilo | 8 |
| Cirurgião Pediátrico | 2 |
| Infectologista pediátrico | 2 |
| Clinico Geral | 3 |
| Pneumologista pediátrico | 6 |
| Ginecologista oncológico | 4 |
| Colonoscopia | 2 |
| Ortopedista oncológico | 1 |
| Neurocirurgião | 6 |
| Cirurgião de cabeça e pescoço | 4 |
| Proctologista | 3 |
| Dermatologista pediátrico | 2 |
| Gastroenterologista pediátrico | 3 |
| Nutricionistas (pacientes com GTT e Fenda palatina) | 4 |
| Centro de especialidade odontológicas | 3 |
| Psiquiatria | 3 |
| Exames laboratoriais especializados | 77 |
| cintilografia | 3 |
| colonoscopia | 2 |
| Cardiologia pediátrico | 2 |
| Endocrinologia pediátrico | 1 |
| Cirurgião bucomaximo facial | 6 |
| Médico da dor | 4 |
| Sessão de quimioterapia | 60 |
| Ortopedista | 3 |

| | |
|---|----|
| Exames de imagem (RX; Ultrassom, mamografia) | 21 |
| Tomografias computadorizada | 13 |
| Ressonância Magnética | 9 |
| TOTAL GERAL DE ATENDIMENTO NA REDE SUS : 377 | |

| | |
|--|-----|
| Número de usuário mês/Agosto 2022 | 188 |
| Sessões de hemodiálise | 42 |
| Internação - urgência/emergência | 15 |
| Neuropediatra | 10 |
| Pediatra | 12 |
| Cirurgião pediátrico | 3 |
| Médico da dor | 6 |
| Oncologista pediátrico | 2 |
| Ginecologista | 12 |
| Urologista | 5 |
| Nutricionistas (pacientes com GTT e Fenda palatina) | 8 |
| Oncologista | 9 |
| Proctologista | 3 |
| Urologista | 6 |
| Cirurgião cabeça e pescoço | 4 |
| Oftalmologista | 12 |
| Ginecologista pediátrico | 3 |
| Radioterapeuta | 4 |
| Ortopedista | 6 |
| Neurologista | 8 |
| Exames laboratoriais especializados | 79 |
| Exames de imagem (RX; Ultrassom, mamografia) | 27 |
| Oftalmologista pediátrico | 1 |
| Anestesiologista | 6 |
| Cirurgião plástico | 8 |
| Exame endoscopia | 3 |
| Coloscopia | 3 |
| Tomografias computadorizada | 18 |
| Ressonância Magnética | 10 |
| sessão de quimioterapia | 80 |
| TOTAL GERAL DE ATENDIMENTO NA REDE SUS : 405 | |

| | |
|--|-----|
| Número de usuário mês/Setembro 2022 | 164 |
| Sessões de hemodiálise | 42 |
| Internação - urgência/emergência | 16 |
| Nefropediatra | 12 |
| Pediatra | 6 |
| Médico da Dor | 4 |
| Oncopediatra | 2 |
| Sessões Quimioterapia | 32 |
| Nutricionistas (pacientes com GTT e Fenda palatina) | 6 |
| Obstetra - Alto risco | 1 |
| Nutricionista- Gestação alto risco | 1 |
| Oncologista | 8 |
| Radioterapeuta | 2 |
| Exames laboratoriais especializados | 72 |
| Tomografias computadorizada | 16 |
| Urologista oncológico | 2 |
| Atendimento serviço social oncológico | 4 |
| Exame Embolização | 1 |
| Cardiologista | 6 |
| Oftalmologista | 9 |
| Neurocirurgião | 6 |
| Bucomaxilo | 9 |
| Cirurgião de cabeça e pescoço | 4 |
| Médico da Dor | 2 |
| Cardiopediatra | 6 |
| Neuropediatra | 4 |
| Ginecologista | 6 |
| Urologista | 3 |
| Sessão Radioterapia | 20 |
| Ortopedista | 5 |
| Consulta nutrição - Paciente renal crônico | 6 |
| Ressonância Magnética | 12 |

| | |
|---|---|
| Troca de sonda GTT | 4 |
| Troca de sonda cistostomia | 2 |
| TOTAL GERAL DE ATENDIMENTO NA REDE SUS : 331 | |

| Número de usuário mês/Outubro 2022 | |
|---|----|
| Sessões de hemodiálise | 42 |
| Internação - urgência/emergência | 10 |
| Nefropediatra | 6 |
| Pediatra | 5 |
| Nutricionistas (pacientes com GTT e Fenda palatina) | 4 |
| Oncologista | 10 |
| Radioterapeuta | 4 |
| Exames laboratoriais especializados | 69 |
| Quimioterapia | 20 |
| Reabilitação Fono /Fisioterapia/ Terapia ocupacional | 18 |
| Ginecologista oncológico | 3 |
| Ginecologista pediátrico | 2 |
| Tomografias computadorizada | 14 |
| Ressonância Magnética | 11 |
| Médico da dor | 6 |
| Obstetra - Alto risco | 1 |
| Nutrição - Pré natal alto risco | 1 |
| Cardiopediatra | 9 |
| Ortopedista | 6 |
| Oftalmologista | 11 |
| Ginecologista | 6 |
| Acompanhamento ambulatorial pós tratamento oncológico | 10 |
| Centro de especialidades odontológicas | 3 |
| Cirurgião plástico | 5 |
| Cirurgião pediátrico | 3 |
| Neurologista | 9 |
| Ortopedista | 6 |
| Bucomaxilo | 10 |
| Ressonância Magnética | 12 |
| Neurologista | 8 |
| Neuropediatra | 6 |
| Anestesiologista | 4 |
| Urologista | 5 |
| Tomografias computadorizada (com e sem contraste) | 14 |
| TOTAL GERAL DE ATENDIMENTO NA REDE SUS : 353 | |

| Número de usuário mês/Novembro 2022 | |
|--|----|
| Sessões de hemodiálise | 42 |
| Internação - urgência/emergência | 11 |
| Nefropediatra | 6 |
| Pediatra | 5 |
| Oncologista | 5 |
| Radioterapeuta | 3 |
| Exames laboratoriais especializados | 63 |
| Tomografias computadorizada | 18 |
| Ressonância Magnética | 16 |
| Sessão de quimioterapia | 30 |
| Pneumologista | 5 |
| Reabilitação Fono /Fisioterapia/ Terapia ocupacional | 12 |
| Nutricionista paciente oncológico | 6 |
| Médico da dor | 3 |
| Psiquiatra | 3 |
| Neuropediatra | 8 |
| Cardiologista | 6 |
| Pneumologista pediátrico | 3 |
| Oncopediatra | 2 |
| Dermatologista | 3 |
| Paloplastia | 4 |
| Reumatologista | 3 |
| Cirurgião de Cabeça e pescoço | 4 |
| Infectologista | 6 |
| Cirurgião torácico | 2 |
| Cirurgião plástico | 3 |
| Cirurgia oftalmológica | 1 |

| | |
|--|---|
| Hepatologista | 2 |
| Cirurgia eletiva | 4 |
| Neurocirurgião | 6 |
| Otorrinolaringologista | 4 |
| TOTAL GERAL DE ATENDIMENTO NA REDE SUS : 353 | |

| | |
|--|-----|
| Número de usuário mês/Dezembro 2022 | 171 |
| Sessões de hemodiálise | 42 |
| Internação - urgência/emergência | 17 |
| Neuropediatra | 6 |
| Cardiologista | 4 |
| Cardiopediatra | 4 |
| Cirurgião pediátrico | 3 |
| Consulta com anestesiolgista | 3 |
| Reabilitação Fono /Fisioterapia/ Terapia ocupacional | 12 |
| Ginecologista | 4 |
| Dermatologista | 2 |
| Oftalmologista | 6 |
| Endocrinologista | 2 |
| Tomografias computadorizadas | 13 |
| Ressonância Magnética | 11 |
| Exames laboratoriais especializados | 51 |
| Gastropediatra | 2 |
| Infectologista | 3 |
| Oncologia pediátrica/adulto | 9 |
| Neurocirurgião | 2 |
| Neurologista | 1 |
| Ortopedista | 1 |
| Pediatra | 1 |
| Pneumologista | 2 |
| Cirurgia eletiva | 1 |
| Urologista | 1 |
| Uroginecologista | 1 |
| Elastografia ultrassônica hepática | 1 |
| Psicólogo | 42 |
| Neuropsicólogo | 1 |
| Psicoterapia | 42 |
| Endocrinologista pediátrico | 4 |
| US de globo ocular | 12 |
| Doppler de carótidas | 1 |
| EEG | 6 |
| Acompanhamento CASA NINAR | 5 |
| Acompanhamento Hospital Sarah | 3 |
| Reumatologista | 2 |
| Geneticista | 3 |
| Hematologista | 4 |
| Hematologista pediátrico | 3 |
| Exames de imagem (RX; Ultrassom, mamografia) | 21 |
| Risco cirúrgico | 3 |
| Quimioterapia/sessão | 21 |
| Bucomaxilo | 12 |
| Cirurgião plástico | 4 |
| Médico da dor | 3 |
| Nutricionistas (pacientes com GTT e Fenda palatina) | 11 |
| Radioterapia | 15 |
| Quimioterapia/sessão | 20 |
| TOTAL GERAL DE ATENDIMENTO NA REDE SUS : 443 | |

CASAI Teresina em 2022, dividido por motivo do atendimento:

| MES: JANEIRO /2022 | | |
|--------------------|--------------|---|
| ESPECIALIDADE | QUANTITATIVO | DIAGNOSTICO |
| Psiquiatria | 1 | Esquizofrenia |
| Urgência | 2 | Covid 19 |
| Endocrinologia | 1 | Diabetes |
| Ortopedia | 1 | Transtornos específicos mistos do desenvolvimento |

| | | |
|---------------------------------|---|---|
| Cardiologia | 1 | Hipertensão arterial |
| Ginecologia | 2 | Laqueadura/dispareunia |
| Otorrinolaringologia pediátrica | 1 | Microtia |
| Neurologia | 1 | Hemialgia |
| Cirurgia Geral | 2 | Pancreatômia distal/hematoma de parede abdominal /laparotomia |
| Oftalmologia | 1 | Catarata |
| Dermatologia | 1 | Ictiose vulgar |
| Fisioterapia | 2 | Atrofia ulnar bilateral |
| Nefrologia | 2 | Osteoartrose |
| Pediatria | 1 | Hepatopatia crônica/ HIV-AIDS/ Doença policística renal |
| Oncologia | 1 | Hidrocefalia/ Paralisia cerebral/ Desnutrição |
| Nutrição | 1 | Hipertensão arterial |

MÊS: FEVEREIRO/2022

| ESPECIALIDADE | QUANTITATIVO | DIAGNOSTICO |
|---------------------------------|--------------|---|
| Endocrinologia | 2 | Diabetes Mellitus |
| Dermatologia | 2 | Melasma/ Dermatite de contato |
| Fisioterapia motora | 3 | Atrofia em MSE/ Atrofia ulnar |
| Clínico Geral | 1 | Diabetes/Hipertensão/Esteatose hepática |
| Cardiologia | 2 | Hipertensão/ Marcapasso |
| Oftalmologia | 4 | Catarata/ Glaucoma/ Opacidade córnea |
| Pneumologia | 2 | Tuberculose pulmonar/ Bronquite |
| Neuropediatria | 1 | Hidrocefalia |
| Otorrinolaringologia pediátrica | 1 | Microtia |
| Ginecologia | 3 | Miomatose uterina/ Cisto de ovário |
| Hematologia | 1 | Nódulo cervical |
| Cirurgia vascular | 1 | Trombose/ Insuficiência venosa crônica periférica |
| Estomatoterapia | 1 | Deiscência de FO |
| Neurologia | 2 | Cefaléia crônica/ Epilepsia |
| Urologia | 1 | Cálculo renal |
| Nutrição | 2 | Sífilis congênita/ Hipertensão arterial |
| Ortopedia | 2 | Pé torto congênito / Lombalgia |
| Reumatologia | 2 | Lúpus / Catarata/ Poliartralgia/ Polimialgia |
| Cirurgia | 1 | Rompimento de ligamento de joelho |
| Internação | 1 | NIC III |
| Psiquiatria | 1 | Esquizofrenia |

MÊS: MARÇO/2022

| ESPECIALIDADE | QUANTITATIVO | DIAGNÓSTICO |
|------------------------|--------------|-----------------------------------|
| PSIQUIATRIA | 2 | ESQUIZOFRÊNIA/DEPRESSÃO/ANSIEDADE |
| GERIATRIA | 1 | HIPERTENSÃO ARTERIAL/EPILEPSIA |
| URGÊNCIA | 2 | AVC/HIPERGLICEMIA |
| NEUROCIRURGIA PEDIATRA | 1 | HIDROCEFALIA |

| | | |
|-------------------------------|---|---|
| NEUROLOGIA | 2 | EPILEPSIA SECUNDARIA A ACIDENTE OFÍDICO/HEMIALGIA |
| CIRURGIA PEDIATRA | 3 | PÉ TORTO CONGÊNITO/HIDROMA CÍSTICO/HÉRNIA INGUINAL E UMBILICAL |
| ORTOPEDIA | 3 | SIND. DO TÚNEL DO CARPO/MALFORMAÇÃO DE MMSS E MMII/HÉRNIA DISCAL CERVIC |
| ENDROCRINOLOGIA | 4 | DIABETES/HIPOTEREOIDISMO |
| GINECOLOGIA | 4 | NIC III/MIOMA UTERINO/CANDIDÍASE RECORRENTE |
| CLINICO GERAL | 1 | DIABETES MELLITUS |
| FISIOTERAPIA | 2 | ATROFIA ULNAR BILATERAL |
| OFTALMOLOGIA | 4 | GLAUCOMA/MIOPIA/TUMOR MALIGNO DE CONJUNTIVA O.E/MEMBRANA O.E |
| DERMATOLOGIA | 3 | DERMATITE DE CONTATO/PSORÍASE/FOLICULITE/DOENÇA DE DARIER |
| HEPATOLOGIA | 1 | HEPATOPATIA CRÔNICA |
| GASTROENTEROLOGIA | 2 | GASTRITE/HEPATOPATIA CRÔNICA |
| INFECTOLOGIA | 1 | PAROTIDITE |
| UROLOGIA | 1 | NEFROLITÍASE |
| ORTOPEDIA PEDIATRA | 1 | SINDROME DE WEST |
| CARDIOLOGIA | 2 | DOENÇA REUMATICACOM LESÃO EM VALVA MITRAL E AORTICA/RISCO CIRURGICO CA |
| CIRURGIA GERAL | 1 | HÉRNIA UMBILICAL |
| OTORRINOLARINGOLOGIA PEDIATRA | 1 | MICROTIA |
| PROCTOLOGIA | 1 | HEMORRÓIDA |
| ESTOMATERAPIA | 1 | DEISCÊNCIA DE F.O |
| NEFROLOGIA | 1 | CÁLCULO RENAL |

| MÊS: ABRIL/2022 | | |
|-------------------------------|--------------|---|
| ESPECIALIDADE | QUANTITATIVO | DIAGNÓSTICO |
| ODONTOLOGIA | 1 | EXODONTIA |
| CIRURGIA PEDIATRA | 1 | SEQUELA DE SIFILIS CONGENITA/TRAQUEOSTOMIA |
| OFTALMOLOGIA | 2 | CATARATA/NEOPLAISA INTRAEPITELIAL CORNEO CONJUNTIVAL GRAU III |
| NEUROLOGIA | 2 | EPILEPSIA |
| OTORRINOLARINGOLOGIA | 1 | OTITE |
| REUMATOLOGIA | 1 | FIBROMIALGIA |
| PSIQUIATRIA | 1 | SINDROME DO PANICO |
| ORTOPEDIA | 2 | LESÃO EM JOELHO DIREITO/SINDROME DE DUCHENNE |
| ESTOMATERAPIA | 1 | DEISCENCIA DE F.O |
| OTORRINOLARINGOLOGIA PEDIATRA | 1 | MICROTIA |
| ONCOLOGIA | 1 | LEUCEMIA MIELOIDE |
| DERMATOLOGIA | 1 | PSORÍASE |
| CIRURGIA GERAL | 1 | URETEROCELE ESQUERDA |
| URGÊNCIA | 1 | DENGUE |
| CIRURGIA | 1 | EXERESE DE TUMOR MALIGNO DE CONJUNTIVA O.D |

| MÊS: MAIO/2022 | | |
|-------------------|--------------|--|
| ESPECIALIDADE | QUANTITATIVO | DIAGNÓSTICO |
| CIRURGIA PEDIATRA | 1 | MEGACOLON |
| ORTOPEDIA | 5 | ESCOLIOSE/FRATURA ÓSSEA/OSTEOARTRITE GRAVE BILATERAL/LESÃO EM JOELHO D |
| NEUROLOGIA | 1 | ENXAQUECA |

| | | |
|----------------|---|---|
| FISIOTERAPIA | 1 | TENOSSINOVITE DE QUERVAIN |
| ESTOMATERAPIA | 1 | DEISCENCIA DE F.O |
| ENDOCRINOLOGIA | 3 | DIABETES INSULINO DEPENDENTE/SINDROME DE DUCHENNE/NÓDULOS TIROIDIANOS |
| ONCOLOGIA | 1 | NEOPLASIA RENAL |
| PSIQUIATRIA | 1 | SINDROME DO PANICO |
| GINECOLOGIA | 1 | LAQUEADURA |
| UROLOGIA | 1 | RTU DE PRÓSTATA |
| OFTALMOLOGIA | 3 | FOTOCOAGULAÇÃO/NEOPLASIA ETRAEPITELIAL CORNEO CONJUNTIVAL/CATARATA |
| PNEUMOLOGIA | 1 | DPOC |

| MÊS: JUNHO/2022 | | |
|-------------------------|--------------|------------------------------|
| ESPECIALIDADE | QUANTITATIVO | DIAGNÓSTICO |
| CIRURGIA GERAL | 1 | PANCREATECTOMIA PARCIAL |
| ESTOMATERAPIA | 1 | DEISCÊNCIA DE F.O |
| NEUROCIRURGIA | 1 | MENGIOMA |
| NEFROLOGIA | 1 | CISTO RENAL E LITÍASE RENAL |
| FISIOTERAPIA | 1 | INCONTINÊNCIA URINÁRIA |
| CIRURGIA PEDIATRA | 1 | TQT |
| NEFROLOGIA PEDIATRA | 1 | INFECÇÃO RENAL |
| UROLOGIA | 1 | NEOPLASIA RENAL |
| PNEUMOLOGIA PEDIATRA | 1 | SINDROME DE DUCHENNE |
| GENÉTICA MÉDICA | 1 | SINDROME DE DUCHENNE |
| DERMATOLOGIA | 1 | PSORÍASE |
| ENDOCRINOLOGIA | 1 | DIABETES INSULINO DEPENDENTE |
| CARDIOLOGIA | 1 | HIPERTENSÃO ARTERIAL |
| NEUROLOGIA | 1 | HÉRNIA DE DISCO CERVICAL |
| GASTROENTEROLOGIA | 1 | GASTRITE |
| ONCOLOGIA | 1 | LEUCEMIA MIELOIDE |
| ENDOCRINOLOGIA PEDIATRA | 1 | SINDROME DE DUCHENNE |
| PNEUMOLOGIA PEDIATRA | 1 | ASMA BRÔNQUICA |

CASAI Imperatriz em 2022, dividido por motivo do atendimento:

| ANO 2022 | JAN | FEV | MAR | ABR | MAI | JUN | JUL | AGO | SET | OUT | NOV | DEZ | TOTAL |
|---------------|-------|-------|-------|-------|-------|-------|-------|-------|-------|-----|-------|-------|--------|
| ATENDIMENTOS | 202 | 143 | 166 | 173 | 189 | 170 | 205 | 177 | 163 | 203 | 237 | 207 | 2.235 |
| PROCEDIMENTOS | 1.327 | 1.110 | 1.310 | 1.385 | 1.397 | 1.536 | 1.084 | 1.146 | 1.354 | 874 | 1.304 | 1.575 | 15.402 |

Atendimentos:

CONSULTAS ELETIVAS:

- Follow-UP – (Serviço Social, Nutrição, Enfermagem, Fisioterapia, Neuropediatra, Pediatra);
- Maternidade – (acompanhamento das gestantes de alto risco);
- Complexo de Saúde – (pacientes de IST s/AIDS);
- Hospital São Rafael - (oncologia);
- Hospital Municipal de Imperatriz – (Setor de ortopedia - retornos);
- Hospital São Rafael/Setor oncológico – (consultas eletivas e tratamento);
- Hospital Macrorregional – (riscos cirúrgicos, cirurgião geral);
- Clínicas de nefrologia – (hemodiálise);
- APAE – (atendimento com equipe multiprofissional);
- Clínicas médicas particulares – (demandas espontâneas);
- Dentre outras especialidades.
- Hospital Municipal de Imperatriz (HMI): Acidentes ofídicos, por arma de fogo e branca, acidentes por motocicleta e automobilístico, acidentes vasculares encefálicos, cardiopatias, e outros agravos;
- Hospital Municipal Infantil de Imperatriz: Pneumonias, desnutrição grave, ortopedia...

- Hospital Macrorregional: agravos clínicos.
- Hospital São Rafael: Urgências oncológicas;
- Maternidade de Alto Risco de Imperatriz: Doenças hipertensivas da Gravidez, Síndrome de HELLP, Parto Prematuro, recém-nascido prematuros;

PROCEDIMENTOS:

- UNI RADIO: radiografias, ressonâncias magnéticas;
- ULTRAMEF: ultrassonografias gerais e outros exames de imagens;
- POLICLÍNICA: ultrassonografias gerais, exames laboratoriais, etc;
- Complexo de Saúde: Exames laboratoriais portadores de HIV;
- Maternidade de Alto Risco de Imperatriz: ultrassonografias obstétricas e exames laboratoriais;
- Hospital São Rafael: exames gerais de acompanhamento dos pacientes oncológicos;
- ONCORRADIUM: quimioterapia, radioterapia, braquioterapia;
- APAE: Fisioterapia;
- Clínicas de nefrologia: hemodiálise;
- Hospital Macrorregional: ECG's, exames laboratoriais;
- Casa de Apoio a Saúde Indígena de Imperatriz: aferição de sinais vitais, administração de medicamentos, realização de curativos, nebulização, etc;

| | JAN | FEV | MAR | ABR | MAI | JUN | JUL | AGO | SET | OUT | NOV | DEZ | TOTAL |
|---|-----|-----|-----|-----|-----|-----|-----|-----|-----|-----|-----|-----|-------|
| INSUFICIÊNCIA CARDÍACA | | 1 | | | 1 | 1 | | | | 1 | 1 | 1 | 7 |
| INFECÇÃO OUVIDO / GARGANTA | | | | | | 1 | 1 | | | 1 | 1 | | 4 |
| DOENÇA INFLAMATÓRIA PÉLVICA | | | | | | | | | | | | 1 | 1 |
| INFECÇÕES PELE/TEC SUBCUTÂNEO | | | | | | | | | | | 1 | 1 | 2 |
| ÚLCERA GASTROINTESTINAL | | | | | | | | | | | | 1 | 1 |
| DOENÇAS RELACIONADAS P. NATAL | 11 | 8 | 1 | 7 | 12 | 6 | 9 | 7 | 5 | 5 | 9 | 6 | 86 |
| ONCOLOGIA (CONSULTAS ELETIVAS E EXAMES) | 24 | 24 | 22 | 21 | 20 | 24 | 23 | 30 | 32 | 18 | 21 | 22 | 281 |
| PACIENTES RENAIIS - HEMODIÁLISE | 36 | 36 | 36 | 36 | 36 | 36 | 48 | 48 | 48 | 48 | 60 | 60 | 528 |
| CIRURGIA | 5 | 5 | 9 | 5 | 11 | 8 | 9 | 5 | 5 | 6 | 6 | 5 | 79 |
| NASCIDOS VIVOS | 11 | 8 | 1 | 7 | 12 | 6 | 9 | 7 | 5 | 5 | 9 | 6 | 86 |
| ÓBITOS | 7 | 4 | | 2 | 1 | 2 | 3 | 2 | 2 | 3 | 3 | 4 | 33 |
| PNEUMONIAS | 3 | | | | 3 | 1 | 2 | 1 | 1 | 2 | 4 | 2 | 19 |
| DOENÇA PULMONAR | | | | | 1 | 1 | 1 | | | | | | 3 |
| INFECÇÃO TRATO URINÁRIO | | | | | | | 2 | 2 | 1 | 1 | 1 | 1 | 8 |
| TUBERCULOSE | | | | 1 | | | | | | | | | 1 |
| HIPERTENSÃO ARTERIAL SISTÊMICA | 3 | 2 | | | | | | 1 | | | | | 6 |
| DIABETES MELLITUS | | | | | | | 1 | 1 | 1 | 1 | 1 | 1 | 6 |
| DEFICIÊNCIA NUTRICIONAL | 2 | | 1 | | 1 | | | | | | | 1 | 5 |

6. INDICADORES DE SAÚDE

Dentre os indicadores de atenção à saúde da mulher e da criança do DSEI Maranhão, durante o ano de 2022, os resultados apontaram o seguinte abaixo:

A população total do DSEI Maranhão chegou a 41.117 indígenas (até dezembro de 2022), com 1.220 nascimentos ao longo do ano. A Taxa de Mortalidade Infantil (TMI) em 2022, foi de 19.67 por mil nascidos vivos (24 óbitos no período). As principais causas de mortalidade infantil foram: as doenças do aparelho respiratório, as doenças infecciosas e parasitárias. A maioria das mortes em menores de um ano ocorreu por causas evitáveis, como pneumonia, diarreia, desnutrição, desidratação e complicações neonatais.

Considerando as morbidades, destacamos o crescimento das doenças respiratórias como pneumonia e infecções agudas das vias aéreas, síndromes gripais, quadro diarreicos, doenças cardiovasculares e Infecções sexualmente transmissíveis.

- Número anual de óbitos ocorridos no período de 2018 a 2022 no DSEI Maranhão:

| POLO BASE | 2018 | 2019 | 2020 | 2021 | 2022 |
|----------------|------|------|------|------|------|
| ARAME | 10 | 12 | 30 | 25 | 20 |
| AMARANTE | 3 | 22 | 22 | 27 | 11 |
| BOM JESUS | 1 | 1 | 0 | 2 | 1 |
| BARRA DO CORDA | 45 | 50 | 67 | 52 | 50 |
| GRAJAÚ | 28 | 42 | 45 | 50 | 44 |
| SANTA INÊS | 10 | 11 | 4 | 7 | 9 |
| ZÉ DOCA | 4 | 8 | 11 | 13 | 5 |
| KRIKATI | 4 | 6 | 12 | 7 | 11 |
| TOTAL | 105 | 152 | 191 | 183 | 151 |

| Capítulo CID | 2018 | 2019 | 2020 | 2021 | 2022 |
|--|------|------|------|------|------|
| Capítulo I - Algumas doenças infecciosas e parasitárias | 11 | 10 | 17 | 20 | 15 |
| Capítulo II - Neoplasias (tumores) | 7 | 7 | 3 | 6 | 0 |
| Capítulo III - Doenças do sangue e dos órgãos hematopoiéticos e alguns transtornos imunitários | 0 | 2 | 3 | 1 | 1 |
| Capítulo IV - Doenças endócrinas, nutricionais e metabólicas | 4 | 5 | 10 | 6 | 7 |
| Capítulo V - Transtornos mentais e comportamentais | 0 | 0 | 0 | 0 | 1 |
| Capítulo VI - Doenças do sistema nervoso | 0 | 3 | 4 | 2 | 1 |
| Capítulo IX - Doenças do aparelho circulatório | 15 | 27 | 22 | 38 | 34 |
| Capítulo X - Doenças do aparelho respiratório | 15 | 16 | 36 | 29 | 24 |
| Capítulo XI - Doenças do aparelho digestivo | 2 | 2 | 4 | 4 | 4 |
| Capítulo XII - Doenças da pele e do tecido subcutâneo | 0 | 2 | 3 | | 1 |
| Capítulo XIV - Doenças do aparelho geniturinário | 2 | 2 | 3 | 4 | 1 |
| Capítulo XIX - Lesões, e nvenenamento e algumas outras consequências de causas externas | 3 | 4 | 5 | 6 | 9 |
| Capítulo XV - Gravidez, parto e puerperio | 1 | 3 | 5 | 3 | 1 |
| Capítulo XVI - Algumas afecções originadas no período perinatal | 16 | 10 | 16 | 12 | 4 |
| Capítulo XVII - Malformações congênitas, deformidades e anomalias cromossômicas | 0 | 2 | 5 | 1 | 4 |
| classificados em outra parte | 19 | 38 | 34 | 32 | 36 |
| Capítulo XX - Causas externas de morbidade e de mortalidade | 10 | 19 | 7 | 16 | 5 |
| Capítulo XXI - Fatores que influenciam o estado de saúde e o contato com os serviços de saúde | 0 | 0 | 4 | 3 | 1 |
| Capítulo XXII - Códigos para propósitos especiais | 0 | 0 | 10 | 0 | 2 |
| TOTAL | 105 | 152 | 191 | 183 | 151 |

♦ **Número anual de óbitos por faixa etária, nos últimos cinco anos:**

| Faixas Etárias | 2018 | 2019 | 2020 | 2021 | 2022 |
|----------------|------|------|------|------|------|
| Menor de 1 Ano | 30 | 40 | 45 | 39 | 24 |
| 1 a 4 Anos | 12 | 11 | 7 | 18 | 17 |
| 5 a 9 anos | 2 | 4 | 3 | 3 | 0 |
| 10 a 14 anos | 2 | 1 | 3 | 5 | 4 |
| 15 a 19 anos | 5 | 8 | 6 | 12 | 6 |
| 20 a 39 anos | 9 | 25 | 23 | 25 | 18 |
| 40 a 59 anos | 15 | 19 | 27 | 30 | 26 |
| 60 a 79 anos | 18 | 13 | 33 | 25 | 22 |
| 80 ou mais | 12 | 31 | 44 | 26 | 34 |
| TOTAL | 105 | 152 | 191 | 183 | 151 |

♦ **Número Anual de óbitos por sexo, nos últimos cinco anos:**

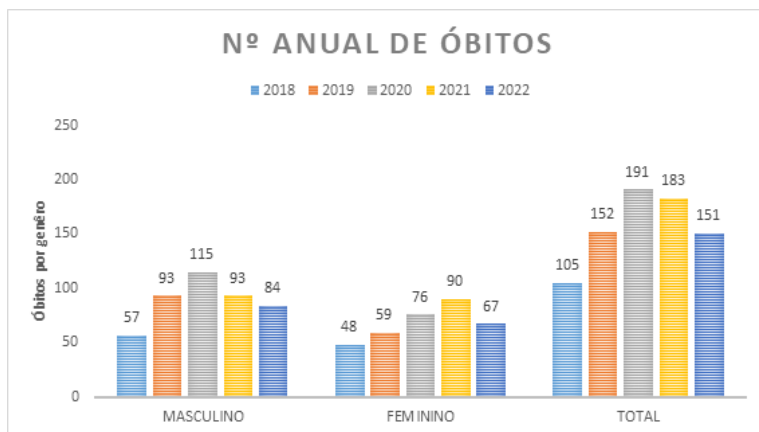

6. INDICADORES DE SAÚDE

O Plano Distrital (PDSI) 2020-2023 estruturou os indicadores para a Divisão de Atenção à Saúde Indígena (DIASI) do Distrito Sanitário Especial Indígena do Maranhão (DSEI/MA). O PDSI contempla os indicadores do Planejamento Estratégico da SESAI desenhado para o mesmo período de quatro (4) anos e apresenta também indicadores fora desse modelo, de acordo com a realidade local. A análise dos seus resultados revela, em geral, um avanço em vários aspectos do trabalho, considerando a planilha que acompanha esse texto.

Dentre os indicadores de atenção à saúde da mulher e das crianças do DSEI Maranhão, durante o ano de 2022, os resultados apontaram:

I - **Percentual das crianças indígenas menores de 1 ano com acesso às consultas preconizadas de crescimento e desenvolvimento;**

| Meta Pactuada | Meta Alcançada |
|---------------|----------------|
| 52% | 59,2% |

II - **Percentual das gestantes indígenas com no mínimo 6 consultas de pré-natal;**

| Meta Pactuada | Meta Alcançada |
|---------------|----------------|
| 47% | 55,6% |

III - **Incidência de sobrepeso/obesidade em < 5 anos (REL AUT SIASI);**

| População com sobrepeso/obesidade | Incidência |
|-----------------------------------|------------|
| 174 | 2,85% |

IV - **Incidência de déficit nutricional em < 5 anos (REL AUT SIASI);**

| | População com déficit nutricional | Incidência |
|------------------|-----------------------------------|------------|
| Muito Baixo Peso | 122 | 2% |
| Baixo Peso | 340 | 5,57% |

V - Incidência de sobrepeso/obesidade em gestantes (REL AUT SIASI);

| | População com déficit nutricional | Incidência |
|-----------|-----------------------------------|------------|
| Sobrepeso | 283 | 18,68% |
| Obesidade | 90 | 5,94% |

VI - Cobertura do acompanhamento de gestantes no siasi;

| Total de Gestações Finalizadas | Cobertura |
|--------------------------------|-----------|
| 1.515 | 70,89% |

VII - Proporção de aleitamento materno (relat. aut - siasi);

| Crianças de 0 a 6 meses | Cobertura |
|-------------------------|-----------|
| 270 | 88,5% |

VIII - % crianças menores de 5 anos com esquema vacinal completo, conforme o calendário indígena de vacinação.

| Meta Pactuada | Meta Alcançada |
|---------------|----------------|
| 88,5% | 83,2% |

7. INFRAESTRUTURA DE SANEAMENTO

Número e % de aldeias com as seguintes estruturas de saneamento:

a) Quantidade de aldeias com infraestrutura de abastecimento de água;

Atualmente, o DSEI/MA é responsável por gerenciar 206 sistemas de abastecimento de água que atendem 391 aldeias, tendo uma população estimada de 34.369 indígenas beneficiados, atingindo uma cobertura de 81% da população do DSEI/MA.

Considerando os abastecimentos por sistema alternativo coletivo, tipo caminhão pipa, temos o abastecimento de mais 129 aldeia. Totalizando assim um abastecimento total de 38.478 indígenas, correspondendo à 90% da população na abrangência do DSEI/MA.

| Faixa Populacional | QT. DE ALDEIA | QT de Pessoas | QT de Famílias | QT de Residência | COBERT. DE ÁGUA SAA | | COBERT. DE ÁGUA CAMINHÃO PIPA | | COBERTURA TOTAL DE ABASTECIMENTO | |
|--------------------|---------------|---------------|----------------|------------------|---------------------|--------|-------------------------------|-------|----------------------------------|-----------------------|
| | | | | | ALDEIA | POP. | ALDEIA | POP. | POP. ABASTECIDA TOTAL | ALD. ABASTECIDA TOTAL |
| 0 | 29 | - | - | - | - | - | 2 | - | - | 2 |
| 1-20 | 294 | 2.761 | - | - | 55 | 620 | 50 | 607 | 1.477 | 123 |
| 21-50 | 245 | 8.960 | - | - | 117 | 4.708 | 90 | 1.841 | 6.349 | 187 |
| 51-100 | 135 | 9.444 | - | - | 100 | 7.138 | 40 | 1.365 | 8.503 | 124 |
| 101-200 | 40 | 6.354 | - | - | 47 | 6.308 | 2 | 246 | 6.354 | 40 |
| 201-500 | 10 | 9.526 | 292 | 293 | 29 | 8.767 | - | - | 8.767 | 29 |
| 501-1000 | 6 | 4.368 | - | - | 6 | 4.368 | - | - | 4.368 | 6 |
| 1001-2000 | - | - | 14.142.948 | - | - | - | - | - | - | - |
| 2001-5000 | 1 | 2.460 | - | - | - | 2.460 | - | - | 2.460 | 1 |
| Aldeias 5000 | - | - | - | - | - | - | - | - | - | - |
| TOTALS | 727 | 42.993 | 14.142.948 | 293 | 391 | 34.369 | 129 | 4.109 | 38.478 | 520 |

A concepção técnica desses sistemas é constituída por manancial subterrâneo, captado por poços tubulares profundos, reservatórios elevados, em sua maioria, em fibra de vidro, com torres de concreto, rede de distribuição em tubos PVC rígido e ligações domiciliares derivadas da rede principal, a partir de cavaletes em PVC de 3/4" ou 1/2". Há também sistemas com reservatórios sustentados em torres de madeira e ainda reservatórios metálicos.

Os sistemas de abastecimento de água, em sua maioria, atendem mais de uma aldeia o que proporciona uma abrangência maior da população e também a otimização dos recursos disponibilizados.

Os sistemas são operados e mantidos pelos Aisan num nível mais local e serviços rotineiros dentro da aldeia, servidores que formam equipe de manutenção que são responsáveis pelos atendimentos mais complexos, como retirada e instalação de equipamentos de recalque, assim como ligações de reservatórios e rede e distribuição principal. Ainda possuímos contrato de manutenção de equipamentos que realizam os consertos necessários nos equipamentos de recalque.

b) Quantidade de aldeias com fornecimento de água realizado pela empresa de saneamento do município sede da aldeia;

O DSEI/MA possui apenas uma (1) aldeia, Cajazeira, abastecida por sistema de abastecimento pertence ao município e não há custo para o fornecimento.

c) Quantidade de aldeias com banheiros (em funcionamento);

Algumas aldeias na abrangência do DSEI do Maranhão foram contempladas com habitações de programas sociais, tendo essas banheiro, porém o Dsei/MA não possui um levantamento dessas residências, não sendo possível o repasse dessa informação. Ao longo da atuação da FUNASA na saúde indígena, houve a implantação de Módulos Sanitários, porém os que foram implantados encontram-se desativados atualmente. A cobertura naquele período correspondia a 1% das famílias indígenas.

d) Quantidade de aldeias com coleta de resíduos domésticos realizado pela empresa de saneamento do município sede da aldeia ou por empresa contratada pelo DSEI.

O DSEI/MA possui atualmente somente 20 aldeias com coleta de resíduos sólidos comuns, essas aldeias estão inseridas na TI Morro Branco, localizada na zona urbana do município de Grajaú/MA.

8. EDUCAÇÃO PERMANENTE

O DSEI-MA apresenta como principais temáticas de Educação Permanente para o contínuo aprimoramento dos profissionais de saúde conveniados, lotados tanto na sede do Distrito, como nos Polos Base e Casas de Saúde Indígena (CASA), assuntos relacionados às maiores fragilidades e desafios enfrentados pelo Distrito quanto a assistência em atenção primária, tais como: Vigilância do Óbito Materno-Infantil, Atualização em Sala de Vacina, Estratégia AIDPI (Atenção Integrada às Doenças Prevalentes na Infância), Atualização em Assistência em Saúde da Mulher, Atualização profissional dos cuidados de enfermagem direcionados aos Técnicos de Enfermagem, Formação profissional em saúde aos Agentes Indígenas de Saúde (AIS), Curso de Atualização de Assistência em Saúde Bucal na Atenção Primária, Atenção ao Pré-Natal nos Territórios Indígenas, Protocolos de Intervenção dos profissionais de saúde em casos de violência contra

criança, adolescentes, mulheres e idosos, Curso de Prevenção aos agravos em Saúde Mental no Contexto Indígena, Promoção do Uso Racional de Medicamentos na Saúde Indígena, Direito à saúde da pessoa com deficiência, Atualização no Manejo dos Sistemas de Informação em Saúde Indígena (Hórus e SIASI), Vigilância Epidemiológica em Doenças Sexualmente Transmissíveis (ISTs), Atenção Primária em Hanseníase e Tuberculose, Controle e Eliminação de Agravos e Doenças Transmissíveis e Endêmicas, Cuidados Imediatos em casos de Acidentes com Animais Peçonhentos.

O SESANI-MA também tem entre as temáticas de Educação Permanente, ações relacionadas à sustentabilidade ambiental, ecologia, manejo de resíduos de saúde e comum, cuidados relacionados à preservação de rios e mananciais, ações para controle de vetores transmissores de doenças, entre outros.

Seguem os temas que são demandados pelo SESANI-MA, para a qualificação e desenvolvimento profissional de ser Recursos Humanos: Educação Ambiental, Educação em Saúde Ambiental e Educação em Saúde, integrar para fortalecer a política de atenção à saúde dos povos indígenas; Medidas corretivas e Vigilância da qualidade da água para consumo humano na prevenção de doenças e na promoção da saúde; Gestão da Informação como base para o conhecimento, o planejamento e a avaliação das ações de saneamento nos territórios indígenas; Qualificação pedagógica de instrutores/facilitadores do Distrito em método de ensino dialógico que integre teoria-prática e ensino-serviço-comunidade; Curso de licitações e contratos; Curso de fiscalização de contratos e obras públicas; Gestão de Resíduos sólidos em territórios indígenas: responsabilidades dos três entes federados; Gestão de Resíduos de Serviços de Saúde: segurança sanitária e ambiental - da produção ao destino final ambientalmente adequado; Abastecimento público de água em territórios indígenas – modelos tecnológicos e acesso universal.

A CASAI Teresina apresentou como demandas de Educação Permanente para os profissionais daquele estabelecimento de saúde, os seguintes assuntos: Primeiros Socorros, Inteligência emocional no trabalho, Neuroeducação, Gestão de Conflitos, Comunicação não violenta (CNV), Gestão de qualidade em saúde

Também é importante pontuar que o DSEI-MA tem demanda para ações educativas relacionadas à qualificação para atuação em contexto intercultural, tal como ações de desenvolvimento dentro da carreira do profissional em saúde indígena, todavia, por não contar com antropólogo na composição de sua equipe, a abordagem à tal temática tem sido pouco realizada. Fato este que fragiliza a oferta de cuidados diferenciados e humanizados de acordo com o modelo proposto pela PNASPI.

DEMANDAS PARA EDUCAÇÃO PERMANENTE CASAI IMPERATRIZ:

- RECICLAGEM QUANTO AO DESENVOLVIMENTO DAS HABILIDADES PROFISSIONAIS NA CASAI;
- TREINAMENTO AOS PROFISSIONAIS DE ENFERMAGEM EM ATENDIMENTO DE PRIMEIROS SOCORROS;
- INFORMATIZAÇÃO E INSTRUMENTALIZAÇÃO DE MANEJO DA COMPUTAÇÃO;
- SAÚDE DA MULHER: GRAVIDEZ DE ALTO RISCO;
- DOENÇAS RESPIRATÓRIAS AGUDAS E CRÔNICAS;
- DOENÇAS RENAS CRÔNICAS;
- SAÚDE CRIANÇA;
- SAÚDE DO HOMEM;
- SAÚDE DO IDOSO;
- SAÚDE DO TRABALHADOR: COM FOCO NA SAÚDE MENTAL

9. CONTROLE SOCIAL

O Subsistema de Atenção à Saúde Indígena tem como uma de suas principais diretrizes a participação e controle social, exercido pelos representantes usuáries indígenas; representantes que compõem a força de trabalho da saúde indígena; representantes dos governos municipais, estaduais, federal e prestadores de serviços na área de saúde indígena, a fim de assegurar o planejamento ascendente das ações, considerando as especificidades culturais, históricas, geográficas e epidemiológicas dos povos indígenas no Brasil.

Segue abaixo, a relação dos conselhos locais e o número de conselheiros distritais e locais de saúde indígena na abrangência do Distrito Sanitário Especial Indígena do Maranhão

| CONSELHO LOCAL DE SAÚDE INDÍGENA | NÚMERO DE CONSELHEIROS |
|--|-------------------------------|
| Conselho Local de Saúde Indígena AWÁ-GUAJÁ | 2 |
| Conselho Local de Saúde Indígena GAVIÃO | 12 |
| Conselho Local de Saúde Indígena KA'APOR | 4 |
| Conselho Local de Saúde Indígena KANELA APANIEKRÁ | 5 |
| Conselho Local de Saúde Indígena KANELA RANKOKAMEKRÁ | 5 |
| Conselho Local de Saúde Indígena KRENIÊ | 6 |
| Conselho Local de Saúde Indígena KRIKATI | 6 |
| Conselho Local de Saúde Indígena TIMBIRA | 6 |
| Conselho Local de Saúde Indígena GUAJAJARA DO POLO BASE AMARANTE | 30 |
| Conselho Local de Saúde Indígena GUAJAJARA T.I. ANGICO TORTO | 10 |
| Conselho Local de Saúde Indígena GUAJAJARA T.I. ZUTIWA E ABRAÃO | 15 |
| Conselho Local de Saúde Indígena GUAJAJARA DE JENIPAPO DOS VIEIRAS | 10 |
| Conselho Local de Saúde Indígena GUAJAJARA DE BARRA DO CORDA | 21 |
| Conselho Local de Saúde Indígena GUAJAJARA T.I. MORRO BRANCO | 7 |
| Conselho Local de Saúde Indígena GUAJAJARA T.I. URUCU-JURUÁ | 6 |
| Conselho Local de Saúde Indígena GUAJAJARA T.I. BACURIZINHO | 24 |
| Conselho Local de Saúde Indígena GUAJAJARA DE BOM JESUS DAS SELVAS | 13 |
| Conselho Local de Saúde Indígena GUAJAJARA DA T.I. DO CARU | 5 |
| Conselho Local de Saúde Indígena GUAJAJARA DA T.I. RIO PINDARÉ | 8 |

| TOTAL | 195 |
|---|-------------------------------|
| CONSELHO DISTRITAL DE SAÚDE INDÍGENA | NÚMERO DE CONSELHEIROS |
| Segmento Usuário (50%) | 26 |
| Segmento Trabalhador (25%) | 13 |
| Segmento Gestor (25%) | 13 |
| TOTAL | 52 |

10. SABERES TRADICIONAIS

O DSEI-MA tem grande demanda para a realização de ações assistenciais em saúde, a partir da interface entre os cuidados biomédicos e tradicionais, entretanto, por limitações de pessoal habilitado para a devida articulação das diferentes metodologias de cuidados, este Distrito não tem conseguido realizar tais ações.

LÚCIO DIÊNIO SILVA SANTOS GUAJAJARA
Coordenador Distrital de Saúde Indígena Maranhão - DSEI/MA



Documento assinado eletronicamente por **Lucio Dienio Silva Santos Guajajara**, **Coordenador(a) Distrital de Saúde Indígena**, em 28/06/2023, às 23:08, conforme horário oficial de Brasília, com fundamento no § 3º, do art. 4º, do [Decreto nº 10.543, de 13 de novembro de 2020](#); e art. 8º, da [Portaria nº 900 de 31 de Março de 2017](#).



A autenticidade deste documento pode ser conferida no site http://sei.saude.gov.br/sei/controlador_externo.php?acao=documento_conferir&id_orgao_acesso_externo=0, informando o código verificador **0034411801** e o código CRC **43EAD7EE**.