



Ministério da Saúde  
Secretaria de Saúde Indígena  
Distrito Sanitário Especial Indígena - Médio Rio Solimões e Afluentes

## RELATÓRIO SITUACIONAL DO DISTRITO SANITÁRIO ESPECIAL DE SAÚDE INDÍGENA MÉDIO RIO SOLIMÕES E AFLUENTES

### 1. HISTÓRICO

O DSEI Médio Rio Solimões e Afluentes fica localizado no Estado do Amazonas e possui uma extensão territorial de 361.478 km<sup>2</sup>, se destacando como o maior do Brasil em extensão territorial, onde possui regiões de difícil acesso e aldeias que se tornam inacessíveis devido a sazonalidade da região no período de seca dos rios, dificultando o atendimento da população indígena, onde o acesso fica inviável por via fluvial, comprometendo a conservação e qualidade principalmente dos imunobiológicos, o que afeta a realização das ações de vacinação nas aldeias no respectivo período.

Desta feita, destaca-se a dificuldade logística de acesso aos municípios da calha do Rio Juruá, cito os municípios de Envira, Eirunepé, Itamarati e Ipixuna, onde as equipes de saúde realizam os atendimentos de atenção básica dentro das aldeias de cada referência. As aldeias se localizam em áreas de difícil acesso logístico, onde a ausência de transporte regular para locomoção de pacientes, profissionais, materiais, equipamentos, disponibilização de equipes de saúde para atendimentos, ações preventivas e de imunização, transporte de equipamentos básicos de infraestrutura, socorro médico, deslocamento de pessoas, entre outros, se tornam extremamente complicadas.

A atenção à Saúde no DSEI MRSA visa promover a proteção, a promoção e a recuperação da saúde dos povos indígenas de maneira participativa e diferenciada, respeitando-se as especificidades epidemiológicas e socioculturais e atuando especialmente nos determinantes de saúde relacionados às questões ambientais, socioculturais e de vulnerabilidade, de modo a atender integralmente as necessidades de saúde da população para o acesso a rede de serviços.

Incluem-se ainda as ações de referência do Serviço de Edificações e Saneamento Ambiental Indígena - SESANI/MRSA ao qual competem a função de prestar apoio de serviços de manutenção preventiva e corretiva, análise, coleta e monitoramento da qualidade da água nas aldeias indígenas de todo o território do DSEI/MRSA ao qual esta área técnica trabalha interligada de maneira a facilitar e melhorar a qualidade de vida da população indígena do DSEI/MRSA.

### 2. DADOS DEMOGRÁFICOS

Dados demográficos da população assistida pelo DSEI Médio Rio Solimões e Afluentes

**Pirâmide etária da população das aldeias atendida pelo DSEI;**

### PIRÂMIDE ETÁRIA DA POPULAÇÃO DAS ALDEIAS ATENDIDA PELO DSEI-MRSA 2023

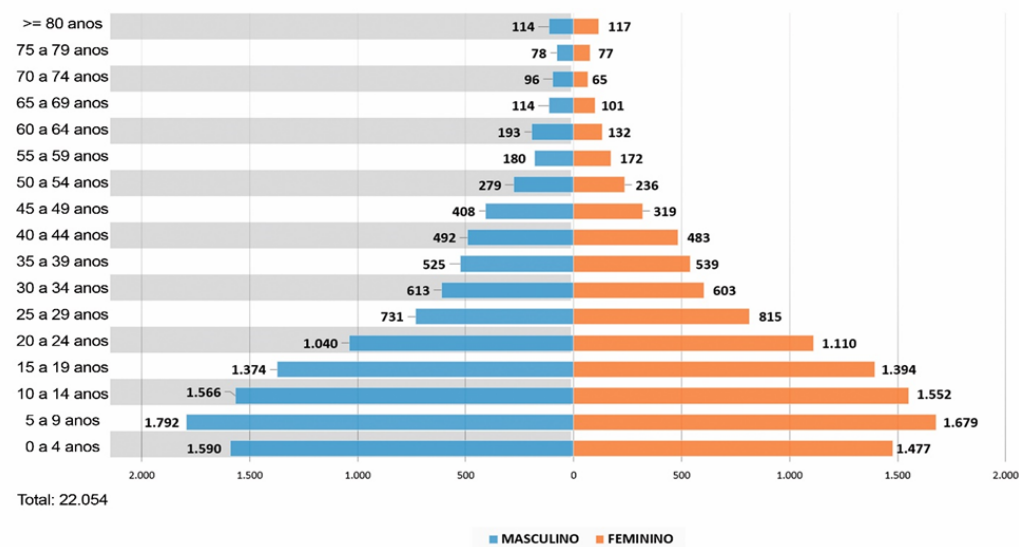

Fonte: SIASI, 2023.

- **Distribuição absoluta da população (mobilidade espacial);**

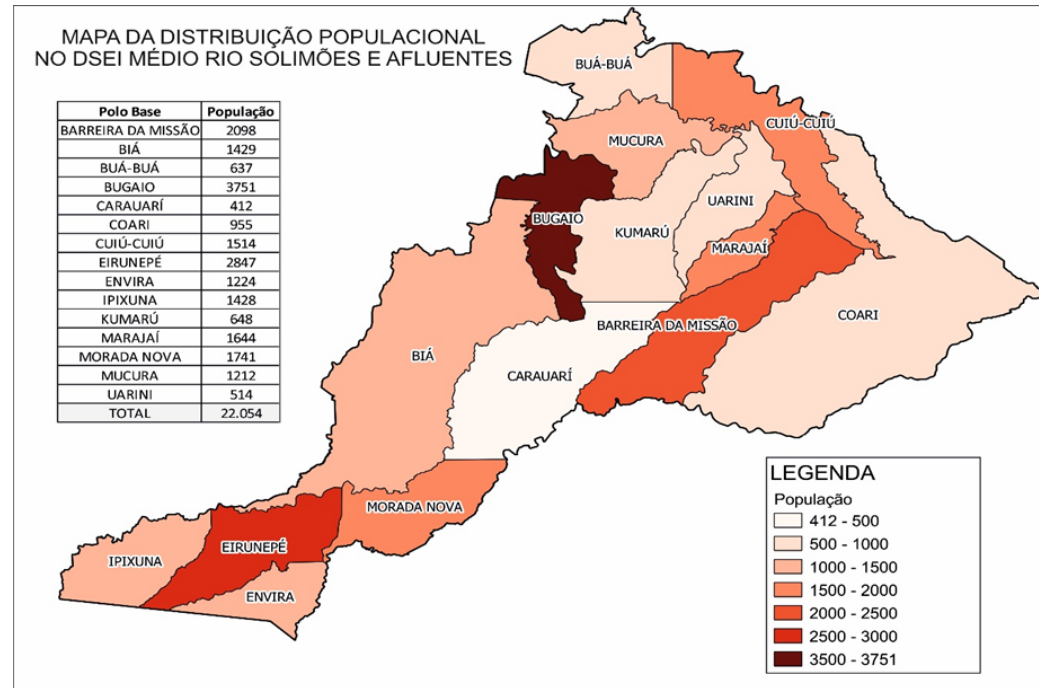

- 
- Área de atendimento do DSEI no mapa;

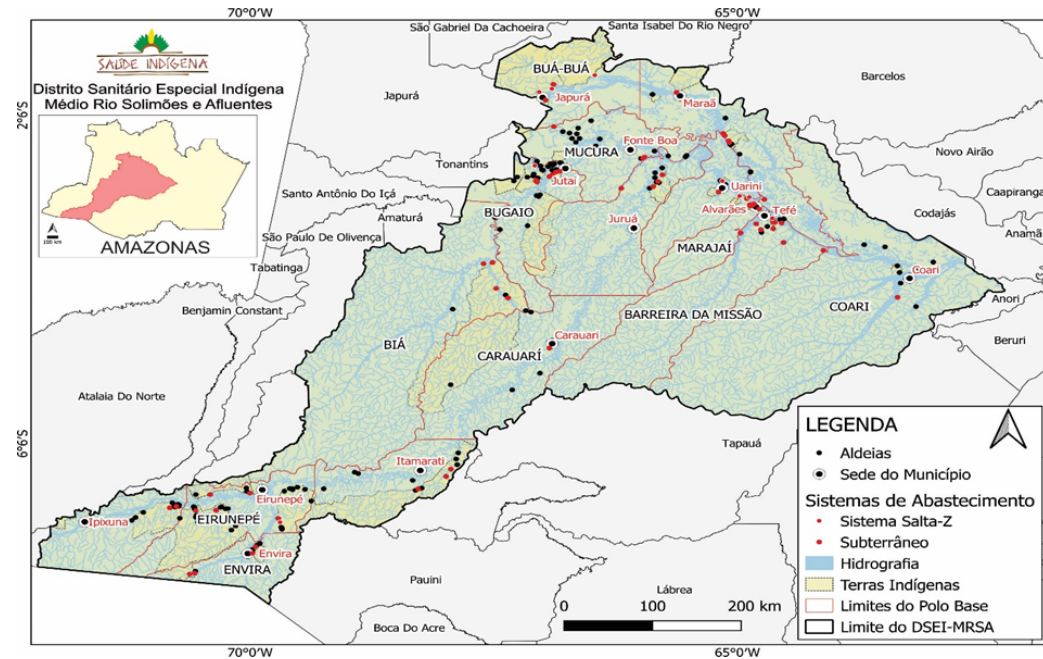

- **Atendimentos realizados pelo DSEI (EMSI e CASAI);**

| EMSI - Equipe Multidisciplinar de Saúde Indígena |            |                       |        |                    |                          |                   |               | CASAI                  |
|--|------------|-----------------------|--------|--------------------|--------------------------|-------------------|---------------|------------------------|
| POLO BASE  | ENFERMEIRO | TÉCNICO DE ENFERMAGEM | MÉDICO | CIRURGIÃO DENTISTA | Agente indígena de saúde | PSICÓLOGO CLÍNICO | NUTRICIONISTA | PROFISSIONAIS EM GERAL |
| BARREIRA DA MISSÃO                               | 35.231     | 55.054                | 200    | 1.650              | 36.466                   | 646               | 24            | 154                    |
| BIÁ  | 22.951     | 42.429                | 3.618  | 965                | 603                      | 917               | 934           | 6                      |
| BUÁ-BUÁ  | 7.257      | 21.086                | 500    | 579                | 374                      | 212               | 3             | 19                     |
| BUGAIO   | 38.334     | 42.683                | 617    | 2.829              | 16.640                   | 145               | 2             | 7                      |
| CARAUARÍ   | 3.301      | 8.933                 | 0      | 362                | 314                      | 0                 | 0             | 0                      |
| COARI  | 4.176      | 14.368                | 0      | 576                | 1.947                    | 307               | 0             | 0                      |
| CUIÚ-CUIÚ  | 15.792     | 23.880                | 730    | 921                | 2.618                    | 71                | 95            | 41                     |
| EIRUNEPÉ   | 38.113     | 48.656                | 1.907  | 1.290              | 2.047                    | 2.080             | 1.269         | 1.663                  |
| ENVIRA   | 6.132      | 13.455                | 0      | 734                | 612                      | 210               | 515           | 53                     |
| IPIXUNA  | 8.802      | 40.874                | 365    | 544                | 126                      | 2.061             | 1.306         | 147                    |
| KUMARÚ   | 10.695     | 19.619                | 388    | 335                | 435                      | 296               | 10            | 21                     |
| MARAJÁÍ  | 14.151     | 42.794                | 1.904  | 1.114              | 8.316                    | 240               | 9             | 12                     |
| MORADA NOVA                                      | 16.404     | 32.570                | 568    | 1.868              | 1.525                    | 456               | 2.376         | 13                     |
| MUCURA   | 21.358     | 41.071                | 0      | 630                | 3.677                    | 0                 | 0             | 8                      |
| UARINI   | 4.189      | 12.120                | 0      | 583                | 1.568                    | 344               | 7             | 30                     |
| DSEI-MRSA  | 246.886    | 459.592               | 10.797 | 14.980             | 77.268                   | 7.985             | 6.550         | 2.174                  |

- 
- **Quantidade de aldeias atendidas;**

| <b>QUANTIDADE DE ALDEIAS ATENDIDAS</b> |                   |
|--|-------------------|
| <b>POLO BASE</b>                       | <b>QUANTIDADE</b> |
| BARREIRA DA MISSÃO                     | 16                |
| BIÁ                                    | 10                |
| BUÁ-BUÁ                                | 7                 |
| BUGAIO                                 | 33                |
| CARAUARÍ                               | 3                 |
| COARI                                  | 9                 |
| CUIÚ-CUIÚ                              | 14                |
| EIRUNEPÉ                               | 32                |
| ENVIRA                                 | 9                 |
| IPIXUNA                                | 10                |
| KUMARÚ                                 | 8                 |
| MARAJAÍ                                | 9                 |
| MORADA NOVA                            | 8                 |
| MUCURA                                 | 16                |
| UARINI                                 | 3                 |
| <b>TOTAL DE ALDEIAS</b>                | <b>187</b>        |

- 
- Quantidade de pessoas atendidas por pólo-base.

| <b>QUANTIDADE DE PESSOAS ATENDIDAS POR PÓLO-BASE</b> |                |
|--|----------------|
| <b>POLO BASE</b>                                     | <b>TOTAL</b>   |
| BARREIRA DA MISSÃO                                   | 129.271        |
| BIÁ  | 72.417         |
| BUÁ-BUÁ  | 30.011         |
| BUGAIO   | 101.250        |
| CARAUARÍ   | 12.910         |
| COARI  | 21.374         |
| CUIÚ-CUIÚ  | 44.107         |
| EIRUNEPÉ   | 95.362         |
| ENVIRA   | 21.658         |
| IPIXUNA  | 54.078         |
| KUMARÚ   | 31.778         |
| MARAJAÍ  | 68.528         |
| MORADA NOVA  | 55.767         |
| MUCURA   | 66.736         |
| UARINI   | 18.811         |
| <b>TOTAL</b>   | <b>824.058</b> |

### 3. INFRAESTRUTURA

- Relação dos bens móveis e imóveis possuídos e locados pelo DSEI;

| Descrição do Imóvel                    | Endereço   | Município | Estado | Tipo    |
|--|--|-----------|--------|---------|
| Casa de Saúde Indígena de Eirunepé     | Avenida Getúlio Vargas, nº 906 - Centro  | Eirunepé  | AM     | Próprio |
| Casa de Saúde Indígena de Tefé         | Estrada do Aeroporto, nº 3.975   | Tefé      | AM     | Próprio |
| Sede Administrativa do DSEI/MRSA       | Rua Monteiro de Souza, 287 - Centro  | Tefé      | AM     | Alugado |
| Centro de Saúde - Máximo Maia da Silva | Aldeia São Pedro - Zona Rural  | Maraã     | AM     | Próprio |
| Polo Base Barreira da Missão           | Estrada da Emade, Km 25 - Zona Rural   | Tefé      | AM     | Próprio |
| Polo Base Biá                          | Aldeia Boca do Biá - Zona Rural  | Jutaí     | AM     | Próprio |
| Polo Base Buá-Buá                      | Aldeia Buá Buá - Zona Rural  | Japurá    | AM     | Próprio |
| Polo Base Bugaio                       | Aldeia Estrela da Paz - Zona Rural   | Jutaí     | AM     | Próprio |
| Polo Base Tipo II Caruarí              | Rua Anastácio Cavalcante, s/nº - Centro  | Carauari  | AM     | Próprio |
| Polo Base Coarí                        | Rua 15 de Novembro, s/nº - Centro  | Coari     | AM     | Próprio |
| Polo Base Eirunepé                     | Aldeia Mamorí - Zona Rural   | Eirunepé  | AM     | Próprio |
| Polo Base Envira                       | Aldeia Macapá - Zona Rural   | Envira    | AM     | Próprio |
| Polo Base Ipixuna                      | Aldeia Piau - Zona Rural   | Ipixuna   | AM     | Próprio |
| Polo Base Kumarú                       | Polo Base Flutuante - Baixo do Juruá, s/nº - Próximo Aldeia Boca do Pau Pixuna | Juruá     | AM     | Próprio |
| Polo Base Marajá                       | Aldeia Marajá - Zona Rural   | Alvarães  | AM     | Próprio |
| Polo Base Morada Nova                  | Aldeia Morada Nova - Zona Rural  | Itamarati | AM     | Próprio |
| Polo Base Uarini                       | Aldeia Porto Praia - Zona Rural  | Uarini    | AM     | Próprio |

\* As informações demonstradas no quadro acima foram repassadas pelo Setor de Patrimônio do DSEI/MRSA.

• **Relação de veículos servíveis, tipo (passeio, pickup, ambulância) e titularidade (próprio, locado ou arrendado);**

| Item | Descrição   | Município/ Pólo Base | Placa    | Tipo    |
|------|---|----------------------|----------|---------|
| 01   | CARRO PICK-UP-RANGER  | CARAUARI             | NOK-4007 | Próprio |
| 02   | CARRO PICK-UP- L-200 4X4 MITSUBISHI                                     | CASA APOIO/UARINI    | NOU-9054 | Próprio |
| 03   | CARRO PICK-UP- L-200 4X4 MITSUBISHI                                     | FONTE BOA            | NOX-1137 | Próprio |
| 04   | CARRO PICK-UP L-200 4X4 MITSUBISHI                                      | CASAI-TEFÉ           | NOU-4314 | Próprio |
| 05   | CARRO PICK-UP- L-200 4X4 MITSUBISHI                                     | ENVIRA               | NOJ-8113 | Próprio |
| 06   | VEÍCULO PICK-UP MARCA: MITSUBISHI. MODELO: MMC/ L200 TRITON GL D 3.2 MT | PB-EIRUNEPÉ          | PHP-6148 | Próprio |
| 07   | VEÍCULO PICK-UP MARCA: MITSUBISHI. MODELO: MMC/ L200 TRITON GL D 3.2 MT | PB MUCURA            | PHP-6058 | Próprio |
| 08   | VEÍCULO PICK-UP MARCA: MITSUBISHI. MODELO: MMC/ L200 TRITON GL D 3.2 MT | CASAI-MANAUS         | PHP-6078 | Próprio |
| 09   | VEÍCULO PICK-UP MARCA: MITSUBISHI. MODELO: MMC/ L200 TRITON GL D 3.2 MT | PB BUGAIO            | PHP-6118 | Próprio |
| 10   | VEÍCULO PICK-UP MARCA: MITSUBISHI. MODELO: MMC/ L200 TRITON GL D 3.2 MT | SEDE-DSEI-MRSA       | PHO-9645 | Próprio |

|    |  |                |          |         |
|----|--|----------------|----------|---------|
| 11 | VEÍCULO PICK-UP MARCA: MITSUBISHI. MODELO: MMC/ L200 TRITON SPORT GL D 2.4 D MT                      | PB BARREIRA    | PHO-9605 | Próprio |
| 12 | VEÍCULO PICK-UP MARCA: MITSUBISHI. MODELO: MMC/ L200 TRITON SPORT GL D 2.4 D MT                      | PB COARI       | PHO-9615 | Próprio |
| 13 | VEÍCULO PICK-UP MARCA: MITSUBISHI. MODELO: MMC/ L200 TRITON SPORT GL D 2.4 D MT                      | CASAI/TEFÉ     | PHO-9635 | Próprio |
| 14 | VEÍCULO TRANSPORTE, TIPO VAN, CAPACIDADE TRANSPORTE PASSAGEIROS 16, MARCA: RENAULT MASTER VITRE L3H2 | CASAI-TEFE     | PHP-9018 | Próprio |
| 15 | VEÍCULO TRANSPORTE, TIPO VAN, CAPACIDADE TRANSPORTE PASSAGEIROS 16, MARCA: RENAULT MASTER VITRE L3H2 | CASAI-EIRUNEPÉ | PHS-2048 | Próprio |
| 16 | CAMINHONETE L 200,COR BRANCA   | SEDE/DSEI      | PAT-4838 | Próprio |
| 17 | CAMINHONETE L 200,COR BRANCA   | PB-IPIXUNA     | PBF-9068 | Próprio |
| 18 | CAMINHONETE L 200,COR BRANCA   | PB-CARAUARI    | PAT-4839 | Próprio |

\* As informações demonstradas no quadro acima foram repassadas pelo Setor de Patrimônio do DSEI/MRSA.

• **Relação de embarcações (botes, balsas e barcos) e sua titularidade;**

| ITEM | DESCRIÇÃO   | LOCAL                               | Patrimônio | Tipo    |
|------|---|-------------------------------------|------------|---------|
| 1    | BARCO/ CANOA DE ALUMÍNIO COM 4,80 METROS DE COMPRIMENTO | PB CARAUARI                         | 001.446    | Próprio |
| 2    | BARCO/ CANOA DE ALUMÍNIO COM 4,80 METROS DE COMPRIMENTO | PB KUMARÚ/COARI                     | 001.447    | Próprio |
| 3    | BARCO/ CANOA DE ALUMÍNIO COM 4,80 METROS DE COMPRIMENTO | BARREIRA DE BAIXO                   | 001.448    | Próprio |
| 4    | BARCO/ CANOA DE ALUMÍNIO COM 4,80 METROS DE COMPRIMENTO | PB MUCURA                           | 001.450    | Próprio |
| 5    | BARCO/ CANOA DE ALUMÍNIO COM 5 METROS DE COMPRIMENTO    | PB/IPIXUNA                          | 000.063    | Próprio |
| 6    | BARCO/ CANOA DE ALUMÍNIO COM 5 METROS DE COMPRIMENTO    | PB/ENVIRA                           | 000.064    | Próprio |
| 7    | BARCO/ CANOA DE ALUMÍNIO COM 5 METROS DE COMPRIMENTO    | PB-EIRUNEPÉ                         | 000.065    | Próprio |
| 8    | BARCO/ CANOA DE ALUMÍNIO COM 5 METROS DE COMPRIMENTO    | PB BUGAIO/BOA VISTA-JUTAÍ           | 000.066    | Próprio |
| 9    | BARCO/ CANOA DE ALUMÍNIO COM 5 METROS DE COMPRIMENTO    | PB BARREIRA/BARRERINHA-TEFÉ         | 000.067    | Próprio |
| 10   | BARCO/ CANOA DE ALUMÍNIO COM 5 METROS DE COMPRIMENTO    | PB CUIÚ-CUIÚ/ N SRª DE FÁTIMA-MARAÃ | 000.068    | Próprio |
| 11   | BARCO/ CANOA DE ALUMÍNIO COM 5 METROS DE COMPRIMENTO    | EIRUNEPÉ/ FLUT. DSEI                | 000.069    | Próprio |
| 12   | BARCO/ CANOA DE ALUMÍNIO COM 5 METROS DE COMPRIMENTO    | PB/CARAUARI                         | 000.062    | Próprio |
| 13   | BARCO/ CANOA DE ALUMÍNIO COM 5 METROS DE COMPRIMENTO    | PB-BARREIRA/N. ESPERANÇA ARAUIRI    | 000.070    | Próprio |
| 14   | BARCO/ CANOA DE ALUMÍNIO COM 5 METROS DE COMPRIMENTO    | DSEI-MRSA/FLUTUANTE                 | 000.071    | Próprio |
| 15   | BARCO/ CANOA DE ALUMÍNIO COM 5 METROS DE COMPRIMENTO    | DIASI-MRSA/DEPOSITO                 | 000.072    | Próprio |
| 16   | BARCO/ CANOA DE ALUMÍNIO COM 5 METROS DE COMPRIMENTO    | PB/MORADA NOVA-ITAMARATI            | 000.073    | Próprio |
| 17   | BARCO/ CANOA DE ALUMÍNIO COM 5 METROS DE COMPRIMENTO    | PB/MORADA NOVA-ITAMARATI            | 000.061    | Próprio |
| 18   | BARCO/ CANOA DE ALUMÍNIO COM 5 METROS DE COMPRIMENTO    | PB/EIRUNEPÉ                         | 000.060    | Próprio |
| 19   | BARCO/ CANOA DE ALUMÍNIO COM 5 METROS DE COMPRIMENTO    | PB/MORADA NOVA-ITAMARATI            | 000.074    | Próprio |
| 20   | BARCO/ CANOA DE ALUMÍNIO COM 06 METROS DE COMPRIMENTO   | PB KUMARÚ                           | 001.455    | Próprio |
| 21   | BARCO/ CANOA DE ALUMÍNIO COM 06 METROS DE COMPRIMENTO   | PB CARAUARI                         | 001.456    | Próprio |
| 22   | BARCO/ CANOA DE ALUMÍNIO COM 06 METROS DE COMPRIMENTO   | PB-BUÁ-BUÁ/JEREMIAS                 | 001.457    | Próprio |

|    |   |                                |         |         |
|----|---|--------------------------------|---------|---------|
| 23 | CANOA DE ALUMÍNIO COM 6 METROS DE COMPRIMENTO           | PB CUIÚ-CUIÚ/PATAUÁ            | 001.451 | Próprio |
| 24 | CANOA DE ALUMÍNIO COM 6 METROS DE COMPRIMENTO           | PB BUGAIO/NOVO PROGRESSO       | 001.452 | Próprio |
| 25 | CANOA DE ALUMÍNIO COM 6 METROS DE COMPRIMENTO           | PB ENVIRA                      | 001.453 | Próprio |
| 26 | BARCO/ CANOA DE ALUMÍNIO COM 06 METROS DE COMPRIMENTO   | PB KUMARÚ-JURUÁ                | 001.454 | Próprio |
| 27 | BARCO/ CANOA DE ALUMÍNIO COM 06 METROS DE COMPRIMENTO   | TUPÃ SUPÉ                      | 001.458 | Próprio |
| 28 | BARCO/ CANOA DE ALUMÍNIO COM 06 METROS DE COMPRIMENTO   | PB KUMARÚ-JURUÁ                | 001.459 | Próprio |
| 29 | BARCO/ CANOA DE ALUMÍNIO COM 06 METROS DE COMPRIMENTO   | PB CUIÚ-CUIÚ/VILA NOVA II      | 001.460 | Próprio |
| 30 | BARCO/ CANOA DE ALUMÍNIO COM 06 METROS DE COMPRIMENTO   | PB ENVIRA                      | 000.555 | Próprio |
| 31 | BARCO/ CANOA DE ALUMÍNIO COM 06 METROS DE COMPRIMENTO   | PB BUGAIO/NOVO PROGRESSO       | 000.554 | Próprio |
| 32 | BARCO/ CANOA DE ALUMÍNIO COM 06 METROS DE COMPRIMENTO   | PB CUIÚ-CUIÚ/PATAUÁ            | 000.553 | Próprio |
| 33 | BOTE DE ALUMÍNIO TIPO CANOA COM 6 METROS DE COMPRIMENTO | PB KUMARÚ                      | 002.574 | Próprio |
| 34 | BOTE DE ALUMÍNIO TIPO CANOA COM 6 METROS DE COMPRIMENTO | PB BARREIRA DA MISSÃO          | 002.575 | Próprio |
| 35 | BOTE DE ALUMÍNIO TIPO CANOA COM 6 METROS DE COMPRIMENTO | PB EIRUNEPÉ/ JARINAL NOVO      | 002.576 | Próprio |
| 36 | BOTE DE ALUMÍNIO TIPO CANOA COM 6 METROS DE COMPRIMENTO | PB BUÁ-BUÁ                     | 002.578 | Próprio |
| 37 | BOTE DE ALUMÍNIO TIPO CANOA COM 6 METROS DE COMPRIMENTO | PB EIRUNEPÉ-                   | 002.632 | Próprio |
| 38 | BOTE DE ALUMÍNIO TIPO CANOA COM 6 METROS DE COMPRIMENTO | PB UARINI/ TUPÃ SUPÉ           | 002.633 | Próprio |
| 39 | BOTE DE ALUMÍNIO TIPO CANOA COM 6 METROS DE COMPRIMENTO | PB-EIRUNEPÉ                    | 002.634 | Próprio |
| 40 | BOTE DE ALUMÍNIO TIPO CANOA COM 6 METROS DE COMPRIMENTO | PB-EIRUNEPÉ                    | 002.635 | Próprio |
| 41 | BOTE DE ALUMÍNIO TIPO CANOA COM 6 METROS DE COMPRIMENTO | PB BARREIRA/BOARAZINHO         | 002.636 | Próprio |
| 42 | BOTE DE ALUMÍNIO TIPO CANOA COM 6 METROS DE COMPRIMENTO | PB -EIRUNEPÉ                   | 002.637 | Próprio |
| 43 | BOTE DE ALUMÍNIO TIPO CANOA COM 6 METROS DE COMPRIMENTO | PB BIÁ                         | 002.638 | Próprio |
| 44 | BOTE DE ALUMÍNIO COM 6 METROS DE COMPRIMENTO            | PB KUMARÚ                      | 002.574 | Próprio |
| 45 | BOTE DE ALUMÍNIO COM 6 METROS DE COMPRIMENTO            | PB BARREIRA DA MISSÃO          | 002.575 | Próprio |
| 46 | BOTE DE ALUMÍNIO COM 6 METROS DE COMPRIMENTO            | PB EIRUNEPÉ/ JARINAL NOVO      | 002.576 | Próprio |
| 47 | BOTE DE ALUMÍNIO COM 6 METROS DE COMPRIMENTO            | PB-BUGAIO/ESTRELA DA PAZ       | 002.577 | Próprio |
| 48 | BOTE DE ALUMÍNIO COM 6 METROS DE COMPRIMENTO            | PB BUÁ-BUÁ                     | 002.578 | Próprio |
| 49 | BARCO/ CANOA DE ALUMÍNIO COM 6,5 METROS DE COMPRIMENTO  | PB MARAJÁ/ALVARÃES             | 000.052 | Próprio |
| 50 | BARCO/ CANOA DE ALUMÍNIO COM 6,5 METROS DE COMPRIMENTO  | PB BUÁ-BUÁ /SÃO JOAQUIM-JAPURA | 000.053 | Próprio |
| 51 | BARCO/ CANOA DE ALUMÍNIO COM 6,5 METROS DE COMPRIMENTO  | PB IPIXUNA                     | 000.054 | Próprio |
| 52 | BARCO/ CANOA DE ALUMÍNIO COM 6,5 METROS DE COMPRIMENTO  | PB MORADA NOVA -ITAMARATI      | 000.055 | Próprio |
| 53 | BARCO/ CANOA DE ALUMÍNIO COM 6,5 METROS DE COMPRIMENTO  | PB BIÁ-JUTAÍ                   | 000.056 | Próprio |
| 54 | BARCO/ CANOA DE ALUMÍNIO COM 6,5 METROS DE COMPRIMENTO  | SESANI                         | 000.057 | Próprio |
| 55 | BARCO/ CANOA DE ALUMÍNIO COM 6,5 METROS DE COMPRIMENTO  | PB EIRUNEPÉ                    | 000.058 | Próprio |
| 56 | BARCO/ CANOA DE ALUMÍNIO COM 6,5 METROS DE COMPRIMENTO  | PB ENVIRA                      | 000.059 | Próprio |
| 57 | BARCO/ EMBARCAÇÃO COM 7 METROS DE COMPRIMENTO           | PB BIÁ-JUTAÍ                   | 002.625 | Próprio |



|    |  |                              |         |         |
|----|--|------------------------------|---------|---------|
| 58 | BARCO/ CANOA DE ALUMÍNIO COM 8 METROS DE COMPRIMENTO             | PB EIRUNEPÉ                  | 001.461 | Próprio |
| 59 | BARCO/ CANOA DE ALUMÍNIO COM 8 METROS DE COMPRIMENTO             | PB BUGAIO-JUTAÍ              | 001.462 | Próprio |
| 60 | BARCO/ CANOA DE ALUMÍNIO COM 8 METROS DE COMPRIMENTO             | PB MUCURA                    | 001.463 | Próprio |
| 61 | BARCO/ CANOA DE ALUMÍNIO COM 8 METROS DE COMPRIMENTO             | PB BUGAIO/ ÁREAS NOVAS       | 001.464 | Próprio |
| 62 | BOTE DE ALUMÍNIO TIPO CANOA COM 8 METROS COMPRIMENTO             | PB MARAJAÍ-ALVARÃES          | 002.580 | Próprio |
| 63 | BOTE DE ALUMÍNIO TIPO CANOA COM 8 METROS COMPRIMENTO             | PB BUÁ-BUÁ-JARURA            | 002.581 | Próprio |
| 64 | BOTE DE ALUMÍNIO TIPO CANOA COM 8 METROS COMPRIMENTO             | PB CARAUARÍ                  | 002.582 | Próprio |
| 65 | BOTE DE ALUMÍNIO TIPO CANOA COM 8 METROS COMPRIMENTO             | PB COARI                     | 002.612 | Próprio |
| 66 | BOTE DE ALUMÍNIO TIPO CANOA COM 8 METROS COMPRIMENTO             | PB IPIXUNA                   | 002.613 | Próprio |
| 67 | BOTE DE ALUMÍNIO TIPO CANOA COM 8 METROS COMPRIMENTO             | PB CARAUARÍ                  | 002.614 | Próprio |
| 68 | BARCO/ CANOA DE ALUMÍNIO 8 METROS DE COMPRIMENTO                 | FLUTUANTE/DSEI-MRSA          | 001.371 | Próprio |
| 69 | BOTE DE ALUMÍNIO 8 METROS DE COMPRIMENTO                         | PB COARI                     | 002.612 | Próprio |
| 70 | BOTE DE ALUMÍNIO 8 METROS DE COMPRIMENTO                         | PB CARAUARÍ                  | 002.614 | Próprio |
| 71 | CANOA DE ALUMÍNIO COM 8,40 METROS DE COMPRIMENTO                 | PB MUCURA/MORIA-FONTE BOA    | 001.465 | Próprio |
| 72 | CANOA DE ALUMÍNIO COM 8,40 METROS DE COMPRIMENTO                 | PB CUIÚ-CUIÚ-MARAÃ           | 001.466 | Próprio |
| 73 | BARCO/ CANOA DE ALUMÍNIO COM 8,40 METROS DE COMPRIMENTO          | PB MUCURA/MONTE MURIA-F.BOA  | 000.556 | Próprio |
| 74 | BARCO/ CANOA DE ALUMÍNIO COM 8,40 METROS DE COMPRIMENTO          | PB CUIÚ-CUIÚ-MARAÃ           | 000.557 | Próprio |
| 75 | BARCO/ CANOA DE ALUMÍNIO 9 METROS DE COMPRIMENTO                 | PB EIRUNEPÉ-JURUÁ            | 001.467 | Próprio |
| 76 | BARCO/ CANOA DE ALUMÍNIO 9 METROS DE COMPRIMENTO                 | PB CUIÚ-CUIÚ-MARAÃ           | 002.556 | Próprio |
| 77 | BOTE DE ALUMÍNIO TIPO CANOA 9 METROS DE COMPRIMENTO              | PB MORADA NOVA               | 002.627 | Próprio |
| 78 | LANCHA CABINADA EM ALUMÍNIO COM 9 METROS DE COMPRIMENTO          | FLUTUANTE/DSEI-MRSA          | 002.643 | Próprio |
| 79 | LANCHA CABINADA COM 9 M DE COMP. C/ MOTOR DE 115 HP YAMAHA       | FLUTUANTE/DSEI-MRSA          | 002.643 | Próprio |
| 80 | LANCHA CABINADA COM 9 M DE COMP. C/ MOTOR DE 115 HP YAMAHA       | DSEI-MRSA/IPIXUNA            | 002.644 | Próprio |
| 81 | LANCHA CHALANA COM 12 METROS DE COMPRIMENTO                      | FLUTUANTE/DSEI               | 001.370 | Próprio |
| 82 | LANCHA FLUVIAL 12 METROS, COBERTO, MOTOR A DIESEL 23KW/SACURUNÃ  | PB-EIRUNEPÉ                  | 002.641 | Próprio |
| 83 | LANCHA FLUVIAL 12 METROS, COBERTO, MOTOR A DIESEL 99 HP/TABARINI | PB-EIRUNEPÉ                  | 002.642 | Próprio |
| 84 | ABUNI/MOTOR DE POPA 200 HP YAMAHA                                | FLUTUANTE/DSEI-MRSA          | 001.444 | Próprio |
| 85 | BARCO/ LANCHAS BATHGIRL- (SANEAMENTO)- (NOVO NOME ABUNI II)      | PB BARREIRA/ ITINERANTE-TEFÉ | 001.468 | Próprio |
| 86 | Balsa de Ferro Tipo Flutuante                                    | PB KUMARU - JURUÁ            | -       | Próprio |

- **Relação de aeronaves (asa fixa leve, caravan e helicóptero) e sua titularidade;**
- O DSEI/MRSA não possui nenhum tipo de aeronave.
- **Relação e localidade de UBSI, pólos-base (especificando se tipo I, II ou III), CASAI, pólos administrativos e sede administrativa;**
- 

| UNIDADE | TIPO DE ESTABELECIMENTO | LATITUDE | LONGITUDE | ALDEIA | MUNICÍPIO |
|---------|-------------------------|----------|-----------|--------|-----------|
|---------|-------------------------|----------|-----------|--------|-----------|

|   |                   |              |              |  |           |
|---|-------------------|--------------|--------------|--|-----------|
| CASA DE SAÚDE INDÍGENA DE EIRUNEPÉ            | CASAI             | -6,660647222 | -69,86729444 | AV. GETÚLIO VARGAS Nº 906 - CENTRO, EIRUNEPÉ                                 | EIRUNEPE  |
| CASA DE SAÚDE INDÍGENA DE TEFÉ                | CASAI             | -3,365144444 | -64,71845556 | ESTRADA DO AEROPORTO, Nº 3975, TEFÉ  | TEFE      |
| CENTRO DE SAUDE MAXIMO MAIA DA SILVA O CORUJA | POLO BASE TIPO I  | -2,345433333 | -65,13023611 | ALDEIA SÃO PEDRO   | MARAÃ     |
| POLO BASE BARREIRA DA MISSÃO                  | POLO BASE TIPO I  | -3,395744444 | -64,63218611 | ALDEIA BETEL   | Tefé      |
| POLO BASE BIÁ                                 | POLO BASE TIPO I  | -3,890575    | -67,51326389 | ALDEIA BOCA DO BIÁ   | Jutaí     |
| POLO BASE BUÁ-BUÁ                             | POLO BASE TIPO I  | -1,719894444 | -66,888625   | ALDEIA BUÁ BUÁ   | Japurá    |
| POLO BASE BUGAIO                              | POLO BASE TIPO I  | -2,822241667 | -66,89905556 | ALDEIA ESTRELA DA PAZ  | Jutaí     |
| POLO BASE TIPO II CARAUARÍ                    | POLO BASE TIPO II | -4,875766667 | -66,89811389 | RUA ANASTÁCIO CAVALCANTE S/N, CENTRO, CARAUARI                               | Carauari  |
| POLO BASE COARI                               | POLO BASE TIPO II | -4,051206293 | -63,08452513 | RUA 15 DE NOVEMBRO, S/N, CENTRO, COARI                                       | Coari     |
| POLO BASE EIRUNEPÉ                            | POLO BASE TIPO I  | -7,084733333 | -69,93999444 | ALDEIA MAMORI  | Eirunepé  |
| POLO BASE ENVIRA                              | POLO BASE TIPO I  | -7,689294444 | -70,61951111 | ALDEIA MACAPÁ  | Envira    |
| POLO BASE IPIXUNA                             | POLO BASE TIPO I  | -7,445058333 | -71,26766111 | ALDEIA PIAU  | Ipixuna   |
| POLO BASE KUMARÚ                              | POLO BASE TIPO I  | -2,855571111 | -65,846775   | POLO BASE FLUTUANTE - BAIXO RIO JURUÁ, S/N, PRÓX. ALDEIA BOCA DO PAU APIXUNA | Juruá     |
| POLO BASE MARAJÁÍ                             | POLO BASE TIPO I  | -3,179086111 | -64,82759444 | ALDEIA MARAJÁÍ   | Alvarães  |
| POLO BASE MORADA NOVA                         | POLO BASE TIPO I  | -6,354572222 | -67,87453333 | ALDEIA MORADA NOVA   | Itamarati |
| POLO BASE UARINI                              | POLO BASE TIPO I  | -2,896980556 | -65,15500833 | ALDEIA PORTO PRAIA   | Uarini    |
| CASA DE APOIO À SAÚDE INDÍGENA DE JUTAÍ       | CASA DE APOIO     | -2,757636111 | -66,75950833 | RUA OLAVO BILAC, S/N, CENTRO.  | JUTAÍ     |
| CASA DE APOIO À SAÚDE INDÍGENA DE ENVIRA      | CASA DE APOIO     | -7,436066667 | -70,02381667 | RUA 27 DE JULHO, S/N, SÃO FRANCISCO  | ENVIRA    |
| CASA DE APOIO À SAÚDE INDÍGENA DE FONTE BOA   | CASA DE APOIO     | -2,519952778 | -66,09195556 | RUA SAMUEL FRITZ, S/N, CIDADE NOVA.  | FONTE BOA |
| CASA DE APOIO À SAÚDE INDÍGENA DE UARINI      | CASA DE APOIO     | -2,980683333 | -65,15948889 | RUA EDNA DE JESUS, S/N, CENTRO.  | UARINI    |
| CASA DE APOIO DE IPIXUNA                      | CASA DE APOIO     | -7,051527778 | -71,69608056 | RUA JOSÉ LEITE MACIEL, S/N, CENTRO.  | IPIXUNA   |
| UBSI BARREIRA DA MISSÃO DE BAIXO              | UBSI TIPO I       | -3,403272222 | -64,61406389 | ALDEIA BARREIRA DA MISSÃO DE BAIXO   | TEFÉ      |
| UBSI BARREIRA DA MISSÃO DE CIMA               | UBSI TIPO I       | -3,393925    | -64,63623889 | ALDEIA BARREIRA DA MISSÃO DE CIMA  | TEFÉ      |
| UBSI BARREIRA DA MISSÃO DO MEIO               | UBSI TIPO I       | -3,399902778 | -64,62529722 | ALDEIA BARREIRA DA MISSÃO DO MEIO  | TEFÉ      |
| UBSI PATAUÁ                                   | UBSI TIPO I       | -3,490085    | -64,75825611 | ALDEIA PATAUÁ  | TEFÉ      |
| UBSI NOVA JERUSALÉM                           | UBSI TIPO I       | -3,419123333 | -64,80751444 | ALDEIA NOVA JERUSALÉM  | TEFÉ      |
| UBSI PORTO PRAIA                              | UBSI TIPO I       | -3,410538889 | -64,54694444 | ALDEIA PORTO PRAIA,  | TEFÉ      |
| UBSI BOARÁ DE CIMA                            | UBSI TIPO I       | -3,3575125   | -64,63759167 | ALDEIA BOARÁ DE CIMA   | TEFÉ      |
| UBSI ARAUIRI                                  | UBSI TIPO I       | -3,365111111 | -64,56378889 | ALDEIA NOVA ESPERANÇA DO ARAUIRI   | TEFÉ      |

|                                     |             |              |              |                                       |           |
|-------------------------------------|-------------|--------------|--------------|---------------------------------------|-----------|
| UBSI GATO                           | UBSI TIPO I | -4,206852778 | -67,47465556 | ALDEIA GATO                           | JUTAÍ     |
| UBSI CASTANHAL                      | UBSI TIPO I | -3,904851944 | -67,60483694 | ALDEIA CASTANHAL                      | JUTAÍ     |
| UBSI MAPARI                         | UBSI TIPO I | -1,91187     | -66,96929306 | ALDEIA MAPARI                         | JAPURÁ    |
| UBSI SÃO JOAQUIM                    | UBSI TIPO I | -1,607933333 | -66,46384722 | ALDEIA SÃO JOAQUIM                    | JAPURÁ    |
| UBSI NOVA CANAÃ                     | UBSI TIPO I | -1,811328056 | -67,02893306 | ALDEIA NOVA CANAÃ                     | JAPURÁ    |
| UBSI SANTA FÉ                       | UBSI TIPO I | -2,764808333 | -66,90022222 | ALDEIA SANTA FÉ                       | JUTAÍ     |
| UBSI NOVO PROGRESSO                 | UBSI TIPO I | -2,7122      | -67,07564444 | ALDEIA NOVO PROGRESSO                 | JUTAÍ     |
| UBSI SÃO JOSÉ DA FORTALEZA          | UBSI TIPO I | -3,674305    | -63,69992    | ALDEIA SÃO JOSÉ DA FORTALEZA          | COARI     |
| UBSI NOSSA SENHORA DO ITABOCA       | UBSI TIPO I | -4,140659444 | -63,32555    | ALDEIA NOSSA SENHORA DO ITABOCA       | COARI     |
| UBSI EBENEZER                       | UBSI TIPO I | -2,570467778 | -64,97767333 | ALDEIA EBENEZER                       | MARAÃ     |
| UBSI JUBARÁ                         | UBSI TIPO I | -2,318403889 | -65,14628306 | ALDEIA JUBARÁ                         | MARAÃ     |
| UBSI SÃO FRANCISCO                  | UBSI TIPO I | -1,818775    | -65,625325   | ALDEIA SÃO FRANCISCO                  | MARAÃ     |
| UBSI MATRINCHÃ                      | UBSI TIPO I | -6,718004167 | -70,40926306 | ALDEIA MATRINCHÃ                      | EIRUNEPÉ  |
| UBSI PAU APIXUNA                    | UBSI TIPO I | -2,822825    | -65,770225   | ALDEIA PAU APIXUNA                    | JURUÁ     |
| UBSI MÉRIA                          | UBSI TIPO I | -3,202268611 | -64,85518583 | ALDEIA MÉRIA                          | ALVARÃES  |
| UBSI SÃO JOSÉ DO MARI               | UBSI TIPO I | -3,184441667 | -64,8698025  | ALDEIA SÃO JOSÉ DO MARI               | ALVARÃES  |
| UBSI SÃO JORGE DA PONTA DA CASTANHA | UBSI TIPO I | -3,531717778 | -64,96782278 | ALDEIA SÃO JORGE DA PONTA DA CASTANHA | ALVARÃES  |
| UBSI IGARAPÉ GRANDE                 | UBSI TIPO I | -3,203198611 | -64,86981306 | ALDEIA IGARAPÉ GRANDE                 | ALVARÃES  |
| UBSI NOVA MACEDÔNIA                 | UBSI TIPO I | -3,122668889 | -64,72283694 | ALDEIA NOVA MACEDÔNIA                 | ALVARÃES  |
| UBSI ASSUNÇÃO                       | UBSI TIPO I | -3,112955833 | -64,90285611 | ALDEIA ASSUNÇÃO                       | ALVARÃES  |
| UBSI LARANJAL                       | UBSI TIPO I | -3,237485278 | -64,77781861 | ALDEIA LARANJAL                       | ALVARÃES  |
| UBSI BOIADOR                        | UBSI TIPO I | -6,408613889 | 66,06078889  | ALDEIA BOIADOR                        | ITAMARATI |
| UBSI MONTE MURIÁ                    | UBSI TIPO I | -2,234715    | -66,88313611 | ALDEIA MONTE MURIÁ                    | FONTE BOA |
| UBSI SANTA UNIÃO                    | UBSI TIPO I | -2,322961944 | -66,647775   | ALDEIA SANTA UNIÃO                    | FONTE BOA |
| UBSI MIRATÚ                         | UBSI TIPO I | -3,033238889 | -65,19156944 | ALDEIA MIRATÚ                         | UARINI    |
| UBSI TAQUARA                        | UBSI TIPO I | -4,933544444 | -66,92904722 | ALDEIA TAQUARA                        | CARAUARI  |
| UBSI MATATIBEM                      | UBSI TIPO I | -5.206851°   | -67.007917°  | ALDEIA MATATIBEM                      | CARAUARI  |

- **Relação de servidores públicos lotados no DSEI e os respectivos cargos;**

| QUANT. | NOME DO SERVIDOR               | CPF            | CARGO                       |
|--------|--------------------------------|----------------|-----------------------------|
| 01     | Amilton Alvares da Fonseca     | 128.330.022-20 | Auxiliar de Saneamento      |
| 02     | Arinaldo Aparício Guimarães    | 099.660.302-63 | Piloto de Lancha            |
| 03     | Deuzimar Belarmino dos Reis    | 252.791.902-25 | Atendente                   |
| 04     | Gelson José Cavalcante Delmiro | 582.238.432-34 | Agente de Saúde Pública     |
| 05     | Glória Assunta de Araújo       | 213.915.212-34 | Visitador Sanitário         |
| 06     | Jane Maria Cabral de Araújo    | 321.366.412-04 | Auxiliar de Serviços Gerais |

|    |                               |                |   |
|----|-------------------------------|----------------|---|
| 07 | Jose Afonso Nery da Silva     | 135.442.252-04 | Agente Administrativo                     |
| 08 | José Francisco da Silva Filho | 130.126.062-20 | Atendente                                 |
| 09 | Juscelino Gomes de Oliveira   | 215.659.612-34 | Agente Administrativo                     |
| 10 | Lazaro Sales de Araújo        | 180.206.682-92 | Auxiliar Operacional de Serviços Diversos |
| 11 | Marcelo Cavalcante Moura      | 442.630.402-44 | Agente de Saúde Pública                   |
| 12 | Marcos Túlio Queiros Azevedo  | 346.353.272-72 | Atendente                                 |
| 13 | Valdivino Carvalho da Silva   | 152.750.602-97 | Agente de Saúde Pública                   |

- **Organograma do DSEI;**

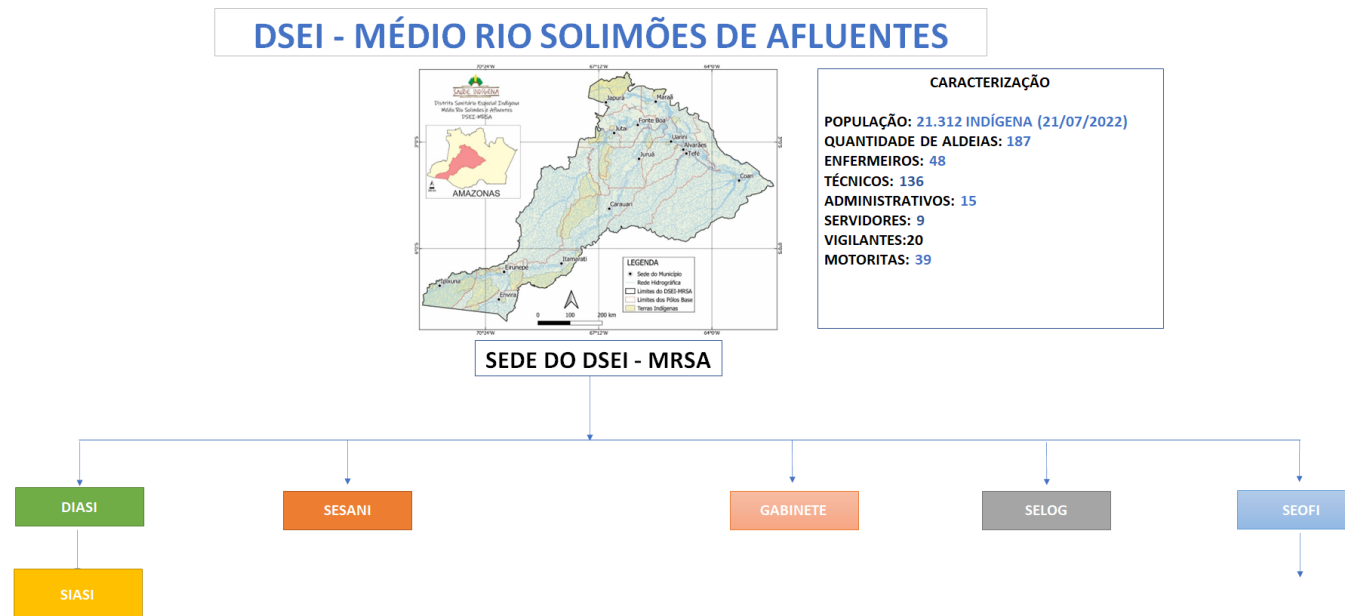

- 
- **Relação de serviços administrativos contratados pelo DSEI (vigilância, limpeza, apoio administrativo...).**

| Processo              | Contrato | Serviço  | Vigência                |
|-----------------------|----------|--|-------------------------|
| 25039.000.275/2018-74 | 29/2020  | Serviços de Motorista Terrestre – Categoria B e D          | 04/03/2023 a 04/03/2024 |
| 25039.000.275/2017-93 | 10/2018  | Serviços de Apoio Administrativo                           | 09/08/2022 a 08/08/2023 |
| 25039.000.379/2020-01 | 06/2022  | Serviços de Vigilância Armada, 12h x 36h, Diurna e Noturna | 02/06/2023 a 02/06/2024 |
| 25039.000.185/2019-64 | 35/2020  | Serviços de Piloto Fluvial                                 | 22/10/2022 a 22/10/2023 |
| 25039.000.035/2012-84 | 08/2012  | Locação do Imóvel Sede Administrativa do DSEI              | 10/11/2022 a 09/11/2023 |
| 25039.000.068/2022-04 | 23/2022  | Serviços de Limpeza e Conservação Predial                  | 19/12/2022 a 19/12/2023 |
| 25039.000.379/2022-65 | 04/2023  | Fornecimento de Energia                                    | Prazo Indeterminado     |

|                       |         |   |                            |
|-----------------------|---------|---|----------------------------|
| 25039.000.157/2019-47 | 08/2021 | Serviços de Manutenção Corretiva de Motores e Lanchas                         | 16/09/2022 a 16/09/2023    |
| 25039.000.461/2022-90 | 03/2023 | Serviços de Fornecimento de Água Tratada                                      | 07/03/2023 - Indeterminado |
| 25039.000.441/2021-38 | 02/2023 | Serviços Funerários   | 10/01/2023 a 10/01/2024    |
| 25039.000.408/2021-16 | 20/2022 | Serviços de Reprografia   | 19/10/2022 A 19/10/2023    |
| 25039.000.312/2021-40 | 10/2022 | Serviços da EBC – Empresa Brasil de Comunicação                               | 28/07/2022 a 27/07/2023    |
| 25039.000.452/2021-18 | 15/2022 | Serviços de Preparo e Fornecimento de Refeições prontas nas CASAI             | 13/08/2022 a 13/08/2023    |
| 25039.000.176/2022-79 | 22/2022 | Serviços de Emissão e Fornecimento de Bilhetes de Passagens Fluviais.         | 06/12/2022 a 06/12/2023    |
| 25039.000.306/2022-73 | 21/2022 | Serviços de Transporte Fluvial de Cargas e Encomendas em Geral                | 31/10/2022 a 31/10/2023    |
| 25039.000.444/2020-91 | 03/2021 | Serviços de Postagens dos Correios  | 17/03/2022 a 17/03/2023    |
| 25039.000.394/2021-22 | 14/2022 | Fornecimento de Gás de Cozinha  | 12/08/2022 a 12/08/2023    |
| 25039.000.402/2022-11 | -       | Serviços de Manutenção de Veiculos  | Ata Assinada               |
| 25039.000.277/2018-63 | 01/2021 | Serviços de Manutenção e Instalação de Ar Condicionado, Freezers e Bebedouros | 19/03/2023 a 19/03/2024    |

#### 4. ESTABELECIMENTOS DE SAÚDE INDÍGENA

Apresentação e distribuição das unidades de atendimento do DSEI, por meio da representação cartográfica (mapas) das UBSI, pólos-base, CASAI, pólos administrativos e sede administrativa.

O DSEI Médio Rio Solimões e Afluentes possui 15 Polos Base localizados em 14 municípios do estado do Amazonas, onde se realizam a assistência à saúde nas aldeias que compõem o presente Distrito.

As Unidades Básicas de Saúde Indígena (UBSI) do DSEI-MRSA são todas do Tipo I, e são estabelecimentos de saúde localizados nas aldeias, destinadas à execução direta dos serviços de atenção à saúde e saneamento com uma estrutura definida e adaptada a partir das necessidades das comunidades assistidas. A maior parte das UBSIs são edificações que foram adaptadas para esse fim, com edificações em sua maioria de madeira, outras mistas e a minoria de alvenaria. A figura a seguir apresenta o mapa de localização das UBSIs do DSEI-MRSA.

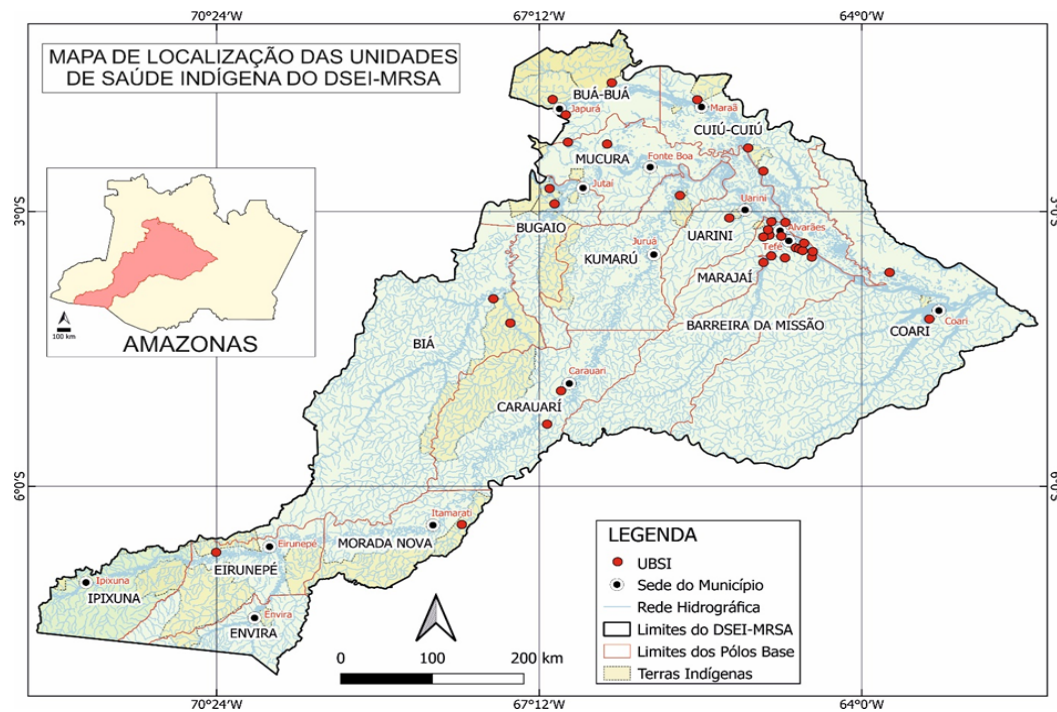

**Figura x. Mapa de localização das Unidades Básicas de Saúde Indígena do DSEI-MRSA.**

A seguir é apresentada a lista com todas as UBSIs do DSEI-MRSA, com as coordenadas, tipo de fornecimento de energia e o tipo de fornecimento de água.

| Polo Base   | Aldeia                   | COORDENADAS  |               | TIPO DE FORNECIMENTO DE ENERGIA | TIPO DE FORNECIMENTO DE ÁGUA |
|-------------|--------------------------|--------------|---------------|---------------------------------|------------------------------|
|             |                          | LATITUDE     | LONGITUDE     |                                 |                              |
| Carauari    | Taquara                  | -4°55'59.11" | -66°55'43.48" | Concessionária                  | SAA do DSEI                  |
| Carauari    | Matatibem                | -5°12'26.59" | -67°00'32.60" | Não possui                      | Não possui                   |
| Coari       | Nossa Senhora do Itaboca | -4° 8'44.95" | -63°23'35.29" | Não possui                      | SAA do DSEI                  |
| Coari       | São José da Fortaleza    | -3°40'30.60" | -63°41'59.96" | Não possui                      | SAA do DSEI                  |
| Eirunepé    | Matrinchã                | -6°43'0.07"  | -70°24'0.50"  | Fotovoltaica                    | SAA do DSEI                  |
| Kumaru      | Pau Apixuna              | -2°49'23.40" | -65°46'13.24" | Não possui                      | SAA do DSEI                  |
| Marajá      | Assunção                 | -3° 6'46.17" | -64°54'10.47" | Concessionária                  | SAA do DSEI                  |
| Marajá      | Laranjal                 | -3°14'17.42" | -64°46'38.02" | Concessionária                  | SAA do DSEI                  |
| Marajá      | Méria                    | -3°12'6.42"  | -64°51'18.52" | Concessionária                  | SAA do DSEI                  |
| Marajá      | São José do Mari         | -3°11'4.42"  | -64°52'10.99" | Concessionária                  | SAA do DSEI                  |
| Marajá      | Igarapé Grande           | -3°12'9.73"  | -64°52'12.50" | Concessionária                  | SAA do DSEI                  |
| Marajá      | Nova Macedônia           | -3° 7'23.22" | -64°43'26.20" | Concessionária                  | SAA do DSEI                  |
| Morada Nova | Boiador                  | -6°24'31.01" | -67°56'21.16" | Fotovoltaica                    | SAA do DSEI                  |
| Mucura      | Monte Moriá              | -2°14'5.66"  | -66°52'54.68" | Não possui                      | Não possui                   |
| Mucura      | Santa União              | -2°20'42.04" | -66°38'21.22" | Não possui                      | SAA do DSEI                  |

|                    |                                |               |               |                |             |
|--------------------|--------------------------------|---------------|---------------|----------------|-------------|
| Buá-Buá            | São Joaquim                    | -1°36'28.56"  | -66°27'49.85" | Não possui     | SAA do DSEI |
| Buá-Buá            | Mapari                         | -1°54'39.41"  | -66°58'9.51"  | Não possui     | SAA do DSEI |
| Buá-Buá            | Nova Canaã                     | -1°48'44.95"  | -67° 1'59.29" | Não possui     | SAA do DSEI |
| Bugaio             | Novo progresso                 | -2°42'43.92"  | -67°04'32.32" | Não possui     | Não possui  |
| Bugaio             | Santa Fé                       | -2°45'53.31"  | -66°54'0.80"  | Concessionária | SAA do DSEI |
| Biá                | Gato                           | -4°12'24.67"  | -67°28'28.76" | Não possui     | SAA do DSEI |
| Biá                | Castanhal                      | -3°54'17.467" | -67°36'17.41" | Não possui     | SAA do DSEI |
| Cuiú-Cuiú          | Ebenezer                       | -2°34'27.30"  | -64°58'29.97" | Não possui     | SAA do DSEI |
| Cuiú-Cuiú          | Jubará                         | -2°19'4.81"   | -65° 8'45.02" | Não possui     | SAA do DSEI |
| Cuiú-Cuiú          | São Francisco                  | -1°49'07.59"  | -65°37'31.17" | Concessionária | SAA do DSEI |
| Barreira da Missão | Barreira da Missão de Baixo    | -3°24'11.78"  | -64°36'50.63" | Concessionária | SAA do DSEI |
| Barreira da Missão | Barreira da Missão de Cima     | -3°23'38.13"  | -64°38'10.46" | Concessionária | SAA do DSEI |
| Barreira da Missão | Barreira da Missão do Meio     | -3°23'59.65"  | -64°37'31.07" | Concessionária | SAA do DSEI |
| Barreira da Missão | Nova Esperança do Arauiri      | -3°21'54.40"  | -64°33'49.64" | Concessionária | SAA do DSEI |
| Barreira da Missão | Porto Praia                    | -3°24'37.94"  | -64°32'49.00" | Concessionária | SAA do DSEI |
| Barreira da Missão | Patauá                         | -3°29'25.33"  | -64°45'30.16" | Concessionária | SAA do DSEI |
| Barreira da Missão | Nova Jerusalém                 | -3°25'5.92"   | -64°48'24.93" | Concessionária | SAA do DSEI |
| Barreira da Missão | São Jorge da Ponta da Castanha | -3°31'54.79"  | -64°58'4.04"  | Concessionária | SAA do DSEI |
| Uarini             | Miratú                         | -3°01'59.66"  | -65°11'29.65" | Concessionária | SAA do DSEI |

**Tabela X. Unidades Básica de Saúde Indígena do DSEI-MRSA.**

Um fator preocupante das Unidades de Saúde do DSEI-MRSA é o estado de conservação dessas edificações. A maioria está necessitando de reforma ou manutenção predial.

Mais de 41% das Unidades de Saúde do DSEI-MRSA não possuem nenhum tipo de fornecimento de energia. A falta de energia afeta de diversas formas a prestação do serviço de atendimento das Equipes Multidisciplinares de Saúde Indígena, desde a dificuldade de atendimentos noturnos emergenciais quanto a impossibilidade de uso de equipamentos como respiradores, por exemplo. Em relação ao abastecimento de água, 91% das UBSIs estão localizadas em aldeias que possuem sistema de abastecimento de água (SAA) ou sistema de abastecimento coletivo (SAC).

O DSEI-MRSA possui 12 Polos Base Tipo I que são estabelecimentos de saúde localizados nas aldeias, e que se destinam a administração e organização dos serviços de atenção à saúde indígena, bem como à execução direta desses serviços na área de abrangência de cada Polo Base. Possui ainda 3 Polos Base Tipo II que são estabelecimentos localizados em área urbana e são destinados exclusivamente à administração e organização dos serviços de atenção à saúde indígena e saneamento desenvolvida na área de abrangência de cada Polo Base. O mapa da figura abaixo apresenta a localização dos Polos Base do DSEI-MRSA.



Figura x. Mapa de localização dos Polos Base do DSEI-MRSA.

A tabela a seguir apresenta um resumo das características dos Polos Base:

| NOME DO ESTABELECIMENTO | COORDENADAS  |               | TIPO DE ESTABELECIMENTO | TIPO DE FORNECIMENTO DE ENERGIA | TIPO DE FORNECIMENTO DE ÁGUA |
|-------------------------|--------------|---------------|-------------------------|---------------------------------|------------------------------|
|                         | LATITUDE     | LONGITUDE     |                         |                                 |                              |
| Pólo Base Marajá        | -3°10'42.61" | -64°49'41.57" | Polo Base Tipo I        | Concessionária                  | SAA do DSEI                  |
| Pólo Base Carauari      | -4°56'00.76" | -66°55'44.57" | Polo Base Tipo II       | Concessionária                  | Concessionária               |
| Pólo Base Coari         | -4° 4'59.88" | -63° 8'34.35" | Polo Base Tipo II       | Concessionária                  | Concessionária               |
| Polo Base Mamori        | -6°39'02.67" | -69°33'44.91" | Polo Base Tipo I        | Não possui                      | Não possui                   |
| Pólo Base Macapá        | -7°41'20.92" | -70°37'12.95" | Polo Base Tipo I        | Fotovoltaico                    | SAA do DSEI                  |
| Pólo Base Piau          | -6°51'51.22" | -70°45'21.88" | Polo Base Tipo I        | Fotovoltaico                    | SAA do DSEI                  |
| Pólo Base Morada Nova   | -6°21'17.90" | -67°52'28.59" | Polo Base Tipo I        | Fotovoltaica                    | SAA do DSEI                  |
| Pólo Base Buá-Buá       | -1°43'12.18" | -66°53'16.32" | Polo Base Tipo I        | Fotovoltaico                    | SAA do DSEI                  |

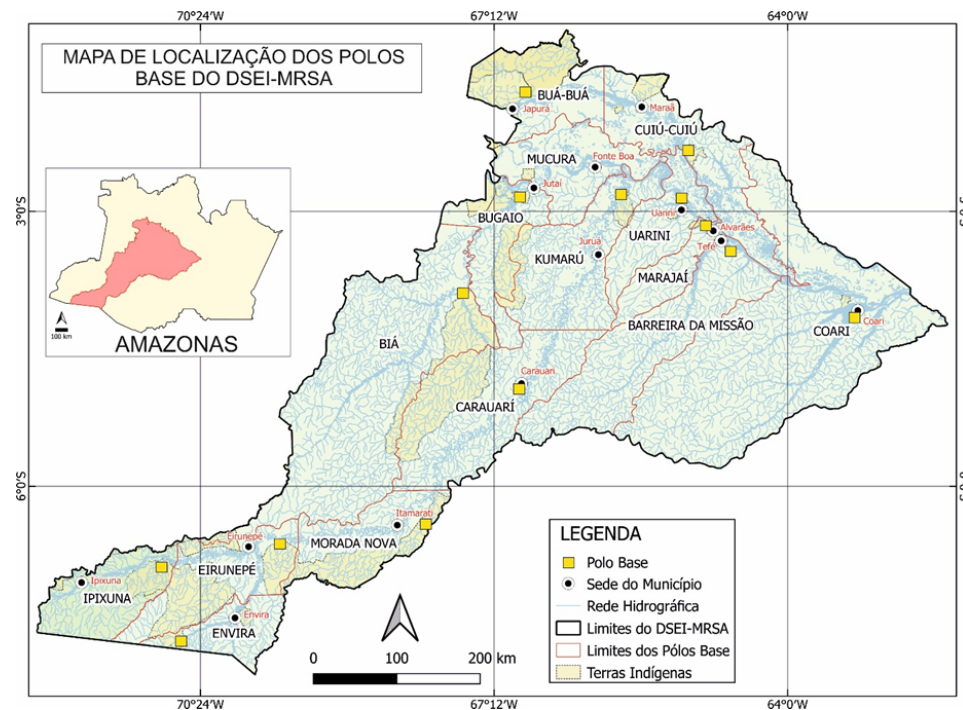

|                          |              |               |                   |                |                |
|--------------------------|--------------|---------------|-------------------|----------------|----------------|
| Pólo Base Kumaru         | -2°55'01.17" | -65°48'18.40" | Polo Base Tipo I  | Fotovoltaica   | SAA do DSEI    |
| Pólo Base Boca do Biá    | 3°53'27.24"  | -67°30'47.87" | Polo Base Tipo I  | Fotovoltaica   | SAA do DSEI    |
| Pólo Base Estrela da Paz | -2°49'17.89" | -66°53'56.22" | Polo Base Tipo I  | Concessionária | SAA do DSEI    |
| Pólo Base São Pedro      | -2°20'43.31" | -65°07'48.66" | Polo Base Tipo I  | Fotovoltaica   | SAA do DSEI    |
| Pólo Base Betel          | -3°23'47.81" | -64°37'54.15" | Polo Base Tipo I  | Concessionária | SAA do DSEI    |
| Pólo Base Porto Praia    | -2°53'49.13" | -65°09'18.03" | Polo Base Tipo I  | Fotovoltaica   | SAA do DSEI    |
| Polo Base Eirunepé       | -6°39'54.90" | -69°52'19.95" | Polo Base Tipo II | Concessionária | Concessionária |

**Tabela x. Polos Base do DSEI Médio Rio Solimões e Afluentes.**

O Polo Base Tipo II de Eirunepé está funcionando de forma provisória na área administrativa da CASAI Eirunepé até que seja construída a nova unidade.

Somente 01 polo base do DSEI-MRSA não possui fornecimento de energia elétrica e 57% possui fornecimento de energia a partir de matriz energética fotovoltaica implantada pelo próprio DSEI-MRSA.

Além das UBSIs e dos Polos Base o DSEI possui duas Casas de Saúde Indígena (Casais) que estão localizadas nos municípios de Tefé e Eirunepé, e são pontos estratégicos devido as dificuldades logísticas do DSEI, conforme mostra a figura abaixo. Estas caracterizam-se pelo apoio e suporte ao indígena para que seja acompanhado em unidades de média e alta complexidade.



Figura x. Mapa de localização das CASAI e da sede administrativa do DSEI-MRSA.

Para os serviços de apoio administrativo o DSEI utiliza a sede localizada no município de Tefé. Nessa unidade encontram-se os setores: Gabinete, DIASI, SESANI, SELOG, SEOFI, CAF, Almoarifado e Controle Social. Há também outro prédio que está sendo utilizada como anexo do setor do SESANI para que a equipe operacional realize o recebimento e dispensa de todos os materiais e equipamentos para os Polos Base.

## 5. PERFIL EPIDEMIOLÓGICO

Apresentar um relato do perfil epidemiológico da população assistida pelo DSEI, contendo gráficos e tabelas com as seguintes informações:

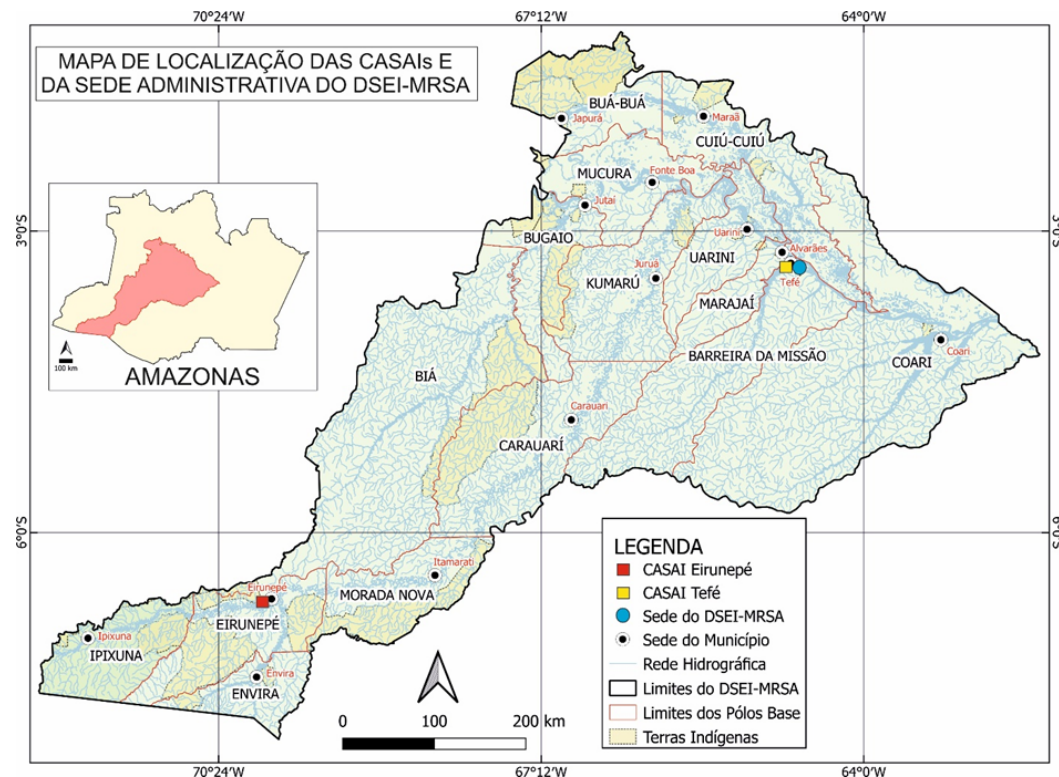
- Número anual de óbitos e capítulo CID-10 nos últimos 5 anos;

| NÚMERO ANUAL DE ÓBITOS E CAPÍTULO CID-10 NOS ÚLTIMOS 5 ANOS                                    |      |      |      |      |      |
|--|------|------|------|------|------|
| CAPITULO   | 2018 | 2019 | 2020 | 2021 | 2022 |
| Capítulo I - Algumas doenças infecciosas e parasitárias  | 18   | 11   | 10   | 12   | 3    |
| Capítulo II - Neoplasias [tumores]   | 5    | 4    | 7    | 5    | 1    |
| Capítulo III - Doenças do sangue e dos órgãos hematopoiéticos e alguns transtornos imunitários | 2    |      |      |      | 2    |
| Capítulo IV - Doenças endócrinas, nutricionais e metabólicas                                   | 7    | 10   | 4    | 6    | 4    |

|   |    |    |    |    |    |
|---|----|----|----|----|----|
| <b>Capítulo V - Transtornos mentais e comportamentais</b>   | 3  |    |    |    | 1  |
| <b>Capítulo VI - Doenças do sistema nervoso</b>   |    | 3  | 1  | 1  | 1  |
| <b>Capítulo IX - Doenças do aparelho circulatório</b>   | 10 | 8  | 14 | 15 | 9  |
| <b>Capítulo X - Doenças do aparelho respiratório</b>  | 25 | 11 | 18 | 20 | 29 |
| <b>Capítulo XI - Doenças do aparelho digestivo</b>  |    | 8  | 1  | 1  | 1  |
| <b>Capítulo XII - Doenças da pele e do tecido subcutâneo</b>  |    | 1  | 2  |    |    |
| <b>Capítulo XIV - Doenças do aparelho geniturinário</b>   |    |    | 3  |    | 2  |
| <b>Capítulo XIX - Lesões, envenenamento e algumas outras consequências de causas externas</b>                                     | 5  | 3  | 2  | 4  |    |
| <b>Capítulo XV - Gravidez, parto e puerpério</b>  | 1  |    |    | 1  |    |
| <b>Capítulo XVI - Algumas afecções originadas no período perinatal</b>  | 8  | 6  | 13 | 13 | 15 |
| <b>Capítulo XVII - Malformações congênitas, deformidades e anomalias cromossômicas</b>  |    | 2  | 2  | 4  | 2  |
| <b>Capítulo XVIII - Sintomas, sinais e achados anormais de exames clínicos e de laboratório, não classificados em outra parte</b> | 6  | 5  | 2  | 15 | 11 |
| <b>Capítulo XX - Causas externas de morbidade e de mortalidade</b>  | 41 | 31 | 25 | 22 | 16 |
| <b>Capítulo XXI - Fatores que influenciam o estado de saúde e o contato com os serviços de saúde</b>                              | 1  |    |    | 2  |    |
| <b>Capítulo XXII - Códigos para propósitos especiais</b>  |    |    | 11 | 3  |    |

- Número anual de óbitos por faixa etária e sexo nos últimos 5 anos;

| <b>NÚMERO ANUAL DE ÓBITOS POR FAIXA ETÁRIA E SEXO NOS ÚLTIMOS 5 ANOS</b> |             |             |             |             |             |                    |
|--|-------------|-------------|-------------|-------------|-------------|--------------------|
| <b>Faixa Etária</b>  | <b>2018</b> | <b>2019</b> | <b>2020</b> | <b>2021</b> | <b>2022</b> | <b>Total Geral</b> |
| <b>1 a 4 Anos</b>  | 13          | 14          | 9           | 16          | 13          | 65                 |
| <b>Feminino</b>  | 7           | 8           | 5           | 6           | 4           | 30                 |
| <b>Masculino</b>   | 6           | 6           | 4           | 10          | 9           | 35                 |
| <b>10 a 14 Anos</b>  | 7           | 5           | 3           | 5           | 4           | 24                 |

|                        |    |    |    |    |    |     |  |
|------------------------|----|----|----|----|----|-----|--|
| <b>Feminino</b>        | 5  | 2  | 2  | 2  | 2  | 13  |  |
| <b>Masculino</b>       | 2  | 3  | 1  | 3  | 2  | 11  |  |
| <b>15 a 19 Anos</b>    | 11 | 7  | 8  | 8  | 4  | 38  |  |
| <b>Feminino</b>        | 4  | 5  | 5  | 1  | 2  | 17  |  |
| <b>Masculino</b>       | 7  | 2  | 3  | 7  | 2  | 21  |  |
| <b>20 a 39 Anos</b>    | 16 | 16 | 18 | 18 | 11 | 79  |  |
| <b>Feminino</b>        | 10 | 2  | 6  | 10 | 4  | 32  |  |
| <b>Masculino</b>       | 6  | 14 | 12 | 8  | 7  | 47  |  |
| <b>40 a 59 Anos</b>    | 15 | 11 | 12 | 11 | 9  | 58  |  |
| <b>Feminino</b>        | 5  | 4  | 3  | 3  | 7  | 22  |  |
| <b>Masculino</b>       | 10 | 7  | 9  | 8  | 2  | 36  |  |
| <b>5 a 9 Anos</b>      | 1  | 1  | 2  | 1  |    | 5   |  |
| <b>Feminino</b>        |    | 1  | 1  | 1  |    | 3   |  |
| <b>Masculino</b>       | 1  |    | 1  |    |    | 2   |  |
| <b>60 a 79 Anos</b>    | 13 | 7  | 18 | 19 | 13 | 70  |  |
| <b>Feminino</b>        | 5  | 2  | 8  | 9  | 6  | 30  |  |
| <b>Masculino</b>       | 8  | 5  | 10 | 10 | 7  | 40  |  |
| <b>80 anos ou mais</b> | 11 | 8  | 18 | 6  | 13 | 56  |  |
| <b>Feminino</b>        | 4  | 5  | 9  | 2  | 7  | 27  |  |
| <b>Masculino</b>       | 7  | 3  | 9  | 4  | 6  | 29  |  |
| <b>Menor de 1 Ano</b>  | 45 | 34 | 27 | 40 | 30 | 176 |  |
| <b>Feminino</b>        | 17 | 15 | 9  | 19 | 13 | 73  |  |

|                    |            |            |            |            |           |            |  |
|--------------------|------------|------------|------------|------------|-----------|------------|--|
| <b>Masculino</b>   | 28         | 19         | 18         | 21         | 17        | 103        |  |
| <b>Total Geral</b> | <b>132</b> | <b>103</b> | <b>115</b> | <b>124</b> | <b>97</b> | <b>571</b> |  |

- Número mensal de registros de doenças e agravos de 2020 a 2022. Incluir, minimamente, os casos de malária, síndromes gripais (incluindo as agudas e COVID-19) e diarreia aguda;

|  | QUANTITATIVOS DE DOENÇAS E AGRAVOS MENSAIS DE 2020 |           |       |       |      |       |       |        |          |         |          |          |
|--|--|-----------|-------|-------|------|-------|-------|--------|----------|---------|----------|----------|
|  | Janeiro  | Fevereiro | Março | Abril | Mai  | Junho | Julho | Agosto | Setembro | Outubro | Novembro | Dezembro |
|  |  | 4392      | 3361  | 4289  | 2911 | 3713  | 2960  | 2876   | 4638     | 4189    | 3739     | 4280     |
| <b>MALÁRIA</b>                                     | 114  | 170       | 216   | 328   | 233  | 209   | 87    | 98     | 63       | 69      | 60       | 41       |
| <b>SG</b>  | 391  | 220       | 363   | 245   | 258  | 211   | 174   | 455    | 64       | 79      | 370      | 221      |
| <b>SG AGUDAS GRAVE</b>                             | 1  |           | 9     | 10    |      | 5     |       |        | 11       |         | 2        |          |
| <b>DIARREIA AGUDA</b>                              | 208  | 71        | 192   | 87    | 147  | 140   | 166   | 320    | 233      | 235     | 177      | 139      |
| <b>COVID-19</b>                                    | 0  | 0         | 0     | 4     | 53   | 120   | 127   | 104    | 187      | 124     | 08       | 08       |
|  |  |           |       |       |      |       |       |        |          |         |          |          |
| QUANTITATIVOS DE DOENÇAS E AGRAVOS MENSAIS DE 2021 |  |           |       |       |      |       |       |        |          |         |          |          |
|  | Janeiro  | Fevereiro | Março | Abril | Mai  | Junho | Julho | Agosto | Setembro | Outubro | Novembro | Dezembro |
|  | 3917   | 3445      | 3496  | 3942  | 3304 | 2788  | 3127  | 4511   | 3439     | 3339    | 3789     | 3946     |
| <b>MALÁRIA</b>                                     | 38   | 47        | 159   | 123   | 100  | 219   | 139   | 247    | 193      | 98      | 141      | 59       |
| <b>SÍNDROMES GRIPAIS</b>                           | 207  | 214       | 236   | 276   | 255  | 251   | 161   | 420    | 264      | 362     | 281      | 458      |
| <b>SG AGUDAS GRAVE</b>                             |  | 2         |       |       | 2    |       |       |        |          |         | 1        |          |
| <b>DIARREIA AGUDA</b>                              | 70   | 69        | 83    | 90    | 64   | 56    | 78    | 197    | 94       | 104     | 147      | 84       |
| <b>COVID-19</b>                                    | 32   | 27        | 32    | 18    | 88   | 46    | 23    | 08     | 21       | 18      | 44       | 56       |
|  |  |           |       |       |      |       |       |        |          |         |          |          |

|                          | QUANTITATIVOS DE DOENÇAS E AGRAVOS MENSIS DE 2022 |           |       |       |      |       |       |        |          |         |          |          |
|--------------------------|---|-----------|-------|-------|------|-------|-------|--------|----------|---------|----------|----------|
|                          | Janeiro   | Fevereiro | Março | Abril | Mai  | Junho | Julho | Agosto | Setembro | Outubro | Novembro | Dezembro |
|                          | 4359  | 3312      | 4134  | 3106  | 3485 | 3347  | 2998  | 2079   | 2984     | 3266    | 2932     | 2249     |
| <b>MALÁRIA</b>           | 83  | 108       | 159   | 156   | 140  | 214   | 164   | 204    | 213      | 111     | 79       | 70       |
| <b>SÍNDROMES GRIPAIS</b> | 434   | 171       | 529   | 297   | 390  | 298   | 175   | 92     | 149      | 175     | 168      | 72       |
| <b>SG AGUDAS GRAVE</b>   |   |           |       |       |      |       |       |        |          |         | 2        |          |
| <b>DIARREIA AGUDA</b>    | 42  | 48        | 116   | 27    | 66   | 38    | 56    | 12     | 40       | 153     | 127      | 116      |
| <b>COVID-19</b>          | 04  | 12        | 06    | 09    | 00   | 00    | 201   | 32     | 05       | 03      | 05       | 06       |

- Número mensal de atendimentos em cada CASAI, dividido por motivo do atendimento.

| ATENDIMENTOS REALIZADOS PELAS CASAI'S |            |                |
|---------------------------------------|------------|----------------|
| Tipos de atendimentos                 | CASAI TEFÉ | CASAI EIRUNEPÉ |
| <b>GESTANTES</b>                      | 50         | 113            |
| <b>FRATURAS</b>                       | 11         |                |
| <b>ITU</b>                            | 12         | 72             |
| <b>CARDIOPATIAS</b>                   | 5          |                |
| <b>DESNUTRIÇÃO</b>                    | 5          | 7              |
| <b>DIARREIA</b>                       | 15         | 159            |
| <b>MALARIA</b>                        | 4          | 68             |
| <b>COLELITIASE</b>                    | 11         |                |
| <b>HIPERTENSÃO DESCOMPENSADA</b>      | 8          |                |
| <b>HERNIAS 5</b>                      | 5          |                |
| <b>FERIMENTO INFECTADO</b>            | 10         |                |

|                                  |    |     |
|----------------------------------|----|-----|
| <b>PNEUMOPATIAS</b>              | 12 | 271 |
| <b>DIABETES</b>                  | 5  |     |
| <b>CEFALEIA</b>                  |    | 305 |
| <b>FERIMENTO POR ARMA BRANCA</b> |    | 12  |
| <b>FEBRE</b>                     |    | 288 |
| <b>ACIDENTE OFÍDICO</b>          |    | 7   |
| <b>TUBERCULOSE</b>               |    | 3   |
| <b>LESHIMANIOSE</b>              |    | 5   |

#### 6. INDICADORES DE SAÚDE

Dentre os indicadores de atenção à saúde da mulher e da criança do DSEI-MRSA, durante o ano de 2022, os resultados apontaram <indicar os resultados dos indicadores abaixo>:

| <b>INDICADORES DE SAÚDE 2022</b>   | <b>INDICADORES DE SAÚDE 2022</b> | <b>%</b>            |
|--|----------------------------------|---------------------|
| <b>PERCENTUAL DAS CRIANÇAS INDÍGENAS MENORES DDE 1 ANO COM ACESSO AS CONSULTAS PRECONIZADAS DE CRESCIMENTO E DESENVOLVIMENTO</b> |                                  | <b>56,60%</b>       |
| <b>PERCENTUAL DAS GESTANTES INDÍGENAS COM NO MÍNIMO 6 CONSULTAS DE PRÉ-NATAL</b>   |                                  | <b>45,90%</b>       |
| <b>INCIDÊNCIA DE SOBREPESO/OBESIDADE EM &lt; 5 ANOS</b>  |                                  | <b>1,16%</b>        |
| <b>INCIDÊNCIA DE DÉFICIT NUTRICIONAL EM &lt;5 ANOS</b>   |                                  | <b>16,45%</b>       |
| <b>INCIDÊNCIA DE SOBREPESO/OBESIDADE EM GESTANTES</b>  |                                  | <b>19,13%/5,68%</b> |
| <b>COBERTURA DO ACOMPANHAMENTO DE GESTANTE NO SIASI</b>  |                                  | <b>99,30%</b>       |
| <b>PROPORÇÃO DE ALEITAMENTO MATERNO</b>  |                                  | <b>94,80%</b>       |
| <b>% DE CRIANÇAS MENORES DE 5 ANOS COM ESQUEMA VACINAL COMPLETO, CONFORME O CALENDÁRIO INDÍGENA DE VACINAÇÃO</b>                 |                                  | <b>56,70%</b>       |

#### 7. INFRAESTRUTURA DE SANEAMENTO

Relatar o número e % de aldeias com as seguintes estruturas de saneamento

Os Sistemas de Abastecimento de Água (SAA) e os Sistemas de Abastecimento Coletivo (SAC) do DSEI-MRSA representam 43% de cobertura das aldeias em todo seu território. São 85 sistemas instalados em e em operação em 85 aldeias do distrito.

Dos 85 sistemas instalados, 22 utilizam o sistema SALTA-Z (Solução Alternativa Coletiva Simplificada de Tratamento de Água).

Nenhuma das aldeias do DSEI-MRSA tem fornecimento de água pelas empresas de saneamento municipais.

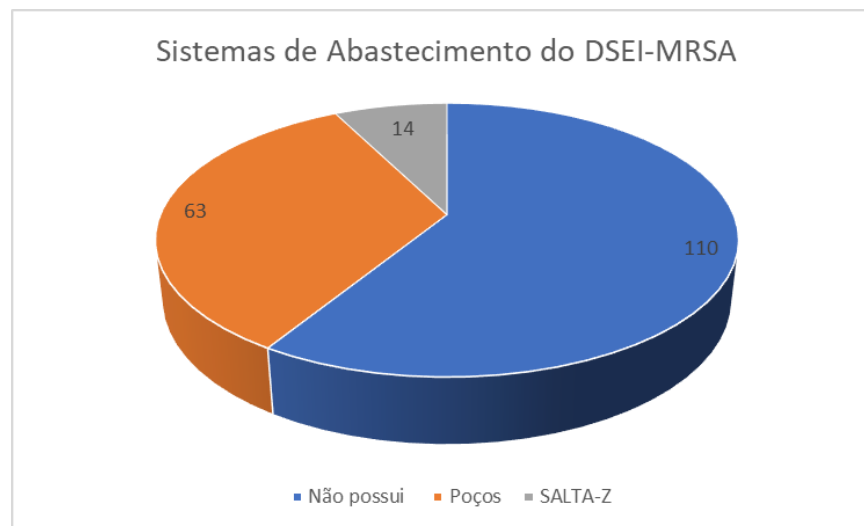

**Figura x. Cobertura de abastecimento de água no DSEI-MRSA.**

A SALTA-Z foi desenvolvida pela equipe técnica, do Serviço de Saúde Ambiental da Superintendência Estadual no Pará, e tem como objetivo tratar a água para as comunidades com baixo custo.

É uma tecnologia simples que faz uso de filtros e dosadores de construção e montagens artesanais e fácil operacionalização, apresentando resultados compatíveis com as exigências da portaria de potabilidade vigente. É composta por uma adutora de água bruta, dosador coagulante, dosador de cloro, filtro, reservatório e dreno de sedimentos. É um sistema eficaz e que garante bons resultados para a clarificação e purificação de águas com altos valores de sólidos totais dissolvidos, típicos de águas barrentas.

O processo de filtração desse sistema é do tipo separação sólido-líquido, envolvendo fenômenos físicos, químicos e, às vezes, biológicos. Visa à remoção de impurezas da água por sua passagem através de um meio poroso. O meio poroso utilizado na SALTA-z é o mineral Zeólita.

O layout geral do sistema foi modificado pelo DSEI-MRSA para melhor atendimento das comunidades. A figura a seguir mostra o esquema simplificado do sistema utilizado atualmente.



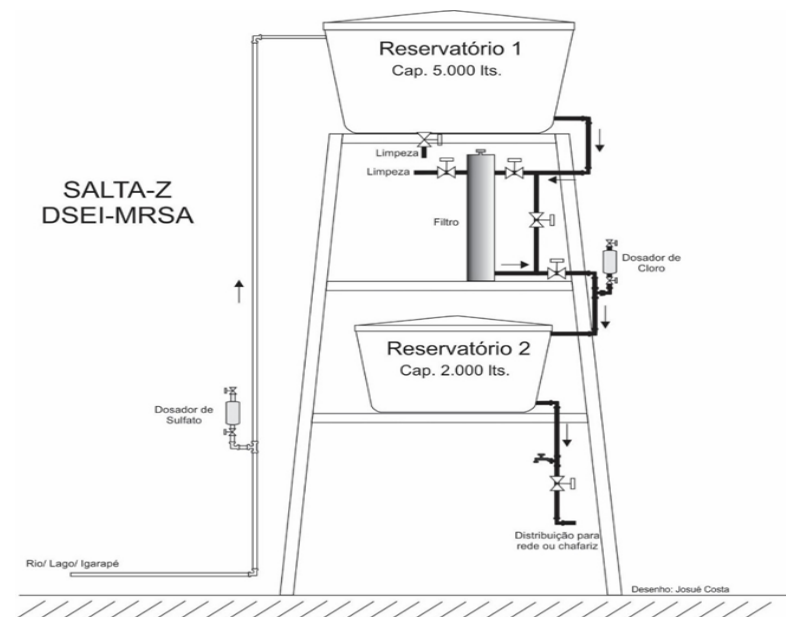

**Figura X - Esquema simplificado da estrutura adotada pelo DSEI-MRSA**

A utilização de dois reservatórios é para melhorar a autonomia dos sistemas, evitando que a comunidade fique longos períodos sem água potável.

O restante dos sistemas de abastecimento é de captação de água subterrânea, com poços tubulares de 4 ou 6 polegadas de diâmetro, utilizando bombas submersas para transferência de água para os reservatórios.

Devido à ausência de energia da concessionária na maioria das aldeias e da falta de motores a combustão interna para geração de energia, o DSEI-MRSA tem implantado sistemas de abastecimento com bombeamento alimentado por energia fotovoltaica através da instalação de placas solares. Atualmente 54% sistemas de abastecimento de água do DSEI-MRSA são operados exclusivamente por energia fotovoltaica.

Os Módulos Sanitários Domiciliares implantados no DSEI-MRSA localizam-se nas aldeias Barreira de Baixo, Barreira do Meio, Betel e Barreira de Cima no Polo Base Barreira da Missão e na Aldeia Marajaí, Polo Base Marajaí. Ao todo são 125 MSDs em operação.

Em relação a coleta de resíduos domésticos somente 5 aldeias (2,5%) em todo o DSEI-MRSA possui coleta regular pela empresa de saneamento. Essas aldeias localizam-se na Estrada da Emade no Polo Base Barreira da Missão, e a empresa de saneamento contratada pelo município de Tefé faz coletas regulares. O DSEI-MRSA não possui contrato de coleta de resíduos nas aldeias, sendo que o lixo produzido nas aldeias é queima e/ou enterrado.

## 8. EDUCAÇÃO PERMANENTE

### As principais demanda de capacitação e educação permanente da CASAI, no âmbito do SasiSUS.

A educação permanente dos profissionais em saúde que atuam nos territórios indígenas é uma das diretrizes da Política Nacional de Atenção à Saúde dos Povos Indígenas (PNASP). Portaria nº254/2002, que visa aos povos indígenas o acesso à atenção integral à saúde, de acordo com os princípios e diretrizes dos SUS, contemplando a diversidade social, cultural, geográfica, histórica e política de modo a favorecer a superação e transcendência entre os brasileiros, reconhecendo a eficácia de suas medicinas e o direito desses povos a sua cultura.

Com relação a abrangência nas temáticas, os cursos com abordagem intercultural estimulam a reflexão sobre conceitos que ajudam a entender a dinâmica deste cenário, e, em diálogo com o campo da saúde, apresentam contribuições para a compreensão e para a contextualização da realidade e situação dos povos indígenas no Brasil.

Considerando essa perspectiva, a SESAI integra os diferentes serviços de saúde e cria espaços coletivos para a reflexão e a avaliação das ações e técnicas do campo da saúde indígena, com análises do cotidiano do trabalho e da formação em saúde, as quais podemos citar alguns relevantes temáticas no contexto das casas de saúde.

**CASAI Tefé:**

1. Capacitação infecção hospitalar;
2. Capacitação animais peçonhentos;
3. Capacitação cuidados com queimaduras;
4. Capacitação enfrentamento da covid-19;
5. Capacitação doenças infectocontagiosas;
6. Capacitação estimulação precoce: crianças de 0 a 3 anos com atraso no desenvolvimento neuropsicomotor;
7. Capacitação descompensação do diabetes mellitus e alterações agudas da hipertensão arterial sistêmica;

**CASAI Eirunepé**

Principais demandas de capacitação:

1. Capacitação informática (principalmente world e Excel);
2. Capacitação tuberculose;
3. Capacitação AIDPI - Neo e Criança;
4. Capacitação Leishmaniose;
5. Capacitação NUTRIÇÃO (Indicação de fórmulas nutricionais; Estimativas de peso/altura);
6. Capacitação Imunização;
7. Capacitação Malária;
8. Capacitação Avaliação C e D;

**Para as EMSIs dos polos:**

1. Capacitação de Agentes Indígenas de Saúde (AIS) e Agentes Indígenas de Saneamento (AISAN);
2. Capacitação de AIDPI Comunitário;
3. CAPACITAÇÃO EM SALA DE VACINA, REDE DE FRIO E EVENTOS ADVERSOS;
4. Oficina em Vigilância Alimentar e Nutricional;
5. CAPACITAÇÃO EM GESTAÇÃO, PARTO E PUERPÉRIO EM CONTEXTO INTERCULTURAL DE PRÁTICAS TRADICIONAIS INDÍGENAS;
6. Capacitação em Atenção Psicossocial: Prevenção ao Uso Prejudicial do Álcool no Território Indígena;
7. CAPACITAÇÃO E MANEJO CLÍNICO DA TUBERCULOSE E MALÁRIA;
8. Capacitação em Gerenciamento de Resíduos de Serviços de Saúde;

9. Capacitação em Vigilância ambiental;
10. Capacitação em manejo clínico de ISTS E DENT;
11. Capacitação em vigilância epidemiológica;
12. Oficina de crescimento e desenvolvimento infantil;
13. Oficina sobre o uso da caderneta da criança;
14. Capacitação para o SIASI;
15. Capacitação para infecção neonatal;
16. Capacitação para uso racional de medicamentos;
17. Capacitação em ações de interculturalidade;
18. Distocia no trabalho de parto;
19. Capacitação em ART;
20. capacitação Brasil Sorridente Indígena;
21. Capacitação de dentistas diante de emergências odontológicas;

Por fim, a educação permanente em saúde está presente nos serviços de saúde, sendo o processo pelo qual as equipes buscam o aperfeiçoamento, a organização e a qualificação das ações. Como facilidades tem -se a utilização de metodologias ativas, integração da equipe, abertura da gestão e planejamento das atividades. E como dificuldades, a falta de participação dos profissionais, sobrecarga de trabalho, infraestrutura, desvalorização de alguns saberes e incompreensão dos métodos utilizados nesse sentido.

## 9. CONTROLE SOCIAL

Relação do nº de conselhos locais de saúde indígena DSEI-MRSA e a quantidade de conselheiros em cada Conselho Local de Saúde. Relatar, ainda, a quantidade de conselheiros distritais do CONDISI-MRSA.

| CONSELHO DE SAÚDE INDÍGENA                                    | NÚMERO DE CONSELHEIROS | NÚMERO DE CONSELHEIROS (CLS) |
|---|------------------------|------------------------------|
| Conselho Local de Saúde Indígena Polo Base Uarini             | 06                     | 01                           |
| Conselho Local de Saúde Indígena Polo Base Marajaí            | 08                     | 01                           |
| Conselho Local de Saúde Indígena Polo Base Barreira da Missão | 16                     | 01                           |
| Conselho Local de Saúde Indígena Polo Base Coari              | 08                     | 01                           |
| Conselho Local de Saúde Indígena Polo Base Cuiú-Cuiú          | 22                     | 01                           |
| Conselho Local de Saúde Indígena Polo Base Buá-Buá            | 06                     | 01                           |
| Conselho Local de Saúde Indígena Polo Base Fonte Boa          | 16                     | 01                           |
| Conselho Local de Saúde Indígena Polo Base Bugaio             | 33                     | 01                           |
| Conselho Local de Saúde Indígena Polo Base Biá                | 10                     | 01                           |
| Conselho Local de Saúde Indígena Polo Base Kúmaru             | 09                     | 01                           |
| Conselho Local de Saúde Indígena Polo Base Caruari            | 03                     | 01                           |
| Conselho Local de Saúde Indígena Polo Base Itamarati          | 08                     | 01                           |
| Conselho Local de Saúde Indígena Polo Base Eirunepé Kulina    | 12                     | 01                           |
| Conselho Local de Saúde Indígena Polo Base Eirunepé Kanamari  | 17                     | 01                           |

|  |            |           |
|--|------------|-----------|
| Conselho Local de Saúde Indígena Polo Base Ipixuna | 09         | 01        |
| Conselho Local de Saúde Indígena Polo Base Envira  | 09         | 01        |
| <b>TOTAL</b>                                       | <b>232</b> | <b>16</b> |
| Conselheiro Distrital de Saúde indígena            | <b>40</b>  |           |

**10. SABERES TRADICIONAIS****Ações desenvolvidas de troca de saberes tradicionais relacionadas à saúde dos povos indígenas:**

No Distrito Sanitário Indígena do Médio rio Solimões e Afluentes, foram realizados alguns projetos do Programa Articulando Saberes em Saúde Indígena – PASSI. Este programa tem o objetivo de fortalecer e valorizar os saberes e práticas em saúde dos povos indígenas. Neste sentido, o DSEI-MRSA apresenta os projetos de saberes tradicionais que estão em execução e que serão executados:

1. Ampliando e Fortalecendo a Cultura do Artesanato Tradicional dos Povos Indígenas;
2. Troca de saberes e práticas em saúde das medicinas tradicionais indígenas;
3. Troca de Saberes das Práticas Alimentares Tradicional Indígena;
4. Troca de Saberes e Experiência com as Parteiras Tradicionais Indígenas

**Ercília da Silva Vieira**

Coordenadora Distrital de Saúde Indígena - MRSA

Portaria nº. 478/2023



Documento assinado eletronicamente por **Ercília da Silva Vieira, Coordenador(a) Distrital de Saúde Indígena**, em 29/06/2023, às 17:51, conforme horário oficial de Brasília, com fundamento no § 3º, do art. 4º, do [Decreto nº 10.543, de 13 de novembro de 2020](#); e art. 8º, da [Portaria nº 900 de 31 de Março de 2017](#).



A autenticidade deste documento pode ser conferida no site [http://sei.saude.gov.br/sei/controlador\\_externo.php?acao=documento\\_conferir&id\\_orgao\\_acesso\\_externo=0](http://sei.saude.gov.br/sei/controlador_externo.php?acao=documento_conferir&id_orgao_acesso_externo=0), informando o código verificador **0034428084** e o código CRC **7D9F2834**.