



Ministério da Saúde  
Secretaria de Saúde Indígena  
Gabinete  
Coordenação Setorial de Gestão de Riscos e Integridade

## ANEXO

### RELATÓRIO SITUACIONAL DO DISTRITO SANITÁRIO ESPECIAL DE SAÚDE INDÍGENA XAVANTE

#### 1. HISTÓRICO

Apresentar um histórico acerca da construção e consolidação do Distrito Sanitário Indígena, ressaltando a sua criação, sua importância para os povos da região, suas conquistas e as lutas para fortalecimento da saúde dos povos indígenas da região.

Denominados como povo verdadeiro, A'UWE UPTABI (gente, povo verdadeiros, autêntico, originário), o povo Xavante juntamente com o Xerente originam-se do grupo Akuen, do tronco linguístico macro-jê, atualmente instalados na parte leste do estado de Mato Grosso, advindos no litoral, se instalaram na região fungindo de ameaças e ataques com outras etnias e da exploração dos Warazu (homem branco). A organização social do grupo é do tipo dualista (dois clãs, Ö'WAWÉ e POREZA'ÖNO), sob o conceito de que a vida e o pensamento de seus membros estão constantemente permeados por um princípio diádico, que organiza sua percepção do mundo, da natureza, da sociedade e do próprio cosmos como estando permanentemente divididos em metades opostas e complementares. (Lopes da Silva, 1986).

A base de subsistência da etnia ampara-se na agricultura, coleta de frutas, caça e pesca, cujo comportamento vem se estabelecendo por mudanças gradativas por mão de obra assalariada e benefício sociais.

A inserção de roça mecanizada em monocultura de arroz, na década de 80, pela FUNAI, denominada como "Projeto Xavante", contribuiu substancialmente para mudanças de seus hábitos alimentares, cujos malefícios são observados até os dias de hoje com o acentuado índice de doenças crônicas, tipo obesidade, diabetes e hipertensão arterial.

Em forma de ferradura, a aldeia Xavante, possui abertura voltada para o rio, tendo no centro um pátio (WARÃ) onde as reuniões dos homens são realizadas para tomadas de grandes decisões do Conselho dos Anciãos. Os rituais mais importantes se referem a Wai'a (cerimônia de repasse dos segredos dos homens); Uiwede (corrida de toras); Danhono (furação da orelha) etc;

Numa ponta da aldeia fica o HÖ (Casa dos Adolescentes), lugar onde se transmite a tradição dos A'UWE UPTABI. Os jovens ficam reclusos no HÖ, por cerca de 5 anos. Durante este período, aprendem com seus padrinhos a fazer seus próprios ornamentos, práticas de sobrevivência, como a caça e a pesca, os mitos e tradições. Com forma circular, a casa tradicional Xavante tem estrutura de troncos e bambus, que sustentam as paredes feitas com folha de babaçu. A porta fica voltada para o centro da aldeia. No centro da casa, ao lado do esteio principal, fica o fogo, quase sempre aceso. Antigamente, a cada quatro ou cinco anos, a casa era reconstruída em um novo lugar.

Uma casa abriga um casal e até duas ou três filhas recém-casadas com seus maridos e filhos. É o reino da mulher. São elas mulheres que preparam e distribuem os produtos da caça e o que vem da roça. Os homens ficam quase sempre no pátio ou participando das caçadas.

O casamento só é permitido entre membros de clãs diferentes, o que reforça o convívio dos clãs. Além disso, os Xavante possuem uma divisão hierárquica baseada em categorias de idade.

Na região em que vivem, os Xavante encontram tudo o que necessitam não só para a sobrevivência como para manter a beleza do corpo e do espírito. Todos os momentos importantes são vividos coletivamente, desde rituais de formação até os de cura, e mesmo as atividades do cotidiano como reuniões no centro da aldeia (WARÃ) para a tomada de alguma decisão, ou caçadas comunitárias para fins cerimoniais.

Antigamente, a roça era propriedade da mulher. O homem só ajudava em trabalhos mais pesados, como derrubada da mata e a primeira coivara. Plantava-se feijão, abóbora, mandioca, algumas variedades de cará, e sete variedades de milho. Hoje, o homem também trabalha regularmente no cultivo e o arroz faz parte da alimentação A'UWE UPTABI. Permanecem tarefas exclusivamente femininas o cuidado da casa, buscar água, produção de cestos e esteiras de diversos tamanhos.

Também é a mulher quem fia o algodão, mas o homem fabrica os fusos e o tear. A caça de subsistência, com arcos, flechas e bordunas, e a pesca são responsabilidades masculinas. Há instrumentos simbólicos e cerimônias especiais para que os "espíritos" favoreçam a caça abundante. A produção de adornos como colares e pulseiras também são atribuições masculinas, bem como a confecção das esteiras com broto de buriti, que servem como colchão ou cobertor.

Entre os Xavante todo homem tem poder de cura. Quando alguém fica doente, ou se há necessidade de fazer uma cura espiritual para o povo, todos os homens que já passaram pelo ritual do Darini se reúnem para o DATSI WAIWERE, cerimônia com dança sincronizada e repentina. Com duração de 01 dia por cada cerimônia.

A partir das consequências advindas da transferência da responsabilidade da saúde indígena da Fundação Nacional do Índio-FUNAI, vinculada ao Ministério da Justiça/MJ, para a Fundação Nacional de Saúde-FUNASA, do Ministério da Saúde, conquistada pelas lutas do Movimento Indígena e consolidada pela Lei Arouca (11.794/2008), esse DSEI foi consolidado.

O DSEI/Xavante, cuja Sede encontra-se instalada no município de Barra do Garças, a leste do Estado do Mato Grosso – MT, abrange 14 (quatorze) municípios em sua área distrital, sendo que no momento da construção do PDSI, a extensão territorial integrava o Distrito, porém ainda não tinha população homologada. Organizados em 06 Polo Bases (Marãiwatsédé, Água Boa, Campinápolis, Barra do Garças, Sangradouro e Paranatinga). Com uma extensão total de 68.440 km<sup>2</sup>.

## 2. DADOS DEMOGRÁFICOS

Apresentar dados demográficos da população assistida pelo DSEI, incluindo informações estatísticas sobre:

- Pirâmide etária da população das aldeias atendida pelo DSEI;

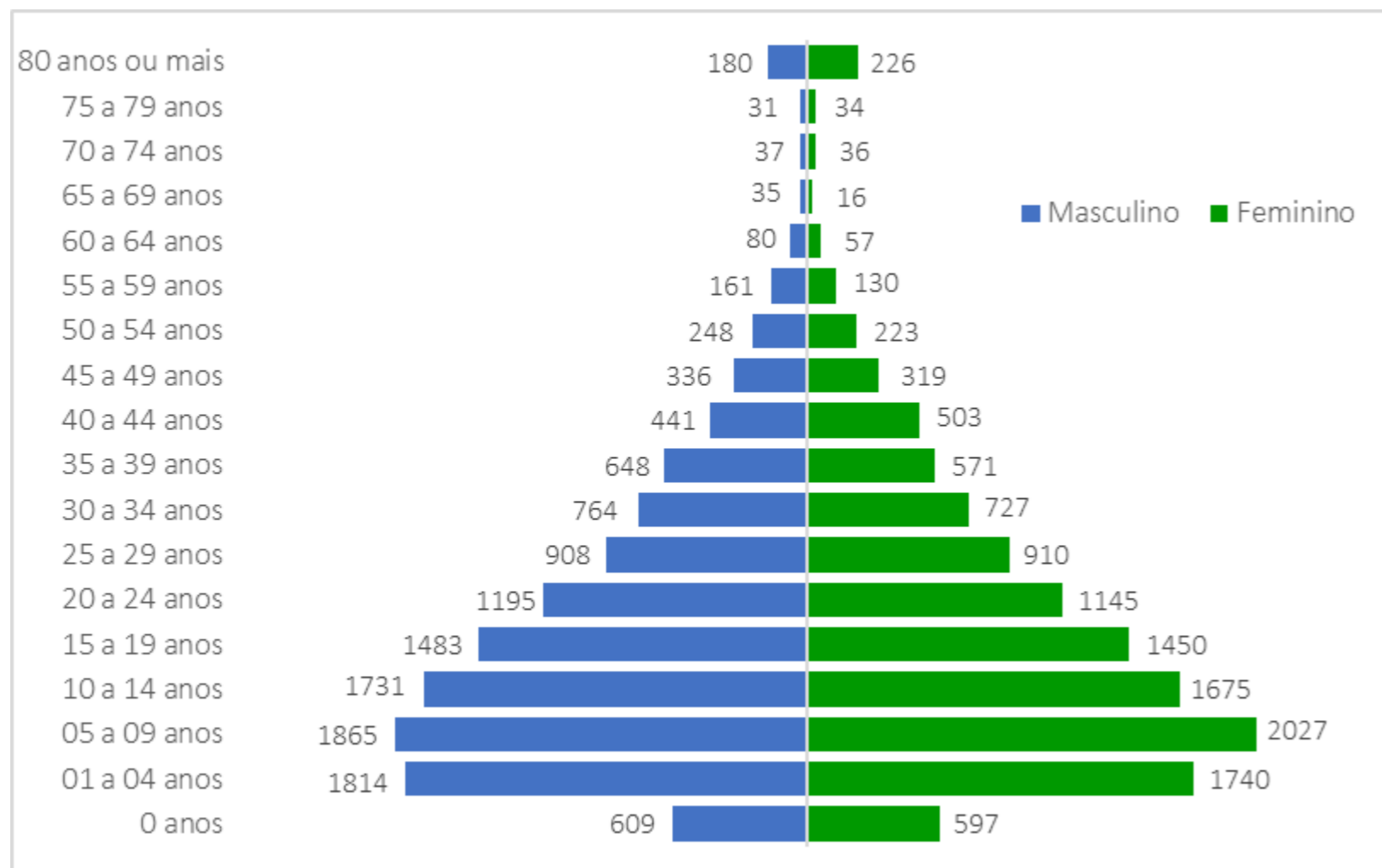

- Distribuição absoluta da população (mobilidade espacial);

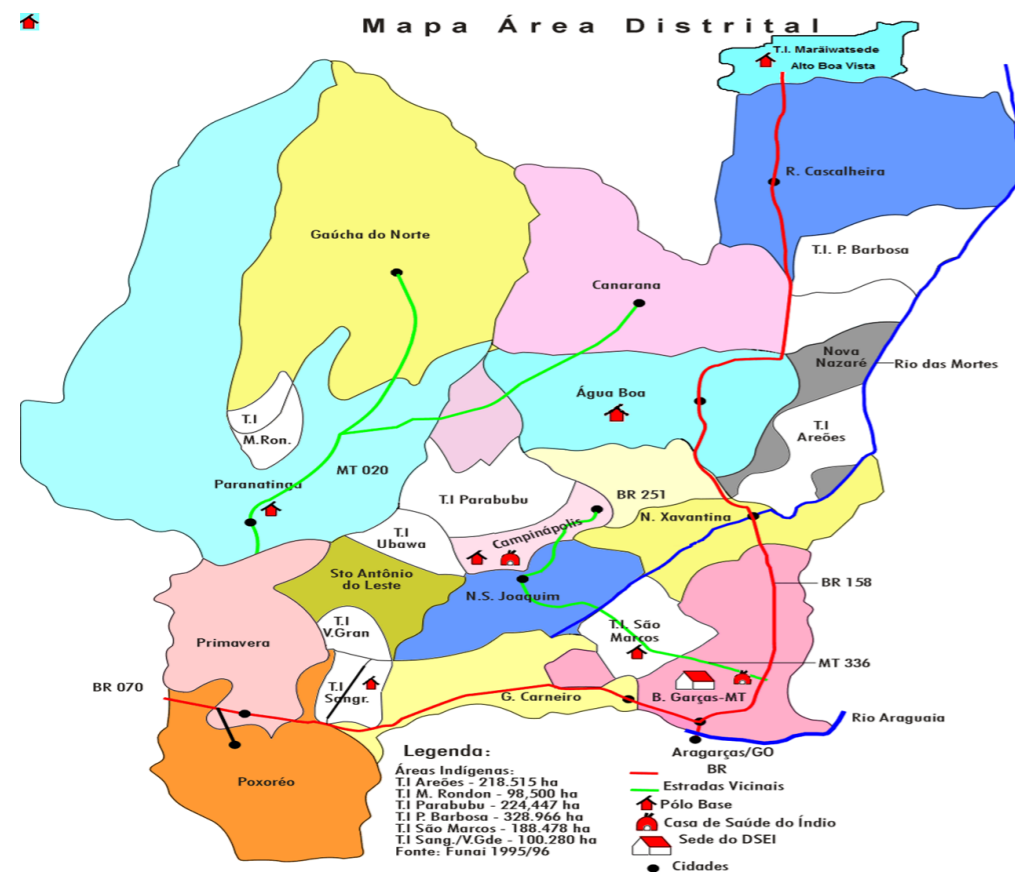

- Área de atendimento do DSEI no mapa;

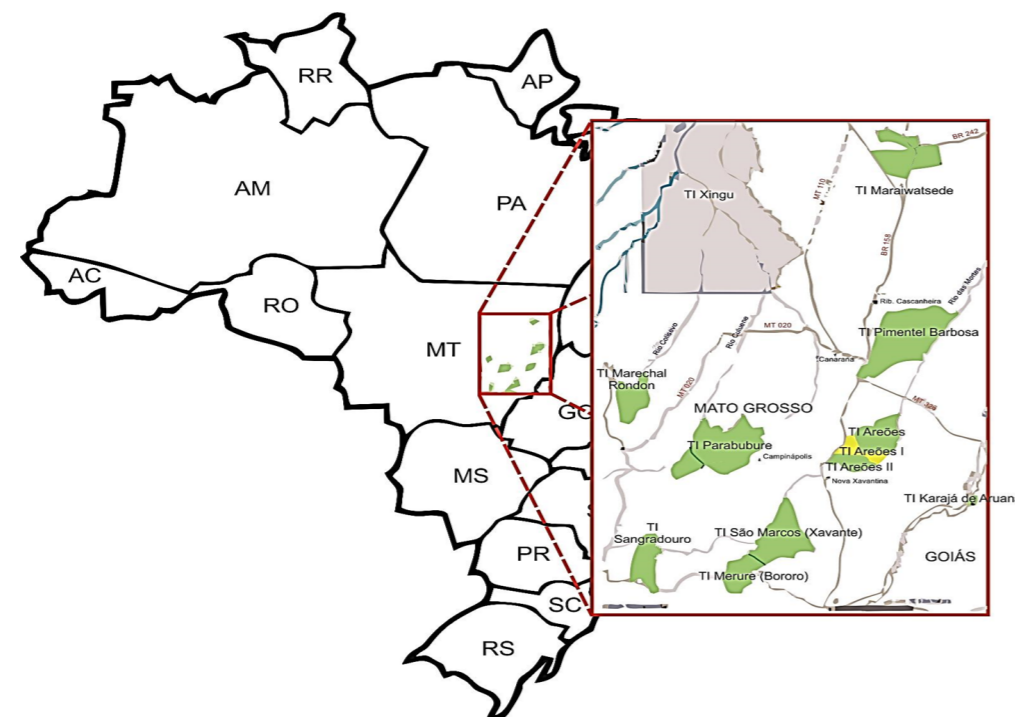

- Atendimentos realizados pelo DSEI (EMSI e CASAI);

Conforme dados retirados do Siasi houveram 31.085 atendimentos pelo Dsei/Xavante

- Quantidade de aldeias atendidas;

Conforme dados retirados do Siasi foram atendidas pelo Dsei/Xavante 351 Aldeias

- Quantidade de pessoas atendidas por Polo Base.

Polo Base	2022
CAMPINÁPOLIS	11728
MARÃIWATSEDE	1285
PARANATINGA	925
SANGRADOURO	3713
SÃO MARCOS	8676
ÁGUA BOA	4758

1 de 6 Total 6 Registros

Fonte: Siasi 4.40.27 - Versão do Banco:4.15

### 3. INFRAESTRUTURA

Apresentar um relatório técnico, contendo:

- Relação dos bens móveis e imóveis possuídos e locados pelo DSEI;
- Relação de veículos servíveis, tipo (passeio, pickup, ambulância) e titularidade (próprio, locado ou arrendado);
- Relação de embarcações (botes, balsas e barcos) e sua titularidade;
- Relação de aeronaves (asa fixa leve, caravan e helicóptero) e sua titularidade;
- Relação e localidade de UBSI, pólos-base (especificando se tipo I, II ou III), CASAI, pólos administrativos e sede administrativa;

Conforme anexo (0034382214)

- Relação de servidores públicos lotados no DSEI e os respectivos cargos;
- Organograma do DSEI;

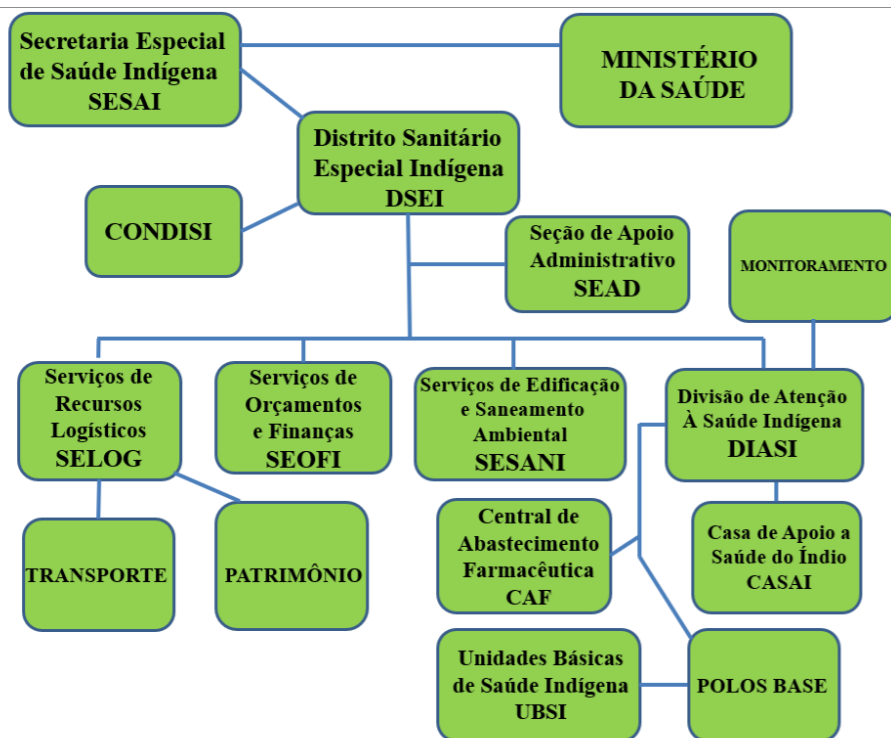

- Relação de serviços administrativos contratados pelo DSEI (vigilância, limpeza, apoio administrativo...).

**4. ESTABELECIMENTOS DE SAÚDE INDÍGENA**

Apresentar a distribuição das unidades de atendimento do DSEI, por meio da representação cartográfica (mapas) das UBSI, pólos-base, CASAI, pólos administrativos e sede administrativa. Conforme anexo (0034382214).

**5. PERFIL EPIDEMIOLÓGICO**

Apresentar um relato do perfil epidemiológico da população assistida pelo DSEI, contendo gráficos e tabelas com as seguintes informações:

- Número anual de óbitos e capítulo CID-10 nos últimos 5 anos;

Segue na tabela abaixo o número de óbitos por Capítulo do CID-10 e ano de ocorrência.

<b>Número de óbitos por Capítulo do CID-10</b>	<b>2018</b>	<b>2019</b>	<b>2020</b>	<b>2021</b>	<b>2022</b>
I - Capítulo I Algumas doenças infecciosas e parasitárias	16	25	73	25	20
II - Capítulo II Neoplasias [tumores]	4	4	3	3	1
III - Capítulo III Doenças do sangue e dos órgãos hematopoiéticos e alguns transtornos imunitários	0	4	5	3	7
IV - Capítulo IV Doenças endócrinas, nutricionais e metabólicas	16	25	14	24	19
IX - Capítulo IX Doenças do aparelho circulatório	5	17	7	14	26
V - Capítulo V Transtornos mentais e comportamentais	0	0	0	0	1
VI - Capítulo VI Doenças do sistema nervoso	2	4	4	2	5
X - Capítulo X Doenças do aparelho respiratório	21	30	22	30	55
XI - Capítulo XI Doenças do aparelho digestivo	1	4	4	2	5
XII - Capítulo XII Doenças da pele e do tecido subcutâneo	1	0	2	2	2
XIII - Capítulo XIII Doenças do sistema osteomuscular e do tecido conjuntivo	0	1	0	0	0
XIV - Capítulo XIV Doenças do aparelho geniturinário	1	6	5	8	5
XIX - Capítulo XIX Lesões, envenenamento e algumas outras consequências de causas externas	3	2	5	2	2
XV - Capítulo XV Gravidez, parto e puerpério	2	0	1	2	1
XVI - Capítulo XVI Algumas afecções originadas no período perinatal	9	14	12	14	17
XVII - Capítulo XVII Malformações congênitas, deformidades e anomalias cromossômicas	5	3	3	1	8
XVIII - Capítulo XVIII Sintomas, sinais e achados anormais de exames clínicos e de laboratório, não classificados em outra parte	31	28	58	79	37
XX - Capítulo XX Causas externas de morbidade e de mortalidade	4	6	2	4	6
XXI - Capítulo XXI Fatores que influenciam o estado de saúde e o contato com os serviços de saúde	1	0	0	0	1
XXII - capítulo XXII Códigos para propósitos especiais	0	0	0	3	1
<b>Total Geral</b>	<b>122</b>	<b>173</b>	<b>220</b>	<b>218</b>	<b>219</b>

- Número anual de óbitos por faixa etária e sexo nos últimos 5 anos;

Faixa Etária	Óbitos 2018			Óbitos 2019			Óbitos 2020			Óbitos 2021			Óbitos 2022		
	Feminino	Masculino	Total	Feminino	Masculino	Total	Feminino	Masculino	Total	Feminino	Masculino	Total	Feminino	Masculino	Total
Menor de 1 Ano	20	19	39	31	30	61	15	28	43	26	37	63	37	36	73

1 a 4 Anos	15	11	26	16	15	31	14	8	22	13	22	35	19	20	39
5 a 9 Anos		2	2		3	3	1	2	3	1	3	4	1	2	3
10 a 14 anos	0	0	0	3	0	3	3	6	9	3	5	8	3	3	6
15 a 19 Anos		2	2	1	2	3	2	3	5	2	5	7	3	5	8
20 a 39 Anos	4	10	14	9	18	27	10	11	21	7	13	20	8	15	23
40 a 59 Anos	10	9	19	11	8	19	19	28	47	13	13	26	13	14	27
60 a 79 Anos	4		4	3	5	8	11	14	25	9	3	12	10	4	14
80 anos ou mais	9	7	16	6	12	18	22	23	45	19	24	43	6	20	26
<b>Total</b>	<b>62</b>	<b>60</b>	<b>122</b>	<b>80</b>	<b>93</b>	<b>173</b>	<b>97</b>	<b>123</b>	<b>220</b>	<b>93</b>	<b>125</b>	<b>218</b>	<b>100</b>	<b>119</b>	<b>219</b>

- Número mensal de registros de doenças e agravos de 2020 a 2022. Incluir, minimamente, os casos de malária, síndromes gripais (incluindo as agudas e COVID-19) e diarreia aguda;

Morbidades Classificadas por Capítulo do CID-10 do Ano 2020															
Capítulos do CID-10	Janeiro	Fevereiro	Março	Abril	Mai	Junho	Julho	Agosto	Setembro	Outubro	Novembro	Dezembro	Total		
I - Capítulo I Algumas doenças infecciosas e parasitárias	335	354	361	355	287	223	319	329	385	449	453	562	4.412		
II - Capítulo II Neoplasias [tumores]	1	1	3	1	2	0	0	3	0	7	2	3	23		
III - Capítulo III Doenças do sangue e dos órgãos hematopoiéticos e alguns transtornos imunitários	18	10	17	13	14	7	10	17	22	18	8	12	166		
IV - Capítulo IV Doenças endócrinas, nutricionais e metabólicas	68	37	43	28	27	25	35	38	38	66	60	70	535		
IX - Capítulo IX Doenças do aparelho circulatório	4	7	11	6	5	9	40	40	13	23	20	14	192		
V - Capítulo V Transtornos mentais e comportamentais	3	8	2	11	7	5	9	8	13	11	4	3	84		
VI - Capítulo VI Doenças do sistema nervoso	18	22	39	33	39	54	46	38	26	23	20	18	376		
VII - Capítulo VII Doenças do olho e anexos	21	18	22	24	35	35	10	10	9	27	32	16	259		
VIII - Capítulo VIII Doenças do ouvido e da apófise mastoide	53	44	36	43	28	21	23	46	32	39	27	29	421		
X - Capítulo X Doenças do aparelho respiratório	660	669	942	540	365	464	361	338	323	219	252	496	5.629		
XI - Capítulo XI Doenças do aparelho digestivo	82	32	28	50	72	46	50	77	102	109	83	54	785		
XII - Capítulo XII Doenças da pele e do tecido subcutâneo	73	62	45	92	81	62	58	102	103	105	80	94	957		
XIII - Capítulo XIII Doenças do sistema osteomuscular e do tecido conjuntivo	313	245	339	384	351	273	360	439	486	493	447	411	4.541		
XIV - Capítulo XIV Doenças do aparelho geniturinário	40	31	30	34	22	19	30	46	43	57	23	40	415		
XIX - Capítulo XIX Lesões, envenenamento e algumas outras consequências de causas externas	49	33	35	40	39	39	49	79	82	101	82	79	707		
XV - Capítulo XV Gravidez, parto e puerpério	0	1	4	4	1	1	5	6	5	17	16	12	72		
XVI - Capítulo XVI Algumas afecções originadas no período perinatal	0	0	0	1	1	1	0	2	1	3	3	2	14		
XVII - Capítulo XVII Malformações congênitas, deformidades e anomalias cromossômicas	0	0	0	1	0	0	0	0	1	0	0	0	2		
XVIII - Capítulo XVIII Sintomas, sinais e achados anormais de exames clínicos e de laboratório, não classificados em outra parte	1.025	1.015	1.506	1.180	1.027	763	852	950	854	1.164	1.019	1.058	12.413		
XX - Capítulo XX Causas externas de morbidade e de mortalidade	10	5	5	11	9	3	2	9	5	7	7	10	83		

XXI - Capítulo XXI Fatores que influenciam o estado de saúde e o contato com os serviços de saúde	828	516	564	1.093	934	860	690	708	661	627	845	356	8.682
XXII - capítulo XXII Códigos para propósitos especiais (COVID-19)	1	0	0	1	7	181	195	233	130	67	38	18	871
<b>Total</b>	<b>3.602</b>	<b>3.110</b>	<b>4.032</b>	<b>3.945</b>	<b>3.353</b>	<b>3.091</b>	<b>3.144</b>	<b>3.518</b>	<b>3.334</b>	<b>3.632</b>	<b>3.521</b>	<b>3.357</b>	<b>41.639</b>

### Morbidades Classificadas por Capítulo do CID-10 do Ano 2021

Capítulos do CID-10	Janeiro	Fevereiro	Março	Abril	Mai	Junho	Julho	Agosto	Setembro	Outubro	Novembro	Dezembro	Total
I - Capítulo I Algumas doenças infecciosas e parasitárias	444	322	326	245	200	249	346	238	304	243	297	305	3.519
II - Capítulo II Neoplasias [tumores]		1	2	1		3	3	3	3	5	1	1	23
III - Capítulo III Doenças do sangue e dos órgãos hematopoiéticos e alguns transtornos imunitários	9	16	7	14	4	16	12	29	28	17	13	10	175
IV - Capítulo IV Doenças endócrinas, nutricionais e metabólicas	38	74	69	38	41	67	57	62	92	75	38	55	706
IX - Capítulo IX Doenças do aparelho circulatório	4	25	21	26	21	30	50	82	75	36	12	14	396
V - Capítulo V Transtornos mentais e comportamentais	4	3	2	1	2	6	5	3	6	2	4	3	41
VI - Capítulo VI Doenças do sistema nervoso	6	23	32	20	35	27	45	53	45	19	14	9	328
VII - Capítulo VII Doenças do olho e anexos	7	19	32	46	58	80	27	26	19	28	24	33	399
VIII - Capítulo VIII Doenças do ouvido e da apófise mastoide	25	30	41	30	17	44	38	26	32	36	42	35	396
X - Capítulo X Doenças do aparelho respiratório	227	217	201	262	795	588	302	170	200	315	246	1.025	4.548
XI - Capítulo XI Doenças do aparelho digestivo	69	64	70	55	46	66	53	57	73	75	40	48	716
XII - Capítulo XII Doenças da pele e do tecido subcutâneo	85	86	85	76	58	62	61	58	60	58	89	68	846
XIII - Capítulo XIII Doenças do sistema osteomuscular e do tecido conjuntivo	271	437	359	324	375	374	302	299	315	253	266	260	3.835
XIV - Capítulo XIV Doenças do aparelho geniturinário	17	38	17	30	34	49	41	30	29	41	23	27	376
XIX - Capítulo XIX Lesões, envenenamento e algumas outras consequências de causas externas	52	55	74	53	56	70	56	67	90	59	73	60	765
XV - Capítulo XV Gravidez, parto e puerpério	8	9	15	10	9	7	19	10	15	10	10	14	136
XVI - Capítulo XVI Algumas afecções originadas no período perinatal	5	3	4	0	5	1	0	1	0	1	0	1	21
XVII - Capítulo XVII Malformações congênitas, deformidades e anomalias cromossômicas	1	0	0	0	0	1	0	0	1	1	0	2	6
XVIII - Capítulo XVIII Sintomas, sinais e achados anormais de exames clínicos e de laboratório, não classificados em outra parte	695	1.167	1.049	981	1.422	913	521	580	509	497	664	1.070	10.068
XX - Capítulo XX Causas externas de morbidade e de mortalidade	4	7	9	10	10	10	4	8	6	13	3	11	95
XXI - Capítulo XXI Fatores que influenciam o estado de saúde e o contato com os serviços de saúde	694	1.463	967	578	1.041	684	1.332	838	606	416	595	357	9.571
XXII - capítulo XXII Códigos para propósitos especiais (COVID-19)	22	14	15	7	27	49	4	29	7	1	1	0	176
<b>Total</b>	<b>2.687</b>	<b>4.073</b>	<b>3.397</b>	<b>2.807</b>	<b>4.256</b>	<b>3.396</b>	<b>3.278</b>	<b>2.669</b>	<b>2.515</b>	<b>2.201</b>	<b>2.455</b>	<b>3.408</b>	<b>37.142</b>

### Morbidade 2022

CID-10 por capítulo	Janeiro	Fevereiro	Março	Abril	Mai	Junho	Julho	Agosto	Setembro	Outubro	Novembro	Dezembro	Total
I - Capítulo I Algumas doenças infecciosas e parasitárias	136	190	467	442	415	229	214	276	313	229	266	265	3.442
II - Capítulo II Neoplasias [tumores]	1	1	0	2	0	1	3	2	1	2	4	0	17
III - Capítulo III Doenças do sangue e dos órgãos hematopoiéticos e alguns transtornos imunitários	6	16	5	8	12	13	6	10	13	9	10	16	124
IV - Capítulo IV Doenças endócrinas, nutricionais e metabólicas	72	76	63	62	66	52	55	63	73	43	68	71	764

IX - Capítulo IX Doenças do aparelho circulatório	70	48	53	49	72	62	61	68	38	37	47	48	653
V - Capítulo V Transtornos mentais e comportamentais	1	0	3	9	4	3	4	5	4	0	10	2	45
VI - Capítulo VI Doenças do sistema nervoso	19	6	7	5	6	8	4	13	3	4	11	5	91
VII - Capítulo VII Doenças do olho e anexos	13	26	19	46	35	17	14	23	20	26	34	54	327
VIII - Capítulo VIII Doenças do ouvido e da apófise mastoide	42	44	31	36	42	48	32	22	37	19	25	33	411
X - Capítulo X Doenças do aparelho respiratório	2.522	286	376	416	339	329	390	246	235	190	203	209	5.741
XI - Capítulo XI Doenças do aparelho digestivo	37	49	35	54	80	41	29	46	39	37	31	43	521
XII - Capítulo XII Doenças da pele e do tecido subcutâneo	48	73	75	49	79	45	40	51	54	33	60	48	655
XIII - Capítulo XIII Doenças do sistema osteomuscular e do tecido conjuntivo	279	234	199	252	231	250	186	224	247	229	190	219	2.740
XIV - Capítulo XIV Doenças do aparelho geniturinário	24	36	19	30	18	23	25	26	19	30	31	25	306
XIX - Capítulo XIX Lesões, envenenamento e algumas outras consequências de causas externas	42	45	56	48	71	43	61	47	69	48	71	67	668
XV - Capítulo XV Gravidez, parto e puerpério	17	7	17	12	19	28	11	9	13	5	2	11	151
XVI - Capítulo XVI Algumas afecções originadas no período perinatal	2	3	2	0	1	3	2	3	2	2	0	0	20
XVII - Capítulo XVII Malformações congênitas, deformidades e anomalias cromossômicas	0	1	0	1	1	0	1	1	5	0	1	2	13
XVIII - Capítulo XVIII Sintomas, sinais e achados anormais de exames clínicos e de laboratório, não classificados em outra parte	903	677	731	772	798	785	666	648	645	561	433	568	8.187
XX - Capítulo XX Causas externas de morbidade e de mortalidade	6	2	4	3	9	6	7	4	9		11	7	68
XXI - Capítulo XXI Fatores que influenciam o estado de saúde e o contato com os serviços de saúde	291	411	319	648	571	499	855	562	328	501	570	492	6.047
XXII - capítulo XXII Códigos para propósitos especiais (COVID-19)	65	26	0	0	0	0	1	0	0	0	0	0	92
<b>Total</b>	<b>4.596</b>	<b>2.257</b>	<b>2.481</b>	<b>2.944</b>	<b>2.869</b>	<b>2.485</b>	<b>2.667</b>	<b>2.349</b>	<b>2.167</b>	<b>2.005</b>	<b>2.078</b>	<b>2.185</b>	<b>31.083</b>

- Número mensal de atendimentos em cada CASAI, dividido por motivo do atendimento.

## 6. INDICADORES DE SAÚDE

Dentre os indicadores de atenção à saúde da mulher e da criança do DSEI Xavante, durante o ano de 2022, os resultados apontaram:

- I - Percentual das crianças indígenas menores de 1 ano com acesso às consultas preconizadas de crescimento e desenvolvimento;

No que tange os dados do crescimento e desenvolvimento das crianças indígenas menores de 1 ano, o DSEI Xavante, alcançou em 2022 16,2% das crianças com as consultas preconizadas, conforme demonstra no gráfico abaixo.



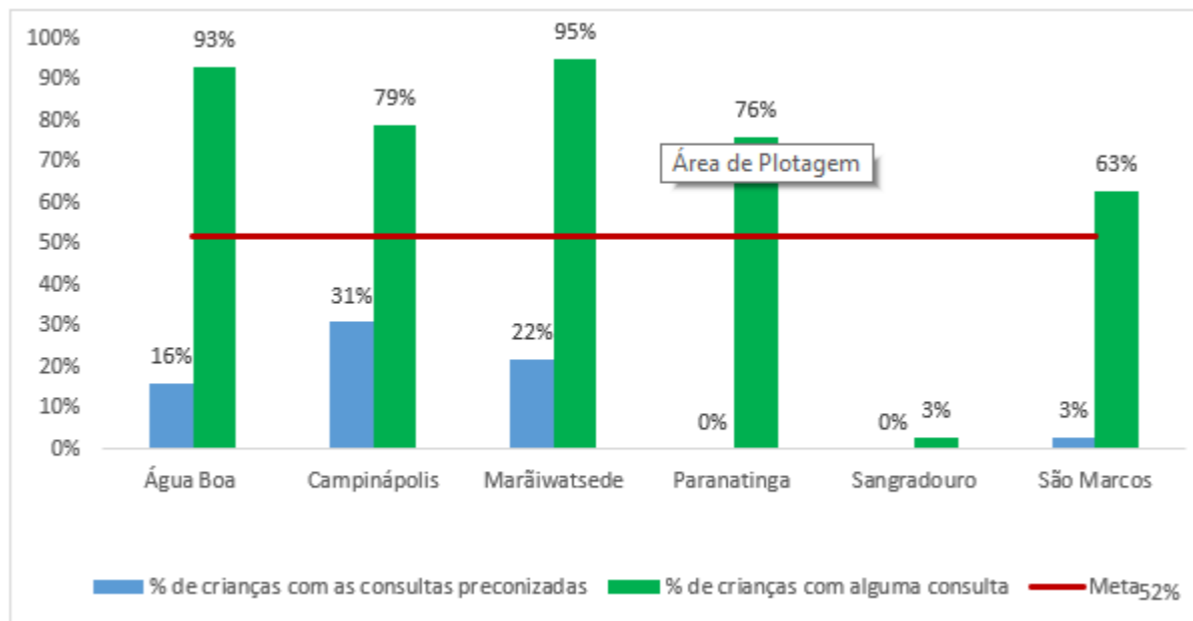

II - Percentual das gestantes indígenas com no mínimo 6 consultas de pré-natal;  
 Conforme demonstrado abaixo, o DSEI Xavante alcançou 30,7% de gestantes com 06 consultas ou mais de pré-natal

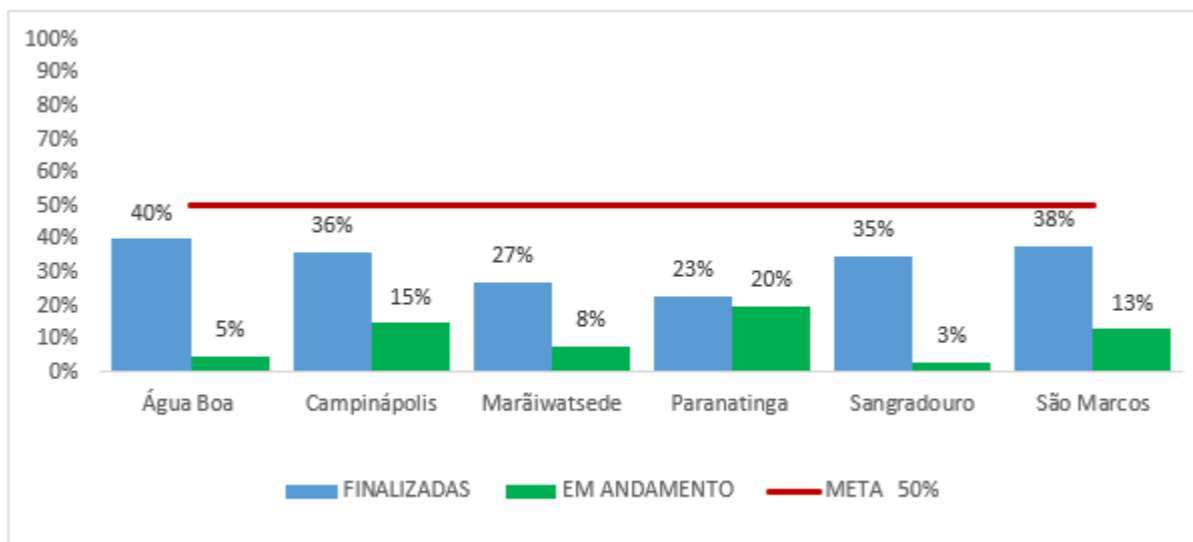

- III - Incidência de sobrepeso/obesidade em < 5 anos (REL AUT SIASI);  
 A taxa de Incidência de sobrepeso/obesidade em < 5 anos é de: 20,4/1000 crianças acompanhadas pela Vigilância Alimentar e Nutricional - VAN.
- IV - Incidência de déficit nutricional em < 5 anos (REL AUT SIASI);  
 A taxa de Incidência de déficit nutricional em < 5 anos é de: 57,4/1000 crianças acompanhadas pela VAN.
- V - Incidência de sobrepeso/obesidade em gestantes (REL AUT SIASI);  
 A taxa de incidência é de 527,3/1000 gestantes;
- VI - Cobertura do acompanhamento de gestantes no siasi;

Nenhuma		1 a 3 Consultas		4 a 5 Consultas		6 ou Mais		Total de gestações finalizadas
67	6.71%	296	29.66%	277	27.76%	358	35.87%	998

VII - Proporção de aleitamento materno (relat. aut - siasi);  
 Na tabela abaixo evidencia que 32,29% das crianças menores de 06 meses receberam aleitamento materno exclusivo.

Polo Base	Total de crianças < 06 meses	Exclusivo		Alimentação Complementar		Não Recebe Leite Materno		Predominante		Sem informação
		Nº	%	Nº	%	Nº	%	Nº	%	Nº
+ CAMPINÁPOLIS	162	74	45.68%	9	5.56%	0	0%	1	0.62%	0
+ MARĀIWATSEDE	17	0	0%	0	0%	0	0%	0	0%	0
+ PARANATINGA	18	5	27.78%	0	0%	0	0%	2	11.11%	0
+ SANGRADOURO	59	0	0%	0	0%	0	0%	0	0%	0
+ SÃO MARCOS	82	35	42.68%	5	6.10%	2	2.44%	0	0%	0
+ ÁGUA BOA	77	20	25.97%	0	0%	2	2.60%	0	0%	0
+ Total	415	134	32.29%	14	3.37%	4	0.96%	3	0.72%	0

VIII - % crianças menores de 5 anos com esquema vacinal completo, conforme o calendário indígena de vacinação.

O Dsei Xavante alcançou 87,3% das crianças menores de 05 anos com esquema vacinal completo.

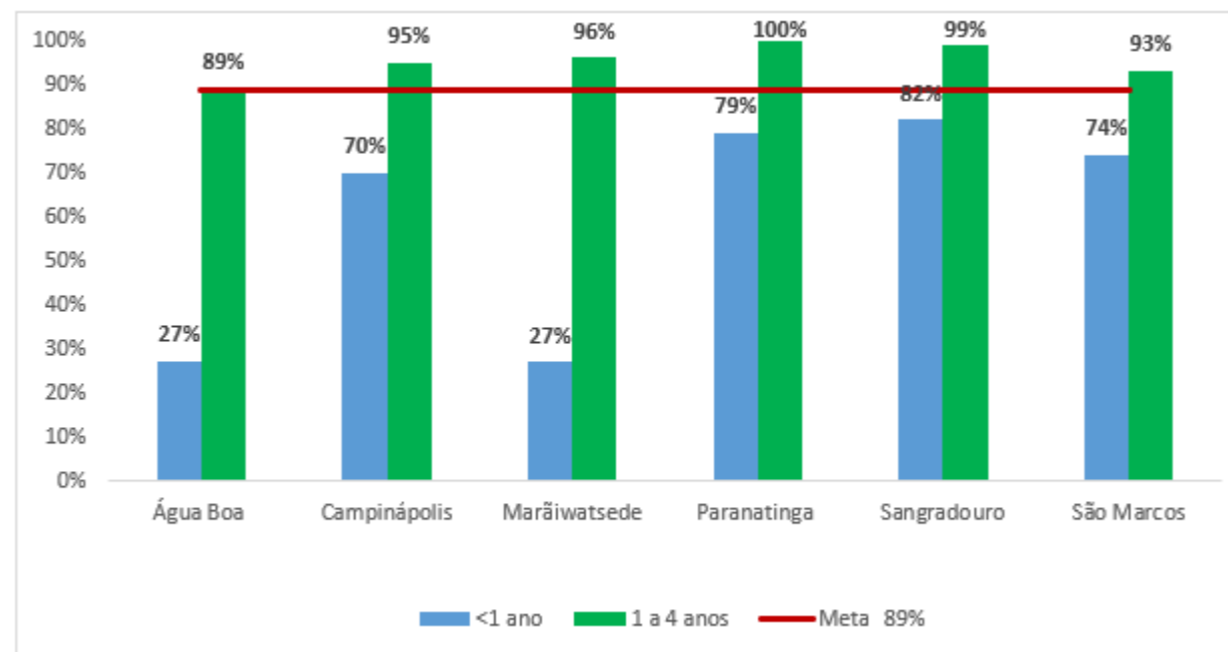

## 7. INFRAESTRUTURA DE SANEAMENTO

O DSEI Xavante possui as seguintes estruturas de saneamento:

- 245 aldeias (69,80% da população) possuem infraestrutura de abastecimento de água;
- Nenhuma das aldeias possui fornecimento de água realizado pela empresa de saneamento do município;
- Atualmente o distrito não consta com nenhum banheiro em funcionamento, no entanto já há projetos em andamento para construção de novas instalações sanitárias nas aldeias.
- 14 aldeias (3,70% da população) possuem serviço coleta de resíduos domésticos realizado pela empresa de saneamento do município ou por empresa contratada pelo DSEI.

## 8. EDUCAÇÃO PERMANENTE

Relatar as principais demandas de capacitação e educação permanente da CASAI, no âmbito do SasiSUS.

É orientado a qualificarem na área de Interculturalidade Indígena e em Saúde Indígena, conforme processo dos certificados dos profissionais EMSI (25000.039687/2022-18).

## 9. CONTROLE SOCIAL

**DSEI XAVANTE****Conselho Distrital de saúde Indígena XAVANTE**

NOME	QUANTIDADE
<b>Conselheiros Distritais</b>	<b>64</b>
<b>Conselhos Locais de Saúde Indígenas - CLSI</b>	<b>06</b>
<b>Conselheiros Locais de Saúde Indígenas:</b>	<b>96</b>
CLSI Marechal Rondon(T.I. Marechal Rondon)	08
CLSI Sangradouro(T.I. Sangradouro e Volta Grande)	16
CLSI São Marcos(T.I. São Marcos)	16
CLSI Campinápolis(T.I.Parabubure, Chão Preto e Ubawawe)	20
CLSI Água Boa(T.I. Areões e Pimentel Barbosa)	20
CLSI Mārāiwatsédé(T.I. Mārāiwatsédé)	16

**10. SABERES TRADICIONAIS**

Relatar eventuais demandas de ações de práticas e saberes tradicionais relacionados à saúde dos povos indígenas, se houver.

O Dsei Xavante tem os projetos:

Troca de Saberes das Parteias Xavante;

Roda de Conversa entre as mulheres Xavante - " Piõ Suptede ";

Medicina Tradicional.

**WEIBE TAPEBA**

Secretário de Saúde Indígena



Documento assinado eletronicamente por **Ricardo Weibe Nascimento Costa, Secretário(a) de Saúde Indígena**, em 10/07/2023, às 10:51, conforme horário oficial de Brasília, com fundamento no § 3º, do art. 4º, do [Decreto nº 10.543, de 13 de novembro de 2020](#); e art. 8º, da [Portaria nº 900 de 31 de Março de 2017](#).



A autenticidade deste documento pode ser conferida no site [http://sei.saude.gov.br/sei/controlador\\_externo.php?acao=documento\\_conferir&id\\_orgao\\_acesso\\_externo=0](http://sei.saude.gov.br/sei/controlador_externo.php?acao=documento_conferir&id_orgao_acesso_externo=0), informando o código verificador **0034636120** e o código CRC **5B2BE410**.