

**Secretaria da Receita Federal do Brasil
Centro de Estudos Tributários e Aduaneiros**

Análise da Arrecadação das Receitas Federais

Novembro/2019



Receita Federal

Ministério da
Economia

MINISTRO DA ECONOMIA

Paulo Roberto Nunes Guedes

SECRETÁRIO-EXECUTIVO DO MINISTÉRIO DA ECONOMIA

Marcelo Pacheco dos Guaranys

SECRETÁRIO ESPECIAL DA RECEITA FEDERAL

José Barroso Tostes Neto

CENTRO DE ESTUDOS TRIBUTÁRIOS E ADUANEIROS

Claudemir Rodrigues Malaquias

COORDENADOR DE PREVISÃO E ANÁLISE

Marcelo de Mello Gomide Loures

Análise da Arrecadação das Receitas Federais – Novembro de 2019**Equipe Técnica**

Fábio Avila de Castro

Marco Antonio Machado

Paula Cravo Borges

José Carlos Sousa Dias

Luciana dos Anjos Reis

Ana Paula Lucena dos Santos Silveira

Rogerio Augusto de Oliveira Lima

É autorizada a reprodução total ou parcial do conteúdo desta publicação desde que citada a fonte.

Esplanada dos Ministérios, BL. P

Edifício Sede do Ministério da Fazenda, 6º andar, sala 602

Brasília – DF CEP - 70.048-900

Brasil

Tel.: (061) 3412.2633 / 3412-2634

<http://idg.receita.fazenda.gov.br/dados/receitadata/arrecadacao/relatorios-do-resultado-da-arrecadacao>

SUMÁRIO

I. Considerações Gerais.....	3
II. Desempenho acumulado no ano em relação ao mesmo período do ano anterior	4
III. Desempenho do mês em relação ao mesmo mês do ano anterior	13
IV. Desempenho do mês em relação ao mês anterior.....	18
V. Arrecadação por bases de incidência	19
VI. Informações Adicionais.....	22

ANEXOS

. Tabela I (Arrecadação das Receitas Federais – Outubro e Novembro de 2019 e Novembro de 2018 – A preços correntes)	33
. Tabela I-A (Arrecadação das Receitas Federais – Outubro e Novembro de 2019 e Novembro de 2018 – IPCA)	34
. Tabela II (Arrecadação das Receitas Federais – Janeiro a Novembro – 2019/2018 – A preços correntes).....	35
. Tabela II-A (Arrecadação das Receitas Federais– Janeiro a Novembro – 2019/2018 – IPCA).....	36
. Tabela III (Arrecadação das Receitas Federais – Janeiro de 2014 a Novembro de 2019 – A preços correntes)	37
. Tabela III-A (Arrecadação das Receitas Federais – Janeiro de 2014 a Novembro de 2019 – IPCA).....	38
. Tabela IV (Arrecadação das Receitas Federais – 1995 a 2019 – A preços correntes)	39
. Tabela IV-A (Arrecadação das Receitas Federais – 1995 a 2019 – IPCA).....	40
. Tabela V (Arrecadação das Receitas Federais – Janeiro a Novembro – 1995 a 2019 – A preços correntes)	41
. Tabela V-A (Arrecadação das Receitas Federais – Janeiro a Novembro – 1995 a 2019 – IPCA).....	42
. Tabela VI (Arrecadação das Receitas Administradas pela RFB – 1996 a 2016 – A preços correntes e IPCA)	43
. Tabela VII (Arrecadação por Base de Incidência – 2007 a 2018 e Janeiro a Novembro de 2019 – A preços correntes).....	44
. Tabela VII-A (Arrecadação por Base de Incidência – 2007 a 2018 e Janeiro a Novembro de 2019 – IPCA)	45
. Gráfico I (Arrecadação – Janeiro de 2014 a Novembro de 2019 – IPCA)	46
. Gráfico II (Arrecadação I. Renda, IPI e Contribuições – Janeiro de 2014 a Novembro de 2019 – IPCA).....	47
. Gráfico III (Variação % Real – Arrecadação e PIB – 1996 a 2016).....	48

ANÁLISE DA ARRECADAÇÃO DAS RECEITAS FEDERAIS NOVEMBRO DE 2019

SUMÁRIO EXECUTIVO

A **arrecadação total das Receitas Federais** atingiu, em novembro de 2019, o valor de **R\$ 125.161 milhões**, registrando acréscimo real (IPCA) de **1,48%** em relação a novembro de 2018. No período acumulado, de janeiro a novembro de 2019, a arrecadação totalizou **R\$ 1.389.578 milhões**, representando acréscimo real (IPCA) de **1,88%** em comparação ao mesmo período do ano anterior.

Quanto às **Receitas Administradas pela RFB**, o valor arrecadado em novembro de 2019 foi de **R\$ 122.741 milhões**, resultando em crescimento real (IPCA) de **1,94%**, enquanto no período acumulado de janeiro a novembro de 2019, a arrecadação alcançou **R\$ 1.331.251 milhões**, com acréscimo real (IPCA) de **1,87%** relativamente a igual período de 2018.

O resultado do período de janeiro a novembro de 2019 pode ser explicado pelo desempenho da atividade econômica e por fatores não recorrentes, como a arrecadação dos Parcelamentos - PERT/PRT, no início de 2018, e as reorganizações societárias que afetaram as arrecadações do IRPJ e da CSLL. A tabela abaixo resume o efeito desses fatores no mês e no período de janeiro a novembro de 2019.

ARRECADAÇÃO DAS RECEITAS ADMINISTRADAS PELA RFB EXCLUÍDOS OS PRINCIPAIS FATORES NÃO RECORRENTES E DE ALTERAÇÕES NA LEGISLAÇÃO
PERÍODO: NOVEMBRO - 2019/2018
(A PREÇOS DE NOVEMBRO/2019 - IPCA)

UNIDADE: R\$ MILHÕES

RECEITAS	NOVEMBRO				JANEIRO A NOVEMBRO			
	2019 [A]	2018 [B]	[A]-[B]	[A]/[B]%	2019 [C]	2018 [D]	[C]-[D]	[C]/[D]%
RECEITA ADMINISTRADA PELA RFB [1]	122.741	120.405	2.336	1,94	1.345.969	1.321.200	24.769	1,87
PRINCIPAIS FATORES NÃO RECORRENTES E DE ALTERAÇÕES NA LEGISLAÇÃO [2]	1.785	1.028	757	73,60	23.929	19.411	4.518	23,28
PROGRAMA DE REGULARIZAÇÃO TRIBUTÁRIA - PRT/PERT / PARC. DÍVIDA ATIVA	735	1.028	(293)	(28,53)	9.879	19.411	(9.532)	(49,11)
IRPJ/CSLL (ATÍPICOS)	1.050	-	1.050	-	14.050	-	14.050	-
RESULTADO [1]-[2]	120.956	119.377	1.580	1,32	1.322.040	1.301.789	20.251	1,56

Sem considerar o efeito dos fatores não recorrentes apontados acima, verifica-se crescimento real de **1,56%** no período de janeiro a novembro de 2019 e de **1,32%** no mês de novembro de 2019. A tabela a seguir apresenta a evolução dos principais indicadores macroeconômicos que ajudam a explicar o comportamento da arrecadação tributária.

**INDICADORES MACROECONÔMICOS
VARIAÇÃO % EM RELAÇÃO AO ANO ANTERIOR**

INDICADOR	FATO GERADOR DA ARRECADAÇÃO	
	OUT/19 OUT/18	DEZ/18-OUT/19 DEZ/17-OUT/18
. PRODUÇÃO INDUSTRIAL (PIM/IBGE)	2,22%	-0,35%
. VENDAS DE BENS (PMC/IBGE)	5,60%	3,22%
. VENDAS DE SERVIÇOS (PMS/IBGE)	2,70%	0,92%
. MASSA SALARIAL	4,40%	3,35%
. VALOR EM DÓLAR DAS IMPORTAÇÕES	-10,92%	-1,78%

Destaques de Novembro de 2019

Foram destaques no mês de novembro de 2019 os seguintes tributos:

Imposto de Renda das Pessoas Jurídicas e Contribuição Social sobre o Lucro Líquido: a arrecadação desses tributos relativa ao mês de novembro foi de **R\$ 17.780 milhões**, o que corresponde a um crescimento real (IPCA) de **6,72%**. Tal resultado reflete o aumento real de 3,88% na arrecadação relativa à estimativa mensal e de 110,17% na arrecadação do item “Lançamento de Ofício/Depósitos Judiciais e Acréscimos Legais”. Além disso, houve arrecadação atípica no montante de 750 milhões, decorrente de venda de participação societária por parte de algumas empresas.

Imposto de Renda Retido na Fonte sobre o Trabalho: a arrecadação relativa ao mês novembro de 2019 foi de **R\$ 12.324 milhões**, apresentando crescimento real (IPCA) de **9,15%** em comparação ao mesmo mês do ano anterior. Tal resultado reflete os crescimentos nominais na arrecadação dos itens “Rendimentos do Trabalho Assalariado” (+9,17%) e “Rendimentos do Trabalho sem vínculo empregatício” (+14,08%).

Imposto de Renda da Pessoa Física: a arrecadação relativa ao mês de novembro de 2019 foi de **3.523 milhões**, apresentando crescimento real (IPCA) de **31,36%** em comparação ao mesmo mês do ano anterior. Tal resultado reflete os acréscimos reais na arrecadação dos itens “Quotas-Declaração” (+7,73%) e “Ganhos de Capital na Alienação de Bens” (+90,44). Observou-se, ainda, arrecadação atípica de 300 milhões decorrente de ganhos de capital na alienação de bens e direitos.

Destaques do período Janeiro-Novembro de 2019

Imposto de Renda das Pessoas Jurídicas e Contribuição Social sobre o Lucro Líquido: a arrecadação desses tributos foi de **R\$ 242.474 milhões**, no período de janeiro a novembro de 2019, o que corresponde a um crescimento real (IPCA) de **12,18%**. Esse resultado decorre da melhora no desempenho das empresas, especialmente das não financeiras, e das arrecadações atípicas de 2019, no montante aproximado de R\$ 13,75 bilhões. Cabe destacar que o comportamento do período foi influenciado pelas alterações nas regras de compensações tributárias, a exemplo das estimativas mensais dos tributos aqui referidos.

Imposto de Renda Retido na Fonte sobre o Trabalho: a arrecadação relativa ao período de janeiro a novembro de 2019 foi de **R\$ 118.194 milhões**, apresentando crescimento real (IPCA) de **4,75%** em comparação ao mesmo período do ano anterior. Tal resultado reflete o crescimento dos rendimentos do trabalho assalariado e da aposentadoria dos setores público e privado.

A arrecadação do **Imposto sobre Operações Financeiras** foi de **R\$ 37.174 milhões**, entre janeiro e novembro deste ano, apresentando crescimento real (IPCA) de **8,44%**. O resultado é explicado pelo aumento da concessão de crédito, tanto para a pessoa jurídica, quanto para a pessoa física.

Brasília, 16 de dezembro de 2019.
Coordenação de Previsão e Análise
Centro de Estudos Tributários e Aduaneiros

I. CONSIDERAÇÕES GERAIS

A arrecadação das receitas federais (Administradas pela RFB e por outros órgãos) atingiu o valor de **R\$ 125.161 milhões**, no mês de novembro de 2019, e de **R\$ 1.389.578 milhões**, no período de janeiro a novembro de 2019.

O quadro a seguir apresenta os valores mensais e acumulados da arrecadação, bem assim, o perfil de variações nominais e reais.

ARRECADAÇÃO DAS RECEITAS FEDERAIS PERÍODO: NOVEMBRO - 2019/2018

UNIDADE: R\$ MILHÕES

RECEITAS	NOVEMBRO				JANEIRO A NOVEMBRO			
	ARRECADAÇÃO (PREÇOS CORRENTES)		VARIÇÃO [A]/[B]%		ARRECADAÇÃO (PREÇOS CORRENTES)		VARIÇÃO [C]/[D]%	
	2019 [A]	2018 [B]	NOMINAL	REAL (IPCA)	2019 [C]	2018 [D]	NOMINAL	REAL (IPCA)
ADMINISTRADAS PELA RFB	122.741	116.587	5,28	1,94	1.331.251	1.260.284	5,63	1,87
ADMINISTRADAS POR OUTROS ÓRGÃOS	2.420	2.834	(14,60)	(17,31)	58.327	55.301	5,47	1,96
TOTAL	125.161	119.420	4,81	1,48	1.389.578	1.315.585	5,62	1,88

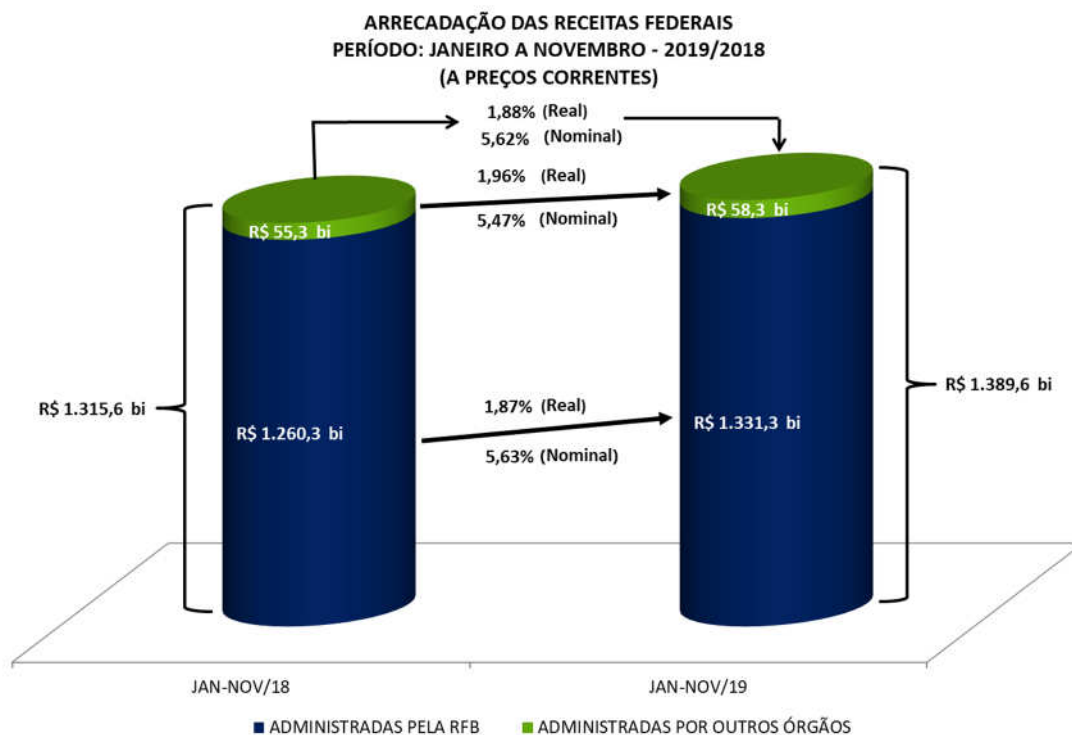

A análise detalhada do comportamento da arrecadação está contida nos itens II e III a seguir.

II. RECEITAS ADMINISTRADAS PELA RFB - DESEMPENHO DA ARRECADAÇÃO ACUMULADA DE JANEIRO A NOVEMBRO DE 2019 EM RELAÇÃO AO MESMO PERÍODO DE 2018 (Tabelas II e II-A).

O desempenho da arrecadação das Receitas Administradas pela RFB, no período de janeiro a novembro de 2019 em relação a igual período de 2018, ocorreu conforme consta da tabela e gráfico que se seguem, encerrando o período com variação real acumulada, atualizada pelo IPCA, de **+1,87%**.

DESEMPENHO DA ARRECADAÇÃO DAS RECEITAS ADMINISTRADAS PELA RFB
PERÍODO: JANEIRO A NOVEMBRO - 2019/2018

UNIDADE: R\$ MILHÕES

MÊS	ARRECADAÇÃO (PREÇOS CORRENTES)		VARIÇÃO (%)		
	JAN-NOV/19 [A]	JAN-NOV/18 [B]	NOMINAL [A]/[B]	REAL (IPCA) [A]/[B]	
				MÊS	ACUM.
JAN	150.298	147.966	1,58	(2,12)	(2,12)
FEV	112.957	103.100	9,56	5,46	0,99
MAR	107.912	103.814	3,95	(0,60)	0,52
ABR	127.999	122.385	4,59	(0,34)	0,30
MAI	110.753	103.911	6,58	1,84	0,58
JUN	116.729	108.132	7,95	4,43	1,17
JUL	127.637	118.723	7,51	4,15	1,60
AGO	117.533	107.182	9,66	6,02	2,11
SET	111.523	108.173	3,10	0,20	1,91
OUT	125.169	120.310	4,04	1,47	1,87
NOV	122.741	116.587	5,28	1,94	1,87
TOTAL	1.331.251	1.260.284	5,63	-	1,87

DESEMPENHO DA ARRECADAÇÃO DAS RECEITAS ADMINISTRADAS PELA RFB
PERÍODO: JANEIRO A NOVEMBRO - 2019/2018

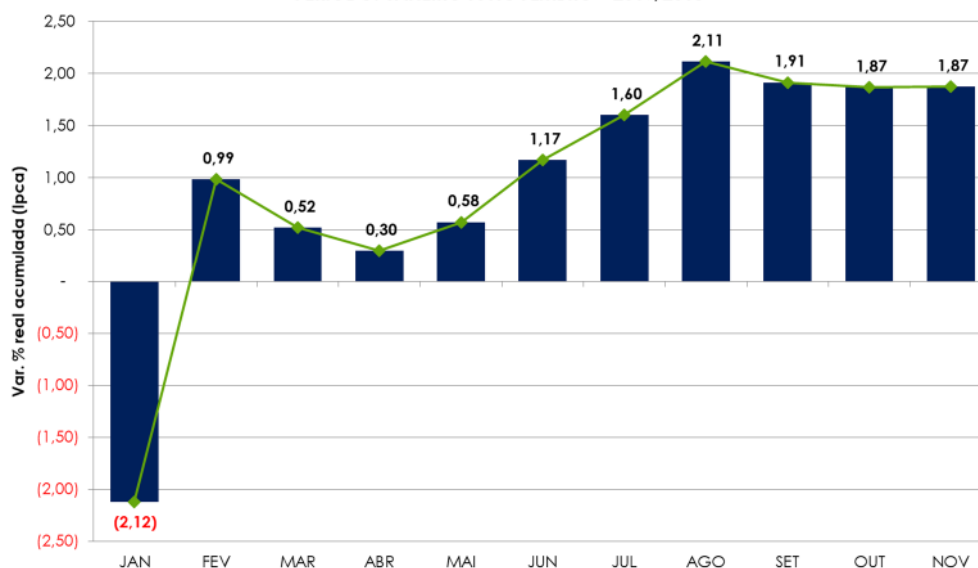

Os fatores que, em conjunto, contribuíram para esse resultado são elencados a seguir:

- desempenho dos principais indicadores macroeconômicos que influenciam a arrecadação de tributos, conforme tabela abaixo.

**INDICADORES MACROECONÔMICOS
VARIÇÃO % EM RELAÇÃO AO ANO ANTERIOR**

INDICADOR	FATO GERADOR DA ARRECADAÇÃO	
	<u>OUT/19</u> OUT/18	<u>DEZ/18-OUT/19</u> DEZ/17-OUT/18
. PRODUÇÃO INDUSTRIAL (PIM/IBGE)	2,22%	-0,35%
. VENDAS DE BENS (PMC/IBGE)	5,60%	3,22%
. VENDAS DE SERVIÇOS (PMS/IBGE)	2,70%	0,92%
. MASSA SALARIAL	4,40%	3,35%
. VALOR EM DÓLAR DAS IMPORTAÇÕES	-10,92%	-1,78%

- arrecadação do PRT/PERT/Parcelamentos da Dívida Ativa, conforme quadro a seguir.

**ARRECADAÇÃO DO PERT/PRT/PARCELAMENTOS DA DÍVIDA ATIVA
PERÍODO: JANEIRO A NOVEMBRO - 2019/2018
(A PREÇOS CORRENTES)**

UNIDADE: R\$ MILHÕES

DISCRIMINAÇÃO	ARRECADAÇÃO		DIFERENÇAS	
	JAN-NOV/19 [A]	JAN-NOV/18 [B]	[A]-[B]	[A]/[B]%
PREVIDÊNCIA	316	1.305	(989)	(75,80)
DEMAIS	9.454	17.088	(7.634)	(44,68)
TOTAL	9.770	18.393	(8.624)	(46,89)

- redução das alíquotas do PIS/Cofins e CIDE sobre o óleo diesel, referente a fatos geradores ocorridos a partir de junho de 2018;

As tabelas e o gráfico seguintes destacam os principais tributos e setores que, individualmente, mais contribuíram para o resultado global.

ARRECAÇÃO DAS RECEITAS ADMINISTRADAS PELA RFB
PERÍODO: JANEIRO A NOVEMBRO - 2019/2018
(A PREÇOS DE NOVEMBRO/2019 - IPCA)

UNIDADE: R\$ MILHÕES

RECEITAS	JAN-NOV/19 [A]	JAN-NOV/18 [B]	DIFERENÇAS	
			[A]-[B]	[A]/[B]%
IRPJ/CSLL	242.474	216.151	26.323	12,18
IRRF-RENDIMENTOS DO TRABALHO	118.194	112.830	5.363	4,75
IOF	37.174	34.280	2.893	8,44
IRPF	36.669	33.861	2.807	8,29
IRRF-RENDIMENTOS DE RESIDENTES NO EXTERIOR	29.221	28.385	836	2,95
COFINS/PIS-PASEP	295.423	294.801	623	0,21
I. IMPORTAÇÃO/IPI-VINCULADO	57.777	57.186	591	1,03
RECEITA PREVIDENCIÁRIA	382.355	381.836	519	0,14
IRRF-OUTROS RENDIMENTOS	11.859	11.522	337	2,92
IPI (Exceto Vinculado)	34.794	34.607	187	0,54
IRRF-RENDIMENTOS DE CAPITAL	44.190	44.076	114	0,26
CIDE-COMBUSTÍVEIS	2.546	3.814	(1.269)	(33,26)
DEMAIS RECEITAS ADMINISTRADAS	53.294	67.850	(14.556)	(21,45)
RECEITA ADMINISTRADA PELA RFB	1.345.969	1.321.200	24.769	1,87

ARRECAÇÃO DAS RECEITAS ADMINISTRADAS PELA RFB
PERÍODO: JANEIRO A NOVEMBRO - 2019/2018
(A PREÇOS DE NOVEMBRO/2019 - IPCA)

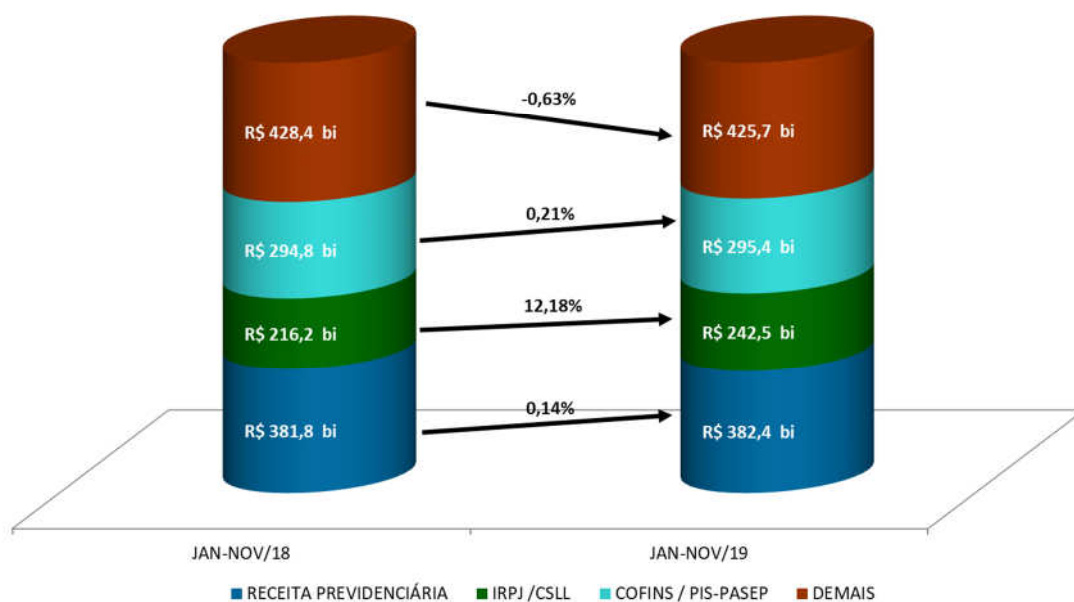

ARRECAÇÃO DA RECEITA ADMINISTRADA PELA RFB POR DIVISÃO ECONÔMICA (EXCETO RECEITAS PREVIDENCIÁRIAS)
PERÍODO: JANEIRO A NOVEMBRO - 2019/2018
(A PREÇOS DE NOVEMBRO/2019 - IPCA)

UNIDADE: R\$ MILHÕES

DIVISÃO ECONÔMICA (CNAE)	ARRECAÇÃO		DIFERENÇAS	
	JAN-NOV/19 [A]	JAN-NOV/18 [B]	[A]-[B]	[A]/[B]%
. ENTIDADES FINANCEIRAS	149.881	136.727	13.154	9,62
. COMÉRCIO ATACADISTA	83.220	78.384	4.836	6,17
. EXTRAÇÃO DE MINERAIS METÁLICOS	10.698	6.408	4.290	66,96
. ATIVIDADES AUXILIARES DO SETOR FINANCEIRO	27.310	23.619	3.691	15,63
. ELETRICIDADE	36.560	33.304	3.256	9,78
. ADMIN. PÚBLICA, DEFESA E SEGURIDADE SOCIAL	72.067	69.873	2.194	3,14
. FABRICAÇÃO DE BEBIDAS	9.817	8.470	1.347	15,90
. ATIVID. DOS SERV. DE TECNOLOGIA DA INFORMAÇÃO	12.066	10.837	1.229	11,34
. ATIVIDADES DE ATENÇÃO À SAÚDE HUMANA	19.260	18.238	1.022	5,61
. FABRIC. DE EQUIP. DE INFORMÁTICA E ELETRÔNICOS	12.488	11.468	1.019	8,89
SUBTOTAL [A]	433.368	397.329	36.039	9,07
DEMAIS [B]	530.246	542.035	(11.789)	(2,17)
TOTAL [C]=[A]+[B]	963.614	939.364	24.250	2,58

Na sequência, apresenta-se o desempenho da arrecadação por tributo, com destaque para os fatores que concorreram para os respectivos resultados¹:

- **Imposto de Importação (R\$ 40.089 milhões/+0,98%) e IPI-Vinculado (R\$ 17.688 milhões/+1,16%):** números decorrentes da conjugação dos seguintes eventos: elevação de 8,13% na taxa média de câmbio; redução de 7,22% na alíquota média efetiva do I. Importação; redução de 4,55% na alíquota média efetiva do IPI-Vinculado e redução de 1,78% no valor em dólares (volume) das importações;
- **IPI-Automóveis (R\$ 4.135 milhões/-0,19%):** resultado decorrente da combinação dos seguintes fatores: crescimento de 9,42% no volume de vendas ao mercado interno (dezembro de 2018 a outubro de 2019 em comparação com o período de dezembro de 2017 a outubro de 2018, conforme dados da Anfavea) e elevação das compensações tributárias (jan-nov/19: R\$ 1.763 milhões; jan-nov/18: R\$ 1.341 milhões);
- **IPI-Outros (R\$ 22.871 milhões/-1,44%):** desempenho explicado pelo recuo de 0,35% na produção industrial referente ao período acumulado, de dezembro de 2018 a outubro de 2019 em comparação com dezembro de 2017 a outubro de 2018 (Pesquisa Industrial Mensal - Produção Física/IBGE), com destaque para a queda na arrecadação da Metalurgia, Fabricação de Produtos Químicos e Fabricação de Produtos Alimentícios.

A seguir, quadro demonstrativo da arrecadação desse tributo, destacando os principais setores:

¹ A informação inserida logo após a denominação do tributo, entre parênteses, representa o valor real da arrecadação no período de janeiro a novembro de 2019 e a variação real (IPCA), em relação ao mesmo período do ano anterior.

ARRECAÇÃO DO IPI-OUTROS POR DIVISÃO ECONÔMICA
PERÍODO: JANEIRO A NOVEMBRO - 2019/2018
(A PREÇOS DE NOVEMBRO/2019 - IPCA)

UNIDADE: R\$ MILHÕES

DIVISÃO ECONÔMICA (CNAE)	ARRECAÇÃO		DIFERENÇAS	
	JAN-NOV/19 [A]	JAN-NOV/18 [B]	[A]-[B]	[A]/[B]%
. METALURGIA	1.011	1.432	(420)	(29,36)
. FABRICAÇÃO DE PRODUTOS QUÍMICOS	2.553	2.951	(398)	(13,48)
. FABRICAÇÃO DE PRODUTOS ALIMENTÍCIOS	629	726	(97)	(13,32)
SUBTOTAL [A]	4.194	5.108	(915)	(17,91)
DEMAIS [B]	18.678	18.096	582	3,22
TOTAL [C]=[A]+[B]	22.871	23.204	(333)	(1,44)

- **IRPF (R\$ 36.669 milhões/+8,29%)**: resultado traduzido, principalmente, pelo acréscimo real na arrecadação dos itens “Quotas-Declaração” (+3,01%), “Ganhos de Capital na Alienação de Bens” (+14,39%), “Ganhos Líquidos em Operações em Bolsa” (+50,98%), conforme demonstrado na tabela abaixo.

ARRECAÇÃO DO IRPF
PERÍODO: JANEIRO A NOVEMBRO - 2019/2018
(A PREÇOS DE NOVEMBRO/2019 - IPCA)

UNIDADE: R\$ MILHÕES

DISCRIMINAÇÃO	ARRECAÇÃO		DIFERENÇAS	
	JAN-NOV/19 [A]	JAN-NOV/18 [B]	[A]-[B]	[A]/[B]%
QUOTAS-DECLARAÇÃO	19.702	19.126	575	3,01
GANHOS DE CAPITAL NA ALIENAÇÃO DE BENS	6.353	5.553	799	14,39
GANHOS LÍQUIDOS EM OPERAÇÕES EM BOLSA	1.901	1.259	642	50,98
LANÇAMENTO DE OFÍCIO	540	327	213	65,20
ACRÉSCIMOS LEGAIS	2.209	1.868	341	18,26
OUTROS	5.965	5.728	237	4,14
TOTAL	36.669	33.861	2.807	8,29

- **IRPJ (R\$ 158.129 milhões/+13,88%) e CSLL (R\$ 84.345 milhões/+9,13%)**: números resultantes do incremento real de 14,88% na arrecadação referente à estimativa mensal, de 19,53% referente ao balanço trimestral e de 6,26% relativo ao lucro presumido. Informa-se que houve recolhimentos extraordinários, em fevereiro de 2018, de, aproximadamente, R\$ 1,4 bilhão, referentes a operações envolvendo ativos de empresas. Além disso, ocorreram pagamentos atípicos, por diversas empresas, em fevereiro de 2019 no valor de R\$ 4,6 bilhões; no mês de julho no valor de R\$ 3,2 bilhões; no mês de outubro no valor de 5,2 bilhões e no mês de novembro no valor de 750 milhões.

Os demonstrativos que se seguem apresentam o desempenho da arrecadação dos principais itens do IRPJ e da CSLL, bem assim, dos setores que mais contribuíram para o resultado acumulado:

ARRECADAÇÃO DO IRPJ/CSLL
PERÍODO: JANEIRO A NOVEMBRO - 2019/2018
(A PREÇOS DE NOVEMBRO/2019 - IPCA)

UNIDADE: R\$ MILHÕES

DISCRIMINAÇÃO	ARRECADAÇÃO		DIFERENÇAS	
	JAN-NOV/19 [A]	JAN-NOV/18 [B]	[A]-[B]	[A]/[B]%
ESTIMATIVA MENSAL	133.490	116.195	17.295	14,88
FINANCEIRA	32.750	29.227	3.523	12,06
DEMAIS	100.740	86.968	13.772	15,84
DECLARAÇÃO DE AJUSTE	9.321	8.447	874	10,35
BALANÇO TRIMESTRAL	15.038	12.581	2.457	19,53
LUCRO PRESUMIDO	51.926	48.865	3.061	6,26
OUTROS	32.700	30.063	2.636	8,77
TOTAL	242.474	216.151	26.323	12,18

ARRECADAÇÃO DO IRPJ/CSLL POR DIVISÃO ECONÔMICA
PERÍODO: JANEIRO A NOVEMBRO - 2019/2018
(A PREÇOS DE NOVEMBRO/2019 - IPCA)

UNIDADE: R\$ MILHÕES

DIVISÃO ECONÔMICA (CNAE)	ARRECADAÇÃO		DIFERENÇAS	
	JAN-NOV/19 [A]	JAN-NOV/18 [B]	[A]-[B]	[A]/[B]%
. ENTIDADES FINANCEIRAS	39.815	31.132	8.683	27,89
. EXTRAÇÃO DE MINERAIS METÁLICOS	7.344	2.744	4.600	167,67
. ELETRICIDADE	12.538	9.961	2.577	25,87
. COMÉRCIO ATACADISTA	16.305	14.000	2.304	16,46
. ATIVIDADES AUXILIARES DO SETOR FINANCEIRO	9.299	8.219	1.081	13,15
. FABRIC. DE MÁQUINAS, APAR. E MATERIAIS ELÉTRICOS	1.496	704	792	112,43
. CAPTAÇÃO, TRATAMENTO E DISTRIBUIÇÃO DE ÁGUA	2.775	2.233	542	24,26
. ATIVIDADES IMOBILIÁRIAS	5.943	5.402	541	10,01
. METALURGIA	3.117	2.637	480	18,20
. TRANSPORTE TERRESTRE	4.390	3.920	470	11,99
SUBTOTAL [A]	103.021	80.951	22.069	27,26
DEMAIS [B]	139.453	135.200	4.254	3,15
TOTAL [C]=[A]+[B]	242.474	216.151	26.323	12,18

- **IRRF-Rendimentos do Trabalho (R\$ 118.194 milhões/+4,75%):** os números refletem, principalmente, o crescimento nominal na arrecadação dos itens “Rendimentos do Trabalho Assalariado” (+6,36%), “Aposentadoria Regime Geral ou do Servidor Público” (+20,74%) e “Participação nos Lucros ou Resultados – PLR” (+14,41%);
- **IRRF-Rendimentos de Capital (R\$ 44.190 milhões/+0,26%):** resultado explicado pelos aumentos nominais de 10,62% na arrecadação do item “Fundos de Renda Fixa”, de 1,90% do item “Aplicação de Renda Fixa” (PF e PJ), combinados com as quedas nominais de 16,71% na arrecadação do item “Operações de Swap” e de 3,26% do item “Juros sobre o Capital Próprio”;

- **IRRF-Rendimentos de Residentes no Exterior (R\$ 29.221 milhões/+2,95%):** o cômputo reflete os aumentos nominais de 25,24% na arrecadação do Item “Juros sobre o Capital Próprio” e de 12,33% no Item “Royalties e Assistência Técnica”;
- **IRRF-Outros Rendimentos (R\$ 11.859 milhões/+2,92%):** os números refletem, principalmente, o crescimento nominal de 31,76% na arrecadação do item “Depósito Judicial” e de 17,05% do item “Prêmios Obtidos em Concursos e Sorteios”;
- **IOF (R\$ 37.174 milhões/+8,44%):** números resultantes, principalmente, do crescimento da arrecadação do IOF incidente sobre as operações de crédito;

ARRECADAÇÃO DO IOF
PERÍODO: JANEIRO A NOVEMBRO - 2019/2018
(A PREÇOS DE NOVEMBRO/2019 - IPCA)

UNIDADE: R\$ MILHÕES

DISCRIMINAÇÃO	ARRECADAÇÃO		DIFERENÇAS	
	JAN-NOV/19 [A]	JAN-NOV/18 [B]	[A]-[B]	[A]/[B]%
OPERAÇÕES DE CRÉDITO - PESSOA JURÍDICA	8.980	8.012	968	12,08
OPERAÇÕES DE CRÉDITO - PESSOA FÍSICA	16.647	14.956	1.691	11,30
OPERAÇÕES DE CÂMBIO - SAÍDA DE MOEDA	3.938	3.904	34	0,86
OPERAÇÕES DE CÂMBIO - ENTRADA DE MOEDA	1.008	1.067	(59)	(5,51)
SUBTOTAL [A]	30.573	27.940	2.633	9,42
TÍTULOS OU VALORES MOBILIÁRIOS	1.010	968	42	4,34
DEMAIS	5.591	5.372	218	4,06
SUBTOTAL [B]	6.601	6.341	260	4,11
TOTAL	37.174	34.280	2.893	8,44

- **Cofins (R\$ 232.757 milhões/-0,06%) e PIS/Pasep (R\$ 62.666 milhões/+1,22%):** esse resultado é consequência, principalmente, da combinação dos seguintes fatores: a) variações reais positivas de 3,22% do volume de vendas (PMC-IBGE) e de 0,92% do volume de serviços (PMS-IBGE), entre dezembro de 2018 e outubro de 2019 em relação ao período de dezembro de 2017 a outubro de 2018; b) declínio do desempenho empresarial não financeiro, sobretudo pelo setor energético; c) base comparativa parcialmente influenciada pela redução das alíquotas do PIS/Cofins sobre o óleo diesel e d) bom desempenho das importações.

O quadro abaixo apresenta a arrecadação dos principais itens e setores econômicos:

ARRECAÇÃO DA COFINS/PIS-PASEP
PERÍODO: JANEIRO A NOVEMBRO - 2019/2018
(A PREÇOS DE NOVEMBRO/2019 - IPCA)

UNIDADE: R\$ MILHÕES

DISCRIMINAÇÃO	ARRECAÇÃO		DIFERENÇAS	
	JAN-NOV/19 [A]	JAN-NOV/18 [B]	[A]-[B]	[A]/[B]%
IMPORTAÇÃO	58.652	57.246	1.407	2,46
ENTIDADES FINANCEIRAS	21.340	21.086	254	1,20
DEMAIS EMPRESAS	157.530	162.046	(4.516)	(2,79)
DEMAIS RECEITAS	41.440	39.622	1.819	4,59
ACRÉSCIMOS LEGAIS	4.448	3.394	1.055	31,07
PASEP	12.011	11.407	604	5,30
TOTAL	295.423	294.801	623	0,21

ARRECAÇÃO DA COFINS/PIS-PASEP POR DIVISÃO ECONÔMICA
PERÍODO: JANEIRO A NOVEMBRO - 2019/2018
(A PREÇOS DE NOVEMBRO/2019 - IPCA)

UNIDADE: R\$ MILHÕES

DIVISÃO ECONÔMICA (CNAE)	ARRECAÇÃO		DIFERENÇAS	
	JAN-NOV/19 [A]	JAN-NOV/18 [B]	[A]-[B]	[A]/[B]%
. COMÉRCIO ATACADISTA	29.383	27.267	2.116	7,76
. ENTIDADES FINANCEIRAS	22.739	21.736	1.003	4,61
. ELETRICIDADE	18.478	17.520	958	5,47
. FABRICAÇÃO DE BEBIDAS	4.188	3.299	889	26,93
. ATIVIDADES AUXILIARES DO SETOR FINANCEIRO	4.158	3.333	825	24,74
. ADMIN. PÚBLICA, DEFESA E SEGURIDADE SOCIAL	12.341	11.703	638	5,45
. ATIVID. DOS SERV. DE TECNOLOGIA DA INFORMAÇÃO	2.659	2.022	636	31,46
. FABRIC. DE EQUIP. DE INFORMÁTICA E ELETRÔNICOS	5.765	5.206	559	10,73
. FABRICAÇÃO DE MÁQUINAS E EQUIPAMENTOS	3.913	3.509	404	11,50
. ATIVID. DE PRESTAÇÃO DE SERVIÇOS DE INFORMAÇÃO	2.143	1.889	253	13,42
SUBTOTAL [A]	105.766	97.485	8.281	8,49
DEMAIS [B]	189.658	197.316	(7.658)	(3,88)
TOTAL [C]=[A]+[B]	295.423	294.801	623	0,21

- **Outras Receitas Administradas pela RFB (R\$ 20.770 milhões/-39,78%):** tal resultado se explica, especialmente, pela redução dos recolhimentos no Programa de Regularização Tributária (PRT/PERT), em razão de antecipações de recolhimentos em 2018, pelos aumentos nominais de 16,22% na receita de loterias e de 14,60% na arrecadação de depósitos judiciais.
- **Receita previdenciária (R\$ 382.355 milhões/+0,14%):** a massa salarial habitual relativa ao período de dezembro de 2018 a outubro de 2019, apurada pela Pesquisa Nacional por Amostra de Domicílios (PNAD) Contínua – Mensal/IBGE em todas as regiões brasileiras, apresentou crescimento nominal de 3,35% em relação a igual período do ano anterior. Com atualização pelo IPCA, há uma redução de 0,37%.

Houve crescimento das compensações tributárias com débitos de Receita Previdenciária em razão da Lei 13.670/18. Ressalta-se, também, os recolhimentos extraordinários ocorridos em junho de 2019 de, aproximadamente, R\$ 700 milhões referentes a depósitos judiciais, e em novembro de 2019 de, aproximadamente, R\$ 800 milhões.

O Cadastro Geral de Empregados e Desempregados (CAGED/MTE) apresentou, até o mês de outubro de 2019, saldo positivo de 841.589 empregos. A contribuição dos principais setores para o citado resultado foi a seguinte: Serviços (+446,6 mil postos), Indústria de Transformação (+148,1 mil postos) e Construção Civil (+124,6 mil postos). Nos últimos doze meses, verifica-se aumento de 562.186 postos de trabalho.

III. RECEITAS ADMINISTRADAS PELA RFB - DESEMPENHO DA ARRECADAÇÃO DE NOVEMBRO DE 2019 EM RELAÇÃO A NOVEMBRO DE 2018 (Tabelas I e I-A).

A arrecadação das Receitas Administradas pela RFB apresentou, no mês de novembro de 2019, variação real (IPCA) de **+1,94%** em relação ao mesmo mês do ano anterior.

Apresenta-se, a seguir, o desempenho da arrecadação por tributo e os principais fatores que concorreram para os respectivos resultados²:

- **Imposto de Importação (R\$ 3.611 milhões/+1,53%) e IPI-Vinculado (R\$ 1.662 milhões/+2,29%):** números que refletem a conjugação dos seguintes elementos: aumento de 9,74% na taxa média de câmbio; redução de 5,98% na alíquota média efetiva do I. Importação; diminuição de 2,31% na alíquota média efetiva do IPI-Vinculado e redução de 10,92% no valor em dólares (volume) das importações;
- **IPI-Automóveis (R\$ 403 milhões/+1,65%):** desempenho devido ao leve incremento de 0,23% no volume de vendas ao mercado interno (outubro-2019/outubro-2018 - Carta da Anfavea) e à redução nas compensações tributárias, que somaram R\$ 140 milhões em novembro de 2019 contra R\$ 244 milhões em novembro de 2018.
- **IPI-Outros (R\$ 2.212 milhões/-7,53%):** resultado que reflete a conjugação dos seguintes aspectos: aumento dos montantes compensados, que totalizaram R\$787 milhões em novembro de 2019, ante R\$ 399 milhões no mesmo mês do ano anterior e queda na arrecadação dos setores de fabricação de produtos químicos, metalurgia e fabricação de máquinas e materiais elétricos; e recuperação da produção industrial em outubro de 2019 em relação a outubro de 2018 (Pesquisa Industrial Mensal - Produção Física/IBGE), da ordem de 2,22%.

A seguir, tabela demonstrativa da arrecadação desse tributo, destacando os principais setores econômicos:

ARRECADAÇÃO DO IPI-OUTROS POR DIVISÃO ECONÔMICA
PERÍODO: NOVEMBRO - 2019/2018
(A PREÇOS DE NOVEMBRO/2019 - IPCA)

UNIDADE: R\$ MILHÕES

DIVISÃO ECONÔMICA (CNAE)	ARRECADAÇÃO		DIFERENÇAS	
	NOV/19 [A]	NOV/18 [B]	[A]-[B]	[A]/[B]%
. FABRICAÇÃO DE PRODUTOS QUÍMICOS	196	306	(110)	(35,92)
. METALURGIA	101	201	(100)	(49,78)
. FABRIC. DE MÁQUINAS, APAR. E MATERIAIS ELÉTRICOS	101	159	(58)	(36,42)
SUBTOTAL [A]	398	666	(268)	(40,21)
DEMAIS [B]	1.814	1.726	88	5,08
TOTAL [C]=[A]+[B]	2.212	2.392	(180)	(7,53)

² A informação inserida logo após a denominação do tributo, entre parênteses, representa o valor da arrecadação no mês de novembro de 2019 e a variação real (IPCA), em relação ao mesmo mês do ano anterior.

- **IRPF (R\$ 3.523 milhões/+31,36%)**: desempenho explicado, principalmente, pelos acréscimos reais na arrecadação dos itens “Quotas-Declaração” (+4,31%) e “Ganhos de Capital na Alienação de Bens” (+84,40%), conforme demonstrado na tabela abaixo. Observou-se arrecadação atípica de 300 milhões, decorrente de ganhos de capital na alienação de bens e direitos;

ARRECAÇÃO DO IRPF
PERÍODO: NOVEMBRO - 2019/2018
(A PREÇOS DE NOVEMBRO/2019 - IPCA)

UNIDADE: R\$ MILHÕES

DISCRIMINAÇÃO	ARRECAÇÃO		DIFERENÇAS	
	NOV/19 [A]	NOV/18 [B]	[A]-[B]	[A]/[B]%
QUOTAS-DECLARAÇÃO	1.279	1.226	53	4,31
GANHOS DE CAPITAL NA ALIENAÇÃO DE BENS	1.021	554	467	84,40
GANHOS LÍQUIDOS EM OPERAÇÕES EM BOLSA	156	209	(53)	(25,42)
ACRÉSCIMOS LEGAIS	295	175	120	68,66
OUTROS	773	519	254	48,99
TOTAL	3.523	2.682	841	31,36

- **IRPJ (R\$ 11.693 milhões/+8,95%) e CSLL (R\$ 6.087 milhões/+2,67%)**: resultado decorrente do aumento real de 3,88% na arrecadação relativa à estimativa mensal e de 110,17% na arrecadação do item “Lançamento de Ofício/Depósitos Judiciais e Acréscimos Legais”. Além disso, houve arrecadação atípica no montante de R\$750 milhões, decorrente de venda de participação societária por parte de algumas empresas. Os quadros, a seguir, apresentam o desempenho da arrecadação dos principais itens do IRPJ e da CSLL, bem assim, dos setores que mais contribuíram para o resultado.

ARRECAÇÃO DO IRPJ/CSLL
PERÍODO: NOVEMBRO - 2019/2018
(A PREÇOS DE NOVEMBRO/2019 - IPCA)

UNIDADE: R\$ MILHÕES

DISCRIMINAÇÃO	ARRECAÇÃO		DIFERENÇAS	
	NOV/19 [A]	NOV/18 [B]	[A]-[B]	[A]/[B]%
ESTIMATIVA MENSAL	12.022	11.573	449	3,88
FINANCEIRA	2.446	1.834	612	33,39
DEMAIS	9.576	9.739	(163)	(1,67)
BALANÇO TRIMESTRAL	568	494	74	14,98
LUCRO PRESUMIDO	1.893	1.829	64	3,48
LANÇ. OFÍCIO/DEP. JUD./ADM. E ACRÉSC. LEGAIS	760	362	399	110,17
OUTROS	2.536	2.403	133	5,56
TOTAL	17.780	16.661	1.119	6,72

ARRECAÇÃO DO IRPJ/CSLL POR DIVISÃO ECONÔMICA
PERÍODO: NOVEMBRO - 2019/2018
(A PREÇOS DE NOVEMBRO/2019 - IPCA)

UNIDADE: R\$ MILHÕES

DIVISÃO ECONÔMICA (CNAE)	ARRECAÇÃO		DIFERENÇAS	
	NOV/19 [A]	NOV/18 [B]	[A]-[B]	[A]/[B]%
. ATIVID. DE PRESTAÇÃO DE SERVIÇOS DE INFORMAÇÃO	860	97	764	788,61
. ENTIDADES FINANCEIRAS	2.170	1.506	664	44,07
. EXTRAÇÃO DE MINERAIS METÁLICOS	541	303	238	78,59
. ATIVIDADES AUXILIARES DO SETOR FINANCEIRO	452	362	90	24,74
. CAPTAÇÃO, TRATAMENTO E DISTRIBUIÇÃO DE ÁGUA	510	446	64	14,28
. FABRICAÇÃO DE BEBIDAS	144	87	57	66,09
. ARMAZENAMENTO E ATIVID. AUX. DOS TRANSPORTES	330	273	57	20,92
. COMÉRCIO E REPAR. DE VEÍC. AUTOMOT. E MOTOCICL.	256	205	51	24,65
. ATIVIDADES IMOBILIÁRIAS	196	146	49	33,76
. SERV. DE ESCRIT., APOIO ADMINIST. E OUTROS SERV.	470	425	45	10,48
SUBTOTAL [A]	5.928	3.851	2.077	53,95
DEMAIS [B]	11.852	12.810	(958)	(7,48)
TOTAL [C]=[A]+[B]	17.780	16.661	1.119	6,72

- **IRRF-Rendimentos do Trabalho (R\$ 12.324 milhões/+9,15%):** o resultado reflete, principalmente, os crescimentos nominais na arrecadação dos itens “Rendimentos do Trabalho Assalariado” (+9,17%) e “Rendimentos do Trabalho sem vínculo empregatício” (+14,08%);
- **IRRF-Rendimentos de Capital (R\$ 3.737 milhões/-3,70%):** desempenho explicado, em síntese, pelo aumento nominal de 47,71% na arrecadação do item “Fundos de Renda Fixa”, conjugado a uma queda nominal de 61,11% na arrecadação do item “Juros sobre Capital Próprio” ;
- **IRRF-Rendimentos de Residentes no Exterior (R\$ 2.881 milhões/+8,54%):** números explicados pelos acréscimos nominais de 543,52% no item “Aplicações Financeiras” e de 20,19% no item “Royalties e Assistência Técnica”.
- **IOF (R\$ 3.694 milhões/+19,24%):** o desempenho da arrecadação do tributo é explicado, fundamentalmente, pelo crescimento das operações de crédito;

ARRECADÇÃO DO IOF
PERÍODO: NOVEMBRO - 2019/2018
(A PREÇOS DE NOVEMBRO/2019 - IPCA)

UNIDADE: R\$ MILHÕES

DISCRIMINAÇÃO	ARRECADÇÃO		DIFERENÇAS	
	NOV/19 [A]	NOV/18 [B]	[A]-[B]	[A]/[B]%
OPERAÇÕES DE CRÉDITO - PESSOA JURÍDICA	863	758	105	13,84
OPERAÇÕES DE CRÉDITO - PESSOA FÍSICA	1.685	1.342	343	25,60
OPERAÇÕES DE CÂMBIO - SAÍDA DE MOEDA	382	337	44	13,19
OPERAÇÕES DE CÂMBIO - ENTRADA DE MOEDA	92	87	5	5,91
SUBTOTAL [A]	3.022	2.524	498	19,73
TÍTULOS OU VALORES MOBILIÁRIOS	81	81	0	0,40
DEMAIS	591	493	98	19,82
SUBTOTAL [B]	672	574	98	17,09
TOTAL	3.694	3.098	596	19,24

- **Cofins (R\$ 21.152 milhões/-3,23%) e PIS/Pasep (R\$ 5.726 milhões/-2,07%):** resultado que traduz, fundamentalmente, a combinação dos seguintes fatores: a) variações reais positivas de 5,60% no volume de vendas (PMC-IBGE) e de 2,70% no volume de serviços (PMS-IBGE), entre outubro de 2019 e outubro de 2018; b) aumento significativo do volume de compensações tributárias pelo segmento financeiro; c) declínio da performance dos segmentos de telecomunicações e de energia e d) bom desempenho das importações.

O quadro seguinte contém a arrecadação dos principais itens e dos principais setores econômicos.

ARRECADÇÃO DA COFINS/PIS-PASEP
PERÍODO: NOVEMBRO - 2019/2018
(A PREÇOS DE NOVEMBRO/2019 - IPCA)

UNIDADE: R\$ MILHÕES

DISCRIMINAÇÃO	ARRECADÇÃO		DIFERENÇAS	
	NOV/19 [A]	NOV/18 [B]	[A]-[B]	[A]/[B]%
IMPORTAÇÃO	5.219	4.940	279	5,65
ENTIDADES FINANCEIRAS	1.599	2.627	(1.028)	(39,15)
DEMAIS EMPRESAS	14.600	14.923	(323)	(2,17)
DEMAIS RECEITAS	3.934	3.811	123	3,22
ACRÉSCIMOS LEGAIS	455	318	137	42,94
PASEP	1.071	1.086	(15)	(1,36)
TOTAL	26.878	27.706	(828)	(2,99)

ARRECAÇÃO DA COFINS/PIS-PASEP POR DIVISÃO ECONÔMICA
PERÍODO: NOVEMBRO - 2019/2018
(A PREÇOS DE NOVEMBRO/2019 - IPCA)

UNIDADE: R\$ MILHÕES

DIVISÃO ECONÔMICA (CNAE)	ARRECAÇÃO		DIFERENÇAS	
	NOV/19 [A]	NOV/18 [B]	[A]-[B]	[A]/[B]%
. ENTIDADES FINANCEIRAS	1.602	2.604	(1.003)	(38,51)
. COMBUSTÍVEIS	3.156	3.506	(350)	(9,98)
. TELECOMUNICAÇÕES	101	327	(226)	(69,09)
. ELETRICIDADE	1.624	1.836	(212)	(11,56)
. FABRICAÇÃO DE PRODUTOS QUÍMICOS	540	617	(78)	(12,56)
. METALURGIA	204	260	(56)	(21,51)
. EXTRAÇÃO DE MINERAIS METÁLICOS	68	119	(51)	(42,94)
. FABRIC. DE PROD. DE BORRACHA E DE MAT. PLÁSTICO	299	332	(33)	(10,04)
. FABRICAÇÃO DE VEÍCULOS AUTOMOTORES	1.091	1.122	(31)	(2,78)
. FABRIC. DE PROD. FARMOQUÍMICOS E FARMACÊUTICOS	192	218	(26)	(11,83)
SUBTOTAL [A]	8.877	10.943	(2.066)	(18,88)
DEMAIS [B]	18.001	16.763	1.238	7,38
TOTAL [C]=[A]+[B]	26.878	27.706	(828)	(2,99)

- **Outras Receitas Administradas pela RFB (R\$ 1.982 milhões/-17,67%):** o resultado é explicado pela reclassificação para outros tributos no valor recolhido ao Programa Especial de Regularização Tributária (PRT/PERT) e pelos aumentos nominais de 9,53% na arrecadação de loterias, e de 43,40% na de depósitos judiciais.
- **Receita previdenciária (R\$ 34.846 milhões/-0,15%):** a massa salarial habitual de outubro de 2019 em relação a outubro de 2018, apurada pela PNAD Contínua – Mensal/IBGE em todas as regiões brasileiras, apresentou crescimento nominal de 4,40%. Com atualização pelo IPCA, há um crescimento de 1,82%.

Registre-se que houve crescimento das compensações tributárias com débitos de receita previdenciária em razão da Lei 13.670/18.

O Cadastro Geral de Empregados e Desempregados (CAGED/MTE) apresentou, para o mês de outubro 2019, saldo positivo de 70.852 empregos. Os setores que mais empregaram no período são Comércio (+44,0 mil postos), Serviços (+19,1 mil postos) e Indústria de Transformação (+8,9 mil postos).

IV. RECEITAS ADMINISTRADAS PELA RFB - DESEMPENHO DA ARRECADAÇÃO DE NOVEMBRO DE 2019 EM RELAÇÃO A OUTUBRO DE 2019 (Tabelas I e I-A).

A arrecadação das Receitas Administradas pela RFB apresentou, no mês de novembro de 2019, variação real (IPCA) de **-2,44%** em relação ao mês anterior. O resultado é explicado, fundamentalmente, por fatores sazonais tais como o pagamento, em outubro/2019, da 1ª cota ou da cota única do IRPJ e da CSLL, referentes à apuração trimestral encerrada no mês de setembro/2019.

V. ARRECAÇÃO POR BASES DE INCIDÊNCIA

ARRECAÇÃO DAS RECEITAS ADMINISTRADAS PELA RFB POR BASE DE INCIDÊNCIA
PERÍODO: 2016 A 2018 E JANEIRO A NOVEMBRO DE 2019
(A PREÇOS DE NOVEMBRO/2019 - IPCA)

UNIDADE: R\$ MILHÕES

DISCRIMINAÇÃO	2016		2017		2018		2019	
	VALOR	%	VALOR	%	VALOR	%	VALOR	%
TRIBUTOS SOBRE RENDA E PROPRIEDADE	486.963	34,29	467.095	32,99	493.438	33,70	484.251	35,98
TRIBUTOS SOBRE FOLHA DE SALÁRIOS	411.053	28,95	418.499	29,56	436.059	29,78	416.675	30,96
TRIBUTOS SOBRE BENS E SERVIÇOS	434.637	30,61	449.043	31,71	460.315	31,44	381.244	28,32
TRIBUTOS SOBRE TRANSAÇÕES FINANCEIRAS	37.804	2,66	37.530	2,65	38.026	2,60	37.177	2,76
OUTROS	49.538	3,49	43.713	3,09	36.302	2,48	26.622	1,98
TOTAL	1.419.995	100,00	1.415.881	100,00	1.464.141	100,00	1.345.969	100,00

O exame da tabela acima demonstra a estabilidade da participação das bases de incidência nos anos de 2016 a 2018. A base renda e propriedade, em 2016, foi impactada pelo Regime de Regularização Cambial e Tributária (RERCT), motivo para o crescimento da participação dessa base no conjunto. Além disso, cabe esclarecer que a base sobre renda e propriedade, no início do ano, é positivamente afetada pelo ajuste do IRPJ/CSLL efetuado pelas empresas optantes pelo recolhimento por meio de estimativa mensal.

(*) ANEXO METODOLÓGICO – ARRECAÇÃO POR BASES DE INCIDÊNCIA

O presente anexo tem por propósito apresentar a metodologia empregada na análise da **Arrecadação por Bases de Incidência**.

O primeiro ponto importante a ser destacado é que essa apresentação não segue a metodologia de cálculo adotada no estudo da Carga Tributária, que vem sendo elaborado pela RFB desde 1995. No estudo da Carga Tributária, uma das premissas básicas adotadas é que o enfoque econômico sempre deve prevalecer sobre o enfoque jurídico, de forma que qualquer pagamento efetuado pelo contribuinte, em caráter compulsório, ainda que sem natureza jurídica de tributo, será levado em conta. Este é o caso, por exemplo, do Fundo de Garantia por Tempo de Serviço (FGTS) e do Salário-Família. Outro enfoque adotado no estudo da Carga é que dos pagamentos compulsórios são excluídos aqueles que configuram penalidade, sanção ou outros acréscimos legais.

No caso da análise da arrecadação por base de incidência, serão considerados somente os tributos administrados pela RFB, aí consideradas as receitas compulsórias decorrentes dos acréscimos legais para cada tributo. O motivo para a inclusão é o fato de os acréscimos legais refletirem não só a mesma natureza jurídica do tributo, como também um esforço fiscal efetivo do Estado na busca dos tributos pagos a destempo.

Estes dois pontos relevantes são suficientes para mostrar ao leitor que não haverá uma comparabilidade direta e imediata entre as informações produzidas, devendo-se sempre estar atento aos caminhos adotados em cada estudo. As demais diferenças aplicadas serão comentadas a seguir para cada base de incidência apresentada, quando for o caso.

As bases de incidência escolhidas serão as mesmas do estudo da Carga Tributária. A única diferença, entretanto, é que à base Renda será adicionada a base Propriedade, uma vez que o único tributo

sobre a propriedade de competência da União é o Imposto sobre a Propriedade Territorial Rural (ITR), cuja arrecadação não é expressiva frente aos demais tributos. Desse modo, as bases de incidência escolhidas em nosso enfoque serão:

1. Tributos sobre Renda e Propriedade;
2. Tributos sobre Folha de Salários;
3. Tributos sobre Bens e Serviços;
4. Tributos sobre Transações Financeiras; e
5. Outros Tributos.

A seguir são apresentadas as composições de cada uma das bases de incidência apresentadas.

1. Tributos sobre Renda e Propriedade

A base de incidência é composta por uma cesta de tributos, a saber: Imposto sobre a Renda da Pessoa Física; Imposto sobre a Renda da Pessoa Jurídica; Contribuição Social sobre o Lucro Líquido; Imposto sobre a Renda Retido na Fonte em todas as suas modalidades (Trabalho, Capital, Residentes no Exterior e Outros); Contribuições sobre Concursos de Prognósticos; e Imposto sobre a Propriedade Territorial Rural. Uma diferença relevante a ser apontada em relação ao estudo da Carga Tributária é que no item referente ao Imposto sobre a Renda da Pessoa Jurídica foi mantida a arrecadação relativa ao Lucro Presumido. Ainda que a base de cálculo desse tributo seja a receita bruta da empresa, entende-se que as alíquotas aplicáveis refletem, de alguma maneira, a lucratividade do negócio.

2. Tributos sobre Folha de Salários

A base de incidência é composta por: Contribuições Previdenciárias (contribuições sobre empresas em geral e contribuições destinadas a outras entidades ou fundos), além de Contribuições ao PIS-Folha/Pasep e Contribuição para o Plano de Seguridade Social do Servidor (CPSS).

3. Tributos sobre Bens e Serviços

A base de incidência é composta por: Contribuição para o Financiamento da Seguridade Social (Cofins); Contribuição para o Programa de Integração Social (PIS), exceto a incidente sobre folha de salários; Imposto sobre Produtos Industrializados (IPI) em todas as suas modalidades (Bebidas, Fumo, Automóveis, Vinculado à Importação e Outros); tributos sobre o comércio exterior (Imposto de Importação e Imposto de Exportação); CIDE-Combustíveis e Contribuições Previdenciárias sobre o faturamento.

4. Tributos sobre Transações Financeiras;

A base de incidência é composta por: IOF (Imposto sobre Operações de Crédito, Câmbio e Seguro, ou relativas a Títulos ou Valores Mobiliários) e CPMF (Contribuição Provisória sobre Movimentação Financeira), com arrecadação residual relativa a fatos geradores pretéritos.

5. Outros Tributos.

A base de incidência é composta por: todos os tributos não classificados nas bases de incidência anteriores, como, por exemplo: CIDE-Remessas; Contribuição sobre Lojas Francas e Selos de Controle; Depósitos Judiciais; e, Receitas da Dívida Ativa não pertencentes às bases de incidência anteriores.

Receitas de Parcelamento

Via de regra, a receita de parcelamento de débitos vencidos deve ser alocada na categoria em que se enquadra o respectivo tributo. No caso dos parcelamentos que englobem mais de um tributo e cujos pagamentos possam ser distribuídos entre eles, adota-se a regra de alocação correspondente. Caso não seja possível alocar junto ao respectivo tributo, os valores pagos decorrentes de parcelamento são incluídos na categoria Outros Tributos.

Receitas do Simples-Nacional

As Receitas arrecadadas pelo Simples-Nacional serão alocadas nos respectivos tributos de acordo com a classificação dada pela legislação vigente. Portanto, ao contrário do estudo da Carga Tributária, que aloca a arrecadação total do Simples-Nacional na base de bens e serviços, na metodologia adotada para a elaboração do presente documento aquelas receitas serão computadas nos respectivos tributos.

VI. INFORMAÇÕES ADICIONAIS

a) Parcelamentos

a.1) Refis

O quadro a seguir mostra a evolução da arrecadação do Refis, referente aos impostos e contribuições administrados pela RFB, no ano de 2018 e nos meses de janeiro a novembro de 2019.

ARRECAÇÃO DO REFIS
PERÍODO: 2018 E JANEIRO A NOVEMBRO DE 2019
(A PREÇOS CORRENTES)

UNIDADE: R\$ MILHÕES

MÊS	ARRECAÇÃO
JAN-DEZ 2018	156
JAN	13
FEV	14
MAR	12
ABR	10
MAI	10
JUN	12
JUL	11
AGO	16
SET	12
OUT	11
NOV	13
JAN-NOV 2019	133

a.2) Paes e Paex

Os quadros, a seguir, mostram a arrecadação relativa ao Parcelamento Especial (Paes), em conformidade com o art. 1º da Lei 10.684/03, e ao Parcelamento Excepcional (Paex), em conformidade com a Medida Provisória nº 303/06.

ARRECAÇÃO DO PAES
PERÍODO: 2018 E JANEIRO A NOVEMBRO DE 2019
(A PREÇOS CORRENTES)

MÊS	PESSOAS FÍSICAS		PESSOAS JURÍDICAS		TOTAL	
	VALOR (R\$ MILHÕES)	Nº CONTRIB. COM DÉBITOS EM PARCELAMENTO	VALOR (R\$ MILHÕES)	Nº CONTRIB. COM DÉBITOS EM PARCELAMENTO	VALOR (R\$ MILHÕES)	Nº CONTRIB. COM DÉBITOS EM PARCELAMENTO
JAN-DEZ 2018	0	-	74	-	74	-
JAN	0	1	0	165	0	166
FEV	0	1	0	134	0	135
MAR	0	1	0	96	0	97
ABR	0	1	0	51	0	52
MAI	0	1	0	45	0	46
JUN	0	1	0	44	0	45
JUL	0	1	0	45	0	46
AGO	0	1	0	45	0	46
SET	(0)	1	0	44	0	45
OUT	0	1	0	43	0	44
NOV	0	1	0	41	0	42
JAN-NOV 2019	0	-	2	-	2	-

ARRECAÇÃO MP Nº 303/06 (PAEX)
PERÍODO: 2018 E JANEIRO A NOVEMBRO DE 2019
(A PREÇOS CORRENTES)

UNIDADE: R\$ MILHÕES

RECEITAS	2018	2019												
		JAN	FEV	MAR	ABR	MAI	JUN	JUL	AGO	SET	OUT	NOV	TOTAL	
I. IMPORTAÇÃO	-	-	-	-	-	-	-	-	-	-	-	-	-	-
IPI	0	0	0	0	0	0	0	0	0	0	0	0	0	0
I. RENDA	2	0	0	0	0	0	0	0	0	0	0	0	0	3
IOF	-	-	-	-	-	-	-	-	-	-	-	-	-	-
COFINS	2	0	0	0	0	0	0	0	0	0	0	0	0	3
PIS/PASEP	0	0	0	0	0	0	0	0	0	0	0	0	0	1
CSLL	1	0	0	0	0	0	0	0	0	0	0	0	0	1
SIMPLES (*)	0	-	0	0	0	-	0	0	0	0	-	0	0	0
OUTRAS	0	0	0	0	0	0	0	0	0	0	0	0	0	0
RECEITA ADMINISTRADA PELA RFB	5	1	1	0	1	1	1	1	1	1	1	1	1	7

(*) Art. 8º MP 303/06.

a.3) Parcelamento - Lei nº 11.941/09 (códigos específicos)

O quadro a seguir mostra a arrecadação relativa ao parcelamento, em conformidade com a Lei nº 11.941/09.

ARRECAÇÃO CONFORME LEI Nº 11.941/09
PERÍODO: 2009 A 2018 E JANEIRO A NOVEMBRO DE 2019
(A PREÇOS CORRENTES)

UNIDADE: R\$ MILHÕES

MÊS	PREVIDENCIÁRIA	DEMAIS	TOTAL
JAN-DEZ 2009	730	4.008	4.739
JAN-DEZ 2010	2.091	5.598	7.690
JAN-DEZ 2011	3.907	17.112	21.019
JAN-DEZ 2012	3.960	12.600	16.560
JAN-DEZ 2013	3.493	10.439	13.932
JAN-DEZ 2014	3.112	10.056	13.168
JAN-DEZ 2015	1.836	4.718	6.554
JAN-DEZ 2016	1.695	4.372	6.066
JAN-DEZ 2017	1.569	3.702	5.271
JAN-DEZ 2018	1.258	2.941	4.199
JAN	107	318	425
FEV	94	223	318
MAR	93	284	377
ABR	99	227	326
MAI	96	234	330
JUN	93	508	601
JUL	93	224	317
AGO	95	278	372
SET	93	214	307
OUT	100	213	312
NOV	89	199	288
JAN-NOV 2019	1.051	2.922	3.973

a.4) Parcelamento - Lei nº 12.865/13

O quadro a seguir mostra a arrecadação relativa ao parcelamento instituído pela Lei nº 12.865/13.

ARRECAÇÃO CONFORME LEI Nº 12.865/13
PERÍODO: 2013 A 2018 E JANEIRO A NOVEMBRO DE 2019
(A PREÇOS CORRENTES)

UNIDADE: R\$ MILHÕES

MÊS	PREVIDENCIÁRIA	DEMAIS			TOTAL GERAL
		REABERTURA LEI 11.941/09	OUTRAS MODALIDADES	TOTAL	
OUT-DEZ 2013	175	1.247	20.363	21.610	21.786
JAN-DEZ 2014	611	2.973	2.023	4.996	5.607
JAN-DEZ 2015	485	1.779	1.335	3.114	3.599
JAN-DEZ 2016	422	1.484	1.468	2.952	3.374
JAN-DEZ 2017	349	1.201	1.591	2.792	3.141
JAN-DEZ 2018	280	944	1.811	2.755	3.035
JAN	18	51	151	202	220
FEV	17	55	141	196	213
MAR	16	51	142	193	210
ABR	16	59	142	202	218
MAI	21	68	143	211	231
JUN	19	93	143	236	255
JUL	37	56	144	199	236
AGO	16	54	144	198	214
SET	17	59	145	203	220
OUT	16	51	145	196	212
NOV	15	49	146	195	210
JAN-NOV 2019	207	645	1.586	2.232	2.439

a.5) Parcelamento - Lei nº 12.996/14

O quadro a seguir mostra a arrecadação relativa ao parcelamento instituído pela Lei nº 12.996/14.

ARRECAÇÃO CONFORME LEI Nº 12.996/14
PERÍODO: 2014 A 2018 E JANEIRO A NOVEMBRO DE 2019
(A PREÇOS CORRENTES)

UNIDADE: R\$ MILHÕES

MÊS	PREVIDENCIÁRIA	DEMAIS	TOTAL
JUL-DEZ 2014	3.336	9.668	13.003
JAN-DEZ 2015	1.926	9.362	11.288
JAN-DEZ 2016	1.864	5.073	6.937
JAN-DEZ 2017	1.014	2.986	4.000
JAN-DEZ 2018	749	2.200	2.949
JAN	55	152	206
FEV	56	153	209
MAR	63	177	240
ABR	53	175	228
MAI	62	162	224
JUN	57	149	206
JUL	53	150	203
AGO	52	145	197
SET	59	134	194
OUT	50	133	183
NOV	52	129	181
JAN-NOV 2019	611	1.659	2.270

a.6) Parcelamento - Lei nº 13.496/17

O quadro a seguir mostra a arrecadação relativa ao parcelamento instituído pela Lei nº 13.496/17.

ARRECAÇÃO CONFORME LEI Nº 13.496/17
PERÍODO: 2017 A 2018 E JANEIRO A NOVEMBRO DE 2019
(A PREÇOS CORRENTES)

UNIDADE: R\$ MILHÕES

MÊS	PREVIDENCIÁRIA	DEMAIS	TOTAL
JAN	0	-	0
FEV	22	70	93
MAR	33	87	120
ABR	55	141	195
MAI	109	1.164	1.272
JUN	42	217	258
JUL	80	412	492
AGO	218	1.585	1.804
SET	323	2.467	2.790
OUT	554	3.717	4.272
NOV	516	3.865	4.382
DEZ	386	2.536	2.922
JAN-DEZ 2017	2.338	16.262	18.600
JAN	501	5.853	6.354
FEV	143	635	778
MAR	120	588	708
ABR	111	567	678
MAI	113	585	698
JUN	117	514	631
JUL	120	506	626
AGO	26	519	545
SET	13	541	555
OUT	17	601	618
NOV	24	566	590
DEZ	98	1.421	1.519
JAN-DEZ 2018	1.404	12.897	14.300
JAN	32	470	502
FEV	39	495	533
MAR	33	451	484
ABR	32	404	435
MAI	17	235	252
JUN	40	505	545
JUL	27	351	378
AGO	25	353	379
SET	25	346	371
OUT	25	339	364
NOV	20	240	261
JAN-NOV 2019	316	4.189	4.505

b) Simples-Nacional

O quadro a seguir mostra a arrecadação relativa ao Simples-Nacional, instituído pela Lei Complementar nº 123, de 14 de dezembro de 2006.

ARRECAÇÃO DO SIMPLES
PERÍODO: JANEIRO A NOVEMBRO - 2019/2018
(A PREÇOS CORRENTES)

UNIDADE: R\$ MILHÕES

MÊS	SIMPLES					
	RFB		ICMS/ISS		TOTAL	
	2019	2018	2019	2018	2019	2018
JAN	7.174	8.187	2.100	1.954	9.273	10.141
FEV	6.040	5.365	1.677	1.505	7.716	6.870
MAR	6.002	5.232	1.673	1.453	7.675	6.685
ABR	6.142	5.766	1.709	1.597	7.851	7.362
MAI	6.471	5.683	1.821	1.604	8.292	7.286
JUN	6.500	5.759	1.842	1.608	8.342	7.366
JUL	6.593	6.020	1.817	1.672	8.410	7.692
AGO	6.954	6.240	1.937	1.699	8.892	7.939
SET	7.009	6.310	1.961	1.789	8.970	8.099
OUT	7.112	6.273	1.979	1.764	9.091	8.037
NOV	7.245	6.627	2.042	1.875	9.286	8.501
JAN-NOV	73.242	67.461	20.557	18.519	93.799	85.981

c) Decomposição da arrecadação do IRPJ

ARRECAÇÃO DO IRPJ
PERÍODO: 2018 E JANEIRO A NOVEMBRO DE 2019
(A PREÇOS CORRENTES)

UNIDADE: R\$ MILHÕES

MÊS	LUCRO REAL		LUCRO PRESUMIDO		OUTROS		TOTAL	
	VALOR	%	VALOR	%	VALOR	%	VALOR	%
JAN-DEZ 2018	92.014	64,86	31.664	22,32	18.178	12,81	141.856	100,00
JAN	18.358	68,44	6.712	25,02	1.752	6,53	26.823	100,00
FEV	11.656	80,74	1.241	8,60	1.540	10,67	14.438	100,00
MAR	7.402	73,74	1.136	11,32	1.499	14,94	10.037	100,00
ABR	8.241	52,30	5.882	37,33	1.634	10,37	15.757	100,00
MAI	5.563	66,64	1.122	13,43	1.664	19,93	8.348	100,00
JUN	6.271	68,72	1.042	11,42	1.812	19,86	9.124	100,00
JUL	11.999	59,89	6.379	31,84	1.655	8,26	20.033	100,00
AGO	10.589	78,73	1.191	8,85	1.671	12,42	13.450	100,00
SET	6.621	70,89	1.084	11,60	1.635	17,51	9.340	100,00
OUT	8.651	50,39	6.795	39,58	1.721	10,03	17.168	100,00
NOV	8.527	72,92	1.238	10,59	1.928	16,49	11.693	100,00
JAN-NOV 2019	103.878	66,50	33.822	21,65	18.511	11,85	156.211	100,00

d) Arrecadação dos rendimentos de capital

ARRECADÇÃO DE IRRF-RENDIMENTOS DE CAPITAL
PERÍODO: JANEIRO A NOVEMBRO - 2019/2018
(A PREÇOS CORRENTES)

UNIDADE: R\$ MILHÕES

MÊS	FUNDOS DE RENDA FIXA		OPERAÇÕES DE SWAP		JUROS REMUN. CAP. PRÓPRIO		APLICAÇÃO DE RENDA FIXA (PF e PJ)		OUTRAS		TOTAL	
	2019	2018	2019	2018	2019	2018	2019	2018	2019	2018	2019	2018
JAN	495	509	115	71	1.783	1.679	1.273	1.667	1.205	1.187	4.872	5.112
FEV	560	422	93	70	70	178	1.414	1.374	1.171	1.081	3.308	3.125
MAR	449	498	101	48	648	725	1.036	1.181	1.090	1.057	3.325	3.510
ABR	542	683	147	100	259	158	1.183	1.308	1.103	1.136	3.234	3.385
MAI	741	519	147	98	155	121	1.710	1.175	1.107	1.075	3.862	2.988
JUN	5.434	4.909	154	205	174	449	1.220	1.214	1.116	994	8.097	7.771
JUL	418	377	75	260	486	359	1.291	1.159	1.080	1.015	3.350	3.169
AGO	523	446	84	172	260	107	1.422	1.277	1.094	982	3.383	2.983
SET	516	484	139	288	443	254	1.210	1.154	1.134	1.018	3.442	3.197
OUT	555	589	182	207	249	220	1.039	1.050	1.072	978	3.097	3.045
NOV	808	547	145	140	280	720	1.361	1.337	1.143	1.012	3.737	3.757
JAN-NOV	11.041	9.982	1.382	1.659	4.808	4.970	14.160	13.896	12.316	11.536	43.707	42.043
VAR. % 2019/2018	10,62		-16,71		-3,26		1,90		6,76		3,96	

e) Arrecadação previdenciária - repasses

A tabela a seguir apresenta a receita previdenciária, proveniente de repasses, para o período de janeiro a novembro dos anos de 2018 e 2019.

ARRECADÇÃO PREVIDENCIÁRIA - REPASSES
PERÍODO: JANEIRO A NOVEMBRO - 2019/2018
(A PREÇOS CORRENTES)

UNIDADE: R\$ MILHÕES

REPASSES	ARRECADÇÃO		DIFERENÇAS	
	JAN-NOV/19 [A]	JAN-NOV/18 [B]	[A]-[B]	[A]/[B]% (IPCA)
SIMPLES /PAES/PAEX	40.054	36.306	3.749	6,42
Parcelamentos / Lei 11.941/09 / Lei 12.996/14	1.493	1.079	414	33,39
Programa de Recuperação Fiscal - REFIS	76	117	(41)	(37,20)
TOTAL REPASSES	41.623	37.502	4.121	7,06

f) Receitas administradas por outros órgãos

ARRECAÇÃO DAS RECEITAS ADMINISTRADAS POR OUTROS ÓRGÃOS
PERÍODO: JANEIRO A NOVEMBRO - 2019/2018
(A PREÇOS DE NOVEMBRO/2019 - IPCA)

UNIDADE: R\$ MILHÕES

DISCRIMINAÇÃO	ARRECAÇÃO		DIFERENÇAS	
	JAN-NOV/19 [A]	JAN-NOV/18 [B]	[A]-[B]	[A]/[B]%
ROYALTIES	53.501	53.243	259	0,49
OUTROS	5.500	4.627	873	18,87
TOTAL	59.001	57.869	1.132	1,96

g) Desonerações Tributárias

DESONERAÇÕES TRIBUTÁRIAS
PERÍODO: NOVEMBRO - 2019/2018
(A PREÇOS CORRENTES)

UNIDADE: R\$ MILHÕES

DISCRIMINAÇÃO	2019 [A]	2018 [B]	[A] - [B]
Rota 2030	142	-	142
Simplex e MEI	1.230	1.191	39
Folha de Salários	717	680	37
Cesta Básica	989	958	31
Planos de Saúde	217	210	7
Tributação PLR	214	207	7
Transporte Coletivo	156	151	5
Depreciação Acelerada BK	153	148	5
IRPF-Transportadores	139	135	4
IPI-Total	131	127	4
Entidades Beneficentes - Cebas	126	122	4
Lucro Presumido	116	112	4
Cide-Combustível (Diesel)	240	240	-
PIS/Cofins - Combustíveis (Diesel)	650	650	-
Outros	2.641	2.557	84
TOTAL	7.861	7.488	373

Obs: Tabela refere-se ao impacto em 2019 e 2018 das desonerações instituídas desde 2010.

DESONERAÇÕES TRIBUTÁRIAS
PERÍODO: JANEIRO A NOVEMBRO - 2019/2018
(A PREÇOS CORRENTES)

UNIDADE: R\$ MILHÕES

DISCRIMINAÇÃO	2019 [A]	2018 [B]	[A] - [B]
PIS/Cofins - Combustíveis (Diesel)	7.150	3.250	3.900
Rota 2030	2.208	-	2.208
Cide-Combustível (Diesel)	2.640	1.200	1.440
Simples e MEI	13.584	13.101	483
Cesta Básica	10.926	10.538	388
Planos de Saúde	2.395	2.310	85
Tributação PLR	2.361	2.277	84
Transporte Coletivo	1.722	1.661	61
Depreciação Acelerada BK	1.688	1.628	60
IRPF-Transportadores	1.540	1.485	55
IPI-Total	1.448	1.397	51
Entidades Beneficentes - Cebas	1.391	1.342	49
Lucro Presumido	1.277	1.232	45
Folha de Salários	7.686	10.012	(2.326)
Outros	29.164	28.127	1.037
TOTAL	87.181	79.560	7.621

Obs: Tabela refere-se ao impacto em 2019 e 2018 das desonerações instituídas desde 2010.

ANEXOS

TABELA I
ARRECADAÇÃO DAS RECEITAS FEDERAIS
PERÍODO: OUTUBRO E NOVEMBRO DE 2019 E NOVEMBRO DE 2018
(A PREÇOS CORRENTES)

UNIDADE: R\$ MILHÕES

RECEITAS	2019		2018	VARIACÃO (%)	
	NOVEMBRO	OUTUBRO	NOVEMBRO	NOV/19 OUT/19	NOV/19 NOV/18
IMPOSTO SOBRE IMPORTAÇÃO	3.611	4.244	3.444	(14,90)	4,86
I.P.I-TOTAL	4.999	5.059	4.997	(1,19)	0,04
I.P.I-FUMO	434	484	453	(10,39)	(4,16)
I.P.I-BEBIDAS	288	287	270	0,33	6,45
I.P.I-AUTOMÓVEIS	403	325	384	23,86	4,98
I.P.I-VINCULADO À IMPORTAÇÃO	1.662	1.886	1.574	(11,85)	5,64
I.P.I-OUTROS	2.212	2.077	2.316	6,49	(4,50)
IMPOSTO SOBRE A RENDA-TOTAL	35.499	36.948	31.507	(3,92)	12,67
I.RENDA-PESSOA FÍSICA	3.523	2.906	2.597	21,22	35,66
I.RENDA-PESSOA JURÍDICA	11.693	17.168	10.392	(31,89)	12,52
ENTIDADES FINANCEIRAS	1.609	1.172	1.032	37,31	55,92
DEMAIS EMPRESAS	10.084	15.996	9.360	(36,96)	7,73
I.RENDA-RETIDO NA FONTE	20.282	16.874	18.518	20,20	9,53
I.R.R.F-RENDIMENTOS DO TRABALHO	12.324	10.254	10.933	20,19	12,72
I.R.R.F-RENDIMENTOS DE CAPITAL	3.737	3.097	3.757	20,65	(0,54)
I.R.R.F-RENDIMENTOS DE RESIDENTES NO EXTERIOR	2.881	2.574	2.570	11,91	12,10
I.R.R.F-OUTROS RENDIMENTOS	1.341	949	1.258	41,28	6,61
IOF - I. S/ OPERAÇÕES FINANCEIRAS	3.694	3.249	3.000	13,70	23,14
ITR - I. TERRITORIAL RURAL	174	188	126	(7,49)	38,19
COFINS - CONTRIB. P/ A SEGURIDADE SOCIAL	21.152	21.242	21.166	(0,42)	(0,06)
ENTIDADES FINANCEIRAS	1.374	1.398	2.180	(1,66)	(36,96)
DEMAIS EMPRESAS	19.778	19.844	18.985	(0,33)	4,17
CONTRIBUIÇÃO PARA O PIS/PASEP	5.726	5.592	5.662	2,39	1,13
ENTIDADES FINANCEIRAS	224	226	363	(0,82)	(38,28)
DEMAIS EMPRESAS	5.502	5.366	5.298	2,53	3,84
CSLL - CONTRIB. SOCIAL S/ LUCRO LÍQUIDO	6.087	8.844	5.740	(31,18)	6,04
ENTIDADES FINANCEIRAS	839	580	745	44,74	12,62
DEMAIS EMPRESAS	5.247	8.265	4.995	(36,51)	5,05
CIDE-COMBUSTÍVEIS	245	233	235	5,00	4,17
PSS - CONTRIB. DO PLANO DE SEGURIDADE DO SERVIDOR	4.726	2.491	4.587	89,72	3,05
OUTRAS RECEITAS ADMINISTRADAS	1.982	1.919	2.331	3,26	(14,97)
SUBTOTAL [A]	87.895	90.011	82.794	(2,35)	6,16
RECEITA PREVIDENCIÁRIA [B]	34.846	35.159	33.793	(0,89)	3,12
ADMINISTRADAS PELA RFB [C]=[A]+[B]	122.741	125.169	116.587	(1,94)	5,28
ADMINISTRADAS POR OUTROS ÓRGÃOS [D]	2.420	10.033	2.834	(75,88)	(14,60)
TOTAL GERAL [E]=[C]+[D]	125.161	135.202	119.420	(7,43)	4,81

TABELA I-A
ARRECADAÇÃO DAS RECEITAS FEDERAIS
PERÍODO: OUTUBRO E NOVEMBRO DE 2019 E NOVEMBRO DE 2018
(A PREÇOS DE NOVEMBRO/2019 - IPCA)

UNIDADE: R\$ MILHÕES

RECEITAS	2019		2018	VARIACÃO (%)	
	NOVEMBRO	OUTUBRO	NOVEMBRO	NOV/19 OUT/19	NOV/19 NOV/18
IMPOSTO SOBRE IMPORTAÇÃO	3.611	4.265	3.557	(15,33)	1,53
I.P.I-TOTAL	4.999	5.085	5.160	(1,70)	(3,13)
I.P.I-FUMO	434	487	467	(10,85)	(7,20)
I.P.I-BEBIDAS	288	288	279	(0,18)	3,08
I.P.I-AUTOMÓVEIS	403	327	396	23,23	1,65
I.P.I-VINCULADO À IMPORTAÇÃO	1.662	1.895	1.625	(12,30)	2,29
I.P.I-OUTROS	2.212	2.088	2.392	5,95	(7,53)
IMPOSTO SOBRE A RENDA-TOTAL	35.499	37.137	32.539	(4,41)	9,10
I.RENDA-PESSOA FÍSICA	3.523	2.921	2.682	20,61	31,36
I.RENDA-PESSOA JURÍDICA	11.693	17.255	10.733	(32,23)	8,95
ENTIDADES FINANCEIRAS	1.609	1.178	1.066	36,62	50,98
DEMAIS EMPRESAS	10.084	16.077	9.667	(37,28)	4,32
I.RENDA-RETIDO NA FONTE	20.282	16.960	19.124	19,59	6,06
I.R.R.F-RENDIMENTOS DO TRABALHO	12.324	10.306	11.291	19,58	9,15
I.R.R.F-RENDIMENTOS DE CAPITAL	3.737	3.113	3.880	20,03	(3,70)
I.R.R.F-RENDIMENTOS DE RESIDENTES NO EXTERIOR	2.881	2.587	2.654	11,34	8,54
I.R.R.F-OUTROS RENDIMENTOS	1.341	954	1.299	40,56	3,23
IOF - I. S/ OPERAÇÕES FINANCEIRAS	3.694	3.266	3.098	13,13	19,24
ITR - I. TERRITORIAL RURAL	174	189	130	(7,96)	33,81
COFINS - CONTRIB. P/ A SEGURIDADE SOCIAL	21.152	21.350	21.859	(0,93)	(3,23)
ENTIDADES FINANCEIRAS	1.374	1.405	2.252	(2,16)	(38,96)
DEMAIS EMPRESAS	19.778	19.945	19.607	(0,84)	0,87
CONTRIBUIÇÃO PARA O PIS/PASEP	5.726	5.620	5.847	1,87	(2,07)
ENTIDADES FINANCEIRAS	224	227	375	(1,33)	(40,24)
DEMAIS EMPRESAS	5.502	5.393	5.472	2,01	0,54
CSLL - CONTRIB. SOCIAL S/ LUCRO LÍQUIDO	6.087	8.889	5.928	(31,53)	2,67
ENTIDADES FINANCEIRAS	839	583	770	44,00	9,05
DEMAIS EMPRESAS	5.247	8.307	5.159	(36,83)	1,72
CIDE-COMBUSTÍVEIS	245	235	243	4,47	0,86
PSS - CONTRIB. DO PLANO DE SEGURIDADE DO SERVIDOR	4.726	2.504	4.737	88,76	(0,22)
OUTRAS RECEITAS ADMINISTRADAS	1.982	1.929	2.407	2,74	(17,67)
SUBTOTAL [A]	87.895	90.470	85.505	(2,85)	2,80
RECEITA PREVIDENCIÁRIA [B]	34.846	35.338	34.899	(1,39)	(0,15)
ADMINISTRADAS PELA RFB [C]=[A]+[B]	122.741	125.808	120.405	(2,44)	1,94
ADMINISTRADAS POR OUTROS ÓRGÃOS [D]	2.420	10.084	2.926	(76,00)	(17,31)
TOTAL GERAL [E]=[C]+[D]	125.161	135.892	123.331	(7,90)	1,48

TABELA II
ARRECAÇÃO DAS RECEITAS FEDERAIS
PERÍODO: JANEIRO A NOVEMBRO - 2019/2018
(A PREÇOS CORRENTES)

UNIDADE: R\$ MILHÕES

RECEITAS	2019	2018	VAR. (%)	PARTICIPAÇÃO (%)	
	[A]	[B]	[A]/[B]	2019	2018
IMPOSTO SOBRE IMPORTAÇÃO	39.672	37.916	4,63	2,85	2,88
I.P.I-TOTAL	51.927	49.730	4,42	3,74	3,78
I.P.I-FUMO	4.954	4.743	4,44	0,36	0,36
I.P.I-BEBIDAS	2.747	2.177	26,17	0,20	0,17
I.P.I-AUTOMÓVEIS	4.093	3.952	3,58	0,29	0,30
I.P.I-VINCULADO À IMPORTAÇÃO	17.506	16.709	4,77	1,26	1,27
I.P.I-OUTROS	22.628	22.148	2,16	1,63	1,68
IMPOSTO SOBRE A RENDA-TOTAL	393.760	352.352	11,75	28,34	26,78
I.RENDA-PESSOA FÍSICA	36.337	32.286	12,55	2,61	2,45
I.RENDA-PESSOA JURÍDICA	156.211	132.364	18,02	11,24	10,06
ENTIDADES FINANCEIRAS	21.503	17.219	24,88	1,55	1,31
DEMAIS EMPRESAS	134.708	115.145	16,99	9,69	8,75
I.RENDA-RETIDO NA FONTE	201.212	187.703	7,20	14,48	14,27
I.R.R.F-RENDIMENTOS DO TRABALHO	116.896	107.593	8,65	8,41	8,18
I.R.R.F-RENDIMENTOS DE CAPITAL	43.707	42.043	3,96	3,15	3,20
I.R.R.F-RENDIMENTOS DE RESIDENTES NO EXTERIOR	28.877	27.071	6,67	2,08	2,06
I.R.R.F-OUTROS RENDIMENTOS	11.732	10.996	6,69	0,84	0,84
IOF - I. S/ OPERAÇÕES FINANCEIRAS	36.789	32.715	12,45	2,65	2,49
ITR - I. TERRITORIAL RURAL	1.634	1.370	19,20	0,12	0,10
COFINS - CONTRIB. P/ A SEGURIDADE SOCIAL	230.261	222.228	3,61	16,57	16,89
ENTIDADES FINANCEIRAS	18.121	17.269	4,94	1,30	1,31
DEMAIS EMPRESAS	212.139	204.959	3,50	15,27	15,58
CONTRIBUIÇÃO PARA O PIS/PASEP	61.987	59.066	4,95	4,46	4,49
ENTIDADES FINANCEIRAS	2.986	2.860	4,43	0,21	0,22
DEMAIS EMPRESAS	59.001	56.206	4,97	4,25	4,27
CSLL - CONTRIB. SOCIAL S/ LUCRO LÍQUIDO	83.296	73.646	13,10	5,99	5,60
ENTIDADES FINANCEIRAS	14.467	14.050	2,97	1,04	1,07
DEMAIS EMPRESAS	68.829	59.597	15,49	4,95	4,53
CIDE-COMBUSTÍVEIS	2.518	3.627	(30,56)	0,18	0,28
PSS - CONTRIB. DO PLANO DE SEGURIDADE DO SERVIDOR	30.572	30.500	0,23	2,20	2,32
OUTRAS RECEITAS ADMINISTRADAS	20.553	32.781	(37,30)	1,48	2,49
SUBTOTAL [A]	952.969	895.932	6,37	68,58	68,10
RECEITA PREVIDENCIÁRIA [B]	378.282	364.352	3,82	27,22	27,70
ADMINISTRADAS PELA RFB [C]=[A]+[B]	1.331.251	1.260.284	5,63	95,80	95,80
ADMINISTRADAS POR OUTROS ÓRGÃOS [D]	58.327	55.301	5,47	4,20	4,20
TOTAL GERAL [E]=[C]+[D]	1.389.578	1.315.585	5,62	100,00	100,00

TABELA II-A
ARRECADAÇÃO DAS RECEITAS FEDERAIS
PERÍODO: JANEIRO A NOVEMBRO - 2019/2018
(A PREÇOS DE NOVEMBRO/2019 - IPCA)

UNIDADE: R\$ MILHÕES

RECEITAS	2019	2018	VAR. (%)	PARTICIPAÇÃO (%)	
	[A]	[B]	[A]/[B]	2019	2018
IMPOSTO SOBRE IMPORTAÇÃO	40.089	39.700	0,98	2,85	2,88
I.P.I-TOTAL	52.482	52.093	0,75	3,74	3,78
I.P.I-FUMO	5.009	4.974	0,69	0,36	0,36
I.P.I-BEBIDAS	2.779	2.285	21,59	0,20	0,17
I.P.I-AUTOMÓVEIS	4.135	4.143	(0,19)	0,29	0,30
I.P.I-VINCULADO À IMPORTAÇÃO	17.688	17.486	1,16	1,26	1,27
I.P.I-OUTROS	22.871	23.204	(1,44)	1,63	1,68
IMPOSTO SOBRE A RENDA-TOTAL	398.262	369.535	7,77	28,35	26,80
I.RENDA-PESSOA FÍSICA	36.669	33.861	8,29	2,61	2,46
I.RENDA-PESSOA JURÍDICA	158.129	138.860	13,88	11,25	10,07
ENTIDADES FINANCEIRAS	21.800	18.147	20,13	1,55	1,32
DEMAIS EMPRESAS	136.329	120.713	12,94	9,70	8,75
I.RENDA-RETIDO NA FONTE	203.464	196.814	3,38	14,48	14,27
I.R.R.F-RENDIMENTOS DO TRABALHO	118.194	112.830	4,75	8,41	8,18
I.R.R.F-RENDIMENTOS DE CAPITAL	44.190	44.076	0,26	3,15	3,20
I.R.R.F-RENDIMENTOS DE RESIDENTES NO EXTERIOR	29.221	28.385	2,95	2,08	2,06
I.R.R.F-OUTROS RENDIMENTOS	11.859	11.522	2,92	0,84	0,84
IOF - I. S/ OPERAÇÕES FINANCEIRAS	37.174	34.280	8,44	2,65	2,49
ITR - I. TERRITORIAL RURAL	1.644	1.420	15,79	0,12	0,10
COFINS - CONTRIB. P/ A SEGURIDADE SOCIAL	232.757	232.893	(0,06)	16,57	16,89
ENTIDADES FINANCEIRAS	18.321	18.091	1,28	1,30	1,31
DEMAIS EMPRESAS	214.436	214.802	(0,17)	15,26	15,58
CONTRIBUIÇÃO PARA O PIS/PASEP	62.666	61.908	1,22	4,46	4,49
ENTIDADES FINANCEIRAS	3.019	2.996	0,77	0,21	0,22
DEMAIS EMPRESAS	59.647	58.912	1,25	4,25	4,27
CSLL - CONTRIB. SOCIAL S/ LUCRO LÍQUIDO	84.345	77.291	9,13	6,00	5,60
ENTIDADES FINANCEIRAS	14.695	14.822	(0,86)	1,05	1,07
DEMAIS EMPRESAS	69.650	62.469	11,50	4,96	4,53
CIDE-COMBUSTÍVEIS	2.546	3.814	(33,26)	0,18	0,28
PSS - CONTRIB. DO PLANO DE SEGURIDADE DO SERVIDOR	30.879	31.938	(3,31)	2,20	2,32
OUTRAS RECEITAS ADMINISTRADAS	20.770	34.492	(39,78)	1,48	2,50
SUBTOTAL [A]	963.614	939.364	2,58	68,59	68,12
RECEITA PREVIDENCIÁRIA [B]	382.355	381.836	0,14	27,21	27,69
ADMINISTRADAS PELA RFB [C]=[A]+[B]	1.345.969	1.321.200	1,87	95,80	95,80
ADMINISTRADAS POR OUTROS ÓRGÃOS [D]	59.001	57.869	1,96	4,20	4,20
TOTAL GERAL [E]=[C]+[D]	1.404.970	1.379.069	1,88	100,00	100,00

TABELA III
ARRECAÇÃO DAS RECEITAS FEDERAIS
PERÍODO: JANEIRO DE 2015 A NOVEMBRO DE 2019
(A PREÇOS CORRENTES)

UNIDADE: R\$ MILHÕES

MÊS	I. Renda	IPI (Exceto IPI-Vinculado)	I. Importação e IPI-Vinculado	Contribuições (*)	Receita Previdenciária	Outros	Receitas Administradas pela RFB	Receitas Administradas por Outros Órgãos	Total Geral (**)
JAN	39.929	4.029	4.724	36.813	30.021	4.906	120.422	4.860	125.282
FEV	21.960	2.258	4.194	27.389	28.281	4.616	88.698	1.284	89.982
MAR	24.936	2.291	5.480	26.927	28.524	4.350	92.508	1.605	94.112
ABR	33.986	2.670	4.732	30.057	29.311	5.043	105.799	3.442	109.241
MAIO	22.787	2.587	4.128	26.595	29.187	4.682	89.967	1.533	91.500
JUN	26.816	2.473	4.610	26.975	28.955	5.411	95.239	1.852	97.091
JUL	26.532	2.483	5.014	30.111	29.097	7.142	100.378	4.490	104.868
AGO	20.739	2.523	4.813	27.402	29.114	7.511	92.101	1.637	93.738
SET	21.628	2.796	5.094	28.196	28.919	6.985	93.618	1.621	95.239
OUT	26.780	2.703	4.995	30.445	29.008	5.317	99.248	4.282	103.530
NOV	22.953	2.694	4.204	29.814	28.927	5.215	93.807	1.654	95.461
DEZ	33.056	2.938	3.848	28.949	45.052	5.612	119.455	2.047	121.502
JAN-DEZ 2015	322.101	32.446	55.836	349.670	364.396	66.791	1.191.240	30.307	1.221.546
JAN	43.392	2.962	4.130	39.711	30.865	5.084	126.143	3.242	129.385
FEV	20.040	2.132	3.793	26.805	29.455	4.439	86.663	1.188	87.851
MAR	24.931	2.301	4.107	28.851	29.885	4.461	94.536	1.242	95.779
ABR	36.441	2.598	3.409	32.061	30.357	4.614	109.479	1.417	110.895
MAIO	23.306	3.001	3.655	28.177	30.367	4.519	93.026	2.193	95.219
JUN	28.181	2.307	3.593	26.965	30.525	4.721	96.291	1.838	98.129
JUL	30.088	2.311	3.393	32.535	30.815	4.689	103.832	3.584	107.416
AGO	21.665	2.364	3.937	27.102	30.542	4.572	90.181	1.627	91.808
SET	23.163	2.651	3.665	28.256	29.942	5.548	93.224	1.546	94.770
OUT	51.536	2.816	3.670	31.139	30.285	26.924	146.369	2.432	148.801
NOV	26.554	2.739	3.856	31.130	30.843	4.840	99.961	2.284	102.245
DEZ	35.152	3.303	3.724	30.278	48.356	4.980	125.793	1.814	127.607
JAN-DEZ 2016	364.448	31.486	44.930	363.009	382.235	79.390	1.265.498	24.406	1.289.904
JAN	47.147	2.703	3.789	41.771	31.750	4.738	131.898	5.494	137.392
FEV	22.763	2.453	2.888	27.756	30.438	4.411	90.710	1.649	92.358
MAR	25.994	2.614	3.826	29.401	31.154	4.347	97.335	1.659	98.994
ABR	38.054	3.036	3.263	31.600	31.364	5.151	112.469	5.578	118.047
MAIO	24.131	2.534	3.813	28.253	31.665	5.679	96.074	1.620	97.694
JUN	30.113	2.866	3.855	28.799	31.829	4.860	102.322	1.778	104.100
JUL	29.337	2.762	3.855	31.182	31.768	5.932	104.837	5.111	109.948
AGO	24.952	2.664	4.297	31.426	32.681	6.208	102.228	1.978	104.206
SET	24.413	3.120	4.171	31.745	32.504	7.938	103.890	1.704	105.595
OUT	30.851	3.134	4.500	35.398	32.646	8.382	114.910	6.233	121.144
NOV	26.440	3.239	4.495	35.317	33.147	10.559	113.198	1.890	115.089
DEZ	35.503	3.306	3.816	33.583	51.229	8.155	135.591	2.250	137.842
JAN-DEZ 2017	359.698	34.431	46.568	386.229	402.176	76.361	1.305.463	36.945	1.342.408
JAN	48.553	3.334	4.560	45.554	34.478	11.487	147.966	7.654	155.619
FEV	25.373	2.789	4.015	33.000	32.109	5.814	103.100	2.022	105.122
MAR	27.468	2.862	4.505	31.849	31.818	5.313	103.814	1.845	105.659
ABR	39.777	3.203	4.516	36.281	32.910	5.698	122.385	8.421	130.806
MAIO	26.163	2.859	4.593	32.079	32.918	5.298	103.911	2.281	106.192
JUN	30.037	2.565	5.218	32.152	32.548	5.613	108.132	2.723	110.855
JUL	34.665	3.243	5.481	36.749	32.962	5.623	118.723	10.891	129.615
AGO	26.780	2.724	5.765	33.020	33.861	5.031	107.182	2.569	109.751
SET	27.231	3.036	5.195	33.408	33.218	6.086	108.173	2.490	110.664
OUT	34.801	2.981	5.760	37.593	33.736	5.438	120.310	11.571	131.880
NOV	31.507	3.423	5.018	37.390	33.793	5.457	116.587	2.834	119.420
DEZ	38.482	3.571	4.081	34.169	52.779	5.534	138.615	2.913	141.529
JAN-DEZ 2018	390.834	36.591	58.706	423.243	417.131	72.393	1.398.900	58.214	1.457.114
JAN	53.385	3.374	5.264	48.113	35.142	5.021	150.298	10.128	160.426
FEV	31.440	2.886	4.533	35.281	33.729	5.088	112.957	2.105	115.062
MAR	28.802	3.218	4.720	33.447	33.131	4.593	107.912	1.942	109.854
ABR	43.316	3.184	5.025	37.163	33.987	5.325	127.999	11.030	139.030
MAIO	28.883	2.991	5.269	33.872	34.473	5.265	110.753	5.255	113.278
JUN	34.173	3.177	4.643	34.056	35.667	5.015	116.729	3.217	119.946
JUL	40.229	2.940	5.333	39.845	33.801	5.489	127.637	10.097	137.735
AGO	32.745	2.975	5.437	36.544	34.339	5.493	117.533	2.418	119.951
SET	28.341	3.167	5.551	33.977	34.009	6.477	111.523	2.411	113.933
OUT	36.948	3.174	6.129	38.403	35.159	5.356	125.169	10.033	135.202
NOV	35.499	3.337	5.274	37.937	34.846	5.850	122.741	2.420	125.161
JAN-NOV 2019	393.760	34.422	57.178	408.637	378.282	58.972	1.331.251	58.327	1.389.578

(*) CPMF, COFINS, PIS/PASEP, CSLL e CIDE-COMBUSTÍVEIS.

TABELA III-A
ARRECAÇÃO DAS RECEITAS FEDERAIS
PERÍODO: JANEIRO DE 2015 A NOVEMBRO DE 2019
(A PREÇOS DE NOVEMBRO/2019 - IPCA)

UNIDADE: R\$ MILHÕES

MÊS	I. Renda	IPI (Exceto IPI-Vinculado)	I. Importação e IPI-Vinculado	Contribuições (*)	Receita Previdenciária	Outros	Receitas Administradas pela RFB	Receitas Administradas por Outros Órgãos	Total Geral (**)
JAN	51.097	5.156	6.046	47.108	38.417	6.279	154.102	6.219	160.321
FEV	27.763	2.855	5.302	34.627	35.754	5.836	112.137	1.623	113.760
MAR	31.115	2.858	6.837	33.599	35.592	5.428	115.430	2.002	117.432
ABR	42.109	3.308	5.863	37.240	36.316	6.248	131.084	4.265	135.349
MAIO	28.026	3.182	5.077	32.709	35.897	5.758	110.650	1.886	112.535
JUN	32.722	3.017	5.625	32.916	35.332	6.603	116.215	2.260	118.475
JUL	32.176	3.011	6.080	36.516	35.287	8.661	121.732	5.445	127.177
AGO	25.095	3.053	5.824	33.158	35.230	9.089	111.449	1.981	113.430
SET	26.030	3.365	6.131	33.936	34.806	8.407	112.676	1.951	114.627
OUT	31.970	3.227	5.963	36.344	34.630	6.347	118.481	5.112	123.593
NOV	27.127	3.184	4.969	35.236	34.188	6.163	110.866	1.954	112.821
DEZ	38.696	3.440	4.504	33.888	52.738	6.569	139.836	2.396	142.232
JAN-DEZ 2015	393.925	39.657	68.222	427.277	444.188	81.390	1.454.658	37.095	1.491.753
JAN	50.158	3.423	4.774	45.903	35.678	5.876	145.813	3.747	149.560
FEV	22.958	2.443	4.345	30.708	33.744	5.085	99.283	1.361	100.644
MAR	28.439	2.625	4.685	32.911	34.090	5.089	107.839	1.417	109.256
ABR	41.317	2.945	3.865	36.351	34.418	5.231	124.127	1.606	125.733
MAIO	26.220	3.377	4.112	31.700	34.164	5.084	104.656	2.467	107.124
JUN	31.594	2.586	4.028	30.230	34.222	5.292	107.952	2.060	110.013
JUL	33.558	2.578	3.784	36.287	34.368	5.229	115.804	3.997	119.801
AGO	24.057	2.626	4.371	30.094	33.914	5.076	100.139	1.807	101.945
SET	25.700	2.942	4.066	31.350	33.221	6.156	103.435	1.715	105.150
OUT	57.032	3.116	4.061	34.460	33.515	29.795	161.980	2.691	164.671
NOV	29.333	3.026	4.259	34.388	34.071	5.346	110.423	2.523	112.947
DEZ	38.715	3.638	4.101	33.347	53.257	5.485	138.543	1.998	140.541
JAN-DEZ 2016	409.080	35.324	50.452	407.730	428.662	88.746	1.419.995	27.390	1.447.385
JAN	51.729	2.965	4.158	45.831	34.836	5.198	144.717	6.028	150.745
FEV	24.894	2.682	3.158	30.353	33.287	4.824	99.198	1.803	101.001
MAR	28.355	2.852	4.173	32.072	33.984	4.741	106.178	1.810	107.988
ABR	41.453	3.308	3.555	34.423	34.166	5.611	122.515	6.076	128.592
MAIO	26.205	2.751	4.141	30.681	34.387	6.167	104.333	1.759	106.092
JUN	32.777	3.120	4.196	31.346	34.645	5.290	111.374	1.935	113.309
JUL	31.856	2.999	4.186	33.859	34.496	6.442	113.838	5.550	119.388
AGO	27.043	2.888	4.657	34.059	35.420	6.728	110.795	2.144	112.939
SET	26.416	3.376	4.514	34.350	35.172	8.589	112.417	1.844	114.261
OUT	33.243	3.377	4.849	38.143	35.177	9.032	123.821	6.717	130.538
NOV	28.411	3.481	4.830	37.950	35.618	11.347	121.636	2.031	123.667
DEZ	37.982	3.537	4.083	35.927	54.806	8.724	145.059	2.408	147.467
JAN-DEZ 2017	390.365	37.336	50.498	418.995	435.993	82.695	1.415.881	40.105	1.455.986
JAN	51.793	3.557	4.865	48.594	36.778	12.253	157.840	8.165	166.004
FEV	26.980	2.966	4.269	35.090	34.143	6.183	109.630	2.150	111.780
MAR	29.181	3.041	4.786	33.835	33.803	5.644	110.290	1.960	112.250
ABR	42.165	3.396	4.787	38.459	34.886	6.041	129.734	8.927	138.660
MAIO	27.624	3.019	4.850	33.870	34.755	5.594	109.711	2.408	112.120
JUN	31.319	2.674	5.440	33.524	33.937	5.853	112.747	2.839	115.586
JUL	36.025	3.371	5.696	38.191	34.256	5.844	123.383	11.319	134.702
AGO	27.856	2.834	5.997	34.347	35.222	5.234	111.489	2.672	114.162
SET	28.189	3.142	5.378	34.584	34.388	6.300	111.983	2.578	114.561
OUT	35.865	3.072	5.937	38.743	34.768	5.604	123.989	11.925	135.913
NOV	32.539	3.535	5.182	38.614	34.899	5.635	120.405	2.926	123.331
DEZ	39.683	3.682	4.208	35.235	54.426	5.707	142.941	3.004	145.945
JAN-DEZ 2018	409.218	38.289	61.394	443.087	436.262	75.892	1.464.141	60.873	1.525.014
JAN	54.875	3.468	5.410	49.456	36.122	5.161	154.493	10.411	164.904
FEV	32.179	2.953	4.640	36.111	34.522	5.208	115.613	2.154	117.767
MAR	29.260	3.269	4.795	33.979	33.658	4.666	109.627	1.973	111.600
ABR	43.755	3.216	5.076	37.540	34.331	5.379	129.297	11.142	140.439
MAIO	29.138	3.018	5.316	34.170	34.777	5.311	111.730	2.548	114.278
JUN	34.471	3.204	4.683	34.353	35.978	5.058	117.748	3.245	120.993
JUL	40.503	2.960	5.369	40.117	34.031	5.526	128.506	10.166	138.673
AGO	32.932	2.992	5.468	36.752	34.534	5.524	118.203	2.432	120.636
SET	28.514	3.187	5.585	34.184	34.217	6.517	112.203	2.426	114.629
OUT	37.137	3.190	6.161	38.599	35.338	5.384	125.808	10.084	135.892
NOV	35.499	3.337	5.274	37.937	34.846	5.850	122.741	2.420	125.161
JAN-NOV 2019	398.262	34.794	57.777	413.197	382.355	59.585	1.345.969	59.001	1.404.970

(*) CPMF, COFINS, PIS/PASEP, CSLL e CIDE-COMBUSTÍVEIS.

TABELA VI
ARRECAÇÃO DAS RECEITAS ADMINISTRADAS PELA RFB
PERÍODO: 1996 A 2018

UNIDADE: R\$ MILHÕES

PERÍODO	ARRECAÇÃO		VAR. % REAL S/ ANO ANTERIOR		PART. % NO PIB
	NOMINAL	(A PREÇOS DE NOVEMBRO/2019 IPCA)	NOMINAL	(A PREÇOS DE NOVEMBRO/2019 IPCA)	
1996	132.834	528.219	16,54	0,62	15,54
1997	152.440	567.232	14,76	7,39	16,01
1998	165.440	597.055	8,53	5,26	16,51
1999	191.918	659.403	16,00	10,44	17,64
2000	220.815	709.207	15,06	7,55	18,42
2001	251.532	756.249	13,91	6,63	19,12
2002	302.390	837.750	20,22	10,78	20,31
2003	337.653	816.264	11,66	(2,56)	19,65
2004	396.710	899.202	17,49	10,16	20,26
2005	457.297	970.069	15,27	7,88	21,07
2006	514.986	1.048.972	12,62	8,13	21,37
2007	600.324	1.179.314	16,57	12,43	22,07
2008	676.272	1.257.688	12,65	6,65	21,75
2009	690.127	1.223.250	2,05	(2,74)	20,71
2010	799.760	1.349.292	15,89	10,30	20,58
2011	938.914	1.486.361	17,40	10,16	21,45
2012	992.089	1.490.328	5,66	0,27	20,61
2013	1.100.661	1.556.072	10,94	4,41	20,64
2014	1.146.775	1.525.687	4,19	(1,95)	19,84
2015	1.191.240	1.454.658	3,88	(4,66)	19,87
2016	1.265.498	1.419.995	6,23	(2,38)	20,19
2017	1.305.463	1.415.881	3,16	(0,29)	19,92
2018	1.398.900	1.464.141	7,16	3,41	20,49



TABELA VII
ARRECAÇÃO DAS RECEITAS ADMINISTRADAS PELA RFB POR BASE DE INCIDÊNCIA
PERÍODO: 2007 A 2018 E JANEIRO A NOVEMBRO DE 2019
(A PREÇOS CORRENTES)

UNIDADE: R\$ MILHÕES

ANOS	TRIBUTOS SOBRE																	
	RENDA E PROPRIEDADE			FOLHA DE SALÁRIOS			BENS E SERVIÇOS			TRANSAÇÕES FINANCEIRAS			OUTROS			TOTAL		
	VALOR	%	VAR. % S/ANO ANTERIOR	VALOR	%	VAR. % S/ANO ANTERIOR	VALOR	%	VAR. % S/ANO ANTERIOR	VALOR	%	VAR. % S/ANO ANTERIOR	VALOR	%	VAR. % S/ANO ANTERIOR	VALOR	%	VAR. % S/ANO ANTERIOR
2007	195.196	32,52	-	164.014	27,32	-	188.795	31,45	-	44.317	7,38	-	8.001	1,33	-	600.324	100,00	-
2008	236.194	34,93	21,00	190.849	28,22	16,36	220.741	32,64	16,92	21.488	3,18	(51,51)	6.999	1,03	(12,53)	676.272	100,00	12,65
2009	236.308	34,24	0,05	211.127	30,59	10,62	209.449	30,35	(5,12)	19.528	2,83	(9,12)	13.715	1,99	95,96	690.127	100,00	2,05
2010	254.656	31,84	7,76	245.666	30,72	16,36	257.873	32,24	23,12	26.720	3,34	36,83	14.846	1,86	8,24	799.760	100,00	15,89
2011	308.548	32,86	21,16	275.292	29,32	12,06	299.102	31,86	15,99	31.952	3,40	19,58	24.019	2,56	61,79	938.914	100,00	17,40
2012	322.337	32,49	4,47	303.927	30,64	10,40	321.680	32,42	7,55	30.965	3,12	(3,09)	13.179	1,33	(45,13)	992.089	100,00	5,66
2013	351.575	31,94	9,07	324.191	29,45	6,67	357.386	32,47	11,10	29.511	2,68	(4,70)	37.999	3,45	188,34	1.100.661	100,00	10,94
2014	370.970	32,35	5,52	338.890	29,55	4,53	380.049	33,14	6,34	29.778	2,60	0,91	27.087	2,36	(28,71)	1.146.775	100,00	4,19
2015	384.676	32,29	3,69	348.286	29,24	2,77	392.702	32,97	3,33	34.711	2,91	16,56	30.866	2,59	13,95	1.191.240	100,00	3,88
2016	433.595	34,26	12,72	366.590	28,97	5,26	387.188	30,60	(1,40)	33.676	2,66	(2,98)	44.449	3,51	44,01	1.265.498	100,00	6,23
2017	430.316	32,96	(0,76)	386.039	29,57	5,31	414.089	31,72	6,95	34.597	2,65	2,73	40.421	3,10	(9,06)	1.305.463	100,00	3,16
2018	471.194	33,68	9,50	417.197	29,82	8,07	439.626	31,43	6,17	36.347	2,60	5,06	34.536	2,47	(14,56)	1.398.900	100,00	7,16
2019	478.690	35,96	22,64	412.251	30,97	14,12	377.146	28,33	(7,15)	36.793	2,76	12,44	26.370	1,98	(62,23)	1.331.251	100,00	5,63

TABELA VII-A
ARRECAÇÃO DAS RECEITAS ADMINISTRADAS PELA RFB POR BASE DE INCIDÊNCIA
PERÍODO: 2007 A 2018 E JANEIRO A NOVEMBRO DE 2019
(A PREÇOS DE NOVEMBRO/2019 - IPCA)

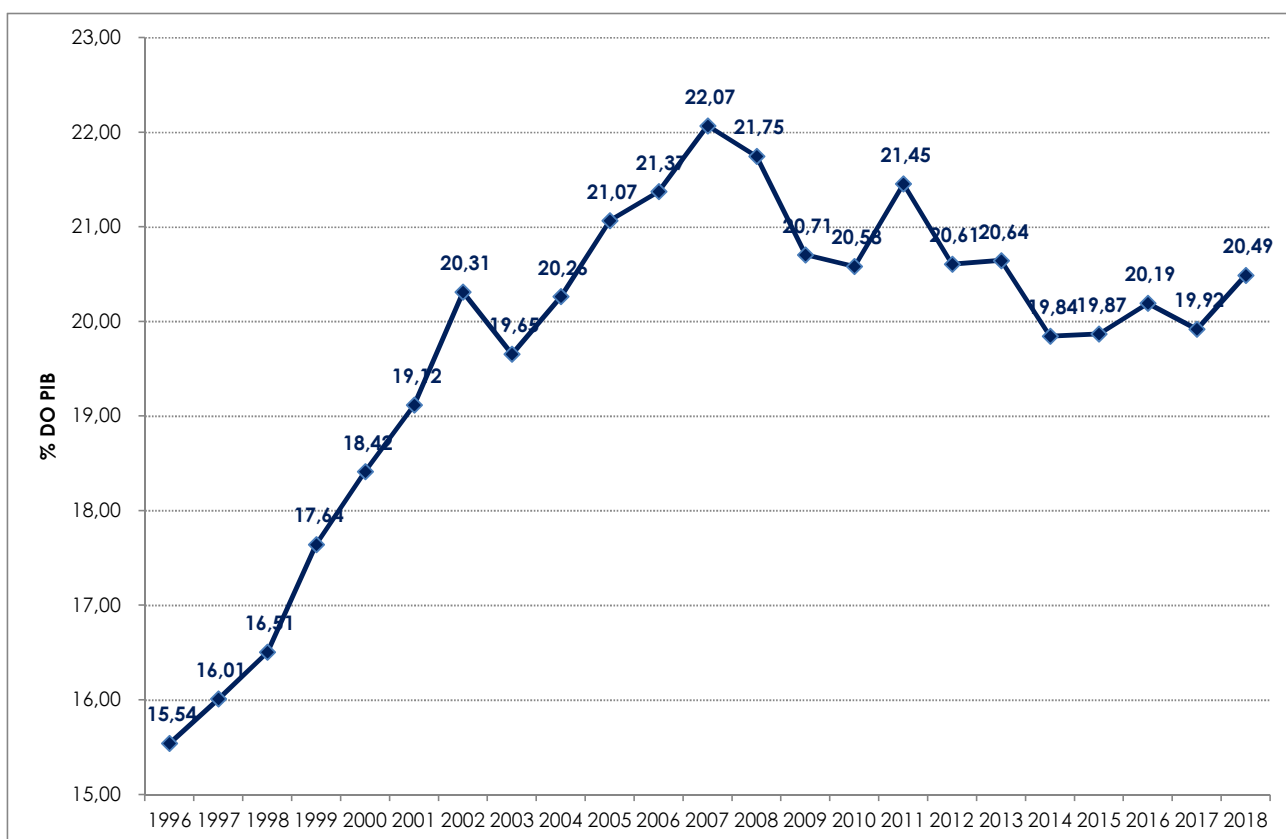
UNIDADE: R\$ MILHÕES

ANOS	TRIBUTOS SOBRE																	
	RENDA E PROPRIEDADE			FOLHA DE SALÁRIOS			BENS E SERVIÇOS			TRANSAÇÕES FINANCEIRAS			OUTROS			TOTAL		
	VALOR	%	VAR. % S/ANO ANTERIOR	VALOR	%	VAR. % S/ANO ANTERIOR	VALOR	%	VAR. % S/ANO ANTERIOR	VALOR	%	VAR. % S/ANO ANTERIOR	VALOR	%	VAR. % S/ANO ANTERIOR	VALOR	%	VAR. % S/ANO ANTERIOR
2007	383.560	32,52	-	321.992	27,30	-	370.953	31,45	-	87.084	7,38	-	15.725	1,33	-	1.179.314	100,00	-
2008	439.687	34,96	14,63	354.511	28,19	10,10	410.499	32,64	10,66	39.995	3,18	(54,07)	12.995	1,03	(17,36)	1.257.688	100,00	6,65
2009	419.294	34,28	(4,64)	374.076	30,58	5,52	371.058	30,33	(9,61)	34.596	2,83	(13,50)	24.226	1,98	86,42	1.223.250	100,00	(2,74)
2010	430.006	31,87	2,55	413.964	30,68	10,66	435.104	32,25	17,26	45.075	3,34	30,29	25.143	1,86	3,78	1.349.292	100,00	10,30
2011	489.137	32,91	13,75	435.314	29,29	5,16	473.490	31,86	8,82	50.550	3,40	12,15	37.870	2,55	50,62	1.486.361	100,00	10,16
2012	484.856	32,53	(0,88)	456.003	30,60	4,75	483.104	32,42	2,03	46.554	3,12	(7,91)	19.811	1,33	(47,69)	1.490.328	100,00	0,27
2013	497.795	31,99	2,67	458.019	29,43	0,44	505.372	32,48	4,61	41.733	2,68	(10,36)	53.152	3,42	168,30	1.556.072	100,00	4,41
2014	494.327	32,40	(0,70)	450.399	29,52	(1,66)	505.534	33,13	0,03	39.593	2,60	(5,13)	35.834	2,35	(32,58)	1.525.687	100,00	(1,95)
2015	470.800	32,37	(4,76)	424.456	29,18	(5,76)	479.474	32,96	(5,16)	42.339	2,91	6,94	37.589	2,58	4,90	1.454.658	100,00	(4,66)
2016	486.963	34,29	3,43	411.053	28,95	(3,16)	434.637	30,61	(9,35)	37.804	2,66	(10,71)	49.538	3,49	31,79	1.419.995	100,00	(2,38)
2017	467.095	32,99	(4,08)	418.499	29,56	1,81	449.043	31,71	3,31	37.530	2,65	(0,72)	43.713	3,09	(11,76)	1.415.881	100,00	(0,29)
2018	493.438	33,70	5,64	436.059	29,78	4,20	460.315	31,44	2,51	38.026	2,60	1,32	36.302	2,48	(16,95)	1.464.141	100,00	3,41
2019	484.251	35,98	8,03	416.675	30,96	10,13	381.244	28,32	(10,47)	37.177	2,76	8,43	26.622	1,98	(22,77)	1.345.969	100,00	1,87

GRÁFICO I
ARRECADAÇÃO DOS IMPOSTOS E CONTRIBUIÇÕES ADMINISTRADOS PELA RFB
PERÍODO: JANEIRO DE 2015 A NOVEMBRO DE 2019
(A PREÇOS DE NOVEMBRO/2019 - IPCA)



GRÁFICO II
ARRECADÇÃO DO I. RENDA, IPI (exceto Vinculado) E CONTRIBUIÇÕES ADMINISTRADOS PELA RFB
PERÍODO: JANEIRO DE 2015 A NOVEMBRO DE 2019
(A PREÇOS DE NOVEMBRO/2019 - IPCA)



GRÁFICO III
VARIAÇÃO % REAL DA ARRECADAÇÃO DAS RECEITAS ADMINISTRADAS PELA RFB X VARIAÇÃO % REAL DO PIB
PERÍODO: 1996 A 2018

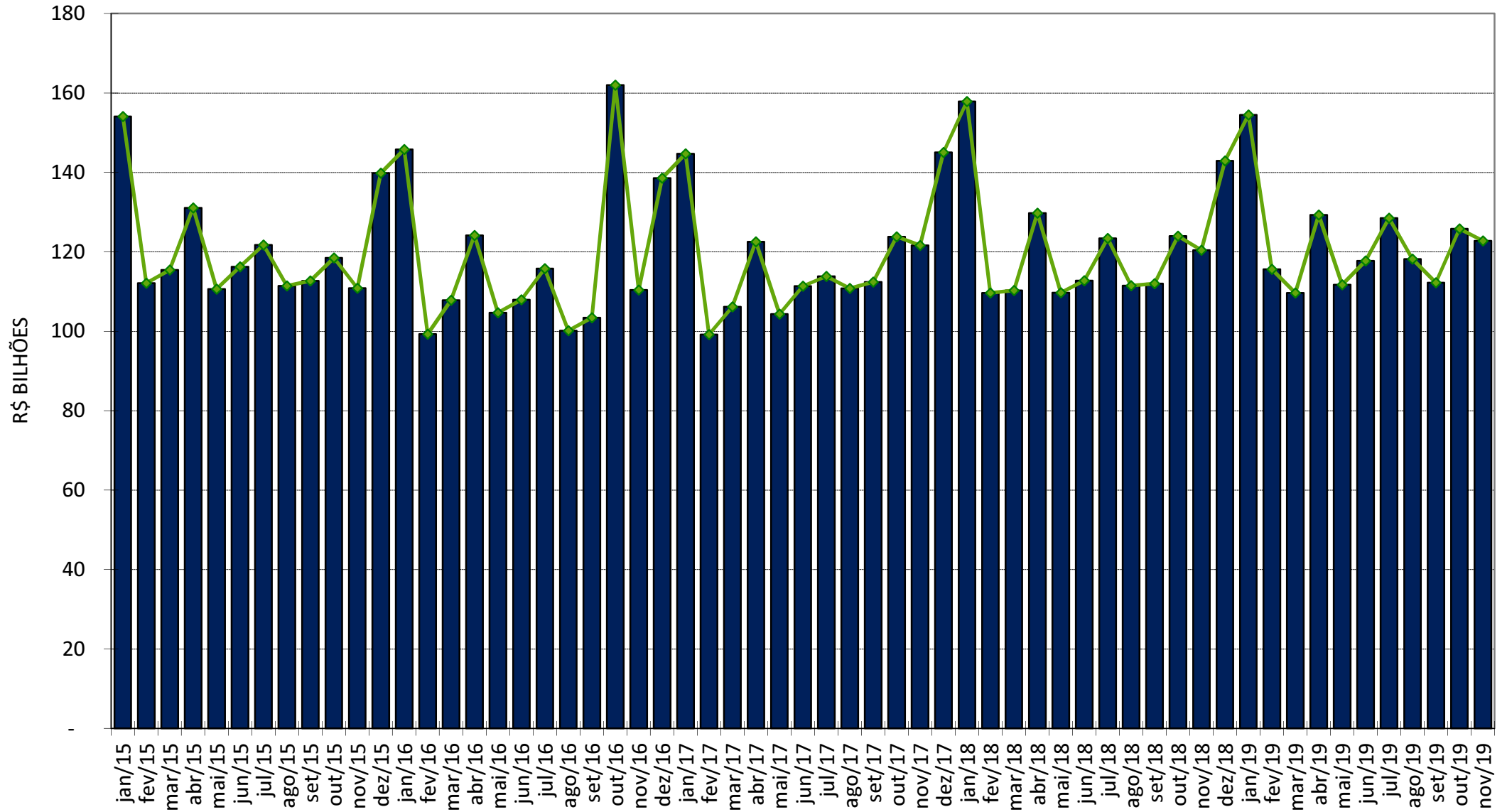
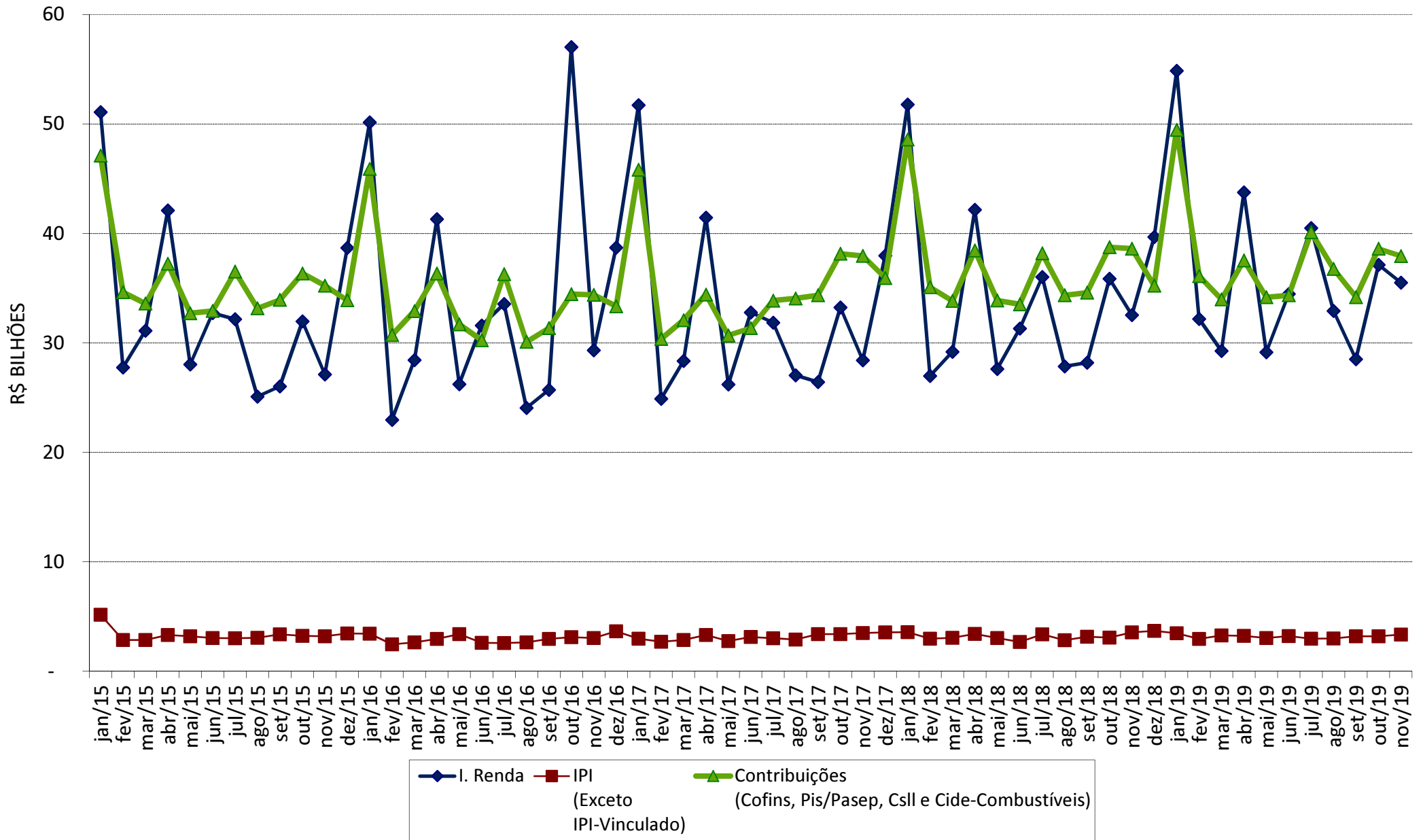