

noviembre 2019

volumen 34, número 11

# BOLETIN ESTADÍSTICO DE LA **SEGURIDAD SOCIAL**

SECRETARIA DE POLÍTICAS DE PREVIDÊNCIA SOCIAL  
COORDENAÇÃO-GERAL DE ESTATÍSTICA, DEMOGRAFIA E ATUÁRIA





## PRESENTACIÓN

El Boletín Estadístico de la Seguridad Social – BEPS es una publicación mensual de la Secretaría de Políticas de Seguridad Social del Ministerio de Hacienda, elaborado por la Coordinación-General de Estadística y Actuaría, que presenta un conjunto de datos, con 27 tablas, sobre beneficios y recaudación de la Seguridad Social, el Flujo de Caja del Instituto Nacional del Seguro Social – INSS y, aún, informaciones de indicadores económicos y datos poblacionales.

La tabla 1 trae un resumen de los datos de beneficios de la Seguridad Social, del Flujo de Caja del INSS y poblacionales. Las informaciones de beneficios concedidos el mes constan en las tablas de 2 a 12. Entre ellos, la tabla 2 trae la evolución mensual de los beneficios concedidos según la clientela urbana y rural. Las tablas 3 y 4 reportan cantidad y valor de los beneficios concedidos en el último mes de la serie por grupos de especie del beneficio. Las tablas 6 y 7 traen informaciones sobre cantidad y valor de los beneficios por rangos de valor. Las tablas 8 y 9 traen informaciones por Unidades de la Federación y la tabla 10 por especie de beneficio.

En la tabla 11 consta el valor de créditos emitidos en la concesión, que corresponden al primer pago efectuado a los beneficiarios, una vez que esos beneficios aún no fueron incluidos en la base de datos; La tabla 12 beneficia concedidos por el origen de decisión y clientela, según principales especies de beneficios del régimen general

Las tablas de 13 a 20 traen datos de beneficios emitidos, que comprenden los créditos encaminados a la red bancaria para pago de beneficios de prestación continuada que están activos en la base de datos. Esas tablas siguen la misma estructura presentada para los beneficios concedidos.

Los datos de las tablas 21 y 22 presentan atraso de un mes e incorporan los beneficios que fueron cesados y suspensos entre la fecha de la emisión de beneficios del mes de referencia y la fecha de la emisión del mes siguiente. Los requerimientos de beneficios están relacionados en la tabla 23, por Unidades de la Federación, clasificados en requeridos, rechazados y en análisis. En la tabla 24 es presentada la evolución mensual de requerimientos, concesiones y rechazos. En la tabla 25 es presentada la cantidad de beneficios en análisis, de acuerdo con el tiempo de tramitación del proceso y de acuerdo con quien está pendiente la marcha del mismo.

La tabla 26 muestra el Flujo de Caja del INSS y la tabla 27 informa otros datos de la Seguridad Social y algunos indicadores económicos. Los conceptos son presentados después de las tablas.

01

## NÚMEROS GENERALES DE LA SEGURIDAD SOCIAL

FLUJO DE CAJA DEL INSS – 2018/2019 – (EN R\$ MIL)			
DISCRIMINACIÓN	NOVIEMBRE/2019	ACUMULADO EN 2019	ACUMULADO EN 12 MESES
Recaudación Propria	31.197.145	341.753.657	391.106.000
(+) Recaudación Simple	3.931.305	40.024.873	46.231.549
(+) Otras Recaudación	172.379	2.199.388	2.359.782
<b>(=) Recaudación Bruta</b>	<b>35.300.829</b>	<b>383.977.917</b>	<b>439.697.331</b>
(-) Reembolsos y restituciones	804.430	91.372	908.301
(-) Reuniones de Otras Entidades	1.917.651	24.130.942	26.342.463
<b>(=) Recaudación Neta</b>	<b>32.578.748</b>	<b>359.755.604</b>	<b>412.446.567</b>
Beneficios Previdenciarios	54.146.221	563.098.632	625.951.648
(-) Beneficios devueltos	-401.323	-3.089.505	-3.550.258
<b>(=) Beneficios totales</b>	<b>53.744.898</b>	<b>560.009.128</b>	<b>622.401.390</b>
<b>Saldo Previdenciario (Recaudación Neta - Beneficios Previd.)</b>	<b>-21.166.150</b>	<b>-200.253.524</b>	<b>-209.954.823</b>

Fuente: División de programación Financiera

PARTICIPACIÓN DE LA RECAUDACIÓN NETA Y DEL GASTO CON BENEFICIOS DEL RÉGIMEN GENERAL DE SEGURIDAD SOCIAL EN EL PIB – 2018				
PIB (R\$ Mil) <sup>(1)</sup>	RECAUDACIÓN NETA (R\$ Mil)	% EN EL PIB	BENEFICIOS DEL RGPS (R\$ Mil)	% EN EL PIB
6.827.586	391.181.797	5,73	586.378.752	8,59

Fuentes: División de programación Financiera del INSS y IBGE

Clientela	BENEFICIOS CONCEDIDOS				BENEFICIOS EMITIDOS	
	Acumulado en 2018		Noviembre/2019		Noviembre/2019	
	Numero	Valor (R\$ Mil)	Numero	Valor (R\$ Mil)	Numero	Valor (R\$ Mil)
<b>Total</b>	<b>5.123.777</b>	<b>7.062.463</b>	<b>456.190</b>	<b>667.414</b>	<b>35.602.331</b>	<b>68.129.792</b>
Urbano	4.268.557	6.246.594	386.754	597.899	26.002.719	54.757.452
Rural	855.220	815.869	69.436	69.514	9.599.612	13.372.340

Fuentes: INSS / SUB y SINTESE

OTRAS INFORMACIONES DE BENEFICIOS					TIEMPO MEDIANO DE CONCESIÓN (EN DÍAS)		
Octubre/2019		Noviembre/2019		Requerimientos	Rechazados	Octubre/2019	Noviembre/2019
Beneficios Cesados	Beneficios Suspensos	Requerimientos	Rechazados				
Numero	Valor (R\$ Mil)	Numero	Valor (R\$ Mil)	Requerimientos	Rechazados	Octubre/2019	Noviembre/2019
442.165	611.304.344	65.544	747.927	376.880		86	71

Fuentes: INSS / SUB, SINTESE y SUIBE

(1) PIB corriente a precio de mercado, dato preliminar divulgado por el Instituto Brasileño de Geografía y Estadística – IBGE.

(2) Corresponde al número medio mensual de contribuyentes, o sea, a la suma del número de meses con contribución para cada trabajador, dividido por 12.

DATOS POBLACIONALES - 2017	
DISCRIMINACIÓN	TOTAL
<b>Población Residente</b>	<b>207.087.567</b>
Urbana	177.637.260
Rural	29.450.307
<b>Población Económicamente Activa</b>	<b>104.565.968</b>
Ocupada	91.449.227
Desocupada	13.116.741
<b>Población no Económicamente Activa</b>	<b>63.637.821</b>
<b>Población Ocupada Según Posición en el Trabajo Principal:</b>	
<b>Total</b>	<b>91.449.225</b>
<b>Empleados</b>	<b>55.656.436</b>
Con cartera de trabajo firmada	33.195.277
Empleados públicos y militares	7.734.652
Otros y sin declaración	11.122.510
<b>Trabajador Doméstico</b>	<b>6.207.974</b>
Con cartera de trabajo firmada	1.869.172
Sin cartera de trabajo firmada y sin declaración	4.338.802
<b>Autónomo</b>	<b>23.105.398</b>
<b>Empleador</b>	<b>4.232.482</b>
<b>Trabajadores en la producción para el propio consumo y construcción para el propio uso</b>	<b>2.246.935</b>
No remunerados	0
<b>Cotizantes para instituto de pensión en cualquier trabajo</b>	<b>58.158.490</b>

Fuente: PNAD / IBGE - 2015.

NÚMERO DE COTIZANTES PARA EL RÉGIMEN GENERAL DE PREVISIÓN SOCIAL <sup>(2)</sup> – 2017	
<b>TOTAL</b>	51.138.581
Empleados	39.051.846
Autónomos	9.408.057
Trabajadores Domésticos	1.466.080
Facultativos	1.210.495
Afiliados Especiales	2.103

Fuente: SPREV / CNIS.

02

## EVOLUCIÓN DE LOS BENEFICIOS CONCEDIDOS - 2006/2019

AÑOS/MESES	CANTIDAD				VALOR (R\$)				VALOR MEDIANO (R\$)			TIEMPO MEDIANO DE CONCESIÓN (EN DÍAS)
	Total	Variación en Relación al año/mes anterior (%)	Clientela		Total	Variación en Relación al año/mes anterior (%)	Clientela		Total	Clientela		
			Urbana	Rural			Urbana	Rural		Urbana	Rural	
2006 Total	4.238.816	7,16	3.221.479	1.017.337	2.454.718.849	18,27	2.108.750.810	345.968.039	579,10	654,59	340,07	...
2007 Total	4.173.350	-1,54	3.157.008	1.016.342	2.565.614.483	4,52	2.185.671.623	379.942.860	614,76	692,32	373,83	...
2008 Total	4.461.842	6,91	3.408.788	1.053.054	2.939.609.022	14,58	2.506.754.117	432.854.905	658,83	735,38	411,05	...
2009 Total	4.473.905	0,27	3.389.215	1.084.690	3.183.818.356	8,31	2.682.419.674	501.398.683	711,64	791,46	462,25	...
2010 Total	4.640.120	3,72	3.565.641	1.074.479	3.581.722.281	12,50	3.033.730.446	547.991.835	771,90	850,82	510,01	...
2011 Total	4.767.039	2,74	3.737.177	1.029.862	3.974.824.813	10,98	3.413.642.786	561.182.027	833,81	913,43	544,91	...
2012 Total	4.957.681	4,00	3.921.951	1.035.730	4.532.732.386	14,04	3.887.990.893	644.741.493	914,28	991,34	622,50	...
2013 Total	5.207.629	5,04	4.169.903	1.037.726	5.142.736.655	13,46	4.438.965.291	703.771.364	987,54	1.064,52	678,19	...
2014 Total	5.211.030	0,07	4.214.863	996.167	5.485.224.495	6,66	4.763.421.962	721.802.533	1.052,62	1.130,15	724,58	...
2015 Total	4.344.701	-16,62	3.546.427	798.274	5.038.457.733	-8,14	4.408.752.229	629.705.504	1.159,68	1.243,15	788,83	...
2016 Total	5.132.451	18,13	4.245.154	887.297	6.699.937.397	32,98	5.917.339.856	782.597.541	1.305,41	1.393,90	882,00	...
2017 Total	4.995.623	-2,67	4.104.488	891.135	6.843.558.931	2,14	6.006.839.950	836.718.982	1.369,91	1.463,48	938,94	...
2018 Total	5.123.777	2,57	4.268.557	855.220	7.062.462.720	3,20	6.246.594.198	815.868.522	1.378,37	1.463,40	953,99	...
2019 Enero	367.893	0,06	306.102	61.791	507.002.054	1,80	448.121.444	58.880.610	1.378,12	1.463,96	952,90	54
2019 Febrero	375.000	1,93	314.415	60.585	516.009.520	1,78	458.182.551	57.826.969	1.376,03	1.457,25	954,48	52
2019 Marzo	478.129	27,50	399.382	78.747	655.738.738	27,08	580.581.498	75.157.240	1.371,47	1.453,70	954,41	50
2019 Abril	470.659	-1,56	391.331	79.328	645.056.327	-1,63	569.321.408	75.734.919	1.370,54	1.454,83	954,71	48
2019 Mayo	465.572	-1,08	385.653	79.919	638.217.272	-1,06	561.936.594	76.280.678	1.370,82	1.457,10	954,47	47
2019 Junio	428.746	-7,91	356.216	72.530	589.076.950	-7,70	519.868.616	69.208.334	1.373,95	1.459,42	954,20	47
2019 Julio	403.207	-5,96	332.940	70.267	555.046.936	-5,78	488.040.108	67.006.828	1.376,58	1.465,85	953,60	49
2019 Agosto	499.630	23,91	413.686	85.944	688.568.249	24,06	606.617.720	81.950.529	1.378,16	1.466,37	953,53	49
2019 Septiembre	404.210	-19,10	335.626	68.584	558.128.254	-18,94	492.735.250	65.393.005	1.380,79	1.468,11	953,47	50
2019 Octubre	472.132	16,80	395.011	77.121	652.089.220	16,84	578.485.972	73.603.248	1.381,16	1.464,48	954,39	53
2019 Noviembre	422.075	-10,60	354.022	68.053	584.943.771	-10,30	520.031.535	64.912.236	1.385,88	1.468,92	953,85	56
2019 Diciembre	336.524	-20,27	284.173	52.351	472.585.428	-19,21	422.671.501	49.913.926	1.404,31	1.487,37	953,45	58
2019 Enero	336.566	0,01	289.879	46.687	490.433.881	3,78	444.027.476	46.406.405	1.457,17	1.531,77	993,99	65
2019 Febrero	406.707	20,84	350.336	56.371	589.816.718	20,26	533.555.050	56.261.668	1.450,23	1.522,98	998,06	65
2019 Marzo	366.178	-9,97	315.687	50.491	535.128.467	-9,27	484.757.725	50.370.741	1.461,39	1.535,56	997,62	64
2019 Abril	424.928	16,04	363.880	61.048	622.749.281	16,37	561.912.179	60.837.102	1.465,54	1.544,22	996,55	67
2019 Mayo	497.238	17,02	423.739	73.499	702.772.376	12,85	629.494.512	73.277.864	1.413,35	1.485,57	996,99	64
2019 Junio	399.153	-19,73	341.144	58.009	586.295.633	-16,57	528.474.587	57.821.046	1.468,85	1.549,12	996,76	73
2019 Julio	456.259	14,31	381.342	74.917	677.293.433	15,52	602.387.720	74.905.713	1.484,45	1.579,65	999,85	89
2019 Agosto	506.451	11,00	431.678	74.773	750.222.658	10,77	675.438.785	74.783.873	1.481,33	1.564,68	1.000,15	86
2019 Septiembre	451.946	-10,76	378.221	73.725	656.233.495	-12,53	582.496.872	73.736.623	1.452,02	1.540,10	1.000,16	80
2019 Octubre	518.134	14,65	438.882	79.252	748.971.632	14,13	669.663.980	79.307.652	1.445,52	1.525,84	1.000,70	81
2019 Noviembre	456.190	-11,96	386.754	69.436	667.413.665	-10,89	597.899.403	69.514.262	1.463,02	1.545,94	1.001,13	71
Subtotal <sup>(1)</sup>	4.819.750	0,68	4.101.542	718.208	7.027.331.239	6,64	6.310.108.288	717.222.950	1.458,03	1.538,47	998,63	-

Fuentes: INSS / SUB y SINTESE

(1) Las variaciones corresponden a la razón entre el acumulado del año y el acumulado del mismo periodo del año anterior.

### CANTIDAD DE BENEFICIOS CONCEDIDOS - 2018/2019 (en mil)

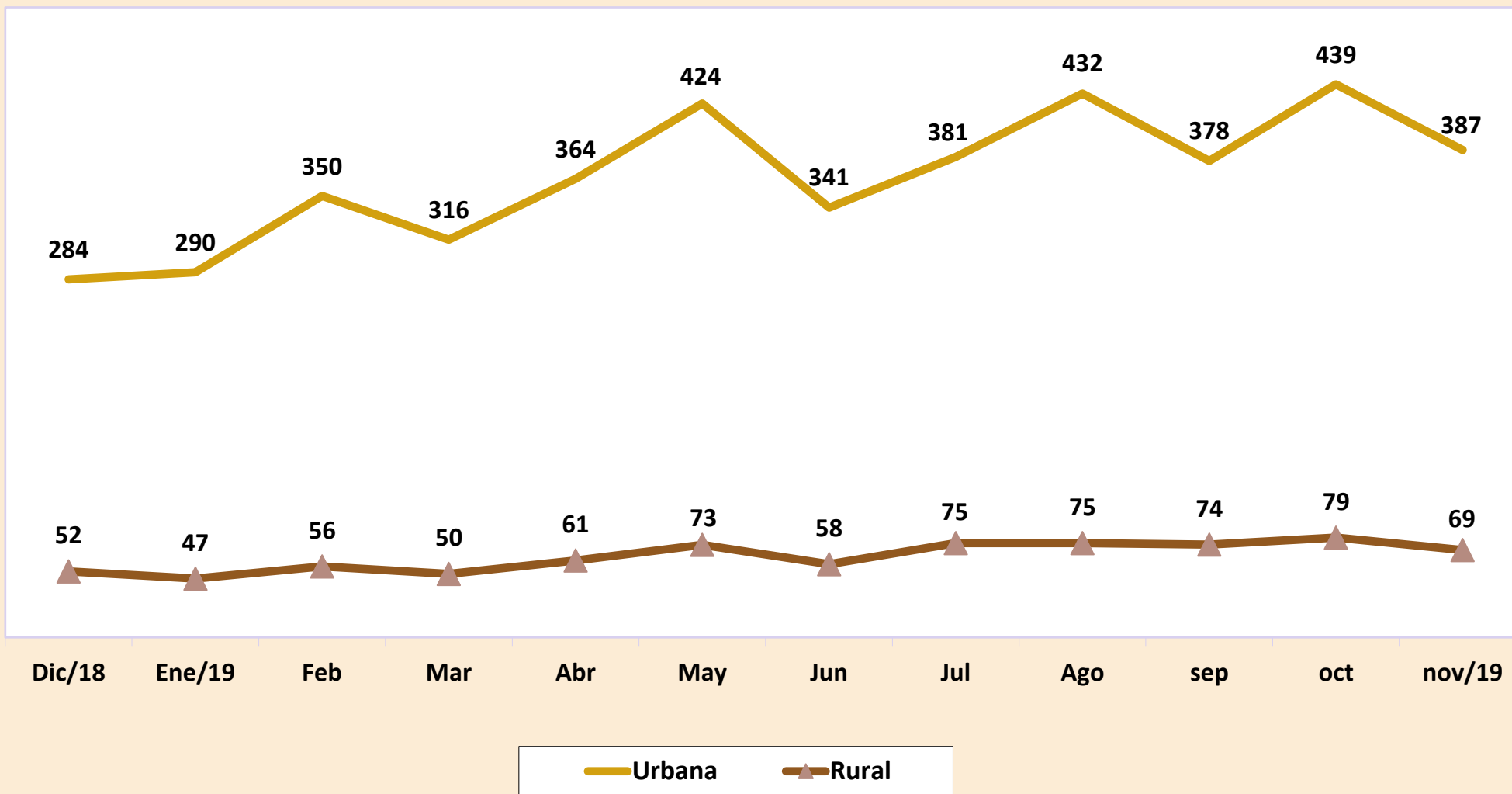

## VALOR DE BENEFICIOS CONCEDIDOS - 2018/2019 (En R\$ Mil)

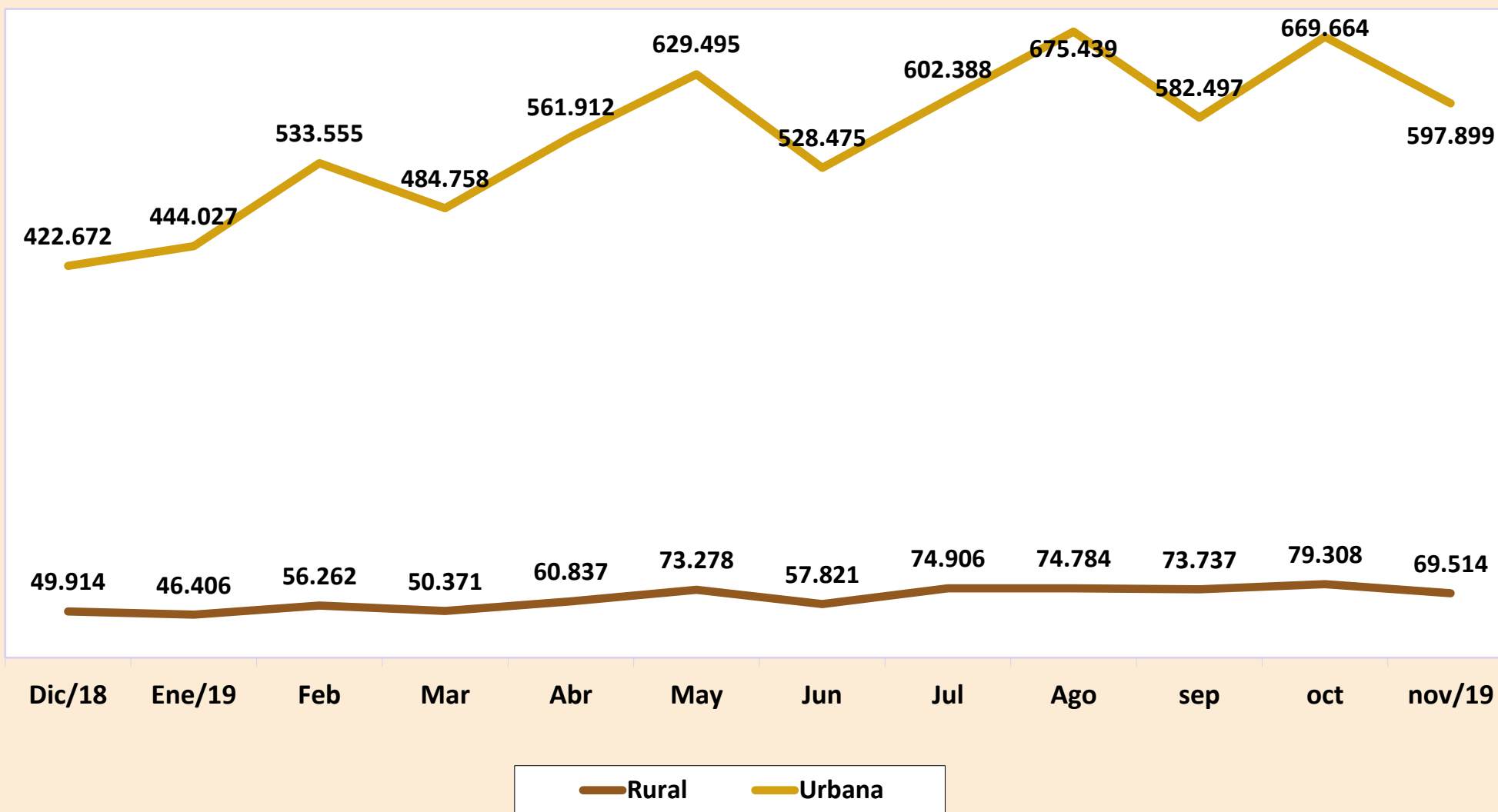

02

## EVOLUCIÓN DE LOS BENEFICIOS CONCEDIDOS POR GRANDES GRUPOS DE ESPECIES - 2006/2019

AÑOS/MESES	QUANTIDADE				VALOR (R\$)				VALOR MEDIANO (R\$)			
	Total	Grand Grupos de Especies			Total	Grandes Grupos de Especies			Total	Grandes Grupos de Especies		
		RGPS	Asistencial	BLE		RGPS	Asistencial	BLE		RGPS	Assis- tencial	BLE
2006 Total	4.238.816	3.932.623	305.493	700	2.454.718.849	2.351.066.546	103.022.256	630.047	579,10	597,84	337,23	900,07
2007 Total	4.173.350	3.846.213	326.509	628	2.565.614.483	2.442.972.963	122.059.721	581.799	614,76	635,16	373,83	926,43
2008 Total	4.461.842	4.083.135	377.324	1.383	2.939.609.022	2.783.625.365	154.770.467	1.213.190	658,83	681,74	410,18	877,22
2009 Total	4.473.905	4.108.220	362.090	3.595	3.183.818.356	3.013.322.876	167.087.472	3.408.009	711,64	733,49	461,45	947,99
2010 Total	4.640.120	4.261.083	376.438	2.599	3.581.722.281	3.387.149.314	191.746.367	2.826.601	771,90	794,90	509,37	1.087,57
2011 Total	4.767.039	4.423.616	341.291	2.132	3.974.824.813	3.786.637.079	185.733.712	2.454.023	833,81	856,00	544,21	1.151,04
2012 Total	4.957.681	4.629.268	327.038	1.375	4.532.732.386	4.327.514.932	203.419.876	1.797.578	914,28	934,82	622,01	1.307,33
2013 Total	5.207.629	4.851.554	355.165	910	5.142.736.655	4.900.654.776	240.705.598	1.376.281	987,54	1.010,12	677,73	1.512,40
2014 Total	5.211.030	4.866.734	343.669	627	5.485.224.495	5.235.465.186	248.766.109	993.200	1.052,62	1.075,77	723,85	1.584,05
2015 Total	4.344.701	4.065.490	278.683	528	5.038.457.733	4.817.687.216	219.840.504	930.013	1.159,68	1.185,02	788,86	1.761,39
2016 Total	5.132.451	4.784.307	347.672	472	6.699.937.397	6.392.076.369	306.964.561	896.467	1.305,41	1.336,05	882,91	1.899,30
2017 Total	4.995.623	4.669.604	325.449	570	6.843.558.931	6.536.409.923	306.008.525	1.140.483	1.369,91	1.399,78	940,27	2.000,85
2018 Total	5.123.777	4.810.947	312.430	400	7.062.462.720	6.763.042.808	298.568.365	851.548	1.378,37	1.405,76	955,63	2.128,87
Enero	367.893	345.606	22.267	20	507.002.054	485.726.088	21.207.497	68.469	1.378,12	1.405,43	952,42	3.423,47
Febrero	375.000	352.390	22.594	16	516.009.520	494.410.330	21.554.550	44.641	1.376,03	1.403,02	953,99	2.790,03
Marzo	478.129	447.845	30.246	38	655.738.738	626.806.649	28.856.736	75.353	1.371,47	1.399,61	954,07	1.982,96
Abril	470.659	440.444	30.175	40	645.056.327	616.175.719	28.787.100	93.508	1.370,54	1.398,99	954,00	2.337,70
Mayo	465.572	435.749	29.777	46	638.217.272	609.500.840	28.606.793	109.639	1.370,82	1.398,74	960,70	2.383,46
Junio	428.746	401.619	27.107	20	589.076.950	563.179.664	25.860.193	37.093	1.373,95	1.402,27	954,00	1.854,67
Julio	403.207	379.828	23.347	32	555.046.936	532.714.906	22.273.230	58.800	1.376,58	1.402,52	954,01	1.837,49
Agosto	499.630	469.132	30.446	52	688.568.249	659.424.355	29.045.556	98.337	1.378,16	1.405,63	954,00	1.891,10
Septiembre	404.210	379.514	24.669	27	558.128.254	534.540.231	23.534.620	53.403	1.380,79	1.408,49	954,02	1.977,89
Octubre	472.132	444.526	27.561	45	652.089.220	625.608.107	26.386.593	94.519	1.381,16	1.407,36	957,39	2.100,43
Noviembre	422.075	396.342	25.696	37	584.943.771	560.361.676	24.514.018	68.077	1.385,88	1.413,83	954,00	1.839,93
Diciembre	336.524	317.952	18.545	27	472.585.428	454.594.242	17.941.478	49.707	1.404,31	1.429,76	967,46	1.841,01
2019 Enero	336.566	319.794	16.753	19	490.433.881	473.727.100	16.663.256	43.525	1.457,17	1.481,35	994,64	2.290,77
Febrero	406.707	386.394	20.281	32	589.816.718	569.489.850	20.240.553	86.315	1.450,23	1.473,86	998,01	2.697,34
Marzo	366.178	349.084	17.073	21	535.128.467	518.049.428	17.038.882	40.157	1.461,39	1.484,03	998,00	1.912,21
Abril	424.928	404.164	20.728	36	622.749.281	601.986.679	20.686.502	76.099	1.465,54	1.489,46	998,00	2.113,87
Mayo	497.238	478.671	18.533	34	702.772.376	684.203.937	18.495.756	72.683	1.413,35	1.429,38	997,99	2.137,74
Junio	399.153	382.185	16.945	23	586.295.633	569.339.660	16.911.235	44.738	1.468,85	1.489,70	998,01	1.945,14
Julio	456.259	437.157	19.056	46	677.293.433	658.183.925	19.018.161	91.347	1.484,45	1.505,60	998,01	1.985,80
Agosto	506.451	476.524	29.896	31	750.222.658	720.324.955	29.835.517	62.185	1.481,33	1.511,62	997,98	2.005,98
Septiembre	451.946	428.627	23.288	31	656.233.495	632.919.903	23.241.258	72.334	1.452,02	1.476,62	997,99	2.333,36
Octubre	518.134	469.356	48.743	35	748.971.632	700.245.950	48.645.327	80.354	1.445,52	1.491,93	998,00	2.295,83
<b>Noviembre</b>	<b>456.190</b>	<b>420.260</b>	<b>35.902</b>	<b>28</b>	<b>667.413.665</b>	<b>631.478.146</b>	<b>35.830.106</b>	<b>105.413</b>	<b>1.463,02</b>	<b>1.502,59</b>	<b>998,00</b>	<b>3.764,74</b>
Subtotal <sup>(1)</sup>	4.819.750	4.552.216	267.198	336	7.027.331.239	6.759.949.534	266.606.554	775.150	1.458,03	1.484,98	997,79	2.306,99

Fuentes: INSS / SUB y SINTESE

(1) Las variaciones corresponden a la razón entre el acumulado del año y el acumulado del mismo periodo del año anterior.



## CANTIDAD DE BENEFICIOS CONCEDIDOS - 2018/2019

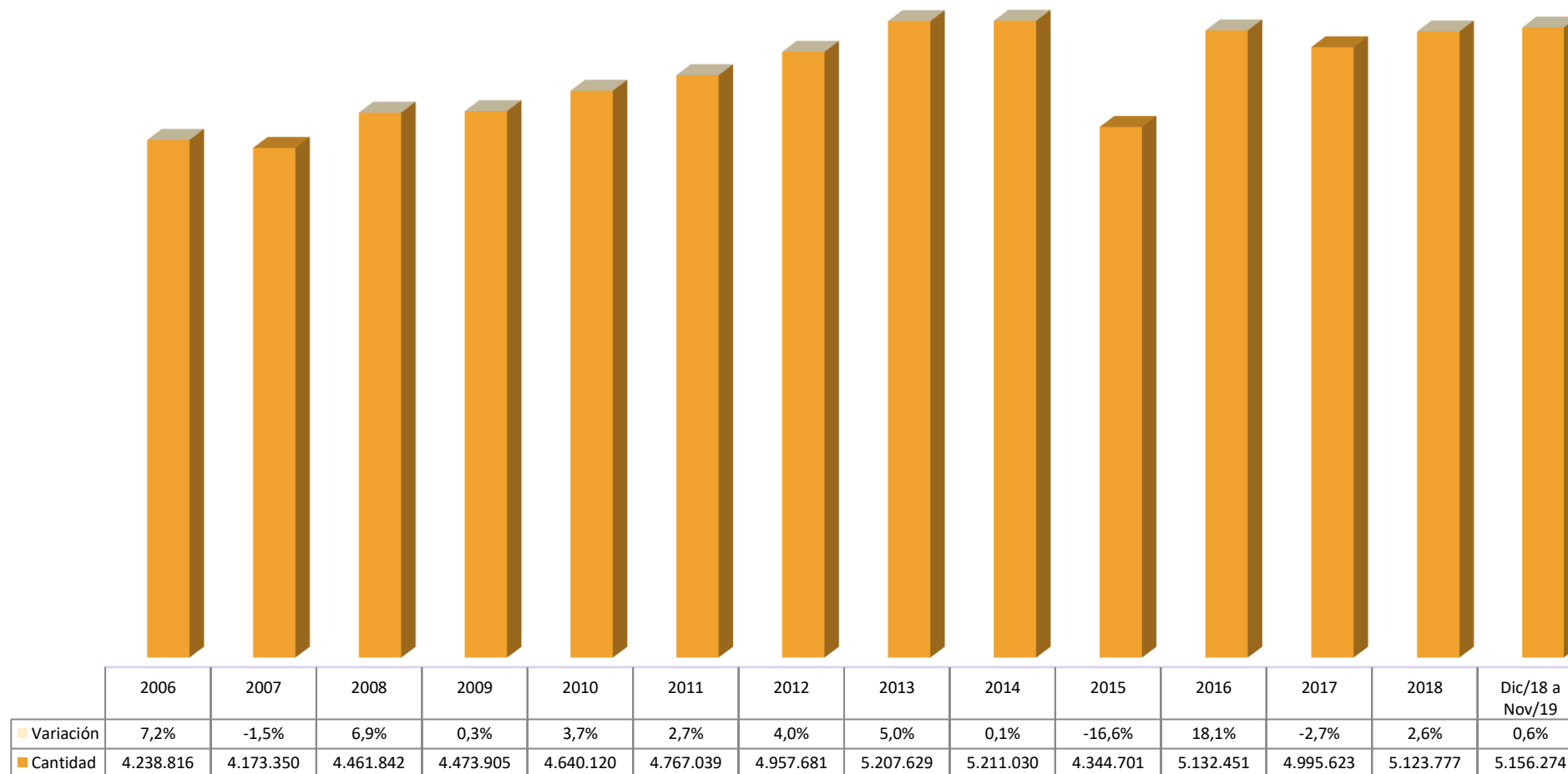

04

## BENEFICIOS CONCEDIDOS SEGÚN LOS GRUPOS DE ESPECIES

GRUPOS DE ESPECIES	CANTIDAD							VALOR (R\$)						VALOR MEDIANO (R\$)			
	Total	% del total	% del grupo	% del sub grupo	Variación en Relación al mes anterior (en %)	Clientela		Total	% del total	% del grupo	% del sub grupo	Variación en Relación al mes anterior (en %)	Clientela		Total	Clientela	
						Urbana	Rural						Urbana	Rural		Urbana	Rural
<b>TOTAL</b>	<b>456.190</b>	<b>100,00</b>			<b>-11,96</b>	<b>386.754</b>	<b>69.436</b>	<b>667.413.665</b>	<b>100,00</b>			<b>-10,89</b>	<b>597.899.403</b>	<b>69.514.262</b>	<b>1.463,02</b>	<b>1.545,94</b>	<b>1.001,13</b>
<b>BENEFICIOS DEL RGPS</b>	<b>420.260</b>	<b>92,12</b>	<b>100,00</b>		<b>-10,46</b>	<b>350.824</b>	<b>69.436</b>	<b>631.478.146</b>	<b>94,62</b>	<b>100,00</b>		<b>-9,82</b>	<b>561.963.884</b>	<b>69.514.262</b>	<b>1.502,59</b>	<b>1.601,84</b>	<b>1.001,13</b>
<b>Previsionales</b>	<b>402.010</b>	<b>88,12</b>	<b>95,66</b>	<b>100,00</b>	<b>-10,38</b>	<b>333.060</b>	<b>68.950</b>	<b>601.431.539</b>	<b>90,11</b>	<b>95,24</b>	<b>100,00</b>	<b>-9,72</b>	<b>532.383.931</b>	<b>69.047.609</b>	<b>1.496,06</b>	<b>1.598,46</b>	<b>1.001,42</b>
Jubilados	122.307	26,81	29,10	30,42	-20,07	92.255	30.052	193.809.208	29,04	30,69	32,22	-19,78	163.607.328	30.201.881	1.584,61	1.773,43	1.004,99
Edad	71.828	15,75	17,09	17,87	-21,44	43.509	28.319	86.345.550	12,94	13,67	14,36	-21,91	57.953.728	28.391.822	1.202,12	1.331,99	1.002,57
Invalidez	12.375	2,71	2,94	3,08	-17,42	10.754	1.621	18.253.635	2,73	2,89	3,04	-19,53	16.619.184	1.634.451	1.475,04	1.545,40	1.008,30
Tiempo de Contribución	38.104	8,35	9,07	9,48	-18,25	37.992	112	89.210.023	13,37	14,13	14,83	-17,66	89.034.417	175.607	2.341,22	2.343,50	1.567,92
Pensiones por Muerte	49.017	10,74	11,66	12,19	22,60	36.842	12.175	80.418.835	12,05	12,74	13,37	29,04	68.130.864	12.287.971	1.640,63	1.849,27	1.009,28
Auxilios	184.748	40,50	43,96	45,96	-8,41	170.764	13.984	277.151.468	41,53	43,89	46,08	-8,75	263.308.559	13.842.909	1.500,16	1.541,94	989,91
Enfermedad	182.486	40,00	43,42	45,39	-8,38	168.790	13.696	274.793.216	41,17	43,52	45,69	-8,77	261.121.111	13.672.105	1.505,83	1.547,02	998,26
Accidente	1.258	0,28	0,30	0,31	-24,35	1.016	242	1.009.069	0,15	0,16	0,17	-25,97	887.412	121.657	802,12	873,44	502,72
Reclusión	1.004	0,22	0,24	0,25	14,61	958	46	1.349.183	0,20	0,21	0,22	16,21	1.300.037	49.146	1.343,81	1.357,03	1.068,40
Salario-Maternidad	45.938	10,07	10,93	11,43	-14,65	33.199	12.739	50.052.028	7,50	7,93	8,32	-14,43	37.337.179	12.714.848	1.089,56	1.124,65	998,10
Abono de perman. en Serv. 20%	-	-	-	-	-	-	-	-	-	-	-	-	-	-	-	-	-
<b>Accidentarios</b>	<b>18.250</b>	<b>4,00</b>	<b>4,34</b>	<b>100,00</b>	<b>-12,30</b>	<b>17.764</b>	<b>486</b>	<b>30.046.607</b>	<b>4,50</b>	<b>4,76</b>	<b>100,00</b>	<b>-11,88</b>	<b>29.579.953</b>	<b>466.654</b>	<b>1.646,39</b>	<b>1.665,16</b>	<b>960,19</b>
Jubilación por Invalidez	440	0,10	0,10	2,41	-29,71	411	29	784.653	0,12	0,12	2,61	-30,78	755.188	29.465	1.783,30	1.837,44	1.016,03
Pensión por muerte	15	0,00	0,00	0,08	36,36	15	-	27.934	0,00	0,00	0,09	15,33	27.934	-	1.862,27	1.862,27	-
Auxilio-Enfermedad	16.427	3,60	3,91	90,01	-9,10	16.014	413	27.724.284	4,15	4,39	92,27	-9,54	27.312.110	412.174	1.687,73	1.705,51	998,00
Auxilio-Accidente	1.361	0,30	0,32	7,46	-34,91	1.317	44	1.505.983	0,23	0,24	5,01	-34,12	1.480.968	25.015	1.106,53	1.124,50	568,52
Auxilio-Suplementar	7	0,00	0,00	0,04	-30,00	7	-	3.752	0,00	0,00	0,01	1,65	3.752	-	536,07	536,07	-
<b>BENEFICIOS ASISTENCIALES</b>	<b>35.902</b>	<b>7,87</b>	<b>100,00</b>		<b>-26,34</b>	<b>35.902</b>	<b>-</b>	<b>35.830.106</b>	<b>5,37</b>	<b>100,00</b>		<b>-26,34</b>	<b>35.830.106</b>	<b>-</b>	<b>998,00</b>	<b>998,00</b>	<b>-</b>
<b>Amparos Asistenciales (LOAS)</b>	<b>35.902</b>	<b>7,87</b>	<b>100,00</b>	<b>100,00</b>	<b>-26,34</b>	<b>35.902</b>	<b>-</b>	<b>35.830.106</b>	<b>5,37</b>	<b>100,00</b>	<b>100,00</b>	<b>-26,34</b>	<b>35.830.106</b>	<b>-</b>	<b>998,00</b>	<b>998,00</b>	<b>-</b>
Anciano	25.045	5,49	69,76	69,76	-33,86	25.045	-	24.994.820	3,75	69,76	69,76	-33,86	24.994.820	-	998,00	998,00	-
Portador de Deficiencia	10.857	2,38	30,24	30,24	-0,18	10.857	-	10.835.286	1,62	30,24	30,24	-0,18	10.835.286	-	998,00	998,00	-
<b>Rentas Mensuales Vitalicias (RMV)</b>	<b>-</b>	<b>-</b>	<b>-</b>	<b>-</b>	<b>-</b>	<b>-</b>	<b>-</b>	<b>-</b>	<b>-</b>	<b>-</b>	<b>-</b>	<b>-</b>	<b>-</b>	<b>-</b>	<b>-</b>	<b>-</b>	<b>-</b>
Anciano	-	-	-	-	-	-	-	-	-	-	-	-	-	-	-	-	-
Portador de Deficiencia	-	-	-	-	-	-	-	-	-	-	-	-	-	-	-	-	-
<b>BENEFICIOS DE LA LEGISLACIÓN ESPECÍFICA (BLE) <sup>(1)</sup></b>	<b>28</b>	<b>0,01</b>	<b>-</b>	<b>-</b>	<b>-20,00</b>	<b>28</b>	<b>-</b>	<b>105.413</b>	<b>0,02</b>	<b>-</b>	<b>-</b>	<b>31,19</b>	<b>105.413</b>	<b>-</b>	<b>3.764,74</b>	<b>3.764,74</b>	<b>-</b>

Fuentes: INSS / SUB y SINTESE

(1) Incluye las siguientes especies: 22 pensión por muerte estatutaria; 26 - Pensión especial (Ley N° 593/48), 37 - Jubilación de extra numerario de la Unión; 38 Jubilación de la extinta CAPIN; 56 - Pensiones mensual de por vida por el síndrome de talidomida; 58 - Jubilación excepcional del amnistiado; 59 - Pensión por muerte excepcional del amnistiado; 76 - Salario-Familia estatutaria del RFFSA; 85 - pensión mensual vitalicia del cauchero; 86 - pensión mensual vitalicia del dependiente del cauchero; 89 - pensión especial para las víctimas de hemodiálisis Caruaru; 96 - pensión especial a las personas afectadas por lepra. Excluyendo el BLE adicional

## DISTRIBUCIÓN DE LA CANTIDAD DE BENEFICIOS CONCEDIDOS POR GRUPOS DE ESPECIES, SEGÚN LAS MAYORES CANTIDADES (%)

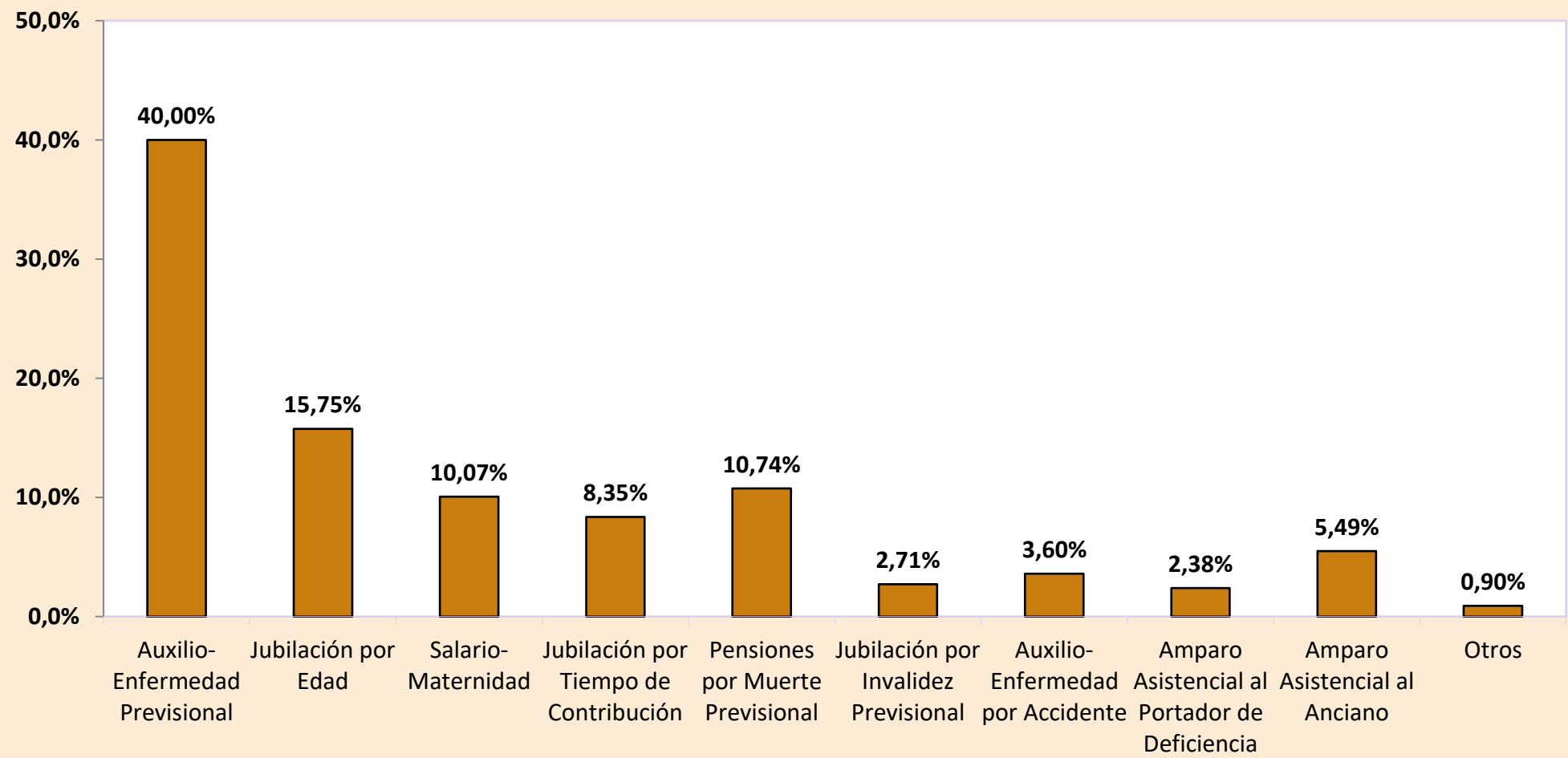

## DISTRIBUCIÓN DEL VALOR DE BENEFICIOS CONCEDIDOS POR GRUPOS DE ESPECIES, SEGÚN LOS MAYORES VALORES (%)

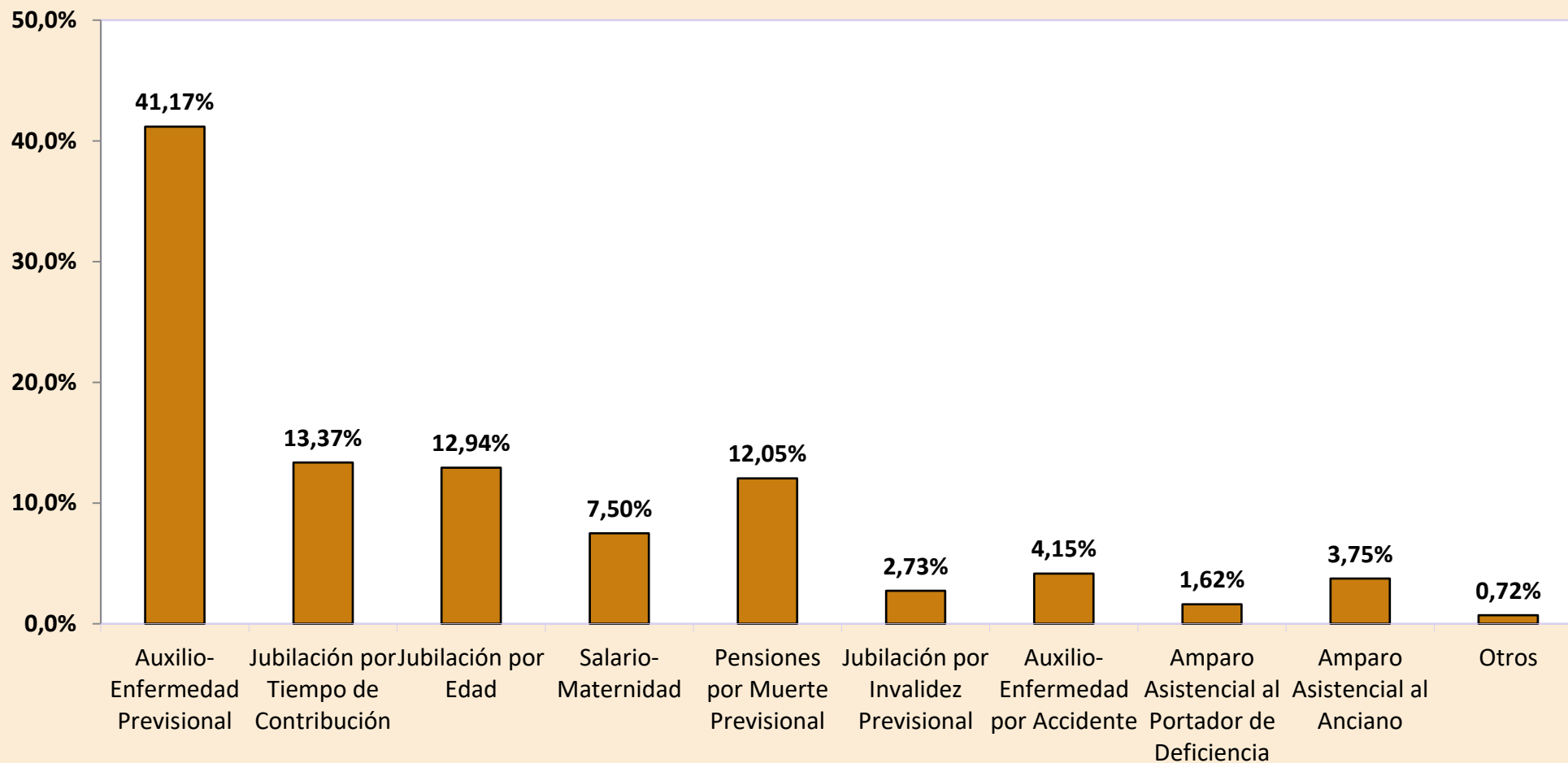

**DISTRIBUCIÓN DE LA CANTIDAD DE BENEFICIOS,  
CONCEDIDOS SEGÚN LA CLIENTELA**

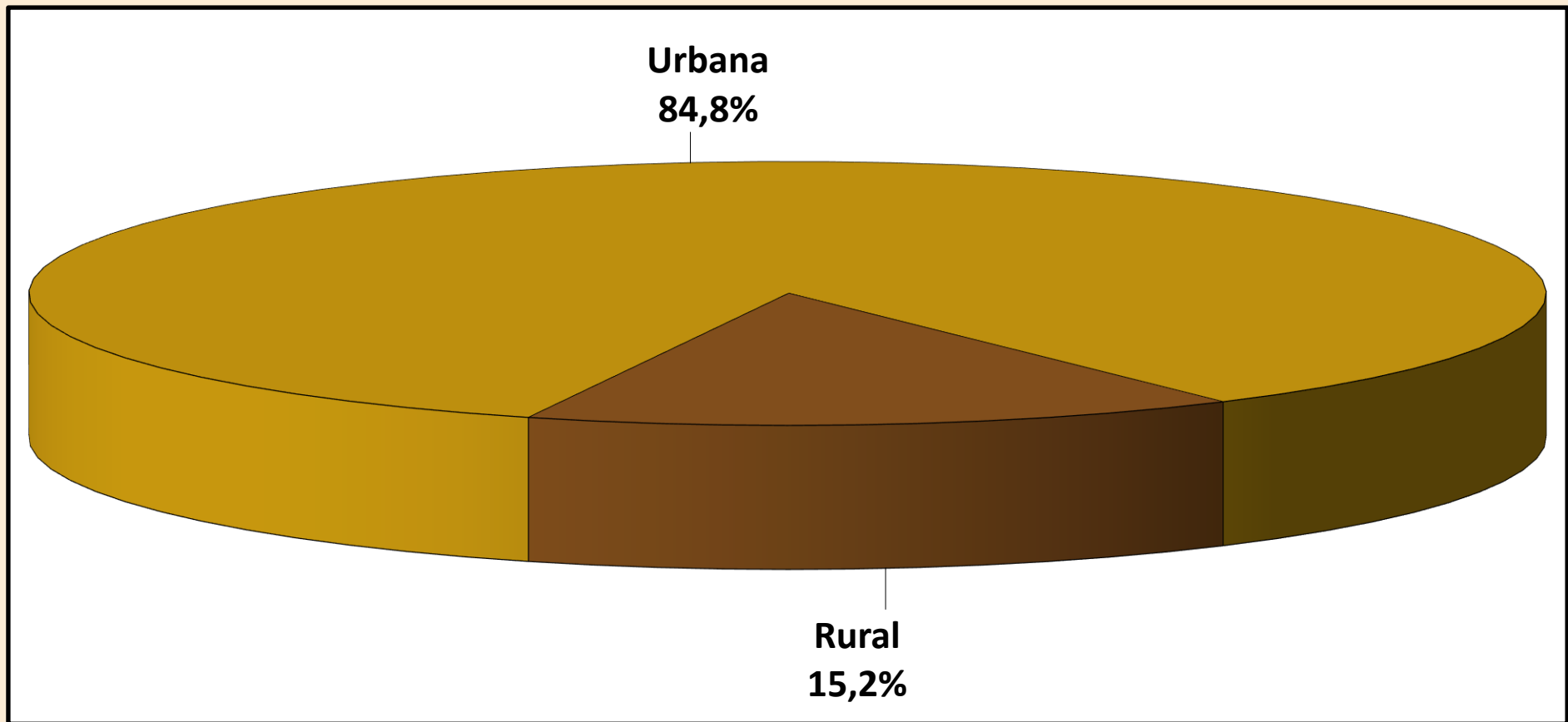

**DISTRIBUCIÓN DEL VALOR DE BENEFICIOS CONCEDIDOS,  
SEGÚN LA CLIENTELA**

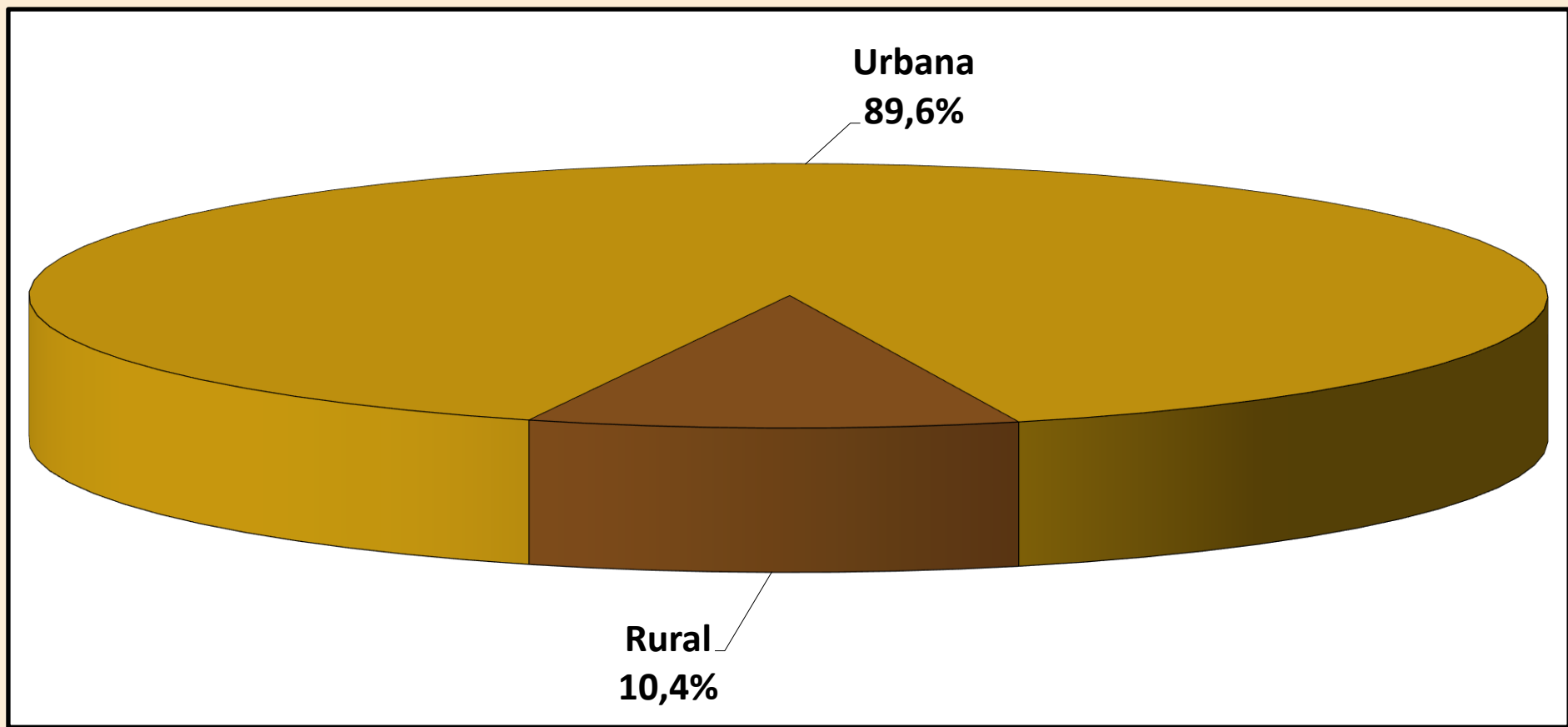

**05 CANTIDAD DE JUBILACIONES CONCEDIDAS POR RANGOS DE EDAD SEGÚN CLIENTELA, SEXO Y GRUPOS DE ESPECIES****URBANA**

Rangos de Edad	HOMBRES				MUJERES			
	Jubilación por			Total	Jubilación por			Total
	Edad	Tiempo de Contribución	Invalidez		Edad	Tiempo de Contribución	Invalidez	
Hasta 45	–	483	1.388	1.871	1	489	954	1.444
46 a 50	1	2.277	858	3.136	–	3.926	628	4.554
51 a 55	–	7.243	1.239	8.482	18	7.899	958	8.875
56 a 60	31	8.513	1.554	10.098	18.235	3.778	1.097	23.110
61 a 65	13.876	3.068	1.159	18.103	6.374	252	703	7.329
66 a 70	2.151	96	162	2.409	1.843	36	298	2.177
71 o más	415	21	50	486	580	7	117	704
<b>Total</b>	<b>16.474</b>	<b>21.701</b>	<b>6.410</b>	<b>44.585</b>	<b>27.051</b>	<b>16.387</b>	<b>4.755</b>	<b>48.193</b>

**RURAL**

Rangos de Edad	HOMBRES				MUJERES			
	Jubilación por			Total	Jubilación por			Total
	Edad	Tiempo de Contribución	Invalidez		Edad	Tiempo de Contribución	Invalidez	
Hasta 45	2	–	224	226	4	2	189	195
46 a 50	3	14	155	172	–	2	138	140
51 a 55	11	45	271	327	12.264	6	204	12.474
56 a 60	10.004	32	311	10.347	2.704	–	50	2.754
61 a 65	1.988	11	61	2.060	717	–	23	740
66 a 70	247	–	12	259	172	–	11	183
71 o más	81	–	1	82	152	–	–	152
<b>Total</b>	<b>12.336</b>	<b>102</b>	<b>1.035</b>	<b>13.473</b>	<b>16.013</b>	<b>10</b>	<b>615</b>	<b>16.638</b>

**TOTAL**

Rangos de Edad	HOMBRES				MUJERES			
	Jubilación por			Total	Jubilación por			Total
	Edad	Tiempo de Contribución	Invalidez		Edad	Tiempo de Contribución	Invalidez	
Hasta 45	2	483	1.612	2.097	5	491	1.143	1.639
46 a 50	4	2.291	1.013	3.308	–	3.928	766	4.694
51 a 55	11	7.288	1.510	8.809	12.282	7.905	1.162	21.349
56 a 60	10.035	8.545	1.865	20.445	20.939	3.778	1.147	25.864
61 a 65	15.864	3.079	1.220	20.163	7.091	252	726	8.069
66 a 70	2.398	96	174	2.668	2.015	36	309	2.360
71 o más	496	21	51	568	732	7	117	856
<b>Total</b>	<b>28.810</b>	<b>21.803</b>	<b>7.445</b>	<b>58.058</b>	<b>43.064</b>	<b>16.397</b>	<b>5.370</b>	<b>64.831</b>

Fuentes: INSS / SUB y SINTESE

Obs.: Las jubilaciones concedidas en edad inferior al mínimo legal y jubilaciones por tiempo de contribución precocial ocurren por procesos judiciales o concesión en los términos de la Ley Compenar n° 142/2013

05 VALOR MEDIO DE JUBILACIONES CONCEDIDAS POR RANGOS DE EDAD SEGÚN CLIENTELA, SEXO Y GRUPOS DE ESPECIES								
URBANA								
Rangos de Edad	HOMBRES				MUJERES			
	Jubilación por			Total	Jubilación por			Total
	Edad	Tiempo de Contribución	Invalidez		Edad	Tiempo de Contribución	Invalidez	
Hasta 45	–	2.662,47	1.629,50	1.896,16	998,00	1.464,95	1.393,98	1.417,74
46 a 50	1.237,52	2.443,16	1.890,21	2.291,49	–	1.780,62	1.385,77	1.726,17
51 a 55	–	2.383,00	1.837,42	2.303,31	1.142,82	2.232,43	1.256,11	2.124,83
56 a 60	1.182,15	2.571,26	1.752,43	2.440,98	1.264,54	2.261,12	1.250,17	1.426,78
61 a 65	1.457,40	2.640,81	1.749,00	1.676,62	1.211,84	2.758,73	1.165,14	1.260,55
66 a 70	1.518,44	3.530,52	1.794,42	1.617,18	1.187,11	2.825,61	1.278,94	1.226,78
71 o más	1.648,14	3.839,92	1.411,59	1.718,51	1.202,96	4.363,54	1.089,64	1.215,55
<b>Total</b>	<b>1.469,64</b>	<b>2.512,32</b>	<b>1.758,46</b>	<b>2.018,67</b>	<b>1.245,44</b>	<b>2.118,20</b>	<b>1.283,41</b>	<b>1.545,95</b>
RURAL								
Rangos de Edad	HOMBRES				MUJERES			
	Jubilación por			Total	Jubilación por			Total
	Edad	Tiempo de Contribución	Invalidez		Edad	Tiempo de Contribución	Invalidez	
Hasta 45	998,00	–	1.036,09	1.035,76	748,50	1.599,79	998,01	999,06
46 a 50	998,00	1.150,41	1.005,64	1.017,29	–	1.000,99	1.001,81	1.001,80
51 a 55	998,00	1.446,54	1.006,81	1.067,03	998,32	1.938,11	1.000,32	998,80
56 a 60	1.004,98	1.734,74	1.003,40	1.007,19	999,11	–	998,00	999,08
61 a 65	1.019,67	2.005,89	998,00	1.024,30	999,49	–	998,00	999,44
66 a 70	1.028,71	–	998,00	1.027,28	999,07	–	1.219,10	1.012,30
71 o más	1.012,90	–	998,00	1.012,71	998,00	–	–	998,00
<b>Total</b>	<b>1.007,87</b>	<b>1.556,63</b>	<b>1.011,32</b>	<b>1.012,29</b>	<b>998,45</b>	<b>1.683,02</b>	<b>1.003,58</b>	<b>999,05</b>
TOTAL								
Rangos de Edad	HOMBRES				MUJERES			
	Jubilación por			Total	Jubilación por			Total
	Edad	Tiempo de Contribución	Invalidez		Edad	Tiempo de Contribución	Invalidez	
Hasta 45	998,00	2.662,47	1.547,04	1.803,43	798,40	1.465,50	1.328,51	1.367,93
46 a 50	1.057,88	2.435,26	1.754,86	2.225,24	–	1.780,22	1.316,60	1.704,56
51 a 55	998,00	2.377,22	1.688,35	2.257,42	998,53	2.232,21	1.211,21	1.466,90
56 a 60	1.005,53	2.568,12	1.627,53	1.715,36	1.230,27	2.261,12	1.239,18	1.381,24
61 a 65	1.402,54	2.638,54	1.711,45	1.609,98	1.190,37	2.758,73	1.159,84	1.236,60
66 a 70	1.468,00	3.530,52	1.739,49	1.559,92	1.171,06	2.825,61	1.276,81	1.210,14
71 o más	1.544,40	3.839,92	1.403,48	1.616,62	1.160,40	4.363,54	1.089,64	1.176,92
<b>Total</b>	<b>1.271,92</b>	<b>2.507,85</b>	<b>1.654,60</b>	<b>1.785,13</b>	<b>1.153,60</b>	<b>2.117,94</b>	<b>1.251,36</b>	<b>1.405,59</b>

Fuentes: INSS / SUB y SINTESE

Obs.: Las jubilaciones concedidas en edad inferior al mínimo legal y jubilaciones por tiempo de contribución precocial ocurren por procesos judiciales o concesión en los términos de la Ley Compenar n° 142/2013



06

## BENEFICIOS CONCEDIDOS POR GRANDES GRUPOS SEGÚN LOS RANGOS DE VALORES

RANGOS DE VALORES (EN BENEFICIO MÍNIMO)	CANTIDAD						VALOR (R\$)					
	Total	% sobre el total	% Acumulado	Beneficios del RGPS	Beneficios Asistenciales	BLE	Total	% sobre el total	% Acumulado	Beneficios del RGPS	Beneficios Asistenciales	BLE
<b>TOTAL</b>	<b>456.190</b>	<b>100,00</b>	<b>–</b>	<b>420.260</b>	<b>35.902</b>	<b>28</b>	<b>667.413.665</b>	<b>100,00</b>	<b>–</b>	<b>631.478.146</b>	<b>35.830.106</b>	<b>105.413</b>
< 1	1.931	0,42	0,42	1.928	2	1	1.258.721	0,19	0,19	1.256.343	1.906	472
= 1	226.334	49,61	50,04	190.432	35.900	2	225.881.332	33,84	34,03	190.051.136	35.828.200	1.996
1 -  2	154.946	33,97	84,00	154.924	–	22	210.854.880	31,59	65,63	210.812.141	–	42.738
2 -  3	40.112	8,79	92,80	40.112	–	–	96.926.280	14,52	80,15	96.926.280	–	–
3 -  4	18.514	4,06	96,85	18.513	–	1	63.612.413	9,53	89,68	63.609.038	–	3.375
4 -  5	8.886	1,95	98,80	8.885	–	1	39.435.810	5,91	95,59	39.431.640	–	4.170
5 -  6	5.386	1,18	99,98	5.386	–	–	28.839.296	4,32	99,91	28.839.296	–	–
6 -  7	60	0,01	100,00	60	–	–	382.537	0,06	99,97	382.537	–	–
7 -  8	9	0,00	100,00	9	–	–	67.285	0,01	99,98	67.285	–	–
8 -  9	7	0,00	100,00	7	–	–	57.821	0,01	99,99	57.821	–	–
9 -  10	1	0,00	100,00	1	–	–	9.261	0,00	99,99	9.261	–	–
10 -  20	3	0,00	100,00	3	–	–	35.367	0,01	99,99	35.367	–	–
20 -  30	–	–	100,00	–	–	–	–	–	99,99	–	–	–
30 -  40	–	–	100,00	–	–	–	–	–	99,99	–	–	–
40 -  50	–	–	100,00	–	–	–	–	–	99,99	–	–	–
50 -  60	1	0,00	100,00	–	–	1	52.661	0,01	100,00	–	–	52.661
60 -  70	–	–	100,00	–	–	–	–	–	100,00	–	–	–
70 -  80	–	–	100,00	–	–	–	–	–	100,00	–	–	–
80 -  90	–	–	100,00	–	–	–	–	–	100,00	–	–	–
90 -  100	–	–	100,00	–	–	–	–	–	100,00	–	–	–
> 100	–	–	100,00	–	–	–	–	–	100,00	–	–	–

Fuentes: INSS / SUB y SINTESE

07

## BENEFICIOS CONCEDIDOS POR CLIENTELA Y GRANDES GRUPOS SEGÚN LOS RANGOS DE VALORES

RANGOS DE VALORES (EN BENEFICIO MÍNIMO)	CLIENTELA URBANA								CLIENTELA RURAL					
	Cantidad				Valor (R\$)				Cantidad			Valor (R\$)		
	Total	Beneficios del RGPS	Beneficios Asistenciales	BLE	Total	Beneficios del RGPS	Beneficios Asistenciales	BLE	Total	Beneficios del RGPS	Beneficios Asistenciales	Total	Beneficios del RGPS	Beneficios Asistenciales
<b>TOTAL</b>	<b>386.754</b>	<b>350.824</b>	<b>35.902</b>	<b>28</b>	<b>597.899.402</b>	<b>561.963.884</b>	<b>35.830.106</b>	<b>105.413</b>	<b>69.436</b>	<b>69.436</b>	<b>-</b>	<b>69.514.262</b>	<b>69.514.262</b>	<b>-</b>
< 1	1.637	1.634	2	1	1.107.753	1.105.374	1.906	472	294	294	-	150.968	150.968	-
= 1	157.789	121.887	35.900	2	157.473.422	121.643.226	35.828.200	1.996	68.545	68.545	-	68.407.910	68.407.910	-
1 -  2	154.444	154.422	-	22	210.180.453	210.137.715	-	42.738	502	502	-	674.426	674.426	-
2 -  3	40.055	40.055	-	-	96.789.743	96.789.743	-	-	57	57	-	136.536	136.536	-
3 -  4	18.487	18.486	-	1	63.519.848	63.516.473	-	3.375	27	27	-	92.565	92.565	-
4 -  5	8.878	8.877	-	1	39.400.171	39.396.001	-	4.170	8	8	-	35.639	35.639	-
5 -  6	5.383	5.383	-	-	28.823.079	28.823.079	-	-	3	3	-	16.217	16.217	-
6 -  7	60	60	-	-	382.537	382.537	-	-	-	-	-	-	-	-
7 -  8	9	9	-	-	67.285	67.285	-	-	-	-	-	-	-	-
8 -  9	7	7	-	-	57.821	57.821	-	-	-	-	-	-	-	-
9 -  10	1	1	-	-	9.261	9.261	-	-	-	-	-	-	-	-
10 -  20	3	3	-	-	35.367	35.367	-	-	-	-	-	-	-	-
20 -  30	-	-	-	-	-	-	-	-	-	-	-	-	-	-
30 -  40	-	-	-	-	-	-	-	-	-	-	-	-	-	-
40 -  50	-	-	-	-	-	-	-	-	-	-	-	-	-	-
50 -  60	1	-	-	1	52.661	-	-	52.661	-	-	-	-	-	-
60 -  70	-	-	-	-	-	-	-	-	-	-	-	-	-	-
70 -  80	-	-	-	-	-	-	-	-	-	-	-	-	-	-
80 -  90	-	-	-	-	-	-	-	-	-	-	-	-	-	-
90 -  100	-	-	-	-	-	-	-	-	-	-	-	-	-	-
> 100	-	-	-	-	-	-	-	-	-	-	-	-	-	-

# CANTIDAD DE BENEFICIOS CONCEDIDOS, SEGÚN LOS RANGOS DE VALORES – (EN %)

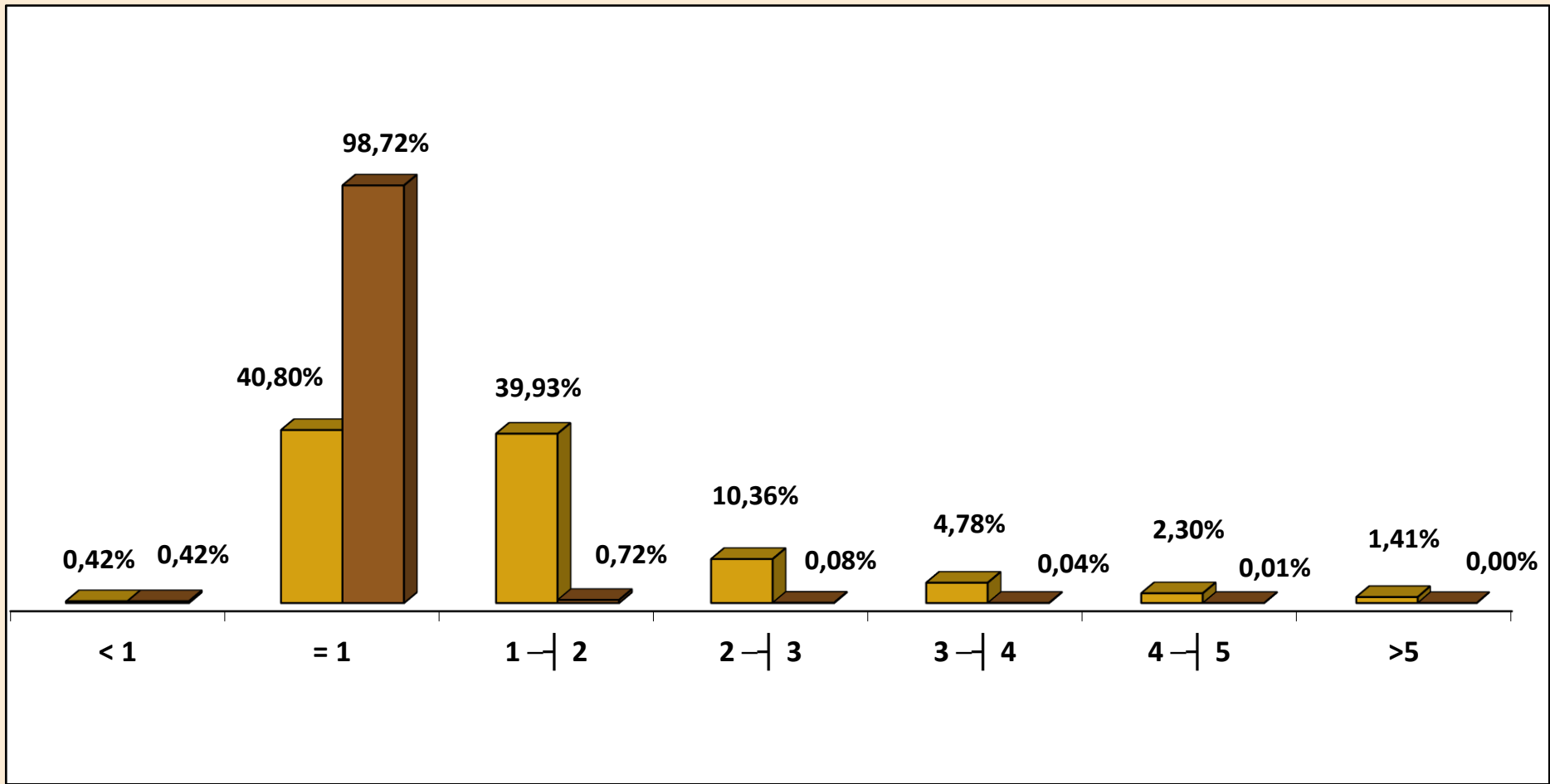

■ Urbano   ■ Rural

# CANTIDAD DE BENEFICIOS CONCEDIDOS, SEGÚN LOS RANGOS DE VALORES (EN %)

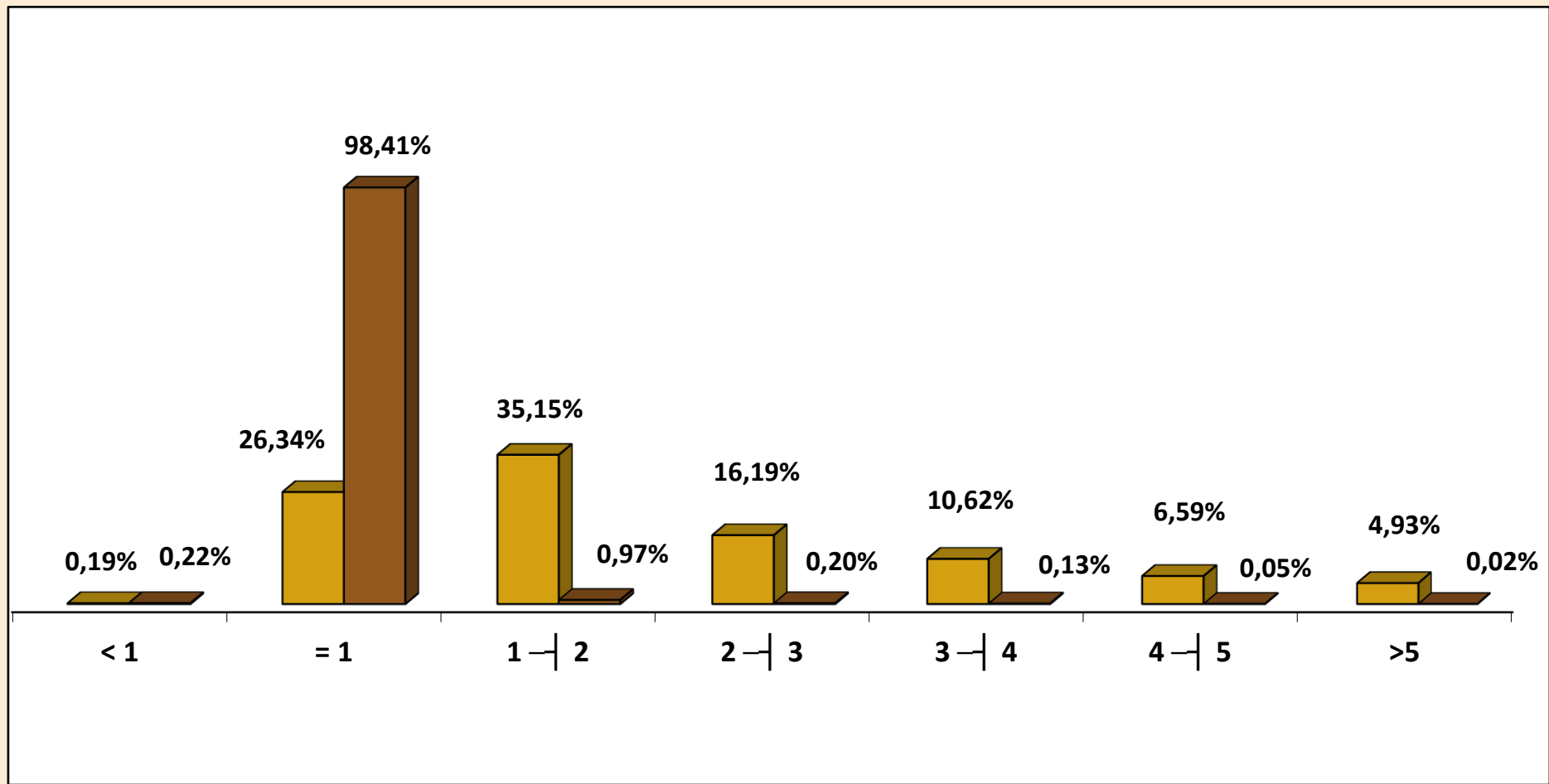

■ Urbano   ■ Rural

## 08 CANTIDAD DE BENEFICIOS CONCEDIDOS POR RANGOS DE VALORES SEGÚN LAS UNIDADES DE LA FEDERACIÓN

GRANDE REGIONES Y UNIDADES DE LA FEDERACIÓN	CANTIDAD						VALOR (R\$)					
	Rangos de Valores (En Beneficio Mínimo)						Rangos de Valores (En Beneficio Mínimo)					
	Total	< 1	= 1	1 a 5	5 a 10	> 10	Total	< 1	= 1	1 a 5	5 a 10	> 10
<b>BRASIL</b>	<b>420.260</b>	<b>1.928</b>	<b>190.432</b>	<b>222.434</b>	<b>5.463</b>	<b>3</b>	<b>631.478.146</b>	<b>1.256.343</b>	<b>190.051.136</b>	<b>410.779.099</b>	<b>29.356.201</b>	<b>35.367</b>
<b>NORTE</b>	<b>18.121</b>	<b>108</b>	<b>10.046</b>	<b>7.808</b>	<b>159</b>	<b>-</b>	<b>25.086.334</b>	<b>65.626</b>	<b>10.025.908</b>	<b>14.148.667</b>	<b>846.133</b>	<b>-</b>
Rondônia	2.071	36	1.055	963	17	-	2.735.448	21.254	1.052.890	1.572.330	88.974	-
Acre	1.427	6	872	540	9	-	1.911.156	4.190	870.256	988.605	48.106	-
Amazonas	4.091	8	2.360	1.678	45	-	5.780.316	5.079	2.355.280	3.179.388	240.570	-
Roraima	568	2	305	253	8	-	797.659	1.050	304.390	450.426	41.793	-
Pará	7.031	29	3.916	3.026	60	-	9.797.198	17.176	3.908.168	5.551.533	320.321	-
Amapá	523	3	318	200	2	-	675.902	2.050	317.364	346.159	10.329	-
Tocantins	2.410	24	1.220	1.148	18	-	3.388.655	14.828	1.217.560	2.060.226	96.040	-
<b>NORDESTE</b>	<b>78.810</b>	<b>483</b>	<b>50.962</b>	<b>26.714</b>	<b>651</b>	<b>-</b>	<b>101.843.076</b>	<b>282.635</b>	<b>50.860.076</b>	<b>47.212.702</b>	<b>3.487.663</b>	<b>-</b>
Maranhão	8.302	46	5.783	2.422	51	-	10.560.797	27.031	5.771.434	4.489.434	272.898	-
Piauí	6.440	38	4.650	1.714	38	-	7.911.938	21.848	4.640.700	3.044.101	205.289	-
Ceará	11.436	105	7.364	3.869	98	-	14.540.125	58.135	7.349.272	6.611.291	521.427	-
Rio Grande do Norte	5.245	23	3.239	1.929	54	-	6.860.067	14.528	3.232.522	3.321.642	291.375	-
Paraíba	6.215	45	3.936	2.171	63	-	7.940.332	27.565	3.928.128	3.651.010	333.629	-
Pernambuco	11.691	92	6.842	4.630	127	-	15.581.407	52.718	6.828.316	8.028.473	671.900	-
Alagoas	5.248	12	3.579	1.621	36	-	6.628.606	7.688	3.571.842	2.854.737	194.339	-
Sergipe	2.852	16	1.708	1.103	25	-	3.797.103	9.508	1.704.584	1.950.431	132.580	-
Bahia	21.381	106	13.861	7.255	159	-	28.022.701	63.614	13.833.278	13.261.583	864.225	-
<b>SUDESTE</b>	<b>155.962</b>	<b>596</b>	<b>52.178</b>	<b>100.718</b>	<b>2.470</b>	<b>-</b>	<b>256.298.871</b>	<b>416.628</b>	<b>52.073.644</b>	<b>190.584.254</b>	<b>13.224.345</b>	<b>-</b>
Minas Gerais	44.477	64	21.088	22.901	424	-	63.429.864	38.702	21.045.824	40.070.624	2.274.714	-
Espírito Santo	6.402	15	3.004	3.298	85	-	9.299.756	8.647	2.997.992	5.838.015	455.103	-
Rio de Janeiro	23.713	45	7.942	15.266	460	-	38.888.614	30.528	7.926.116	28.471.961	2.460.009	-
São Paulo	81.370	472	20.144	59.253	1.501	-	144.680.637	338.752	20.103.712	116.203.655	8.034.519	-
<b>SUL</b>	<b>79.097</b>	<b>628</b>	<b>31.633</b>	<b>46.028</b>	<b>807</b>	<b>1</b>	<b>117.290.324</b>	<b>414.008</b>	<b>31.569.734</b>	<b>80.956.982</b>	<b>4.339.349</b>	<b>10.251</b>
Paraná	24.856	155	9.756	14.688	257	-	36.458.086	103.276	9.736.488	25.235.591	1.382.732	-
Santa Catarina	22.798	191	8.658	13.740	208	1	34.020.719	125.376	8.640.684	24.127.916	1.116.492	10.251
Rio Grande do Sul	31.443	282	13.219	17.600	342	-	46.811.519	185.357	13.192.562	31.593.475	1.840.125	-
<b>CENTRO-OESTE</b>	<b>88.270</b>	<b>113</b>	<b>45.613</b>	<b>41.166</b>	<b>1.376</b>	<b>2</b>	<b>130.959.541</b>	<b>77.445</b>	<b>45.521.774</b>	<b>77.876.494</b>	<b>7.458.712</b>	<b>25.116</b>
Mato Grosso do Sul	6.120	39	2.291	3.711	79	-	9.159.977	28.044	2.286.418	6.417.588	427.927	-
Mato Grosso	6.273	23	2.386	3.811	53	-	9.261.559	16.409	2.381.228	6.583.797	280.124	-
Goiás	10.086	41	4.232	5.724	89	-	14.416.762	26.363	4.223.536	9.689.390	477.473	-
Distrito Federal	65.791	10	36.704	27.920	1.155	2	98.121.244	6.630	36.630.592	55.185.719	6.273.188	25.116

Fuentes: INSS / SUB y SINTESE

09

## BENEFICIOS CONCEDIDOS SEGÚN LAS UNIDADES DE LA FEDERACIÓN

GRANDE REGIONES Y UNIDADES DE LA FEDERACIÓN	CANTIDAD					VALOR (EN R\$)						VALOR MEDIANO (R\$)			TIEMPO MEDIANO DE CONCESIÓN (EN DÍAS)	
	Total	% del total	Variación en Relación al mes anterior (en %)	Cientela		% Rural sobre total	Total	% del total	Variación en Relación al mes anterior (en %)	Cientela		% Rural sobre total	Total	Cientela		
				Urbana	Rural					Urbana	Rural			Urbana		Rural
<b>BRASIL</b>	<b>420.260</b>	<b>100,00</b>	<b>-10,46</b>	<b>350.824</b>	<b>69.436</b>	<b>16,5</b>	<b>631.478.146</b>	<b>100,00</b>	<b>-9,82</b>	<b>561.963.884</b>	<b>69.514.262</b>	<b>11,0</b>	<b>1.502,59</b>	<b>1.601,84</b>	<b>1.001,13</b>	71
<b>NORTE</b>	<b>18.121</b>	<b>4,31</b>	<b>-10,69</b>	<b>11.474</b>	<b>6.647</b>	<b>36,7</b>	<b>25.086.334</b>	<b>3,97</b>	<b>-10,72</b>	<b>18.436.233</b>	<b>6.650.101</b>	<b>26,5</b>	<b>1.384,38</b>	<b>1.606,78</b>	<b>1.000,47</b>	...
Rondônia	2.071	0,49	-23,75	1.408	663	32,0	2.735.448	0,43	-23,17	2.076.216	659.232	24,1	1.320,83	1.474,59	994,32	94
Acre	1.427	0,34	-1,79	919	508	35,6	1.911.156	0,30	-0,06	1.396.521	514.635	26,9	1.339,28	1.519,61	1.013,06	91
Amazonas	4.091	0,97	-1,89	2.247	1.844	45,1	5.780.316	0,92	-1,71	3.939.025	1.841.291	31,9	1.412,93	1.753,02	998,53	65
Roraima	568	0,14	-4,70	416	152	26,8	797.659	0,13	-7,05	645.963	151.696	19,0	1.404,33	1.552,80	998,00	67
Pará	7.031	1,67	-12,39	4.433	2.598	37,0	9.797.198	1,55	-13,56	7.196.064	2.601.134	26,5	1.393,43	1.623,29	1.001,21	86
Amapá	523	0,12	-28,06	282	241	46,1	675.902	0,11	-32,50	435.540	240.361	35,6	1.292,36	1.544,47	997,35	118
Tocantins	2.410	0,57	-7,45	1.769	641	26,6	3.388.655	0,54	-4,59	2.746.903	641.752	18,9	1.406,08	1.552,80	1.001,17	101
<b>NORDESTE</b>	<b>78.810</b>	<b>18,75</b>	<b>-12,60</b>	<b>47.500</b>	<b>31.310</b>	<b>39,7</b>	<b>101.843.076</b>	<b>16,13</b>	<b>-12,78</b>	<b>70.621.758</b>	<b>31.221.318</b>	<b>30,7</b>	<b>1.292,26</b>	<b>1.486,77</b>	<b>997,17</b>	...
Maranhão	8.302	1,98	-5,72	3.985	4.317	52,0	10.560.797	1,67	-7,11	6.257.497	4.303.300	40,7	1.272,08	1.570,26	996,83	107
Piauí	6.440	1,53	-16,03	3.041	3.399	52,8	7.911.938	1,25	-17,95	4.522.071	3.389.868	42,8	1.228,56	1.487,03	997,31	112
Ceará	11.436	2,72	-14,33	7.295	4.141	36,2	14.540.125	2,30	-14,75	10.422.524	4.117.600	28,3	1.271,43	1.428,72	994,35	84
Rio Grande do Norte	5.245	1,25	-21,84	3.597	1.648	31,4	6.860.067	1,09	-21,10	5.214.388	1.645.679	24,0	1.307,93	1.449,65	998,59	85
Paraíba	6.215	1,48	-15,80	3.960	2.255	36,3	7.940.332	1,26	-16,28	5.694.239	2.246.094	28,3	1.277,61	1.437,94	996,05	82
Pernambuco	11.691	2,78	-5,71	7.792	3.899	33,4	15.581.407	2,47	-5,04	11.694.650	3.886.757	24,9	1.332,77	1.500,85	996,86	94
Alagoas	5.248	1,25	-9,22	3.128	2.120	40,4	6.628.606	1,05	-10,85	4.509.886	2.118.720	32,0	1.263,07	1.441,78	999,40	102
Sergipe	2.852	0,68	-5,15	2.074	778	27,3	3.797.103	0,60	-5,42	3.020.379	776.724	20,5	1.331,38	1.456,31	998,36	84
Bahia	21.381	5,09	-14,70	12.628	8.753	40,9	28.022.701	4,44	-14,21	19.286.125	8.736.576	31,2	1.310,64	1.527,25	998,12	97
<b>SUDESTE</b>	<b>155.962</b>	<b>37,11</b>	<b>-6,33</b>	<b>142.232</b>	<b>13.730</b>	<b>8,8</b>	<b>256.298.871</b>	<b>40,59</b>	<b>-6,29</b>	<b>242.460.598</b>	<b>13.838.273</b>	<b>5,4</b>	<b>1.643,34</b>	<b>1.704,68</b>	<b>1.007,89</b>	...
Minas Gerais	44.477	10,58	-6,55	37.545	6.932	15,6	63.429.864	10,04	-6,41	56.485.649	6.944.214	10,9	1.426,13	1.504,48	1.001,76	60
Espírito Santo	6.402	1,52	-7,06	5.263	1.139	17,8	9.299.756	1,47	-6,81	8.160.245	1.139.511	12,3	1.452,63	1.550,49	1.000,45	63
Rio de Janeiro	23.713	5,64	-10,76	22.335	1.378	5,8	38.888.614	6,16	-11,13	37.499.582	1.389.031	3,6	1.639,97	1.678,96	1.008,01	55
São Paulo	81.370	19,36	-4,77	77.089	4.281	5,3	144.680.637	22,91	-4,81	140.315.122	4.365.516	3,0	1.778,06	1.820,17	1.019,74	50
<b>SUL</b>	<b>79.097</b>	<b>18,82</b>	<b>-15,86</b>	<b>66.149</b>	<b>12.948</b>	<b>16,4</b>	<b>117.290.324</b>	<b>18,57</b>	<b>-15,54</b>	<b>104.346.622</b>	<b>12.943.702</b>	<b>11,0</b>	<b>1.482,87</b>	<b>1.577,45</b>	<b>999,67</b>	...
Paraná	24.856	5,91	-15,06	21.250	3.606	14,5	36.458.086	5,77	-15,15	32.853.844	3.604.242	9,9	1.466,77	1.546,06	999,51	68
Santa Catarina	22.798	5,42	-19,12	19.354	3.444	15,1	34.020.719	5,39	-18,77	30.570.407	3.450.312	10,1	1.492,27	1.579,54	1.001,83	56
Rio Grande do Sul	31.443	7,48	-14,00	25.545	5.898	18,8	46.811.519	7,41	-13,33	40.922.371	5.889.148	12,6	1.488,77	1.601,97	998,50	62
<b>CENTRO-OESTE</b>	<b>88.270</b>	<b>21,00</b>	<b>-10,28</b>	<b>83.469</b>	<b>4.801</b>	<b>5,4</b>	<b>130.959.541</b>	<b>20,74</b>	<b>-8,42</b>	<b>126.098.673</b>	<b>4.860.868</b>	<b>3,7</b>	<b>1.483,62</b>	<b>1.510,72</b>	<b>1.012,47</b>	...
Mato Grosso do Sul	6.120	1,46	-2,50	5.363	757	12,4	9.159.977	1,45	-1,26	8.402.498	757.479	8,3	1.496,73	1.566,75	1.000,63	60
Mato Grosso	6.273	1,49	-7,94	5.202	1.071	17,1	9.261.559	1,47	-8,28	8.187.033	1.074.526	11,6	1.476,42	1.573,82	1.003,29	66
Goiás	10.086	2,40	-9,05	8.458	1.628	16,1	14.416.762	2,28	-11,97	12.782.808	1.633.953	11,3	1.429,38	1.511,33	1.003,66	54
Distrito Federal	65.791	15,65	-11,34	64.446	1.345	2,0	98.121.244	15,54	-8,52	96.726.333	1.394.910	1,4	1.491,41	1.500,89	1.037,11	91

Fuentes: INSS / SUB y SINTESE

# TIEMPO MEDIANO DE CONCESIÓN DE BENEFICIOS POR UNIDADES DE LA FEDERACIÓN (EN DÍAS)

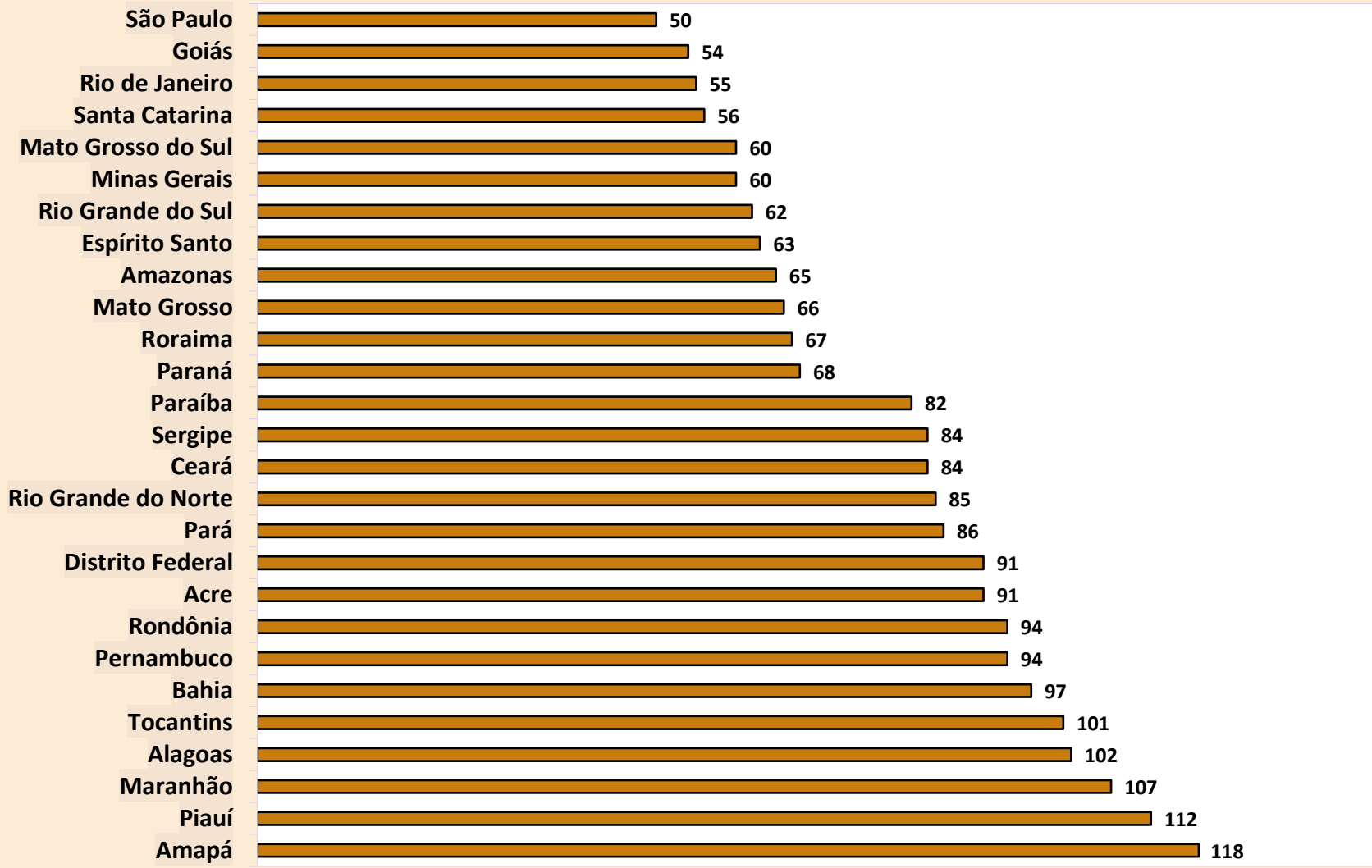

# DISTRIBUCIÓN DE LA CANTIDAD DE BENEFICIOS CONCEDIDOS SEGÚN LAS GRANDES REGIONES

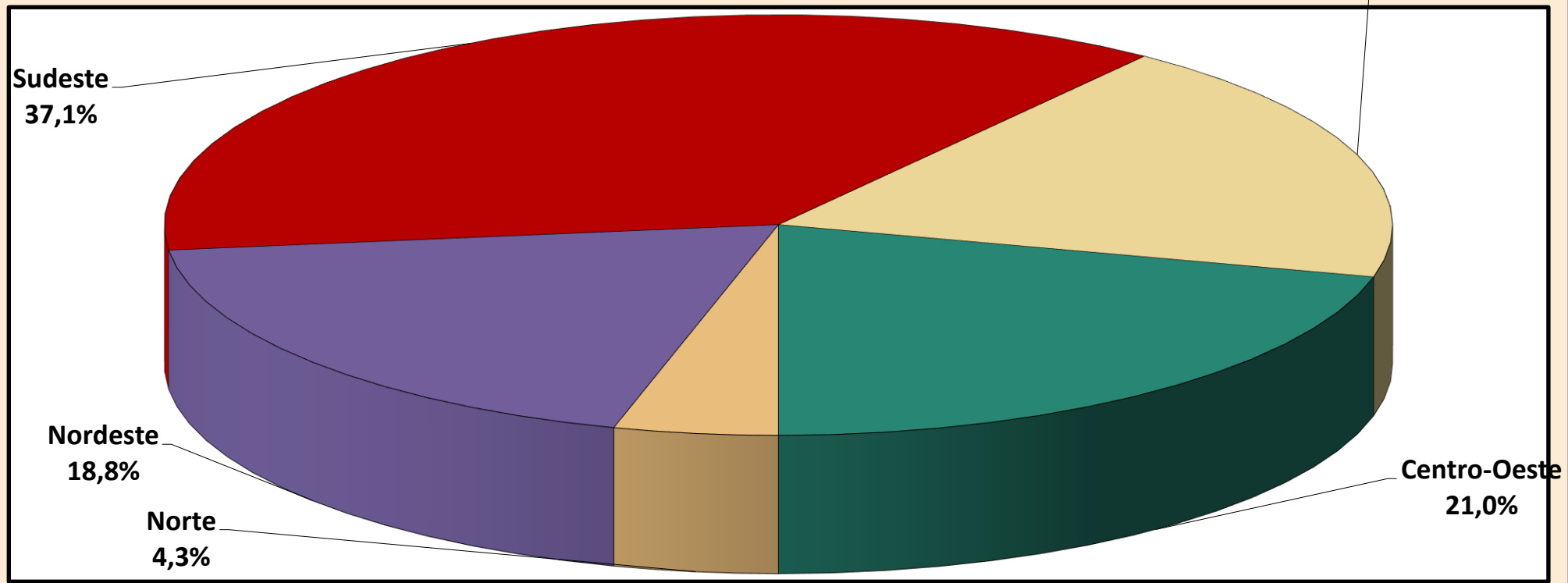



# DISTRIBUCIÓN DEL VALOR DE BENEFICIOS CONCEDIDOS SEGÚN LAS GRANDES REGIONES

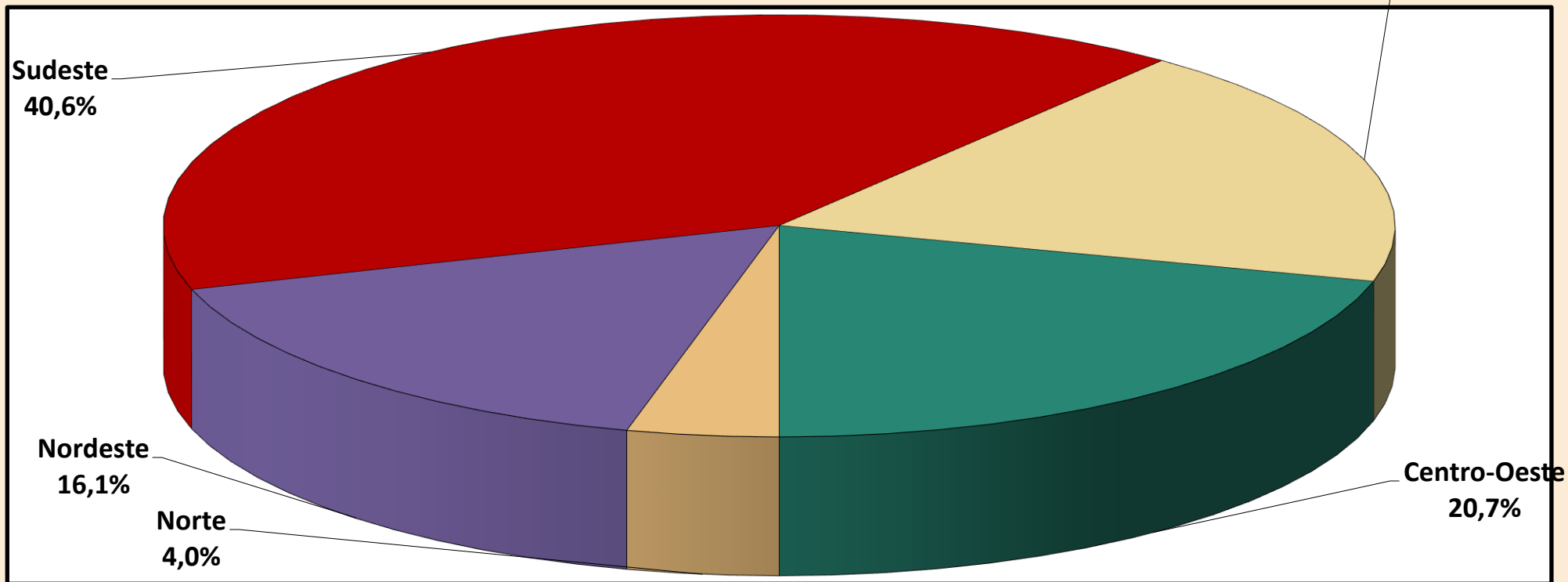

10

## BENEFICIOS CONCEDIDOS SEGÚN LAS ESPECIES

## BENEFICIOS DEL RGPS

(continúa)

COD.	ESPECIES DE BENEFICIOS	CANTIDAD			VALOR (R\$)			VALOR MEDIANO (R\$)		
		Total	Clientela		Total	Clientela		Total	Clientela	
			Urbana	Rural		Urbana	Rural		Urbana	Rural
<b>JUBILACIÓN POR EDAD</b>										
07	Jubilación por edad del trabajador rural (*)	-	-	-	-	-	-	-	-	-
08	Jubilación por edad del empleador rural (*)	-	-	-	-	-	-	-	-	-
41	Jubilación por edad	71.828	43.509	28.319	86.345.550	57.953.728	28.391.822	1.202,12	1.331,99	1.002,57
81	Jubilación Obligatoria por Edad (Ex-SASSE) (*)	-	-	-	-	-	-	-	-	-
<b>Total de Jubilaciones por Edad</b>		<b>71.828</b>	<b>43.509</b>	<b>28.319</b>	<b>86.345.550</b>	<b>57.953.728</b>	<b>28.391.822</b>	<b>1.202,12</b>	<b>1.331,99</b>	<b>1.002,57</b>
<b>JUBILACIÓN POR INVALIDEZ</b>										
04	Jubilación por discapacidad de los trabajadores rurales (*)	-	-	-	-	-	-	-	-	-
06	Jubilación por invalidez del empleador rural (*)	-	-	-	-	-	-	-	-	-
32	Jubilación por invalidez previsional	12.375	10.754	1.621	18.253.635	16.619.184	1.634.451	1.475,04	1.545,40	1.008,30
33	Jubilación por invalidez de Aeronáutica (*)	-	-	-	-	-	-	-	-	-
34	Jubilación por invalidez del ex combatiente marítimo (Ley 1.756/52) (*)	-	-	-	-	-	-	-	-	-
51	Jubilación por invalidez (Extinto Plano Básico) (*)	-	-	-	-	-	-	-	-	-
83	Jubilación por Invalidez (Ex – SASSE) (*)	-	-	-	-	-	-	-	-	-
<b>Total de Jubilaciones por Invalidez</b>		<b>12.375</b>	<b>10.754</b>	<b>1.621</b>	<b>18.253.635</b>	<b>16.619.184</b>	<b>1.634.451</b>	<b>1.475,04</b>	<b>1.545,40</b>	<b>1.008,30</b>
<b>JUBILACIÓN POR TIEMPO DE CONTRIBUCIÓN</b>										
42	Jub. Por tiempo de contribución	35.080	34.968	112	80.386.628	80.211.021	175.607	2.291,52	2.293,84	1.567,92
43	Jub. Por tiempo de contribución del ex combatiente (*)	-	-	-	-	-	-	-	-	-
44	Jub. Por tiempo de contribución de aeronauta (*)	-	-	-	-	-	-	-	-	-
45	Jub. Por tiempo de contribución del periodista profesional (*)	-	-	-	-	-	-	-	-	-
46	Jub. Por tiempo de contribución especial	1.679	1.679	-	5.807.089	5.807.089	-	3.458,66	3.458,66	-
49	Jub. Por tiempo de contribución ordinaria (*)	-	-	-	-	-	-	-	-	-
57	Jub. Por tiempo de contribución del profesor (Emenda Const. 18/81)	1.345	1.345	-	3.016.306	3.016.306	-	2.242,61	2.242,61	-
72	Jub. Por tiempo de contribución del combatiente marítimo (Ley 1.756/52) (*)	-	-	-	-	-	-	-	-	-
82	Jub. Por tiempo de contribución (Ex SASSE) (*)	-	-	-	-	-	-	-	-	-
<b>Total de Jubilaciones por Tiempo de Contribución</b>		<b>38.104</b>	<b>37.992</b>	<b>112</b>	<b>89.210.023</b>	<b>89.034.417</b>	<b>175.607</b>	<b>2.341,22</b>	<b>2.343,50</b>	<b>1.567,92</b>

Fuentes: INSS / SUB y SINTESE

COD.	ESPECIES DE BENEFICIOS	CANTIDAD			VALOR (R\$)			VALOR MEDIANO (R\$)		
		Total	Clientela		Total	Clientela		Total	Clientela	
			Urbana	Rural		Urbana	Rural		Urbana	Rural
<b>PENSIONES POR MUERTE</b>										
01	Pensión por muerte del trabajador rural (*)	-	-	-	-	-	-	-	-	-
03	Pensión por muerte del empleador rural (*)	-	-	-	-	-	-	-	-	-
21	Pensión por muerte previsional	49.012	36.837	12.175	80.407.297	68.119.326	12.287.971	1.640,56	1.849,21	1.009,28
23	Pensión por muerte del ex combatiente	5	5	-	11.538	11.538	-	2.307,57	2.307,57	-
27	Pensión por muerte del servidor público federal con dupla jubilación (*)	-	-	-	-	-	-	-	-	-
28	Pensión por muerte del Régimen General (Decreto 20.465/31) (*)	-	-	-	-	-	-	-	-	-
29	Pensión por muerte del ex combatiente marítimo (Ley 1.756/52)	-	-	-	-	-	-	-	-	-
55	Pensión por muerte (Extinto Plano Básico) (*)	-	-	-	-	-	-	-	-	-
84	Pensión por muerte (Ex SASSE) (*)	-	-	-	-	-	-	-	-	-
<b>Total de Pensiones por Muerte</b>		<b>49.017</b>	<b>36.842</b>	<b>12.175</b>	<b>80.418.835</b>	<b>68.130.864</b>	<b>12.287.971</b>	<b>1.640,63</b>	<b>1.849,27</b>	<b>1.009,28</b>
<b>AUXILIOS</b>										
13	Auxilio enfermedad del trabajador rural (*)	-	-	-	-	-	-	-	-	-
25	Auxilio reclusión	1.004	958	46	1.349.183	1.300.037	49.146	1.343,81	1.357,03	1.068,40
31	Auxilio enfermedad prevencionara	182.486	168.790	13.696	274.793.216	261.121.111	13.672.105	1.505,83	1.547,02	998,26
36	Auxilio accidente	1.258	1.016	242	1.009.069	887.412	121.657	802,12	873,44	502,72
<b>Total de Auxilios</b>		<b>184.748</b>	<b>170.764</b>	<b>13.984</b>	<b>277.151.468</b>	<b>263.308.559</b>	<b>13.842.909</b>	<b>1.500,16</b>	<b>1.541,94</b>	<b>989,91</b>
<b>BENEFICIOS ACCIDENTARIOS</b>										
02	Pensión por muerte por accidente de trabajo del trabajador rural (*)	-	-	-	-	-	-	-	-	-
05	Jub. Por invalidez por accidente de trab. del trabajador rural (*)	-	-	-	-	-	-	-	-	-
10	Auxilio enfermedad por accidente de trabajo del trabajador rural (*)	-	-	-	-	-	-	-	-	-
91	Auxilio enfermedad por accidente del trabajo	16.427	16.014	413	27.724.284	27.312.110	412.174	1.687,73	1.705,51	998,00
92	Jubilación por invalidez por accidente de trabajo	440	411	29	784.653	755.188	29.465	1.783,30	1.837,44	1.016,03
93	Pensión por muerte por accidente de trabajo	15	15	-	27.934	27.934	-	1.862,27	1.862,27	-
94	Auxilio accidente por accidente de trabajo	1.361	1.317	44	1.505.983	1.480.968	25.015	1.106,53	1.124,50	568,52
95	Auxilio suplementar por accidente de trabajo (*)	7	7	-	3.752	3.752	-	536,07	536,07	-
<b>Total de Beneficios Accidentarios</b>		<b>18.250</b>	<b>17.764</b>	<b>486</b>	<b>30.046.607</b>	<b>29.579.953</b>	<b>466.654</b>	<b>1.646,39</b>	<b>1.665,16</b>	<b>960,19</b>
<b>ESPECIES DIVERSAS</b>										
47	Abono de permanencia en servicio 25% (*)	-	-	-	-	-	-	-	-	-
48	Abono de permanencia en servicio 20% (*)	-	-	-	-	-	-	-	-	-
79	Abono de supervisor jubilado por la autarquía empleadora (Ley 1.756/52) (*)	-	-	-	-	-	-	-	-	-
80	Salario maternidad	45.938	33.199	12.739	50.052.028	37.337.179	12.714.848	1.089,56	1.124,65	998,10
<b>Total de Especies Diversas</b>		<b>45.938</b>	<b>33.199</b>	<b>12.739</b>	<b>50.052.028</b>	<b>37.337.179</b>	<b>12.714.848</b>	<b>1.089,56</b>	<b>1.124,65</b>	<b>998,10</b>
<b>TOTAL DE BENEFICIOS DEL RGPS</b>		<b>420.260</b>	<b>350.824</b>	<b>69.436</b>	<b>631.478.146</b>	<b>561.963.884</b>	<b>69.514.262</b>	<b>1.502,59</b>	<b>1.601,84</b>	<b>1.001,13</b>

**BENEFICIOS ASISTENCIALES**

(conclusión)

COD.	ESPECIES DE BENEFICIOS	CANTIDAD			VALOR (R\$)			VALOR MEDIANO (R\$)		
		Total	Clientela		Total	Clientela		Total	Clientela	
			Urbana	Rural		Urbana	Rural		Urbana	Rural
11	Ingreso mensual vitalicio por invalidez del trab. rural (Ley 6.179/74) (*)	-	-	-	-	-	-	-	-	-
12	Ingreso mensual vitalicio por edad del trab. rural (Ley 6.179/74) (*)	-	-	-	-	-	-	-	-	-
30	Ingreso mensual vitalicio por invalidez (Ley 6.179/74) (*)	-	-	-	-	-	-	-	-	-
40	Ingreso vitalicio por edad (Ley 6.179/74) (*)	-	-	-	-	-	-	-	-	-
87	Amparo asistencial al portador de deficiencia (LOAS)	10.857	10.857	-	10.835.286	10.835.286	-	998,00	998,00	-
88	Amparo asistencial al anciano (LOAS)	25.045	25.045	-	24.994.820	24.994.820	-	998,00	998,00	-
<b>TOTAL DE BENEFICIOS ASISTENCIALES</b>		<b>35.902</b>	<b>35.902</b>	<b>-</b>	<b>35.830.106</b>	<b>35.830.106</b>	<b>-</b>	<b>998,00</b>	<b>998,00</b>	<b>-</b>

Fuentes: INSS / SUB y SINTESE

**BENEFICIOS DE LA LEGISLACIÓN ESPECÍFICA - BLE**

COD.	ESPECIES DE BENEFICIOS	CANTIDAD			VALOR (R\$)			VALOR MEDIANO (R\$)		
		Total	Clientela		Total	Clientela		Total	Clientela	
			Urbana	Rural		Urbana	Rural		Urbana	Rural
22	Pensión por muerte estatutaria (*)	-	-	-	-	-	-	-	-	-
26	Pensión especial (Ley 593/48) (*)	-	-	-	-	-	-	-	-	-
37	Jubilación de extra numerario de la Unión (*)	-	-	-	-	-	-	-	-	-
38	Jubilación de la extinta CAPIN (*)	-	-	-	-	-	-	-	-	-
54	Pensión especial vitalicia (Ley 9.793/99)	-	-	-	-	-	-	-	-	-
56	Pensión men. vitalicia por síndrome de talidomida (Ley 7.070/82)	4	4	-	9.383	9.383	-	2.345,80	2.345,80	-
58	Jubilación excepcional del amnistiado (Ley 6.683/79)	-	-	-	-	-	-	-	-	-
59	Pensión por muerte excepcional del amnistiado (Ley 6.683/79)	1	1	-	52.661	52.661	-	52.661,46	52.661,46	-
60	Pensión mensual especial vitalicia (Ley 10.923/2004)	-	-	-	-	-	-	-	-	-
85	Pensión mensual vitalicia del cauchero (Ley 7.986/89)	8	8	-	15.968	15.968	-	1.996,00	1.996,00	-
86	Pensión mensual vitalicia del dep del cauchero (Ley 7.986/89)	10	10	-	19.960	19.960	-	1.996,00	1.996,00	-
89	Pensión especial para las víctimas de hemodiálisis Caruaru	-	-	-	-	-	-	-	-	-
96	Pensión especial a las personas afectadas por lepra (Ley 11.520/2007)	5	5	-	7.440	7.440	-	1.488,02	1.488,02	-
<b>TOTAL DE BENEFICIOS DE LA LEGISLACIÓN ESPECÍFICA</b>		<b>28</b>	<b>28</b>	<b>-</b>	<b>105.413</b>	<b>105.413</b>	<b>-</b>	<b>3.764,74</b>	<b>3.764,74</b>	<b>-</b>

Fuentes: INSS / SUB y SINTESE

(\*) Especies Extintas. El registro de concesiones es debido a decisiones o revisiones administrativas.

11

## VALOR DE CRÉDITOS EMITIDOS EN LA CONCESIÓN - REGIMÉN GENERAL

GRANDE REGIONES Y UNIDADES DE LA FEDERACIÓN	VALOR (R\$)				
	Total	% del total	Variación en Relación al mes anterior (en %)	Clientela	
				Urbana	Rural
<b>BRASIL</b>	<b>921.558.648</b>	<b>100,00</b>	<b>-52,01</b>	<b>788.175.981</b>	<b>133.382.666</b>
<b>NORTE</b>	<b>39.017.041</b>	<b>4,23</b>	<b>-58,63</b>	<b>28.560.713</b>	<b>10.456.328</b>
Rondônia	4.535.462	0,49	-62,19	3.348.248	1.187.214
Acre	3.115.674	0,34	-51,28	2.057.049	1.058.625
Amazonas	7.194.701	0,78	-60,98	5.117.073	2.077.627
Roraima	914.243	0,10	-59,32	768.211	146.032
Pará	16.306.006	1,77	-55,86	12.123.524	4.182.482
Amapá	1.578.572	0,17	-57,01	1.100.464	478.108
Tocantins	5.372.383	0,58	-63,24	4.046.143	1.326.240
<b>NORDESTE</b>	<b>179.108.000</b>	<b>19,44</b>	<b>-58,12</b>	<b>117.149.672</b>	<b>61.958.328</b>
Maranhão	20.384.855	2,21	-59,01	11.023.208	9.361.647
Piauí	16.796.660	1,82	-56,40	10.588.752	6.207.908
Ceará	22.811.439	2,48	-56,02	15.533.263	7.278.176
Rio Grande do Norte	12.285.958	1,33	-60,04	8.681.440	3.604.519
Paraíba	13.686.802	1,49	-56,99	9.151.545	4.535.257
Pernambuco	22.293.552	2,42	-60,83	15.333.757	6.959.795
Alagoas	13.126.377	1,42	-55,96	8.794.373	4.332.004
Sergipe	5.574.433	0,60	-53,75	3.987.357	1.587.077
Bahia	52.147.922	5,66	-58,69	34.055.977	18.091.946
<b>SUDESTE</b>	<b>340.022.915</b>	<b>36,90</b>	<b>-48,43</b>	<b>314.685.191</b>	<b>25.337.723</b>
Minas Gerais	82.057.478	8,90	-52,07	70.075.576	11.981.902
Espírito Santo	13.478.604	1,46	-47,92	11.801.806	1.676.797
Rio de Janeiro	56.445.599	6,13	-43,33	53.902.770	2.542.828
São Paulo	188.041.234	20,40	-48,15	178.905.039	9.136.196
<b>SUR</b>	<b>175.049.990</b>	<b>18,99</b>	<b>-51,11</b>	<b>149.147.338</b>	<b>25.902.653</b>
Paraná	55.203.453	5,99	-52,71	47.328.869	7.874.584
Santa Catarina	49.794.483	5,40	-48,29	43.823.933	5.970.550
Rio Grande do Sul	70.052.054	7,60	-51,70	57.994.535	12.057.519
<b>CENTRO-OESTE</b>	<b>188.360.701</b>	<b>20,44</b>	<b>-50,56</b>	<b>178.633.067</b>	<b>9.727.634</b>
Mato Grosso do Sul	11.540.001	1,25	-39,93	10.086.638	1.453.362
Mato Grosso	12.086.156	1,31	-52,33	10.474.980	1.611.176
Goías	20.144.804	2,19	-53,75	16.775.234	3.369.570
Distrito Federal	144.589.741	15,69	-50,64	141.296.215	3.293.525

Fuentes: INSS / SUB y SINTESE

## VALOR DE CRÉDITOS EMITIDOS EN LA CONCESIÓN - TODAS LAS ESPECIES

GRUPOS DE ESPECIES	VALOR (R\$)				
	Total	% del total	Variación en Relación al mes anterior (en %)	Clientela	
				Urbana	Rural
<b>TOTAL</b>	<b>1.096.726.228</b>	<b>100,00</b>	<b>-47,79</b>	<b>963.343.562</b>	<b>133.382.666</b>
<b>BENEFICIOS DEL RGPS</b>	<b>921.558.648</b>	<b>84,03</b>	<b>-52,01</b>	<b>788.175.981</b>	<b>133.382.666</b>
<b>Previsionales</b>	<b>892.362.045</b>	<b>81,37</b>	<b>-52,55</b>	<b>759.536.090</b>	<b>132.825.955</b>
Jubilados	478.174.326	43,60	-60,20	401.589.436	76.584.890
Edad	219.786.581	20,04	-62,42	145.502.546	74.284.035
Invalidez	24.129.960	2,20	-45,04	22.163.124	1.966.836
Tiempo de Contribución	234.257.785	21,36	-59,08	233.923.766	334.019
Pensiones por muerte	130.273.774	11,88	-33,38	101.552.733	28.721.041
Auxilios	235.518.509	21,47	-32,70	222.586.920	12.931.588
Enfermedad	227.378.519	20,73	-31,46	214.799.249	12.579.270
Accidente	2.700.343	0,25	-56,43	2.528.409	171.934
Reclusión	5.439.646	0,50	-54,83	5.259.262	180.384
Salario-Maternidad	48.395.436	4,41	-63,87	33.807.000	14.588.436
Abono de perman. en Serv. 20%	–	–	–	–	–
<b>Accidentarios</b>	<b>29.196.603</b>	<b>2,66</b>	<b>-26,40</b>	<b>28.639.892</b>	<b>556.711</b>
Jubilación por Invalidez	1.134.493	0,10	-42,36	1.093.860	40.633
Pensión por muerte	48.638	0,00	-63,03	47.640	998
Auxilio-Enfermedad	22.991.126	2,10	-20,10	22.604.030	387.096
Auxilio-Accidente	5.020.052	0,46	-42,87	4.892.068	127.984
Auxilio-Suplementar	2.293	0,00	-51,82	2.293	–
<b>BENEFICIOS ASISTENCIALES</b>	<b>175.031.650</b>	<b>15,96</b>	<b>-2,52</b>	<b>175.031.650</b>	<b>–</b>
Amparos Asistenciales (LOAS)	175.030.274	15,96	-2,52	175.030.274	–
Anciano	140.699.022	12,83	34,64	140.699.022	–
Portador de Deficiencia	34.331.252	3,13	-54,26	34.331.252	–
Rentas Mensuales Vitalicias (RMV)	1.375	0,00	–	1.375	–
Anciano	–	–	–	–	–
Portador de Deficiencia	1.375	0,00	–	1.375	–
<b>BENEFICIOS DE LA LEGISLACIÓN ESPECÍFICA (BLE) <sup>(1)</sup></b>	<b>135.931</b>	<b>0,01</b>	<b>-68,16</b>	<b>135.931</b>	<b>–</b>

Fuentes: INSS / SUB y SINTESE

(1) Incluye las siguientes especies: 20 - Pensión por muerte del ex diplomata; 22 pensión por muerte estatutaria;

26 - Pensión especial (Ley N° 593/48), 37 – Jubilación de extra numerario de la Unión; 38 Jubilación de la extinta CAPIN;

56 - Pensiones mensual de por vida por el síndrome de talidomida; 58 – Jubilación excepcional de amnistía; 59 - Pensión por

muerte excepcional del amnistiado; 76 – Salario-Familia estatutaria del RFFSA; 85 – pensión mensual vitalicia del cauchero;

86 - pensión mensual vitalicia del dependiente del cauchero; 89 - pensión especial para las víctimas de hemodiálisis Caruaru;

96 - pensión especial a las personas afectadas por lepra. Excluyendo el BLE adicional

## DISTRIBUCIÓN DEL VALOR TOTAL DE CRÉDITOS EMITIDOS EN LA CONCESIÓN, SEGÚN LAS UNIDADES DE LA FEDERACIÓN (EN %)

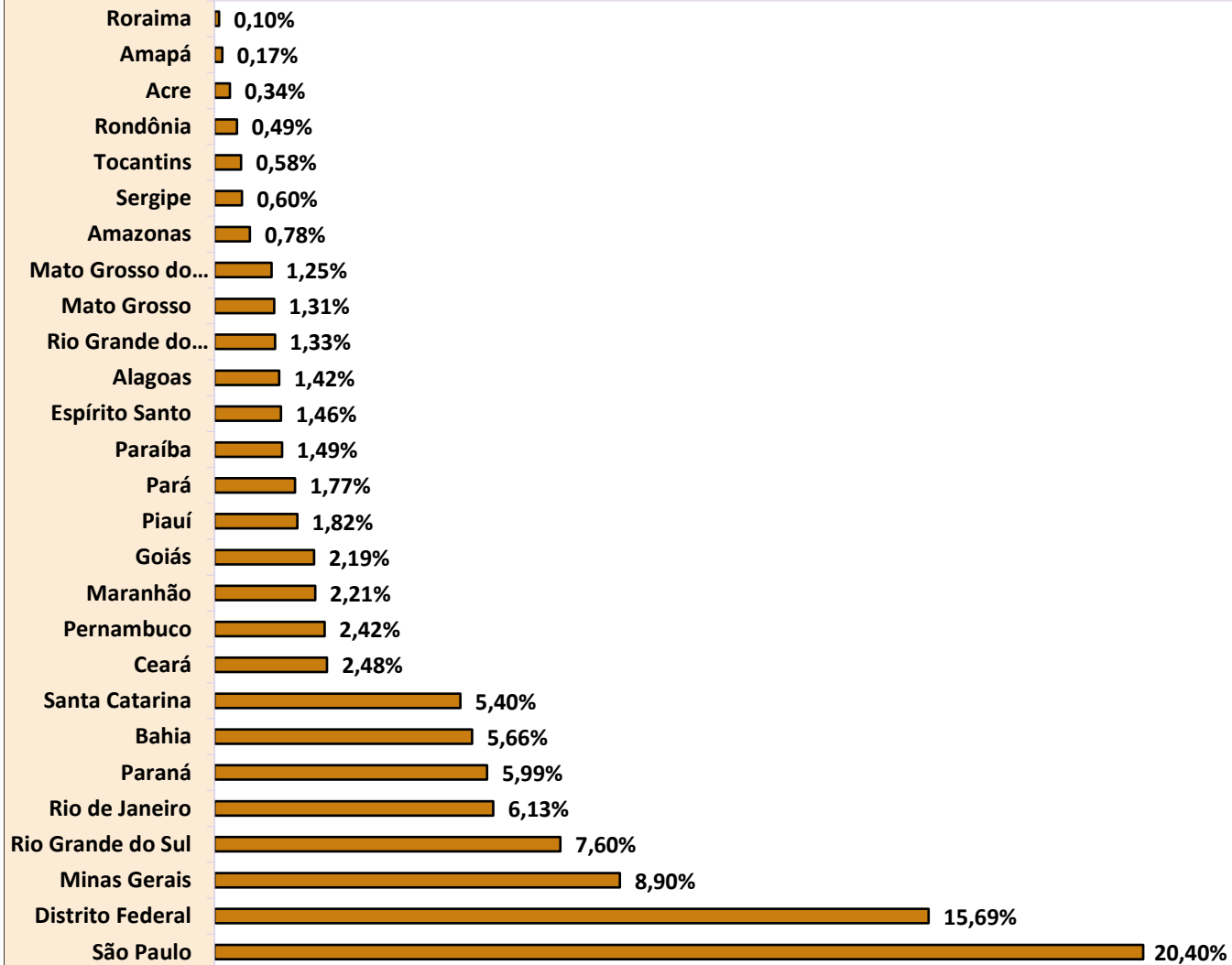

**DISTRIBUCIÓN DEL VALOR DE CRÉDITOS EMITIDOS EN LA CONCESIÓN, SEGÚN  
LOS GRANDES GRUPOS (EN %)**

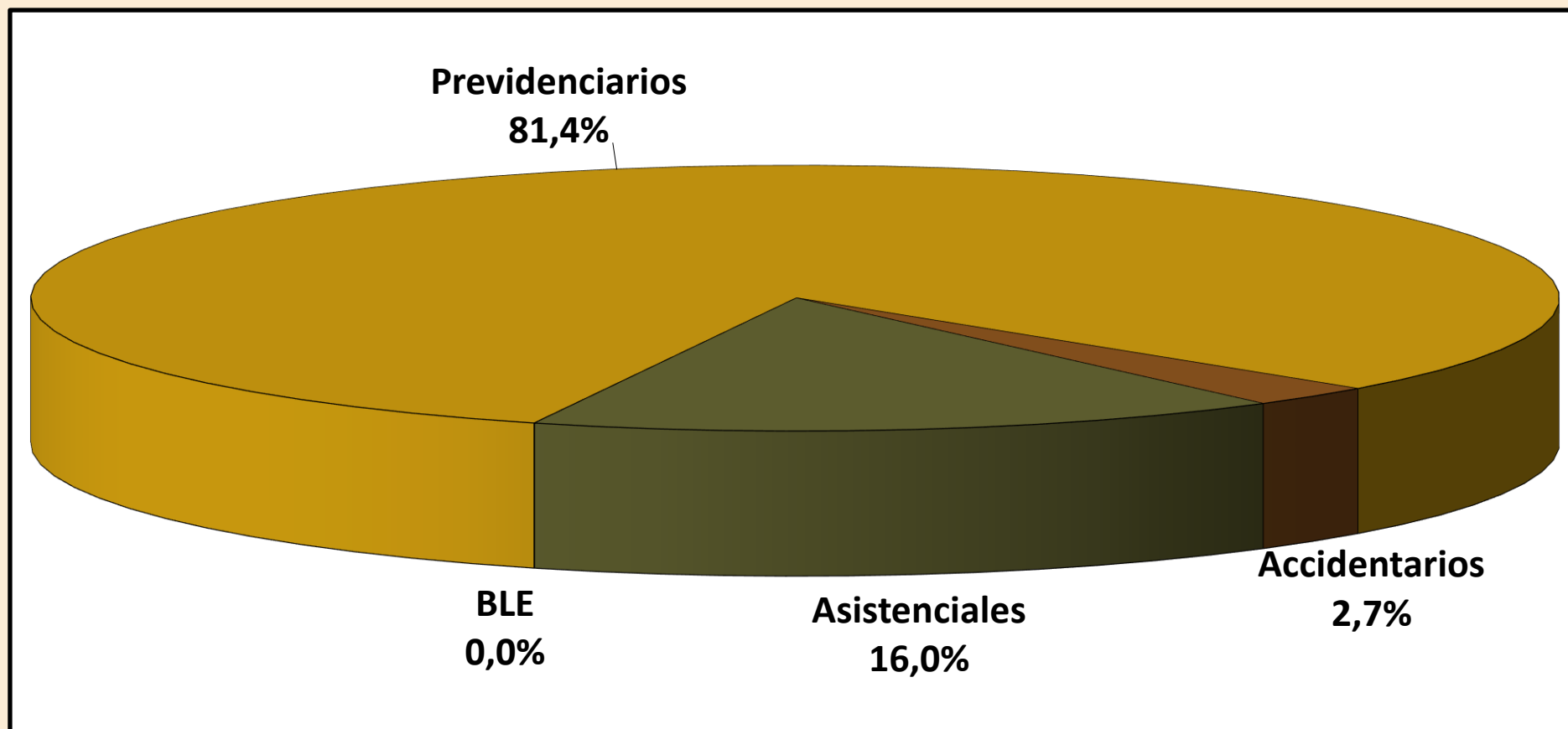

**DISTRIBUCIÓN DEL VALOR DE CRÉDITOS EMITIDOS EN LA CONCESIÓN, SEGÚN LA CLIENTELA (EN %)**

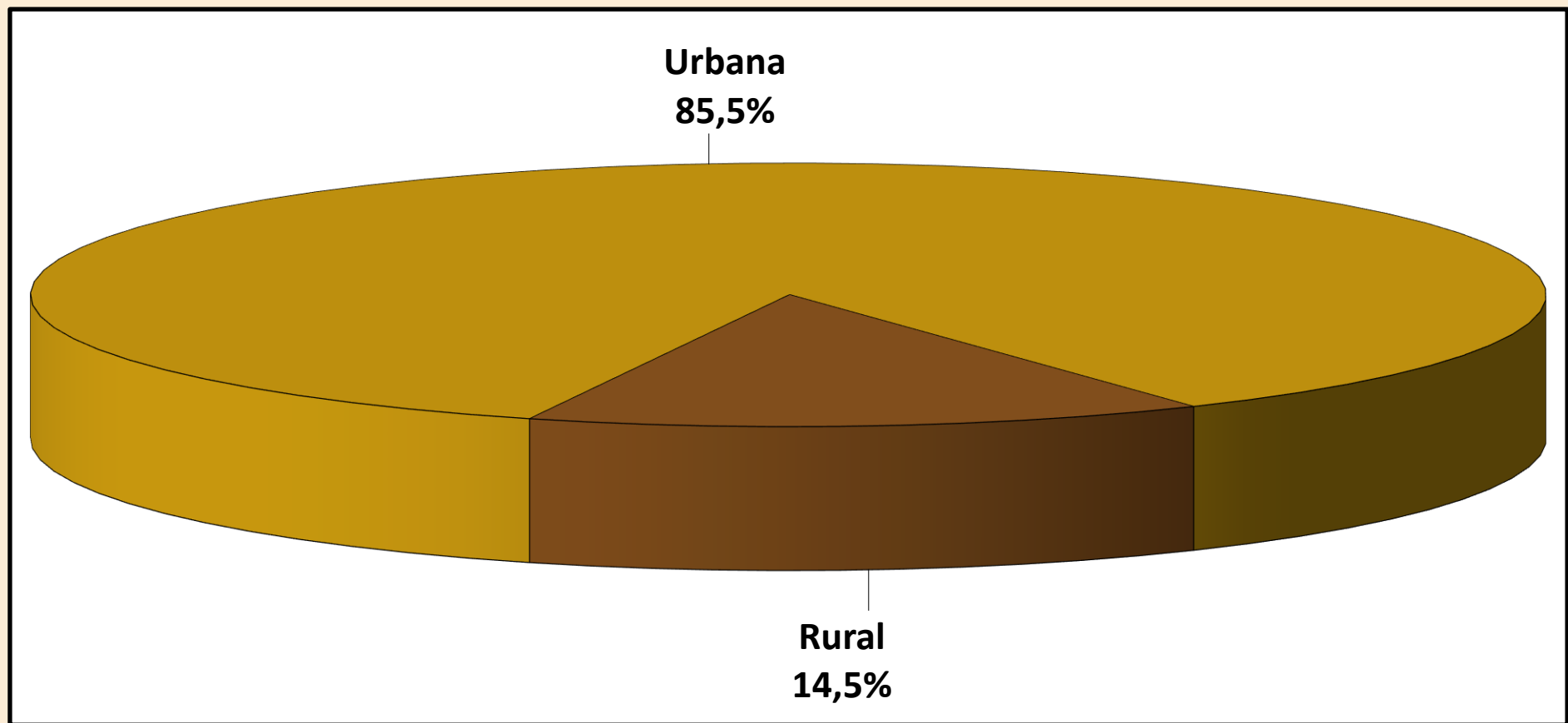



12 BENEFICIOS CONCEDIDOS POR LA ORIGEN DE DECISIÓN Y CLIENTELA, SEGÚN PRINCIPALES ESPECIES DE BENEFICIOS DEL RÉGIMEN GENERAL													
Código	Especies de los Beneficios	Total			Decisión del Comando de Concesión						Grau de Judicialización (em %)		
		General	Urbana	Rural	Administrativa		Judicial		Otras		General	Urbana	Rural
					Urbana	Rural	Urbana	Rural	Urbana	Rural			
41	Jubilación por edad	70.297	42.589	27.708	39.960	20.963	1.528	6.160	1.101	585	10,9	3,6	22,2
42	Jubilación por tiempo de contribución	34.197	34.087	110	26.299	66	4.419	30	3.369	14	13,0	13,0	27,3
46	Jubilación por tiempo de contribución especial	1.657	1.657	0	59	0	1.559	0	39	0	94,1	94,1	0,0
57	Jubilación por tiempo de contribución del profesor	1.289	1.289	0	1.215	0	55	0	19	0	4,3	4,3	0,0
32	Jubilación por invalidez previsional	12.026	10.481	1.545	4.757	513	5.707	1.031	17	1	56,0	54,5	66,7
92	Jubilación por invalidez por accidente de trabajo	441	413	28	209	10	204	18	0	0	50,3	49,4	64,3
21	Pensión por muerte previsional	47.629	36.102	11.527	34.123	10.277	1.835	1.200	144	50	6,4	5,1	10,4
31	Auxilio enfermedad previdenciara	173.461	160.435	13.026	99.606	7.251	9.917	1.722	50.912	4.053	6,7	6,2	13,2
91	Auxilio enfermedad por accidente del trabajo	15.681	15.290	391	15.007	356	198	9	85	26	1,3	1,3	2,3
36	Auxilio accidente	1.206	983	223	287	128	688	94	8	1	64,8	70,0	42,2
94	Auxilio accidente por accidente de trabajo	1.346	1.306	40	201	12	1.098	28	7	0	83,7	84,1	70,0
25	Auxilio reclusión	1.070	1.018	52	582	44	424	8	12	0	40,4	41,7	15,4
80	Salario maternidad	44.394	31.993	12.401	28.079	11.069	276	1.265	3.638	67	3,5	0,9	10,2
	Otras especies	34.617	33.682	935	29.289	919	3.899	3	494	13	11,3	11,6	0,3
	<b>Total</b>	<b>439.311</b>	<b>371.325</b>	<b>67.986</b>	<b>279.673</b>	<b>51.608</b>	<b>31.807</b>	<b>11.568</b>	<b>59.845</b>	<b>4.810</b>	<b>9,9</b>	<b>8,6</b>	<b>17,0</b>

FUENTES: INSS, Suibe e Sintese-web

[1] Entre las demás órdenes de concesión, las principales son: Concesión Normal, Concesión con Justificación Administrativa, Concesión en Fase Recursal, Concesión Decorativa de Revisión Administrativa y Concesión con Conversión Tiempo de Servicio.

[2] Las otras especies concedidas son aquellas que pertenecen al régimen general con baja frecuencia de concesiones, las de naturaleza asistencial y los beneficios de legislación específica.

13

## EVOLUCIÓN DE LOS BENEFICIOS EMITIDOS – 2006/2019

AÑOS/MESES	CANTIDAD				VALOR (R\$)				VALOR MEDIANO (R\$)		
	Total	Variación en Relación al año/mes anterior (%)	Clientela		Total	Variación en Relación al año/mes anterior (%)	Clientela		Total	Clientela	
			Urbana	Rural			Urbana	Rural		Urbana	Rural
2006 Diciembre	24.593.390	2,68	17.088.587	7.504.803	12.635.504.461	11,41	10.181.274.305	2.454.230.156	513,78	595,79	327,02
2007 Diciembre	25.170.283	2,35	17.493.668	7.676.615	13.600.616.846	7,64	10.921.267.175	2.679.349.671	540,34	624,30	349,03
2008 Diciembre	26.095.625	3,68	18.193.777	7.901.848	15.205.539.497	11,80	12.181.513.603	3.024.025.894	582,69	669,54	382,70
2009 Diciembre	27.048.356	3,65	18.906.231	8.142.125	17.124.126.415	12,62	13.660.404.584	3.463.721.831	633,09	722,53	425,41
2010 Diciembre	28.141.263	4,04	19.763.710	8.377.553	19.336.202.952	12,92	15.469.082.460	3.867.120.492	687,11	782,70	461,61
2011 Diciembre	29.051.423	3,23	20.473.754	8.577.669	21.199.611.087	9,64	17.033.178.566	4.166.432.521	729,73	831,95	485,73
2012 Diciembre	30.057.265	3,46	21.251.776	8.805.489	24.137.036.929	13,86	19.272.270.404	4.864.766.526	803,04	906,85	552,47
2013 Diciembre	31.199.043	3,80	22.151.402	9.047.641	27.140.475.950	12,44	21.689.482.793	5.450.993.157	869,91	979,15	602,48
2014 Diciembre	32.152.518	3,06	22.900.497	9.252.021	29.829.510.579	9,91	23.858.195.669	5.971.314.910	927,75	1.041,82	645,41
2015 Diciembre	32.701.562	1,71	23.355.198	9.346.364	32.730.831.216	9,73	26.147.191.768	6.583.639.449	1.000,90	1.119,54	704,41
2016 Diciembre	33.755.917	0,18	24.269.925	9.485.992	37.915.706.574	-32,42	30.425.243.410	7.490.463.164	1.123,23	1.253,62	789,63
2017 Diciembre	34.497.835	0,14	24.918.305	9.579.530	41.404.141.690	-32,57	33.356.933.222	8.047.208.468	1.200,20	1.338,65	840,04
2018 Total	-	-	-	-	553.950.516.529	4,29	446.603.171.758	107.347.344.771	-	-	-
2018 Enero	34.476.185	-0,06	24.912.639	9.563.546	42.293.694.384	2,15	34.094.985.914	8.198.708.469	1.226,75	1.368,58	857,29
Febrero	34.528.077	0,15	24.958.940	9.569.137	42.343.521.874	0,12	34.144.833.138	8.198.688.736	1.226,35	1.368,04	856,78
Marzo	34.613.955	0,25	25.037.492	9.576.463	42.370.137.696	0,06	34.173.753.026	8.196.384.670	1.224,08	1.364,90	855,89
Abril	34.671.708	0,17	25.091.258	9.580.450	42.566.028.274	0,46	34.362.365.317	8.203.662.956	1.227,69	1.369,50	856,29
Mayo	34.638.381	-0,10	25.086.044	9.552.337	42.583.053.262	0,04	34.404.071.505	8.178.981.757	1.229,36	1.371,44	856,23
Junio	34.753.378	0,33	25.176.043	9.577.335	42.730.938.436	0,35	34.530.755.260	8.200.183.176	1.229,55	1.371,57	856,21
Julio	34.810.436	0,16	25.225.550	9.584.886	42.816.340.443	0,20	34.612.734.370	8.203.606.073	1.229,99	1.372,13	855,89
Agosto <sup>(1)</sup>	34.730.284	-0,23	25.191.509	9.538.775	63.308.958.243	47,86	50.685.804.621	12.623.153.622	1.822,87	2.012,02	1.323,35
Septiembre	34.883.217	0,44	25.302.742	9.580.475	42.903.492.518	-32,23	34.710.166.733	8.193.325.785	1.229,92	1.371,79	855,21
Octubre	34.945.829	0,18	25.352.167	9.593.662	42.999.108.080	0,22	34.793.747.302	8.205.360.778	1.230,45	1.372,42	855,29
Noviembre <sup>(1)</sup>	35.028.996	0,24	25.430.303	9.598.693	64.029.312.225	48,91	51.279.821.490	12.749.490.735	1.827,89	2.016,48	1.328,25
Diciembre	35.058.564	0,08	25.460.312	9.598.252	43.005.931.095	-32,83	34.810.133.080	8.195.798.015	1.226,69	1.367,23	853,88
2019 Enero	35.036.586	-0,06	25.453.824	9.582.762	44.857.486.889	4,31	36.252.095.999	8.605.390.890	1.280,30	1.424,23	898,01
Febrero	35.000.937	-0,10	25.430.822	9.570.115	44.799.885.318	-0,13	36.208.683.029	8.591.202.288	1.279,96	1.423,81	897,71
Marzo	35.082.424	0,23	25.506.305	9.576.119	44.935.889.344	0,30	36.340.159.319	8.595.730.025	1.280,87	1.424,75	897,62
Abril	35.157.020	0,21	25.579.864	9.577.156	45.016.624.547	0,18	36.424.915.631	8.591.708.916	1.280,44	1.423,97	897,10
Mayo	35.149.658	-0,02	25.584.547	9.565.111	45.047.373.913	0,07	36.465.848.051	8.581.525.862	1.281,59	1.425,31	897,17
Junio	35.173.246	0,07	25.618.282	9.554.964	45.083.828.454	0,08	36.513.222.263	8.570.606.190	1.281,76	1.425,28	896,98
Julio	35.226.976	0,15	25.671.868	9.555.108	45.186.167.459	0,23	36.612.366.637	8.573.800.823	1.282,71	1.426,17	897,30
Agosto <sup>(1)</sup>	35.264.921	0,11	25.701.846	9.563.075	67.326.279.015	49,00	54.031.021.877	13.295.257.138	1.909,16	2.102,22	1.390,27
Septiembre	35.373.791	0,31	25.800.505	9.573.286	45.438.693.098	-32,51	36.847.232.931	8.591.460.167	1.284,53	1.428,16	897,44
Octubre	35.458.916	0,24	25.875.420	9.583.496	45.603.667.155	0,36	37.000.795.028	8.602.872.127	1.286,10	1.429,96	897,68
<b>Noviembre</b>	<b>35.602.331</b>	<b>0,40</b>	<b>26.002.719</b>	<b>9.599.612</b>	<b>68.129.792.272</b>	<b>49,40</b>	<b>54.757.452.054</b>	<b>13.372.340.218</b>	<b>1.913,63</b>	<b>2.105,84</b>	<b>1.393,01</b>
Subtotal <sup>(2)</sup>	-	-	-	-	541.425.687.463	5,97	437.453.792.819	103.971.894.644	-	-	-

Fuentes: INSS / SUB y SINTESE

(1) Incluye la parcela relativa al abono anual (13° salario).

(2) La variación corresponde a la razón entre el acumulado del año y el acumulado del mismo periodo del año anterior.

## EVOLUCIÓN DEL VALOR ACUMULADO DE BENEFICIOS EMITIDOS 2006 a 2019 (EN R\$ MILLION CONSTANTES)

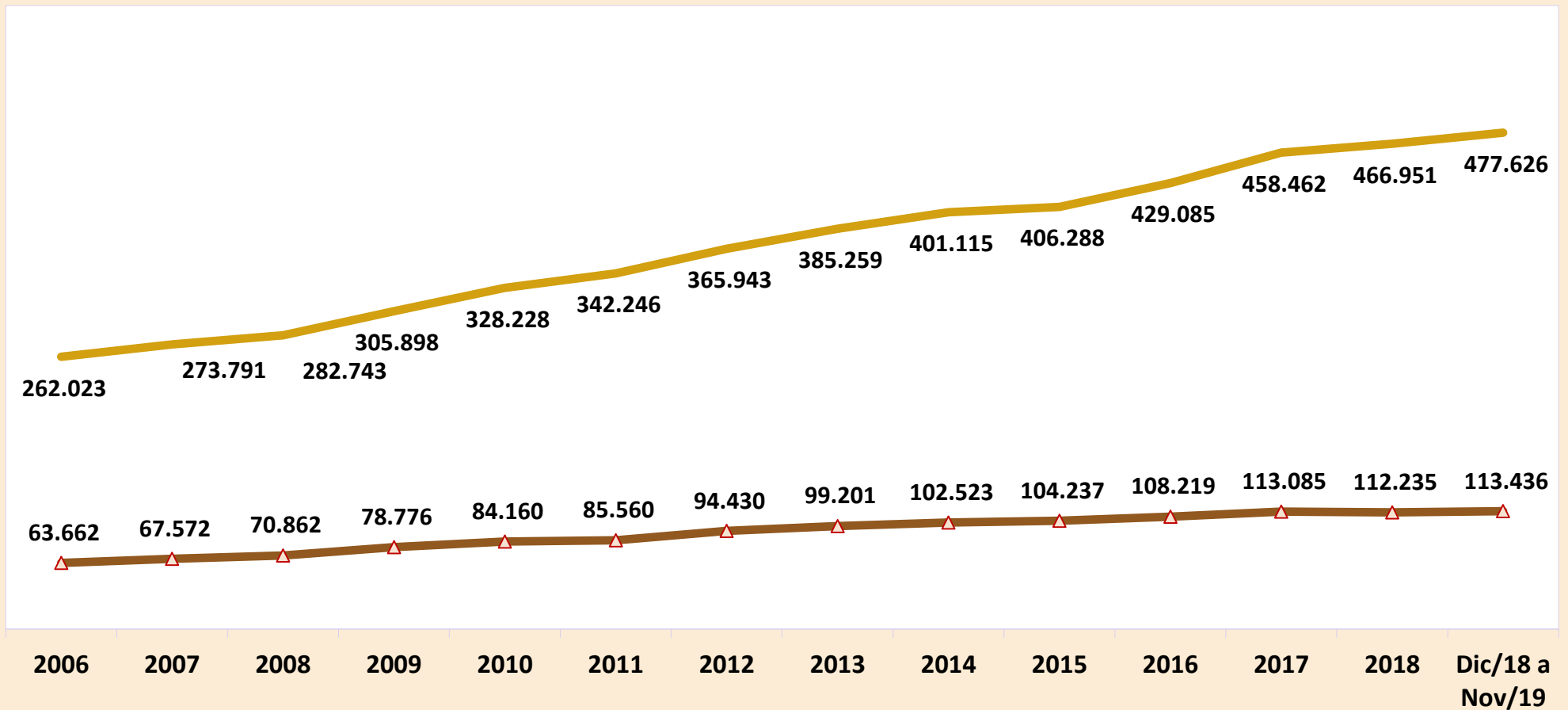

Valores expresos en reales constantes, actualizados por el INPC mensual, a precios de noviembre de 2019.

— Urbana    —△— Rural

# EVOLUCIÓN MENSUAL DEL VALOR DE BENEFICIOS EMITIDOS - 2018/2019 (R\$ MILLION)

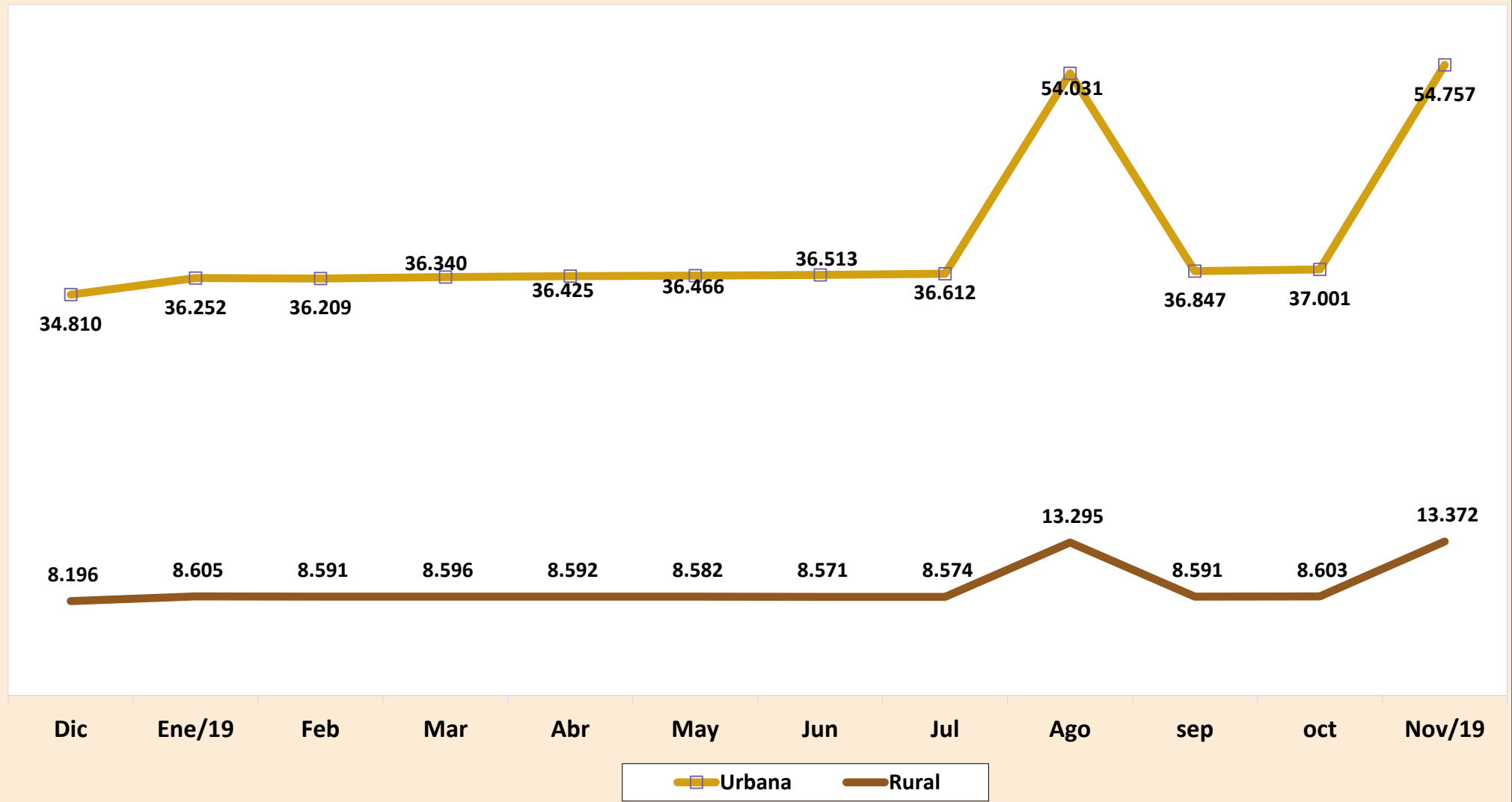

## EVOLUCIÓN DE LOS BENEFICIOS EMITIDOS POR GRANDES GRUPOS DE ESPECIE - 2006/2019

ANOS/MESES	CANTIDAD				VALOR (R\$)				VALOR MEDIANO (R\$)				
	Total	Grandes Grupos de Especie			Total	Grandes Grupos de Especie			Total	Grandes Grupos de Especie			
		RGPS	Asistenciales	BLE		RGPS	Asistenciales	BLE		RGPS	Asistenciales	BLE	
2000	Dezembro	19.572.748	17.517.731	2.022.708	32.309	5.364.699.869	5.042.834.298	306.729.222	15.136.350	274,09	287,87	151,64	468,49
2001	Dezembro	20.032.858	17.914.884	2.086.503	31.471	6.199.278.821	5.804.610.616	377.758.006	16.910.200	309,46	324,01	181,05	537,33
2002	Dezembro	21.125.512	18.859.775	2.234.688	31.049	7.308.508.521	6.840.750.798	448.899.180	18.858.543	345,96	362,72	200,88	607,38
2003	Dezembro	21.851.685	19.510.519	2.312.711	28.455	9.084.025.036	8.505.334.333	558.153.401	20.537.302	415,71	435,94	241,34	721,75
2004	Dezembro	23.146.969	20.506.649	2.612.106	28.214	10.407.503.789	9.704.897.118	682.388.989	20.217.682	449,63	473,26	261,24	716,58
2005	Dezembro	23.951.338	21.149.561	2.775.940	25.837	11.341.137.598	10.485.424.517	836.285.485	19.427.596	473,51	495,78	301,26	751,93
2006	Diciembre	24.593.390	21.644.886	2.923.894	24.610	12.635.504.461	11.589.312.959	1.025.966.788	20.224.714	513,78	535,43	350,89	821,81
2007	Diciembre	25.170.283	22.066.263	3.080.821	23.199	13.600.616.846	12.406.888.709	1.173.584.698	20.143.440	540,34	562,26	380,93	868,29
2008	Diciembre	26.095.625	22.776.205	3.296.566	22.854	15.205.539.497	13.817.824.096	1.366.099.209	21.616.192	582,69	606,68	414,40	945,84
2009	Diciembre	27.048.356	23.534.497	3.489.242	24.617	17.124.126.415	15.478.384.204	1.619.973.217	25.768.993	633,09	657,69	464,28	1.046,80
2010	Diciembre	28.141.263	24.426.882	3.689.221	25.160	19.336.202.952	17.429.676.507	1.878.059.159	28.467.286	687,11	713,54	509,07	1.131,45
2011	Diciembre	29.051.423	25.176.323	3.849.895	25.205	21.199.611.087	19.076.263.729	2.093.933.098	29.414.261	729,73	757,71	543,89	1.167,00
2012	Diciembre	30.057.265	26.032.855	3.999.462	24.948	24.137.036.929	21.622.891.258	2.482.470.399	31.675.273	803,04	830,60	620,70	1.269,65
2013	Diciembre	31.199.043	27.009.011	4.165.956	24.076	27.140.475.950	24.289.178.398	2.818.530.554	32.766.998	869,91	899,30	676,56	1.360,98
2014	Diciembre	32.152.518	27.818.973	4.310.448	23.097	29.829.510.579	26.682.600.560	3.113.655.462	33.254.557	927,75	959,15	722,35	1.439,78
2015	Diciembre	32.701.562	28.276.347	4.403.154	22.061	32.730.831.216	29.235.078.798	3.461.535.355	34.217.063	1.000,90	1.033,91	786,15	1.551,02
2016	Diciembre	33.755.917	29.183.383	4.551.501	21.033	37.915.706.574	33.883.524.379	3.995.908.347	36.273.848	1.123,23	1.161,06	877,93	1.724,62
2017	Diciembre	34.497.835	29.804.964	4.672.825	20.046	41.404.141.690	36.999.190.915	4.368.322.707	36.628.069	1.200,20	1.241,38	934,84	1.827,20
2018	Total	-	-	-	-	553.950.516.529	499.607.935.589	53.898.365.203	444.215.738	-	-	-	-
	Enero	34.476.185	29.781.055	4.675.239	19.891	42.293.694.384	37.806.703.362	4.449.899.930	37.091.092	1.226,75	1.269,49	951,80	1.864,72
	Febrero	34.528.077	29.826.134	4.682.134	19.809	42.343.521.874	37.850.108.898	4.456.477.982	36.934.994	1.226,35	1.269,02	951,80	1.864,56
	Marzo	34.613.955	29.905.545	4.688.687	19.723	42.370.137.696	37.870.646.558	4.462.726.659	36.764.479	1.224,08	1.266,34	951,81	1.864,04
	Abril	34.671.708	29.948.082	4.703.989	19.637	42.566.028.274	38.052.176.821	4.477.256.589	36.594.863	1.227,69	1.270,60	951,80	1.863,57
	Mayo	34.638.381	29.908.960	4.709.900	19.521	42.583.053.262	38.063.721.898	4.482.919.256	36.412.108	1.229,36	1.272,65	951,81	1.865,28
	Junio	34.753.378	30.019.261	4.714.683	19.434	42.730.938.436	38.207.154.672	4.487.470.039	36.313.725	1.229,55	1.272,75	951,81	1.868,57
	Julio	34.810.436	30.067.095	4.723.987	19.354	42.816.340.443	38.283.714.231	4.496.456.105	36.170.106	1.229,99	1.273,28	951,83	1.868,87
	Agosto <sup>(1)</sup>	34.730.284	29.979.446	4.731.556	19.282	63.308.958.243	58.764.627.669	4.503.654.403	40.676.171	1.822,87	1.960,16	951,83	2.109,54
	Septiembre	34.883.217	30.126.344	4.737.686	19.187	42.903.492.518	38.358.047.785	4.509.521.137	35.923.596	1.229,92	1.273,24	951,84	1.872,29
	Octubre	34.945.829	30.182.079	4.744.655	19.095	42.999.108.080	38.447.183.799	4.516.158.411	35.765.869	1.230,45	1.273,84	951,84	1.873,05
	Noviembre <sup>(1)</sup>	35.028.996	30.256.520	4.753.454	19.022	64.029.312.225	59.465.035.309	4.524.168.459	40.108.457	1.827,89	1.965,36	951,76	2.108,53
	Diciembre	35.058.564	30.278.655	4.760.966	18.943	43.005.931.095	38.438.814.587	4.531.656.232	35.460.276	1.226,69	1.269,50	951,84	1.871,95
2019	Enero	35.036.586	30.259.199	4.758.578	18.809	44.857.486.889	40.079.677.804	4.738.330.618	39.478.467	1.280,30	1.324,55	995,75	2.098,91
	Febrero	35.000.937	30.230.122	4.752.096	18.719	44.799.885.318	40.028.728.909	4.731.888.919	39.267.490	1.279,96	1.324,13	995,75	2.097,73
	Marzo	35.082.424	30.305.634	4.758.111	18.679	44.935.889.344	40.158.930.774	4.737.787.349	39.171.221	1.280,87	1.325,13	995,73	2.097,07
	Abril	35.157.020	30.375.334	4.763.057	18.629	45.016.624.547	40.234.920.533	4.742.631.130	39.072.885	1.280,44	1.324,59	995,71	2.097,42
	Mayo	35.149.658	30.369.781	4.761.350	18.527	45.047.373.913	40.267.692.716	4.740.885.570	38.795.627	1.281,59	1.325,91	995,70	2.094,00
	June	35.173.246	30.405.328	4.749.478	18.440	45.083.828.454	40.316.385.822	4.728.998.203	38.444.428	1.281,76	1.325,96	995,69	2.084,84
	Julio	35.226.976	30.461.814	4.746.831	18.331	45.186.167.459	40.421.522.713	4.726.385.207	38.259.540	1.282,71	1.326,96	995,69	2.087,15
	Agosto <sup>(1)</sup>	35.264.921	30.527.778	4.718.886	18.257	67.326.279.015	62.585.076.771	4.698.665.633	42.536.611	1.909,16	2.050,10	995,72	2.329,88
	Septiembre	35.373.791	30.637.501	4.718.082	18.208	45.438.693.098	40.703.031.077	4.697.776.339	37.885.682	1.284,53	1.328,54	995,70	2.080,72
	Octubre	35.458.916	30.703.164	4.737.631	18.121	45.603.667.155	40.848.679.568	4.717.240.182	37.747.405	1.286,10	1.330,44	995,70	2.083,08
	Noviembre <sup>(1)</sup>	35.602.331	30.830.055	4.754.262	18.014	68.129.792.272	63.354.184.084	4.733.536.967	42.071.221	1.913,63	2.054,95	995,64	2.335,47
	Subtotal	-	-	-	-	541.425.687.463	488.998.830.771	51.994.126.117	432.730.575	-	-	-	-

FONTE: INSS, Suíbe e Síntese-web

(1) Incluye la parcela relativa al abono anual (13° salario).

## CUANTIDAD DE BENEFICIOS DEL REGIMÉN GENERAL EMITIDOS - 2006 A 2019

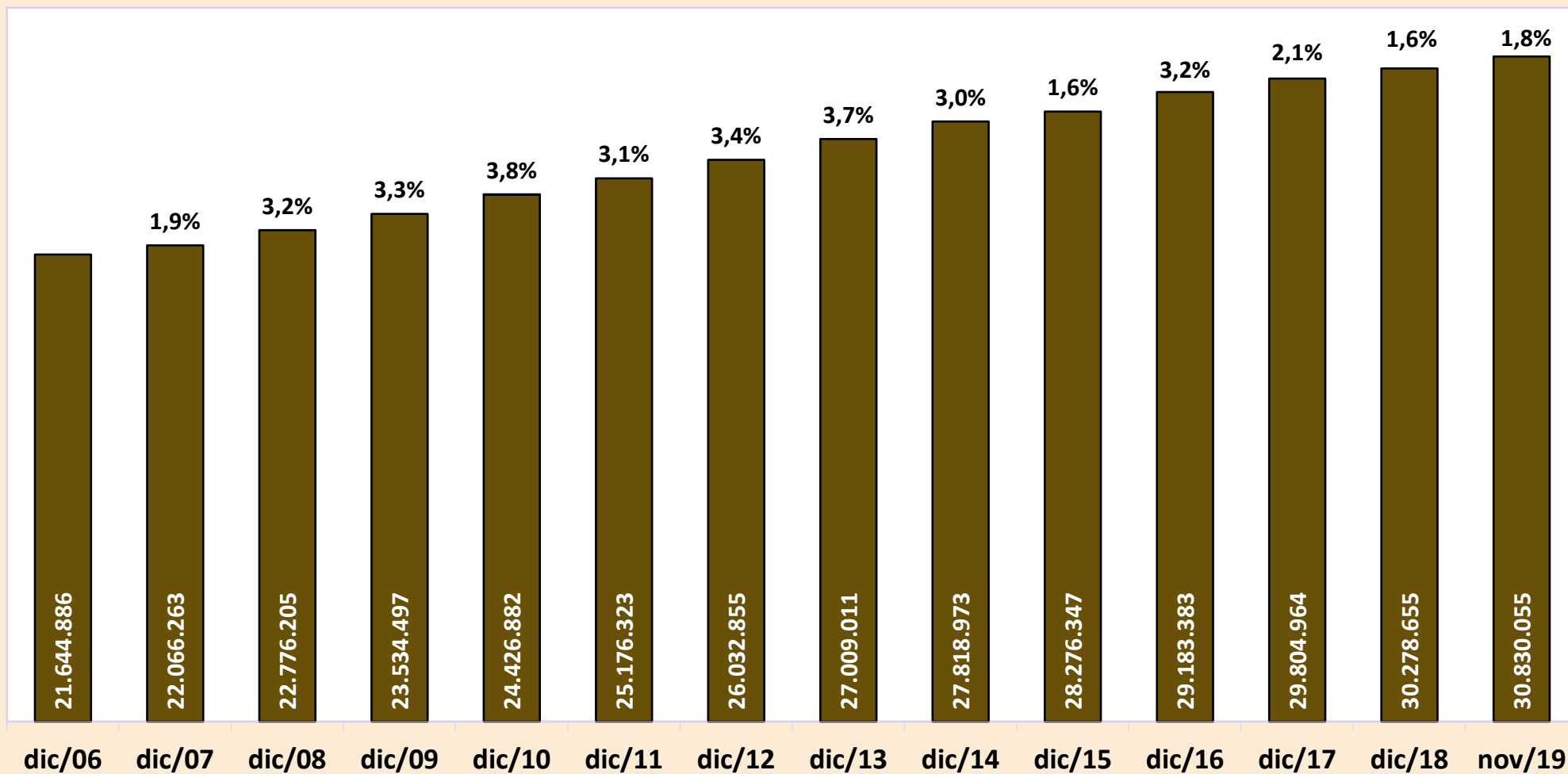

# CUANTIDAD DE BENEFÍCIOS EMITIDOS POR CLIENTELA - 2006 A 2019

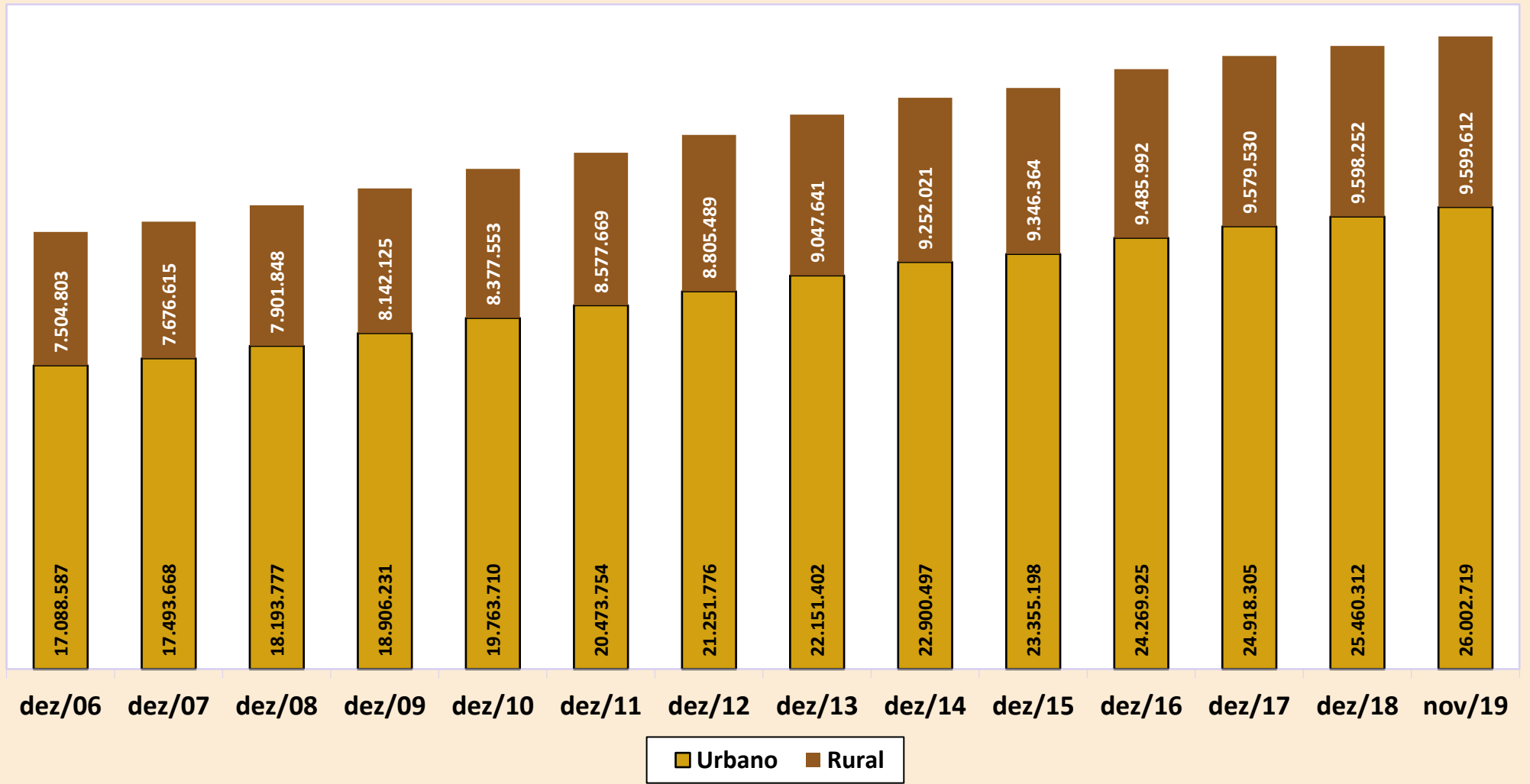

## BENEFICIOS EMITIDOS SEGÚN LOS GRUPOS DE ESPECIES

GRUPOS DE ESPECIES	CANTIDAD						VALOR (R\$)						VALOR MEDIANO (R\$)				
	Total	% del total	% del grupo	% del sub grupo	Variación en Relación al mes anterior (en %)	Clientela		Total	% del total	% del grupo	% del sub grupo	Variación en Relación al mes anterior (en %)	Clientela		Total	Clientela	
						Urbana	Rural						Urbana	Rural		Urbana	Rural
<b>TOTAL</b>	<b>35.602.331</b>	<b>100,00</b>			<b>0,40</b>	<b>26.002.719</b>	<b>9.599.612</b>	<b>68.129.792.272</b>	<b>100,00</b>			<b>49,40</b>	<b>54.757.452.054</b>	<b>13.372.340.218</b>	<b>1.913,63</b>	<b>2.105,84</b>	<b>1.393,01</b>
<b>BENEFICIOS DEL RGPS</b>	<b>30.830.055</b>	<b>86,60</b>	<b>100,00</b>		<b>0,41</b>	<b>21.277.249</b>	<b>9.552.806</b>	<b>63.354.184.084</b>	<b>92,99</b>	<b>100,00</b>		<b>55,09</b>	<b>50.028.467.267</b>	<b>13.325.716.817</b>	<b>2.054,95</b>	<b>2.351,27</b>	<b>1.394,95</b>
<b>Previsionales</b>	<b>30.033.314</b>	<b>84,36</b>	<b>97,42</b>	<b>100,00</b>	<b>0,43</b>	<b>20.509.271</b>	<b>9.524.043</b>	<b>61.937.992.162</b>	<b>90,91</b>	<b>97,76</b>	<b>100,00</b>	<b>55,15</b>	<b>48.646.536.711</b>	<b>13.291.455.452</b>	<b>2.062,31</b>	<b>2.371,93</b>	<b>1.395,57</b>
Jubilados	20.998.886	58,98	68,11	69,92	0,43	13.989.452	7.009.434	44.718.758.512	65,64	70,59	72,20	55,58	34.916.308.763	9.802.449.749	2.129,58	2.495,90	1.398,47
Edad	11.078.214	31,12	35,93	36,89	0,61	4.568.988	6.509.226	17.525.442.044	25,72	27,66	28,30	56,18	8.418.570.349	9.106.871.695	1.581,97	1.842,55	1.399,07
Invalidez	3.433.079	9,64	11,14	11,43	-0,40	2.956.877	476.202	6.662.317.110	9,78	10,52	10,76	57,27	6.008.604.150	653.712.960	1.940,62	2.032,08	1.372,76
Tiempo de Contribución	6.487.593	18,22	21,04	21,60	0,58	6.463.587	24.006	20.530.999.359	30,14	32,41	33,15	54,54	20.489.134.264	41.865.095	3.164,66	3.169,93	1.743,94
Pensiones por Muerte	7.793.820	21,89	25,28	25,95	0,24	5.418.838	2.374.982	14.920.893.987	21,90	23,55	24,09	55,78	11.619.787.234	3.301.106.753	1.914,45	2.144,33	1.389,95
Auxilios	1.180.364	3,32	3,83	3,93	1,59	1.041.984	138.380	2.227.191.154	3,27	3,52	3,60	44,37	2.040.555.039	186.636.115	1.886,87	1.958,34	1.348,72
Enfermedad	1.035.294	2,91	3,36	3,45	1,90	920.684	114.610	2.050.287.761	3,01	3,24	3,31	44,08	1.882.788.726	167.499.036	1.980,39	2.044,99	1.461,47
Accidente	112.062	0,31	0,36	0,37	1,26	90.547	21.515	123.738.073	0,18	0,20	0,20	51,18	107.741.183	15.996.891	1.104,19	1.189,89	743,52
Reclusión	33.008	0,09	0,11	0,11	-6,32	30.753	2.255	53.165.319	0,08	0,08	0,09	40,68	50.025.131	3.140.188	1.610,68	1.626,67	1.392,54
Salario-Maternidad	60.168	0,17	0,20	0,20	0,25	58.921	1.247	71.082.780	0,10	0,11	0,11	24,02	69.819.946	1.262.834	1.181,41	1.184,98	1.012,70
Otros <sup>(1)</sup>	76	0,00	0,00	0,00	-	76	-	65.730	0,00	0,00	0,00	-0,18	65.730	-	864,86	864,86	-
<b>Accidentarios</b>	<b>796.741</b>	<b>2,24</b>	<b>2,58</b>	<b>100,00</b>	<b>-0,12</b>	<b>767.978</b>	<b>28.763</b>	<b>1.416.191.922</b>	<b>2,08</b>	<b>2,24</b>	<b>100,00</b>	<b>52,66</b>	<b>1.381.930.557</b>	<b>34.261.365</b>	<b>1.777,48</b>	<b>1.799,44</b>	<b>1.191,16</b>
Jubilación por Invalidez	216.898	0,61	0,70	27,22	-0,90	203.483	13.415	515.276.221	0,76	0,81	36,38	58,46	496.955.381	18.320.841	2.375,66	2.442,25	1.365,70
Pensión por muerte	106.755	0,30	0,35	13,40	-0,23	103.091	3.664	223.854.348	0,33	0,35	15,81	57,65	218.604.230	5.250.118	2.096,90	2.120,50	1.432,89
Auxilio-Enfermedad	96.312	0,27	0,31	12,09	1,82	93.308	3.004	219.419.606	0,32	0,35	15,49	43,26	215.202.661	4.216.945	2.278,22	2.306,37	1.403,78
Auxilio-Accidente	340.490	0,96	1,10	42,74	0,13	331.810	8.680	448.559.554	0,66	0,71	31,67	50,55	442.086.093	6.473.462	1.317,39	1.332,35	745,79
Auxilio-Suplementar	36.286	0,10	0,12	4,55	-2,38	36.286	-	9.082.193	0,01	0,01	0,64	-3,59	9.082.193	-	250,29	250,29	-
<b>BENEFICIOS ASISTENCIALES</b>	<b>4.754.262</b>	<b>13,35</b>	<b>100,00</b>		<b>0,35</b>	<b>4.707.456</b>	<b>46.806</b>	<b>4.733.536.967</b>	<b>6,95</b>	<b>100,00</b>		<b>0,35</b>	<b>4.686.913.566</b>	<b>46.623.401</b>	<b>995,64</b>	<b>995,64</b>	<b>996,10</b>
Amparos Asistenciales (LOAS)	4.657.113	13,08	97,96	<b>100,00</b>	0,38	4.657.113	-	4.636.832.772	6,81	97,96	<b>100,00</b>	0,38	4.636.832.772	-	995,65	995,65	-
Anciano	2.054.252	5,77	43,21	44,11	1,06	2.054.252	-	2.047.429.666	3,01	43,25	44,16	1,05	2.047.429.666	-	996,68	996,68	-
Portador de Deficiencia	2.602.861	7,31	54,75	55,89	-0,15	2.602.861	-	2.589.403.105	3,80	54,70	55,84	-0,15	2.589.403.105	-	994,83	994,83	-
Rentas Mensuales Vitalicias (RMV)	97.149	0,27	2,04	<b>100,00</b>	-1,12	50.343	46.806	96.704.195	0,14	2,04	<b>100,00</b>	-1,12	50.080.794	46.623.401	995,42	994,79	996,10
Anciano	10.318	0,03	0,22	10,62	-2,30	5.114	5.204	10.293.116	0,02	0,22	10,64	-2,31	5.100.418	5.192.698	997,59	997,34	997,83
Portador de Deficiencia	86.831	0,24	1,83	89,38	-0,98	45.229	41.602	86.411.079	0,13	1,83	89,36	-0,98	44.980.377	41.430.702	995,16	994,50	995,88
<b>BENEFICIOS DE LA LEGISLACIÓN ESPECÍFICA (BLE) <sup>(2)</sup></b>	<b>18.014</b>	<b>0,05</b>	<b>-</b>	<b>-</b>	<b>-0,59</b>	<b>18.014</b>	<b>-</b>	<b>42.071.221</b>	<b>0,06</b>	<b>-</b>	<b>-</b>	<b>11,45</b>	<b>42.071.221</b>	<b>-</b>	<b>2.335,47</b>	<b>2.335,47</b>	<b>-</b>

Fuentes: INSS / SUB y SINTESE

(1) Incluye las siguientes especies: 47 - Abono de permanencia en servicio 25%; 48 - abono de permanencia en servicio 20%; 68 - Peculio especial de jubilados; 79 - abono del servidor jubilado por la autarquía empleadora ; (2) incluye las siguientes especies: 22 - pensión por muerte estatutaria; 26 - Pensión especial (Ley N° 593/48), 37 - Jubilación de extra numerario de la Unión; 38 Jubilación de la extinta CAPIN; 54 - pensión especial vitalicia (ley n° 9.793); 56 - Pensiones mensual de por vida por el síndrome de talidomida; 58 - Jubilación excepcional de amnistía; 59 - Pensión por muerte excepcional del amnistiado; 60 - pensión mensual vitalicia por invalidez; 76 - Salario-Familia estatutaria del RFFSA ; 85 - pensión mensual vitalicia del cauchero; 86 - pensión mensual vitalicia del dependiente del cauchero; 89 - pensión especial para las víctimas de hemodiálisis Caruaru; 96 - pensión especial a las personas afectadas por lepra. Excluyendo el BLE adicional.



## DISTRIBUCIÓN DE LA CANTIDAD DE BENEFICIOS EMITIDOS POR GRUPOS DE ESPECIES (EN %)

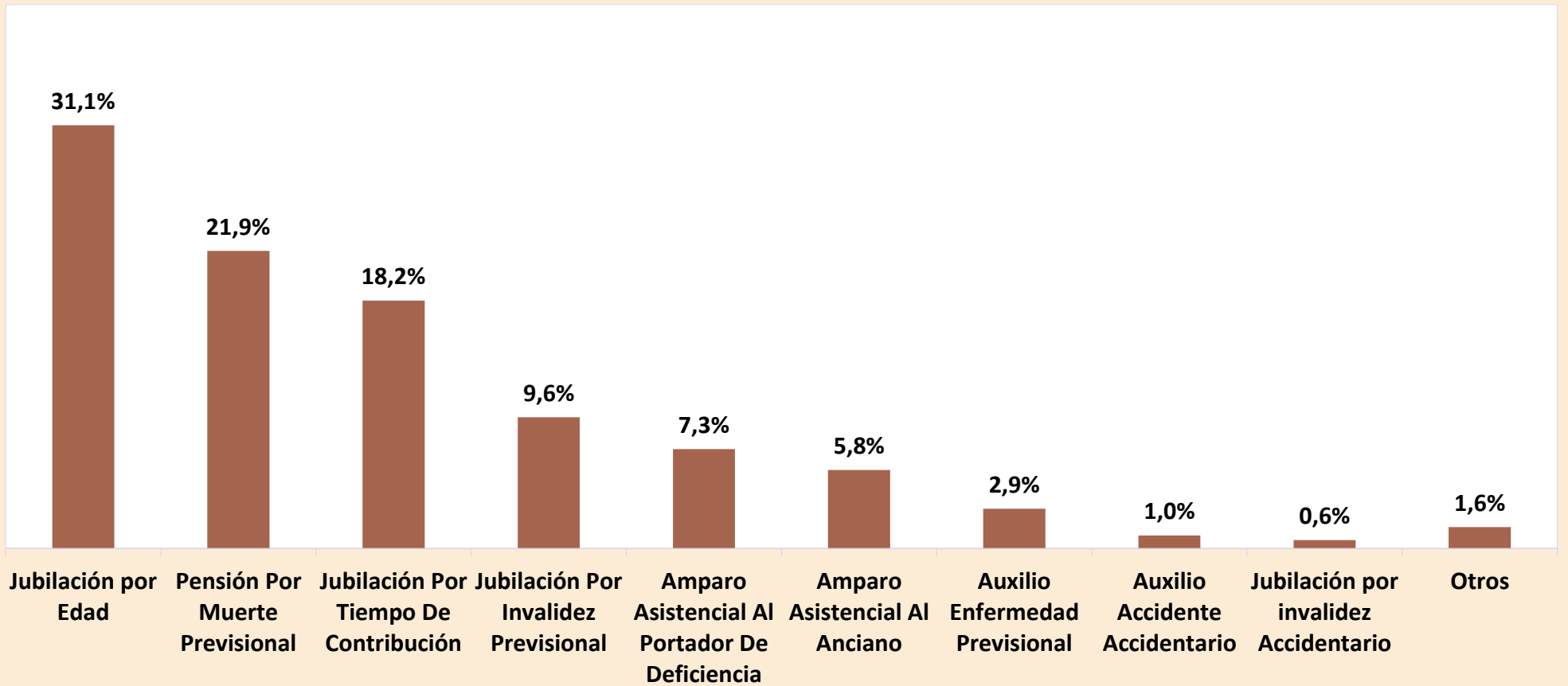

## DISTRIBUCIÓN DEL VALOR DE BENEFICIOS EMITIDOS POR GRUPOS DE ESPECIES (EN %)

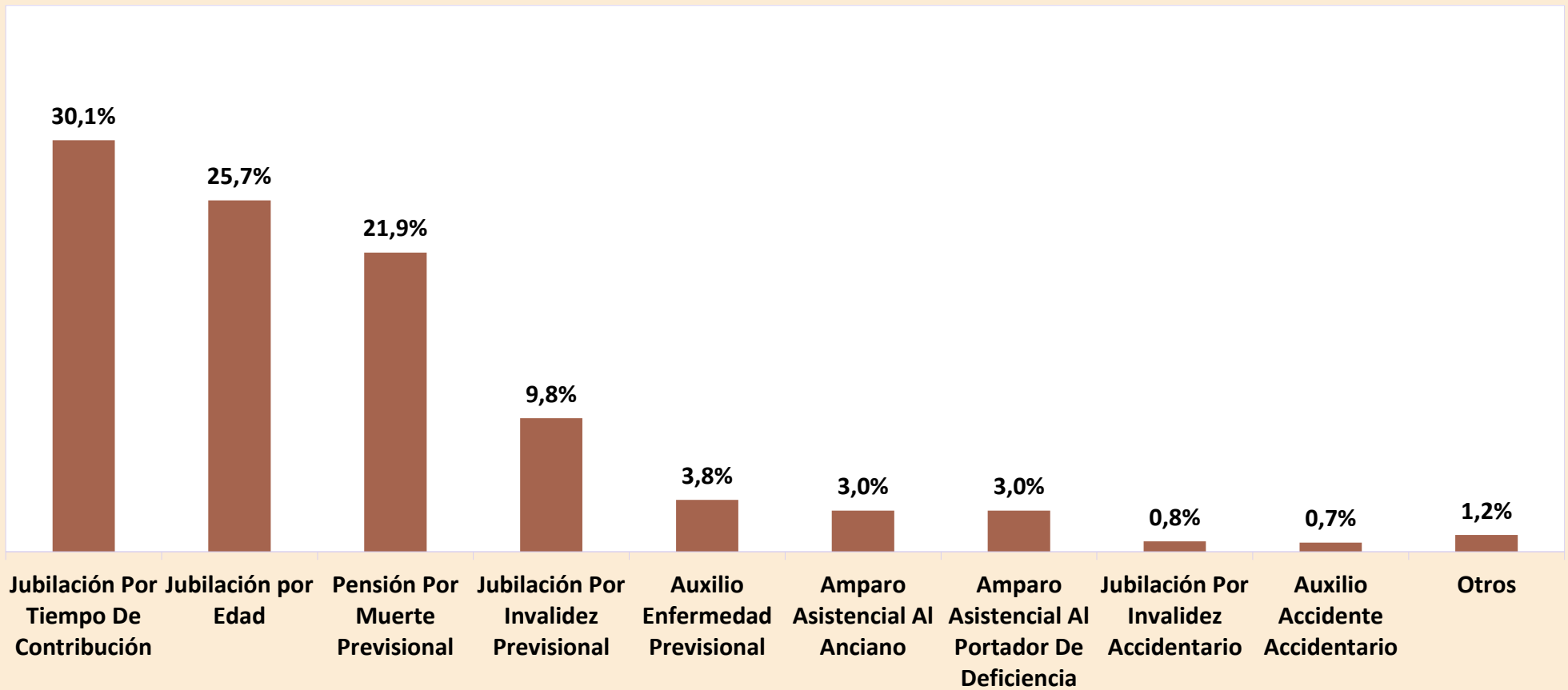

16

## BENEFICIOS EMITIDOS POR GRANDES GRUPOS, SEGÚN LOS RANGOS DE VALORES

RANGOS DE VALORES (EN BENEFICIO MÍNIMO)	CANTIDAD						VALOR (R\$)					
	Total	% sobre el total	% Acumulado	Beneficios del RGPS	Beneficios Asistenciales	BLE	Total	% sobre el total	% Acumulado	Beneficios del RGPS	Beneficios Asistenciales	BLE
<b>TOTAL</b>	<b>35.602.331</b>	<b>100,00</b>	<b>–</b>	<b>30.830.055</b>	<b>4.754.262</b>	<b>18.014</b>	<b>50.625.112.962</b>	<b>100,00</b>	<b>–</b>	<b>45.847.886.476</b>	<b>4.737.686.466</b>	<b>39.540.020</b>
< 1	772.193	2,17	2,17	762.435	9.645	113	424.503.799	0,84	0,84	421.896.708	2.554.921	52.170
= 1	23.050.407	64,74	66,91	18.304.171	4.744.593	1.643	23.004.306.186	45,44	46,28	18.267.562.658	4.735.103.814	1.639.714
1 -  2	5.865.565	16,48	83,39	5.850.833	24	14.708	8.357.717.351	16,51	62,79	8.331.293.205	27.731	26.396.414
2 -  3	2.977.618	8,36	91,75	2.977.410	–	208	7.349.449.861	14,52	77,31	7.348.960.801	–	489.059
3 -  4	1.835.412	5,16	96,91	1.835.034	–	378	6.316.929.117	12,48	89,78	6.315.640.346	–	1.288.771
4 -  5	778.652	2,19	99,09	778.448	–	204	3.428.140.615	6,77	96,55	3.427.228.566	–	912.048
5 -  6	314.339	0,88	99,98	314.216	–	123	1.670.967.002	3,30	99,86	1.670.287.406	–	679.596
6 -  7	3.491	0,01	99,99	3.332	–	159	22.859.861	0,05	99,90	21.803.672	–	1.056.189
7 -  8	1.823	0,01	99,99	1.714	–	109	13.403.556	0,03	99,93	12.554.516	–	849.040
8 -  9	584	0,00	99,99	555	–	29	4.915.710	0,01	99,94	4.669.642	–	246.068
9 -  10	442	0,00	99,99	362	–	80	4.161.927	0,01	99,95	3.436.277	–	725.650
10 -  20	1.509	0,00	100,00	1.355	–	154	19.869.530	0,04	99,98	17.607.516	–	2.262.014
20 -  30	201	0,00	100,00	142	–	59	4.688.282	0,01	99,99	3.329.062	–	1.359.220
30 -  40	93	0,00	100,00	48	–	45	3.116.586	0,01	100,00	1.616.100	–	1.500.486
40 -  50	2	0,00	100,00	–	–	2	83.579	0,00	100,00	–	–	83.579
50 -  60	–	–	100,00	–	–	–	–	–	100,00	–	–	–
60 -  70	–	–	100,00	–	–	–	–	–	100,00	–	–	–
70 -  80	–	–	100,00	–	–	–	–	–	100,00	–	–	–
80 -  90	–	–	100,00	–	–	–	–	–	100,00	–	–	–
90 -  100	–	–	100,00	–	–	–	–	–	100,00	–	–	–
> 100	–	–	100,00	–	–	–	–	–	100,00	–	–	–

Fuentes: INSS / SUB y SINTESE

Nota: el valor total de los créditos de este cuadro es diferente de los valores totales constantes en los cuadros 10, 11 , 15 y 16, por presentar los datos referentes al valor bruto del beneficio, no incluyendo otros créditos de naturaleza eventual y los descuentos.

17

## BENEFICIOS EMITIDOS POR CLIENTELA Y GRANDES GRUPOS, SEGÚN LOS RANGOS DE VALORES

RANGOS DE VALORES (EN BENEFICIO MÍNIMO)	CLIENTELA URBANA								CLIENTELA RURAL					
	Cantidad				Valor (R\$)				Cantidad			Valor (R\$)		
	Total	Beneficios del RGPS	Beneficios Asistenciales	BLE	Total	Beneficios del RGPS	Beneficios Asistenciales	BLE	Total	Beneficios del RGPS	Beneficios Asistenciales	Total	Beneficios del RGPS	Beneficios Asistenciales
<b>TOTAL</b>	<b>26.002.719</b>	<b>21.277.249</b>	<b>4.707.456</b>	<b>18.014</b>	<b>41.052.649.226</b>	<b>36.322.071.663</b>	<b>4.691.037.543</b>	<b>39.540.020</b>	<b>9.599.612</b>	<b>9.552.806</b>	<b>46.806</b>	<b>9.572.463.736</b>	<b>9.525.814.813</b>	<b>46.648.923</b>
< 1	690.539	680.867	9.559	113	386.321.286	383.736.557	2.532.558	52.170	81.654	81.568	86	38.182.513	38.160.150	22.363
= 1	13.600.437	8.900.921	4.697.873	1.643	13.573.236.126	8.883.119.158	4.688.477.254	1.639.714	9.449.970	9.403.250	46.720	9.431.070.060	9.384.443.500	46.626.560
1 -  2	5.806.722	5.791.990	24	14.708	8.279.356.788	8.252.932.643	27.731	26.396.414	58.843	58.843	-	78.360.563	78.360.563	-
2 -  3	2.970.905	2.970.697	-	208	7.333.628.275	7.333.139.216	-	489.059	6.713	6.713	-	15.821.585	15.821.585	-
3 -  4	1.833.610	1.833.232	-	378	6.310.737.089	6.309.448.318	-	1.288.771	1.802	1.802	-	6.192.028	6.192.028	-
4 -  5	778.118	777.914	-	204	3.425.824.435	3.424.912.387	-	912.048	534	534	-	2.316.180	2.316.180	-
5 -  6	314.246	314.123	-	123	1.670.466.381	1.669.786.785	-	679.596	93	93	-	500.621	500.621	-
6 -  7	3.488	3.329	-	159	22.839.674	21.783.485	-	1.056.189	3	3	-	20.186	20.186	-
7 -  8	1.823	1.714	-	109	13.403.556	12.554.516	-	849.040	-	-	-	-	-	-
8 -  9	584	555	-	29	4.915.710	4.669.642	-	246.068	-	-	-	-	-	-
9 -  10	442	362	-	80	4.161.927	3.436.277	-	725.650	-	-	-	-	-	-
10 -  20	1.509	1.355	-	154	19.869.530	17.607.516	-	2.262.014	-	-	-	-	-	-
20 -  30	201	142	-	59	4.688.282	3.329.062	-	1.359.220	-	-	-	-	-	-
30 -  40	93	48	-	45	3.116.586	1.616.100	-	1.500.486	-	-	-	-	-	-
40 -  50	2	-	-	2	83.579	-	-	83.579	-	-	-	-	-	-
50 -  60	-	-	-	-	-	-	-	-	-	-	-	-	-	-
60 -  70	-	-	-	-	-	-	-	-	-	-	-	-	-	-
70 -  80	-	-	-	-	-	-	-	-	-	-	-	-	-	-
80 -  90	-	-	-	-	-	-	-	-	-	-	-	-	-	-
90 -  100	-	-	-	-	-	-	-	-	-	-	-	-	-	-
> 100	-	-	-	-	-	-	-	-	-	-	-	-	-	-

Fuentes: INSS / SUB y SINTESE

Nota: el valor total de los créditos de este cuadro es diferente de los valores totales constantes en los cuadros 10, 11, 15 y 16, por presentar los datos referentes al valor bruto del beneficio, no incluyendo otros créditos de naturaleza eventual y los descuentos.

# DISTRIBUCIÓN DE LA CANTIDAD DE BENEFICIOS EMITIDOS POR CLIENTELA SEGÚN LOS RANGOS DE VALORES (EN %)

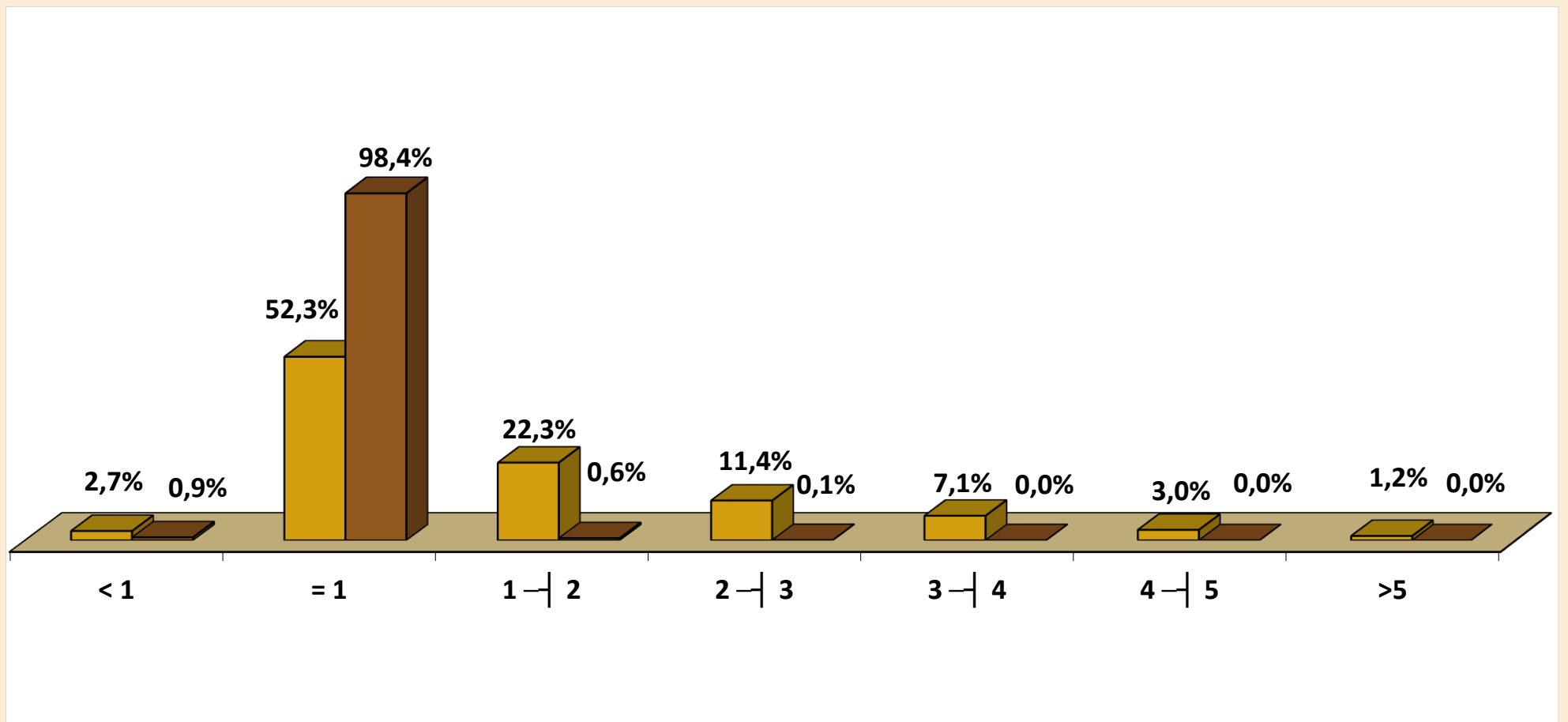

■ Urbana   ■ Rural

## DISTRIBUCIÓN DEL VALOR DE BENEFICIOS EMITIDOS POR CLIENTELA SEGÚN LOS RANGOS DE VALORES (EN %)

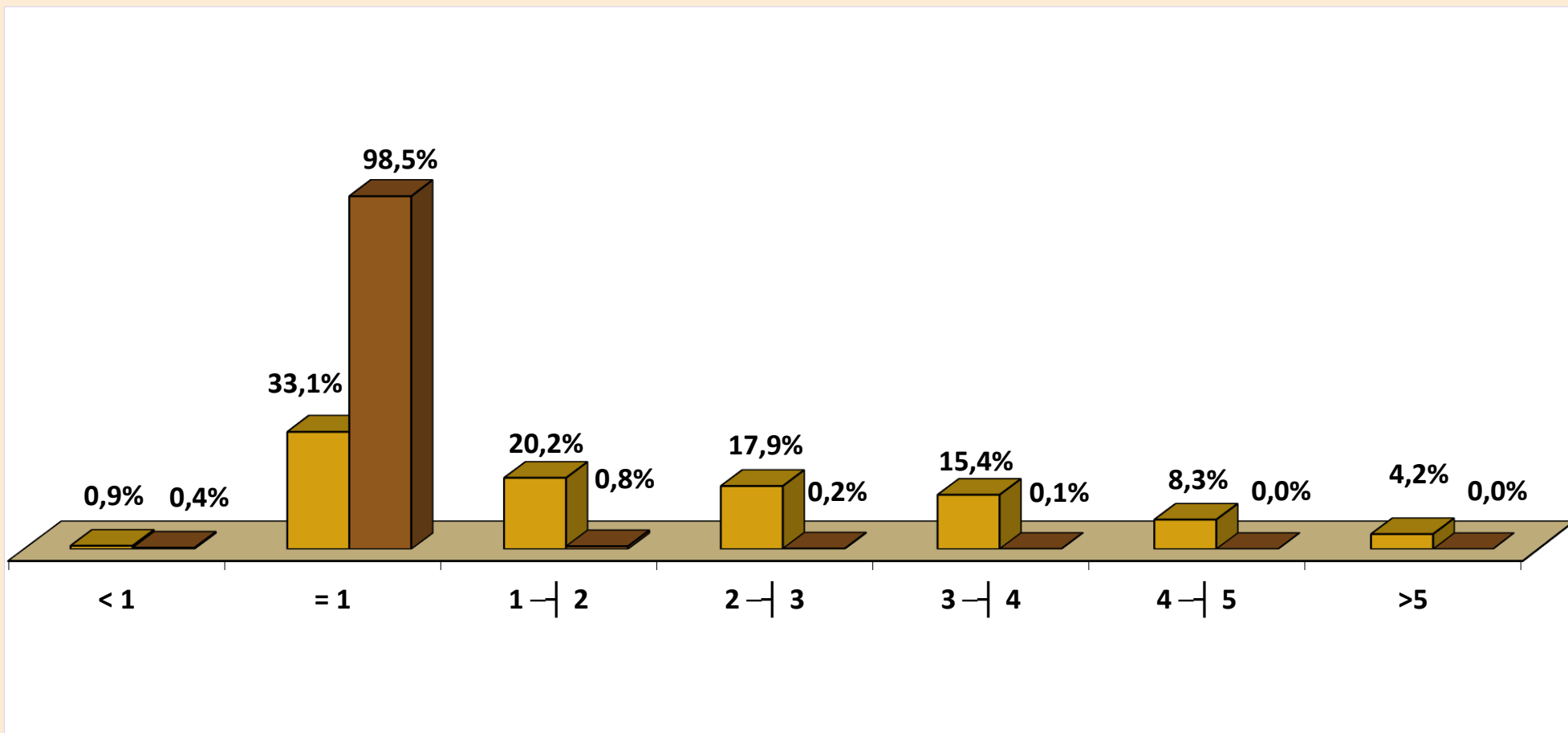

■ Urbana   ■ Rural

## BENEFICIOS EMITIDOS POR RANGOS DE VALORES SEGÚN LAS UNIDADES DE LA FEDERACIÓN

GRANDE REGIONES Y UNIDADES DE LA FEDERACIÓN	CANTIDAD						VALOR (R\$)					
	Rangos de Valores (En Beneficio Mínimo)						Rangos de Valores (En Beneficio Mínimo)					
	Total	< 1	= 1	1 a 5	5 a 10	> 10	Total	< 1	= 1	1 a 5	5 a 10	> 10
<b>BRASIL</b>	<b>30.830.055</b>	<b>762.435</b>	<b>18.304.171</b>	<b>11.441.725</b>	<b>320.179</b>	<b>1.545</b>	<b>45.847.886.476</b>	<b>421.896.708</b>	<b>18.267.562.658</b>	<b>25.423.122.919</b>	<b>1.712.751.512</b>	<b>22.552.679</b>
<b>NORTE</b>	<b>1.423.334</b>	<b>29.997</b>	<b>1.105.271</b>	<b>279.362</b>	<b>8.660</b>	<b>44</b>	<b>1.766.421.630</b>	<b>16.463.577</b>	<b>1.103.060.458</b>	<b>599.962.786</b>	<b>46.327.598</b>	<b>607.210</b>
Rondônia	201.288	6.494	159.734	34.050	1.004	6	233.409.502	3.595.044	159.414.532	64.961.411	5.368.751	69.763
Acre	68.056	2.432	53.448	11.772	404	—	81.765.310	1.261.741	53.341.104	25.006.293	2.156.173	—
Amazonas	230.749	4.449	155.469	68.629	2.191	11	324.569.562	2.562.374	155.158.062	154.963.153	11.740.755	145.218
Roraima	31.988	812	24.991	5.956	229	—	39.009.570	433.764	24.941.018	12.403.463	1.231.325	—
Pará	685.731	11.732	543.862	126.030	4.080	27	849.002.920	6.421.675	542.774.276	277.591.836	21.822.904	392.229
Amapá	36.729	932	26.443	9.103	251	—	47.023.954	495.220	26.390.114	18.801.805	1.336.815	—
Tocantins	168.793	3.146	141.324	23.822	501	—	191.640.811	1.693.759	141.041.352	46.234.824	2.670.875	—
<b>NORDESTE</b>	<b>7.930.947</b>	<b>169.969</b>	<b>6.376.678</b>	<b>1.341.571</b>	<b>42.357</b>	<b>372</b>	<b>9.571.421.426</b>	<b>88.852.546</b>	<b>6.363.924.644</b>	<b>2.885.198.604</b>	<b>227.973.911</b>	<b>5.471.721</b>
Maranhão	921.849	12.300	827.831	78.881	2.819	18	1.014.581.742	6.466.264	826.175.338	166.480.637	15.153.133	306.370
Piauí	583.438	8.381	515.823	57.518	1.698	18	648.004.405	4.462.546	514.791.354	119.397.221	9.120.724	232.560
Ceará	1.274.899	26.859	1.064.950	177.249	5.782	59	1.492.034.683	13.855.598	1.062.820.100	383.279.682	31.271.188	808.115
Rio Grande do Norte	498.075	13.649	393.608	88.031	2.756	31	599.728.873	6.934.047	392.820.784	184.599.573	14.911.965	462.504
Paraíba	626.765	14.177	517.015	92.862	2.686	25	728.885.371	7.363.884	515.980.970	190.583.385	14.581.797	375.335
Pernambuco	1.234.786	34.146	906.871	284.950	8.713	106	1.590.736.626	17.944.202	905.057.258	618.923.900	47.189.408	1.621.858
Alagoas	418.151	8.639	319.588	87.247	2.654	23	517.450.535	4.468.325	318.948.824	179.465.229	14.248.273	319.883
Sergipe	299.191	8.780	224.774	63.173	2.441	23	378.810.057	4.406.616	224.324.452	136.659.463	13.068.021	351.505
Bahia	2.073.793	43.038	1.606.218	411.660	12.808	69	2.601.189.135	22.951.063	1.603.005.564	905.809.514	68.429.401	993.592
<b>SUDESTE</b>	<b>14.023.546</b>	<b>367.883</b>	<b>6.568.844</b>	<b>6.887.400</b>	<b>198.629</b>	<b>790</b>	<b>23.596.027.425</b>	<b>206.719.613</b>	<b>6.555.706.312</b>	<b>15.760.398.545</b>	<b>1.061.845.262</b>	<b>11.357.693</b>
Minas Gerais	3.575.343	72.966	2.304.279	1.166.698	31.237	163	5.007.618.208	38.820.781	2.299.670.442	2.499.811.968	167.015.366	2.299.650
Espírito Santo	574.317	15.616	356.534	195.790	6.345	32	828.771.546	8.412.382	355.820.932	430.270.218	33.832.579	435.434
Rio de Janeiro	2.668.817	69.506	1.183.901	1.369.483	45.555	372	4.670.870.902	35.703.786	1.181.533.198	3.201.877.575	246.139.571	5.616.772
São Paulo	7.205.069	209.795	2.724.130	4.155.429	115.492	223	13.088.766.769	123.782.664	2.718.681.740	9.628.438.784	614.857.745	3.005.836
<b>SUL</b>	<b>5.780.461</b>	<b>154.805</b>	<b>3.205.480</b>	<b>2.368.032</b>	<b>51.933</b>	<b>211</b>	<b>8.534.706.578</b>	<b>87.497.734</b>	<b>3.199.069.040</b>	<b>4.967.969.418</b>	<b>277.056.420</b>	<b>3.113.966</b>
Paraná	1.832.110	43.555	1.065.970	707.863	14.672	50	2.634.155.778	24.564.935	1.063.838.060	1.466.675.591	78.282.619	794.572
Santa Catarina	1.429.381	50.946	724.964	640.023	13.395	53	2.150.775.902	29.581.904	723.514.072	1.325.495.456	71.421.725	762.745
Rio Grande do Sul	2.518.970	60.304	1.414.546	1.020.146	23.866	108	3.749.774.898	33.350.895	1.411.716.908	2.175.798.371	127.352.076	1.556.649
<b>CENTRO-OESTE</b>	<b>1.671.767</b>	<b>39.781</b>	<b>1.047.898</b>	<b>565.360</b>	<b>18.600</b>	<b>128</b>	<b>2.379.309.418</b>	<b>22.363.237</b>	<b>1.045.802.204</b>	<b>1.209.593.567</b>	<b>99.548.322</b>	<b>2.002.088</b>
Mato Grosso do Sul	309.694	8.516	190.951	108.112	2.102	13	422.650.420	4.811.268	190.569.098	215.854.842	11.233.685	181.528
Mato Grosso	346.073	8.605	240.386	95.190	1.884	8	443.044.164	4.977.230	239.905.228	188.005.677	10.047.797	108.233
Goiás	669.155	13.978	453.539	195.601	6.013	24	899.964.006	7.783.141	452.631.922	406.992.658	32.239.703	316.582
Distrito Federal	346.845	8.682	163.022	166.457	8.601	83	613.650.828	4.791.599	162.695.956	398.740.390	46.027.138	1.395.745

Fuentes: INSS / SUB y SINTESE

Nota: el valor total de los créditos de este cuadro es diferente de los valores totales constantes en los cuadros 10, 11, 15 y 16, por presentar los datos referentes al valor bruto del beneficio, no incluyendo otros créditos de naturaleza eventual y los descuentos.

19

## BENEFICIOS EMITIDOS SEGÚN LAS UNIDADES DE LA FEDERACIÓN

GRANDES REGIONES Y UNIDADES DE LA FEDERACIÓN	CANTIDAD						VALOR (EN R\$)						VALOR MEDIANO (R\$)		
	Total	% del total	Variación en Relación al mes anterior (en %)	Clientela		% Rural sobre total	Total	% del total	Variación en Relación al mes anterior (en %)	Clientela		% Rural sobre total	Total	Clientela	
				Urbana	Rural					Urbana	Rural			Urbana	Rural
<b>BRASIL</b>	<b>30.830.055</b>	<b>100,00</b>	<b>0,41</b>	<b>21.277.249</b>	<b>9.552.806</b>	<b>31,0</b>	<b>63.354.145.589</b>	<b>100,00</b>	<b>55,09</b>	<b>50.028.434.682</b>	<b>13.325.710.907</b>	<b>21,0</b>	<b>2.054,95</b>	<b>2.351,26</b>	<b>1.394,95</b>
<b>NORTE</b>	<b>1.423.334</b>	<b>4,62</b>	<b>0,51</b>	<b>539.185</b>	<b>884.149</b>	<b>62,1</b>	<b>2.410.936.377</b>	<b>3,81</b>	<b>56,96</b>	<b>1.203.499.634</b>	<b>1.207.436.743</b>	<b>50,1</b>	<b>1.693,87</b>	<b>2.232,07</b>	<b>1.365,65</b>
Rondônia	201.288	0,65	0,39	65.382	135.906	67,5	325.016.156	0,51	55,24	135.647.294	189.368.863	58,3	1.614,68	2.074,69	1.393,38
Acre	68.056	0,22	0,34	22.094	45.962	67,5	112.060.979	0,18	56,78	49.746.717	62.314.261	55,6	1.646,60	2.251,59	1.355,78
Amazonas	230.749	0,75	0,52	121.432	109.317	47,4	439.709.763	0,69	56,61	289.991.297	149.718.466	34,0	1.905,58	2.388,10	1.369,58
Roraima	31.988	0,10	0,39	11.662	20.326	63,5	52.917.710	0,08	56,26	25.302.672	27.615.038	52,2	1.654,30	2.169,67	1.358,61
Pará	685.731	2,22	0,53	251.636	434.095	63,3	1.151.397.959	1,82	57,70	564.862.217	586.535.742	50,9	1.679,08	2.244,76	1.351,17
Amapá	36.729	0,12	0,55	16.445	20.284	55,2	63.230.638	0,10	58,57	36.035.380	27.195.259	43,0	1.721,55	2.191,27	1.340,72
Tocantins	168.793	0,55	0,64	50.534	118.259	70,1	266.603.171	0,42	56,28	101.914.058	164.689.113	61,8	1.579,47	2.016,74	1.392,61
<b>NORDESTE</b>	<b>7.930.947</b>	<b>25,72</b>	<b>0,23</b>	<b>3.209.924</b>	<b>4.721.023</b>	<b>59,5</b>	<b>13.195.023.201</b>	<b>20,83</b>	<b>55,86</b>	<b>6.698.068.520</b>	<b>6.496.954.681</b>	<b>49,2</b>	<b>1.663,74</b>	<b>2.086,68</b>	<b>1.376,18</b>
Maranhão	921.849	2,99	0,23	178.579	743.270	80,6	1.373.828.117	2,17	57,92	374.107.099	999.721.019	72,8	1.490,30	2.094,91	1.345,03
Piauí	583.438	1,89	0,07	160.031	423.407	72,6	894.217.933	1,41	55,48	311.122.236	583.095.696	65,2	1.532,67	1.944,14	1.377,15
Ceará	1.274.899	4,14	0,34	481.910	792.989	62,2	2.062.766.730	3,26	55,96	970.548.153	1.092.218.576	52,9	1.617,98	2.013,96	1.377,34
Rio Grande do Norte	498.075	1,62	0,13	226.567	271.508	54,5	820.757.954	1,30	56,19	449.689.473	371.068.481	45,2	1.647,86	1.984,80	1.366,69
Paraíba	626.765	2,03	0,29	264.318	362.447	57,8	1.011.204.436	1,60	55,64	507.049.969	504.154.467	49,9	1.613,37	1.918,33	1.390,97
Pernambuco	1.234.786	4,01	0,27	641.549	593.237	48,0	2.192.584.118	3,46	55,88	1.378.306.126	814.277.992	37,1	1.775,68	2.148,40	1.372,60
Alagoas	418.151	1,36	0,11	224.745	193.406	46,3	710.188.464	1,12	56,35	445.831.499	264.356.964	37,2	1.698,40	1.983,72	1.366,85
Sergipe	299.191	0,97	0,32	150.229	148.962	49,8	522.722.011	0,83	56,01	317.425.174	205.296.837	39,3	1.747,12	2.112,94	1.378,18
Bahia	2.073.793	6,73	0,20	881.996	1.191.797	57,5	3.606.753.439	5,69	55,00	1.943.988.791	1.662.764.648	46,1	1.739,21	2.204,08	1.395,17
<b>SUDESTE</b>	<b>14.023.546</b>	<b>45,49</b>	<b>0,42</b>	<b>12.202.084</b>	<b>1.821.462</b>	<b>13,0</b>	<b>32.598.946.974</b>	<b>51,46</b>	<b>54,65</b>	<b>29.997.555.329</b>	<b>2.601.391.645</b>	<b>8,0</b>	<b>2.324,59</b>	<b>2.458,40</b>	<b>1.428,19</b>
Minas Gerais	3.575.343	11,60	0,40	2.531.928	1.043.415	29,2	6.931.622.686	10,94	54,87	5.448.971.776	1.482.650.910	21,4	1.938,73	2.152,10	1.420,96
Espírito Santo	574.317	1,86	0,44	390.878	183.439	31,9	1.142.335.944	1,80	55,29	884.451.331	257.884.613	22,6	1.989,03	2.262,73	1.405,83
Rio de Janeiro	2.668.817	8,66	0,42	2.597.265	71.552	2,7	6.449.168.536	10,18	54,99	6.347.448.459	101.720.077	1,6	2.416,49	2.443,90	1.421,62
São Paulo	7.205.069	23,37	0,43	6.682.013	523.056	7,3	18.075.819.807	28,53	54,40	17.316.683.762	759.136.045	4,2	2.508,76	2.591,54	1.451,35
<b>SUL</b>	<b>5.780.461</b>	<b>18,75</b>	<b>0,56</b>	<b>4.244.850</b>	<b>1.535.611</b>	<b>26,6</b>	<b>11.863.308.834</b>	<b>18,73</b>	<b>54,98</b>	<b>9.675.010.164</b>	<b>2.188.298.670</b>	<b>18,4</b>	<b>2.052,31</b>	<b>2.279,23</b>	<b>1.425,03</b>
Paraná	1.832.110	5,94	0,61	1.254.705	577.405	31,5	3.658.450.614	5,77	55,19	2.836.096.399	822.354.215	22,5	1.996,85	2.260,37	1.424,22
Santa Catarina	1.429.381	4,64	0,75	1.107.274	322.107	22,5	2.990.770.444	4,72	54,94	2.532.417.912	458.352.532	15,3	2.092,35	2.287,07	1.422,98
Rio Grande do Sul	2.518.970	8,17	0,41	1.882.871	636.099	25,3	5.214.087.776	8,23	54,85	4.306.495.853	907.591.923	17,4	2.069,93	2.287,20	1.426,81
<b>CENTRO-OESTE</b>	<b>1.671.767</b>	<b>5,42</b>	<b>0,67</b>	<b>1.081.206</b>	<b>590.561</b>	<b>35,3</b>	<b>3.285.930.204</b>	<b>5,19</b>	<b>55,53</b>	<b>2.454.301.035</b>	<b>831.629.168</b>	<b>25,3</b>	<b>1.965,54</b>	<b>2.269,97</b>	<b>1.408,20</b>
Mato Grosso do Sul	309.694	1,00	0,74	206.223	103.471	33,4	583.838.837	0,92	55,53	436.260.256	147.578.581	25,3	1.885,21	2.115,48	1.426,28
Mato Grosso	346.073	1,12	0,66	175.072	171.001	49,4	611.267.593	0,96	55,77	370.812.594	240.454.999	39,3	1.766,30	2.118,06	1.406,16
Goiás	669.155	2,17	0,48	419.096	250.059	37,4	1.242.796.951	1,96	55,39	891.703.277	351.093.675	28,3	1.857,26	2.127,68	1.404,04
Distrito Federal	346.845	1,13	0,98	280.815	66.030	19,0	848.026.822	1,34	55,58	755.524.909	92.501.914	10,9	2.444,97	2.690,47	1.400,91

Fuentes: INSS / SUB y SINTESE



## VALOR MEDIANO DE BENEFICIOS EMITIDOS, SEGÚN LAS UNIDADES DE LA FEDERACIÓN

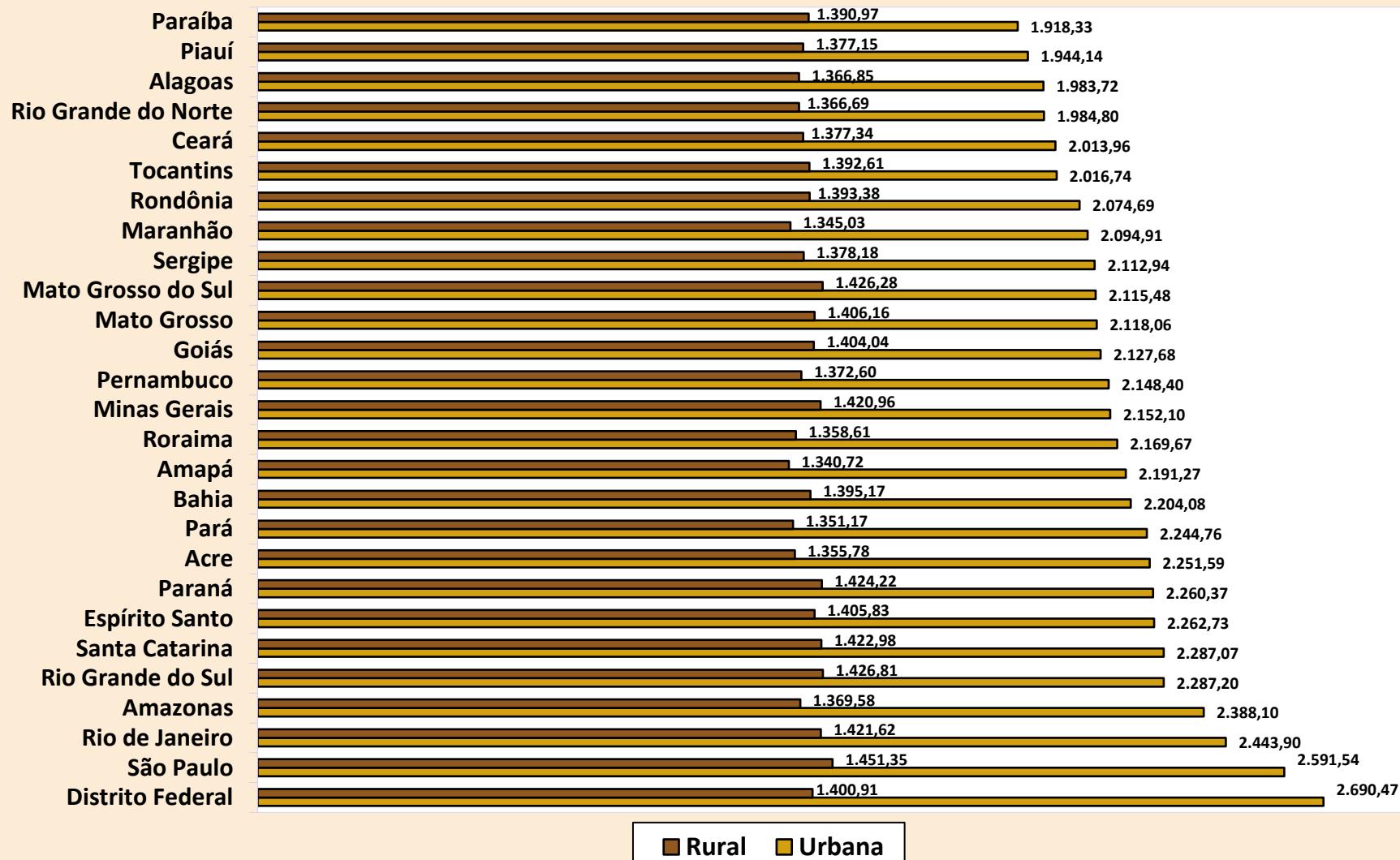

## DISTRIBUCIÓN DE LA CANTIDAD DE BENEFICIOS EMITIDOS, SEGÚN LAS GRANDES REGIONES

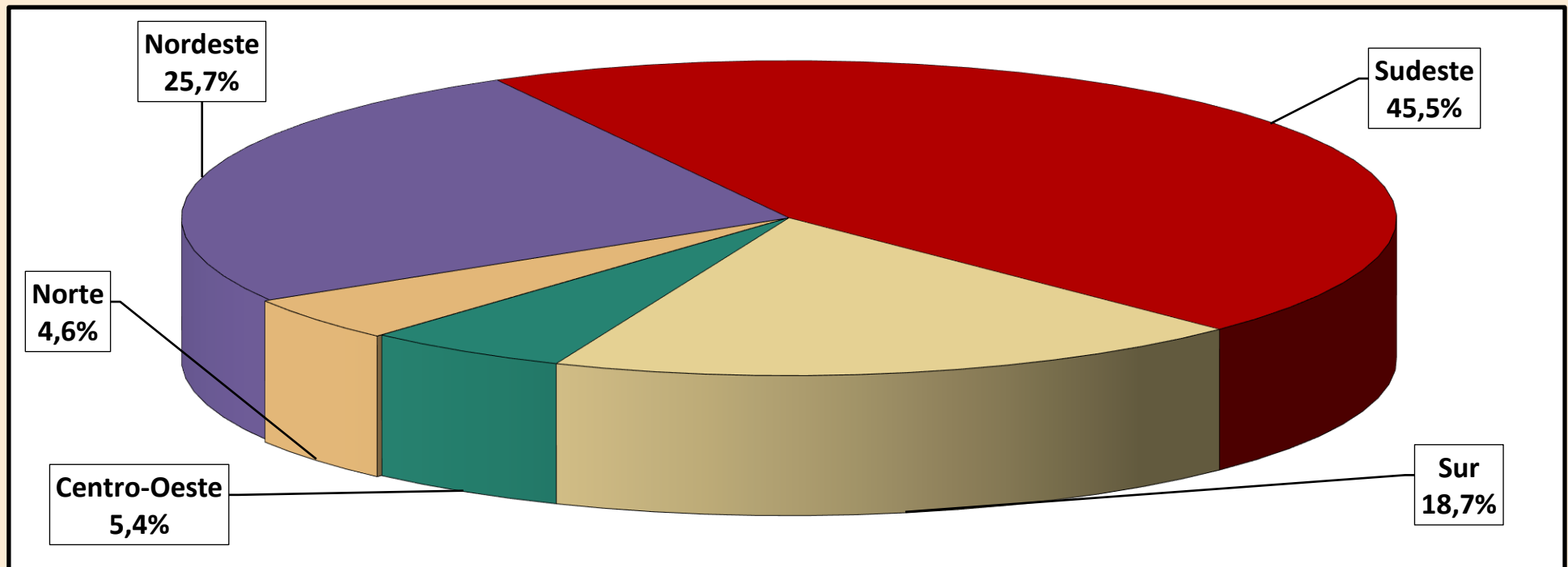

## DISTRIBUCIÓN DEL VALOR DE BENEFICIOS EMITIDOS, SEGÚN LAS GRANDES REGIONES

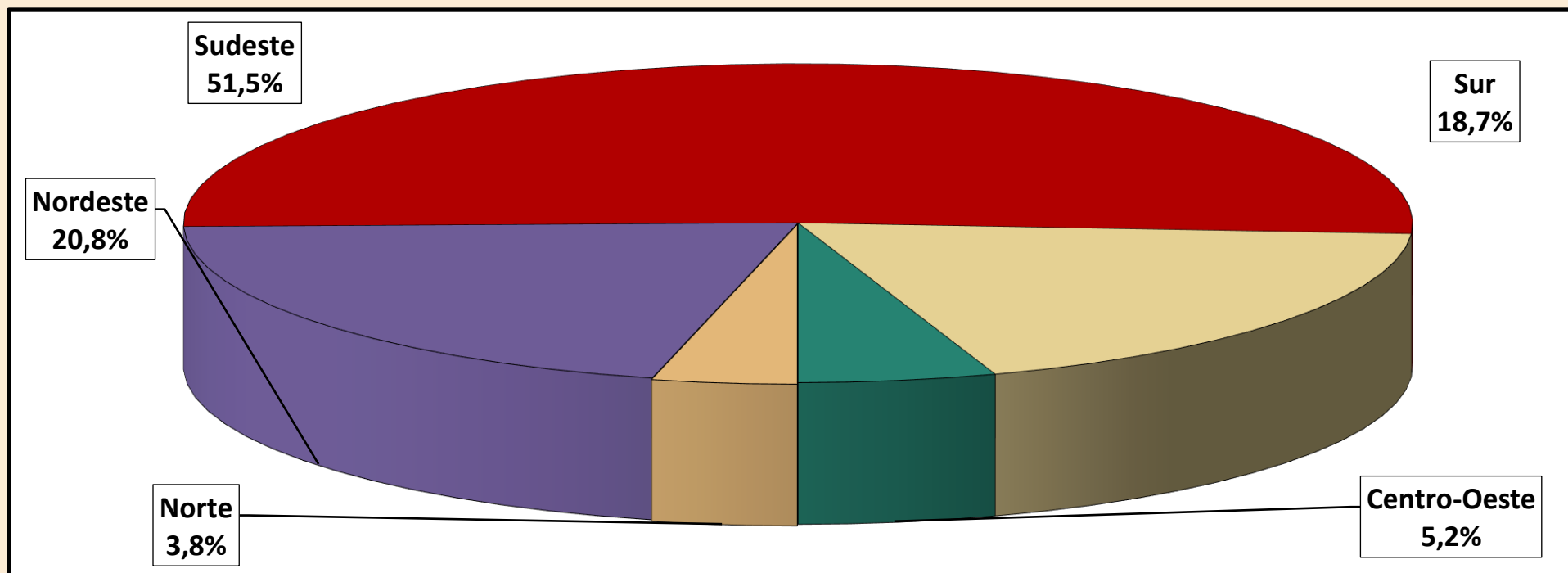

## 20 BENEFICIOS EMITIDOS SEGÚN LAS ESPECIES

## BENEFICIOS DEL RGPS

(continúa)

COD.	ESPECIES DE BENEFICIOS	CANTIDAD			VALOR (R\$)			VALOR MEDIANO (R\$)		
		Total	Cientela		Total	Cientela		Total	Cientela	
			Urbana	Rural		Urbana	Rural		Urbana	Rural
<b>JUBILACIÓN POR EDAD</b>										
07	Jubilación por edad del trabajador rural	81.718	–	81.718	121.417.986	–	121.417.986	1.485,82	–	1.485,82
08	Jubilación por edad del empleador rural	2.166	–	2.166	3.378.255	–	3.378.255	1.559,67	–	1.559,67
41	Jubilación por edad	10.994.330	4.568.988	6.425.342	17.400.645.803	8.418.570.349	8.982.075.454	1.582,69	1.842,55	1.397,91
52	Retirement by age (Former Basic Plan) (*)	–	–	–	–	–	–	–	–	–
78	Jubilación por edad del ex combatiente marítimo (Ley 1.756/52)	–	–	–	–	–	–	–	–	–
81	Jubilación Obligatoria por Edad (Ex-SASSE)	–	–	–	–	–	–	–	–	–
<b>Total de Jubilaciones por Edad</b>		<b>11.078.214</b>	<b>4.568.988</b>	<b>6.509.226</b>	<b>17.525.442.044</b>	<b>8.418.570.349</b>	<b>9.106.871.695</b>	<b>1.581,97</b>	<b>1.842,55</b>	<b>1.399,07</b>
<b>JUBILACIÓN POR INVALIDEZ</b>										
04	Jubilación por discapacidad de los trabajadores rurales	80.671	–	80.671	114.422.635	–	114.422.635	1.418,39	–	1.418,39
06	Jubilación por invalidez del empleador rural	1.040	–	1.040	1.596.229	–	1.596.229	1.534,84	–	1.534,84
32	Jubilación por invalidez previsional	3.351.219	2.956.728	394.491	6.545.834.922	6.008.140.827	537.694.096	1.953,27	2.032,02	1.363,01
33	Jubilación por invalidez de Aeronáutica	56	56	–	261.140	261.140	–	4.663,22	4.663,22	–
34	Jubilación por invalidez del ex combatiente marítimo (Ley 1.756/52)	2	2	–	7.904	7.904	–	3.952,06	3.952,06	–
51	Jubilación por invalidez (Extinto Plano Básico)	56	56	–	78.438	78.438	–	1.400,68	1.400,68	–
83	Jubilación por Invalidez (Ex – SASSE)	35	35	–	115.841	115.841	–	3.309,74	3.309,74	–
<b>Total de Jubilaciones por Invalidez</b>		<b>3.433.079</b>	<b>2.956.877</b>	<b>476.202</b>	<b>6.662.317.110</b>	<b>6.008.604.150</b>	<b>653.712.960</b>	<b>1.940,62</b>	<b>2.032,08</b>	<b>1.372,76</b>
<b>JUBILACIÓN POR TIEMPO DE CONTRIBUCIÓN</b>										
42	Jub. Por tiempo de contribución	5.921.080	5.897.074	24.006	18.370.930.534	18.329.065.439	41.865.095	3.102,63	3.108,16	1.743,94
43	Jub. Por tiempo de contribución del ex combatiente	386	386	–	2.718.548	2.718.548	–	7.042,87	7.042,87	–
44	Jub. Por tiempo de contribución de aeronauta	421	421	–	2.677.222	2.677.222	–	6.359,20	6.359,20	–
45	Jub. Por tiempo de contribución del periodista profesional	279	279	–	1.350.926	1.350.926	–	4.842,03	4.842,03	–
46	Jub. Por tiempo de contribución especial	418.594	418.594	–	1.706.789.142	1.706.789.142	–	4.077,43	4.077,43	–
49	Jub. Por tiempo de contribución ordinaria	5	5	–	13.955	13.955	–	2.791,09	2.791,09	–
57	Jub. Por tiempo de contribución del profesor (Emenda Const. 18/81)	146.676	146.676	–	444.569.925	444.569.925	–	3.030,97	3.030,97	–
72	Jub. Por tiempo de contribución del combatiente marítimo (Ley 1.756/52)	33	33	–	298.846	298.846	–	9.055,93	9.055,93	–
82	Jub. Por tiempo de contribución (Ex SASSE)	119	119	–	1.650.262	1.650.262	–	13.867,74	13.867,74	–
<b>Total de Jubilaciones por Tiempo de Contribución</b>		<b>6.487.593</b>	<b>6.463.587</b>	<b>24.006</b>	<b>20.530.999.359</b>	<b>20.489.134.264</b>	<b>41.865.095</b>	<b>3.164,66</b>	<b>3.169,93</b>	<b>1.743,94</b>

Fuentes: INSS / SUB y SINTESE

(continuación)

COD.	ESPECIES DE BENEFICIOS	CANTIDAD			VALOR (R\$)			VALOR MEDIANO (R\$)		
		Total	Cientela		Total	Cientela		Total	Cientela	
			Urbana	Rural		Urbana	Rural		Urbana	Rural
<b>PENSIONES POR MUERTE</b>										
01	Pensión por muerte del trabajador rural	370.285	–	370.285	515.567.932	–	515.567.932	1.392,35	–	1.392,35
03	Pensión por muerte del empleador rural	8.396	–	8.396	12.595.732	–	12.595.732	1.500,21	–	1.500,21
21	Pensión por muerte previsional	7.406.546	5.410.245	1.996.301	14.358.053.541	11.585.110.451	2.772.943.089	1.938,56	2.141,33	1.389,04
23	Pensión por muerte del ex combatiente	4.623	4.623	–	22.016.534	22.016.534	–	4.762,39	4.762,39	–
27	Pensión por muerte del servidor público federal con dupla jubilación	1.037	1.037	–	1.890.979	1.890.979	–	1.823,51	1.823,51	–
28	Pensión por muerte del Régimen General (Decreto 20.465/31)	1.076	1.076	–	1.438.319	1.438.319	–	1.336,73	1.336,73	–
29	Pensión por muerte del ex combatiente marítimo (Ley 1.756/52)	868	868	–	4.986.199	4.986.199	–	5.744,47	5.744,47	–
55	Pensión por muerte (Extinto Plano Básico)	306	306	–	429.523	429.523	–	1.403,67	1.403,67	–
84	Pensión por muerte (Ex SASSE)	683	683	–	3.915.227	3.915.227	–	5.732,40	5.732,40	–
<b>Total de Pensiones por Muerte</b>		<b>7.793.820</b>	<b>5.418.838</b>	<b>2.374.982</b>	<b>14.920.893.987</b>	<b>11.619.787.234</b>	<b>3.301.106.753</b>	<b>1.914,45</b>	<b>2.144,33</b>	<b>1.389,95</b>
<b>AUXILIOS</b>										
13	Auxilio enfermedad del trabajador rural	8	–	8	11.976	–	11.976	1.497,00	–	1.497,00
15	Imprisonment benefit of rural worker	–	–	–	–	–	–	–	–	–
25	Auxilio reclusión	33.008	30.753	2.255	53.165.319	50.025.131	3.140.188	1.610,68	1.626,67	1.392,54
31	Auxilio enfermedad previdenciara	1.035.286	920.684	114.602	2.050.275.785	1.882.788.726	167.487.060	1.980,40	2.044,99	1.461,47
36	Auxilio accidente	112.062	90.547	21.515	123.738.073	107.741.183	15.996.891	1.104,19	1.189,89	743,52
50	Sickness Benefit (Former Basic Plan) (*)	–	–	–	–	–	–	–	–	–
<b>Total de Auxilios</b>		<b>1.180.364</b>	<b>1.041.984</b>	<b>138.380</b>	<b>2.227.191.154</b>	<b>2.040.555.039</b>	<b>186.636.115</b>	<b>1.886,87</b>	<b>1.958,34</b>	<b>1.348,72</b>
<b>BENEFICIOS ACCIDENTARIOS</b>										
02	Pensión por muerte por accidente de trabajo del trabajador rural	1.928	–	1.928	2.631.063	–	2.631.063	1.364,66	–	1.364,66
05	Jub. Por invalidez por accidente de trab. del trabajador rural	2.668	–	2.668	3.616.102	–	3.616.102	1.355,36	–	1.355,36
10	Auxilio enfermedad por accidente de trabajo del trabajador rural	1	–	1	1.497	–	1.497	1.497,00	–	1.497,00
91	Auxilio enfermedad por accidente del trabajo	96.311	93.308	3.003	219.418.109	215.202.661	4.215.448	2.278,22	2.306,37	1.403,75
92	Jubilación por invalidez por accidente de trabajo	214.230	203.483	10.747	511.660.120	496.955.381	14.704.739	2.388,37	2.442,25	1.368,26
93	Pensión por muerte por accidente de trabajo	104.827	103.091	1.736	221.223.284	218.604.230	2.619.055	2.110,37	2.120,50	1.508,67
94	Auxilio accidente por accidente de trabajo	340.490	331.810	8.680	448.559.554	442.086.093	6.473.462	1.317,39	1.332,35	745,79
95	Auxilio suplementar por accidente de trabajo	36.286	36.286	–	9.082.193	9.082.193	–	250,29	250,29	–
<b>Total de beneficios Accidentarios</b>		<b>796.741</b>	<b>767.978</b>	<b>28.763</b>	<b>1.416.191.922</b>	<b>1.381.930.557</b>	<b>34.261.365</b>	<b>1.777,48</b>	<b>1.799,44</b>	<b>1.191,16</b>
<b>ESPECIES DIVERSAS</b>										
47	Abono de permanencia en servicio 25%	9	9	–	10.708	10.708	–	1.189,78	1.189,78	–
48	Abono de permanencia en servicio 20%	53	53	–	52.993	52.993	–	999,88	999,88	–
68	Special Lump Sum	–	–	–	–	–	–	–	–	–
79	Abono de supervisor jubilado por la autarquía empleadora (Ley 1.756/52)	14	14	–	2.028	2.028	–	144,86	144,86	–
80	Salario maternidad	60.168	58.921	1.247	71.082.780	69.819.946	1.262.834	1.181,41	1.184,98	1.012,70
<b>Total de Especies Diversas</b>		<b>60.244</b>	<b>58.997</b>	<b>1.247</b>	<b>71.148.509</b>	<b>69.885.675</b>	<b>1.262.834</b>	<b>1.181,01</b>	<b>1.184,56</b>	<b>1.012,70</b>
<b>TOTAL DE BENEFICIOS DEL RGPS</b>		<b>30.830.055</b>	<b>21.277.249</b>	<b>9.552.806</b>	<b>63.354.184.084</b>	<b>50.028.467.267</b>	<b>13.325.716.817</b>	<b>2.054,95</b>	<b>2.351,27</b>	<b>1.394,95</b>

Fuentes: DATAPREV / SUB y SINTESE.

**BENEFICIOS ASISTENCIALES**

(conclusión)

COD.	ESPECIES DE BENEFICIOS	CANTIDAD			VALOR (R\$)			VALOR MEDIANO (R\$)		
		Total	Cientela		Total	Cientela		Total	Cientela	
			Urbana	Rural		Urbana	Rural		Urbana	Rural
11	Ingreso mensual vitalicia por invalidez del trab. rural (Ley 6.179/74)	33.810	–	33.810	33.674.549	–	33.674.549	995,99	–	995,99
12	Ingreso mensual vitalicia por edad del trab. rural (Ley 6.179/74)	3.619	–	3.619	3.611.305	–	3.611.305	997,87	–	997,87
30	Ingreso Mensual vitalicia por invalidez (Ley 6.179/74)	53.021	45.229	7.792	52.736.530	44.980.377	7.756.154	994,63	994,50	995,40
40	Ingreso vitalicia por edad (Ley 6.179/74)	6.699	5.114	1.585	6.681.811	5.100.418	1.581.393	997,43	997,34	997,72
87	Amparo asistencial al portador de deficiencia (LOAS)	2.602.861	2.602.861	–	2.589.403.105	2.589.403.105	–	994,83	994,83	–
88	Amparo asistencial al anciano (LOAS)	2.054.252	2.054.252	–	2.047.429.666	2.047.429.666	–	996,68	996,68	–
<b>TOTAL DE BENEFICIOS ASISTENCIALES</b>		<b>4.754.262</b>	<b>4.707.456</b>	<b>46.806</b>	<b>4.733.536.967</b>	<b>4.686.913.566</b>	<b>46.623.401</b>	<b>995,64</b>	<b>995,64</b>	<b>996,10</b>

Fuentes: DATAPREV / SUB y SINTESE.

**BENEFICIOS DE LA LEGISLACION ESPECIFICA - BLE**

COD.	ESPECIES DE BENEFICIOS	CANTIDAD			VALOR (R\$)			VALOR MEDIANO (R\$)		
		Total	Cientela		Total	Cientela		Total	Cientela	
			Urbana	Rural		Urbana	Rural		Urbana	Rural
22	Pensión por muerte estatutaria	735	735	–	1.217.763	1.217.763	–	1.656,82	1.656,82	–
26	Pensión especial (Ley 593/48)	968	968	–	1.515.682	1.515.682	–	1.565,79	1.565,79	–
37	Jubilación de extra numerario de la Unión	8	8	–	15.283	15.283	–	1.910,33	1.910,33	–
38	Jubilación de la extinta CAPIN	1	1	–	1.497	1.497	–	1.497,00	1.497,00	–
54	Pensión especial vitalicia (Ley 9.793/99)	13	13	–	34.077	34.077	–	2.621,31	2.621,31	–
56	Pensión men. vitalicia por síndrome de talidomida (Ley 7.070/82)	1.137	1.137	–	4.477.233	4.477.233	–	3.937,76	3.937,76	–
58	Jubilación excepcional del amnistiado (Ley 6.683/79)	181	181	–	2.764.057	2.764.057	–	15.271,03	15.271,03	–
59	Pensión por muerte excepcional del amnistiado (Ley 6.683/79)	481	481	–	7.099.531	7.099.531	–	14.759,94	14.759,94	–
60	Pensión mensual especial vitalicia (Ley 10.923/2004)	16	16	–	38.572	38.572	–	2.410,72	2.410,72	–
76	Family benefit of former Train Company RFFSA (Decree-Law 956/69)	–	–	–	–	–	–	–	–	–
85	Pensión mensual vitalicia del cauchero (Ley 7.986/89)	3.028	3.028	–	5.984.825	5.984.825	–	1.976,49	1.976,49	–
86	Pensión mensual vitalicia del dep del cauchero (Ley 7.986/89)	5.980	5.980	–	11.770.669	11.770.669	–	1.968,34	1.968,34	–
89	Pensión especial para las víctimas de hemodiálisis Caruaru	49	49	–	42.521	42.521	–	867,77	867,77	–
96	Pensión especial a las personas afectadas por lepra (Ley 11.520/2007)	5.417	5.417	–	7.109.513	7.109.513	–	1.312,44	1.312,44	–
<b>TOTAL DE BENEFICIOS DE LA LEGISLACION ESPECIFICA</b>		<b>18.014</b>	<b>18.014</b>	<b>–</b>	<b>42.071.221</b>	<b>42.071.221</b>	<b>–</b>	<b>2.335,47</b>	<b>2.335,47</b>	<b>–</b>

Fuentes: DATAPREV / SUB y SINTESE.

## DISTRIBUCIÓN DE LA CANTIDAD DE BENEFICIOS EMITIDOS SEGÚN LOS GRUPOS DE ESPECIES (% DEL TOTAL)

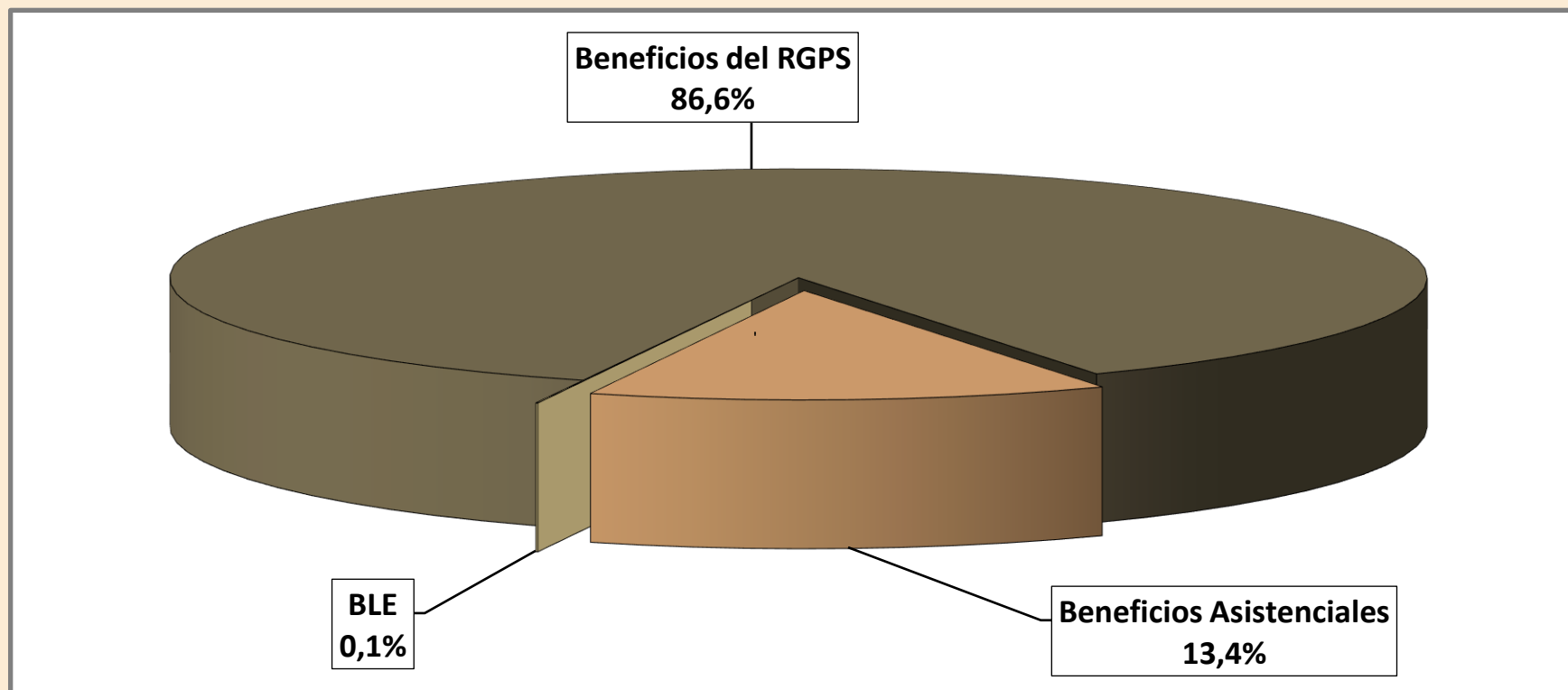

## DISTRIBUCIÓN DEL VALOR DE BENEFICIOS EMITIDOS SEGÚN LOS GRUPOS DE ESPECIES (% DEL TOTAL)

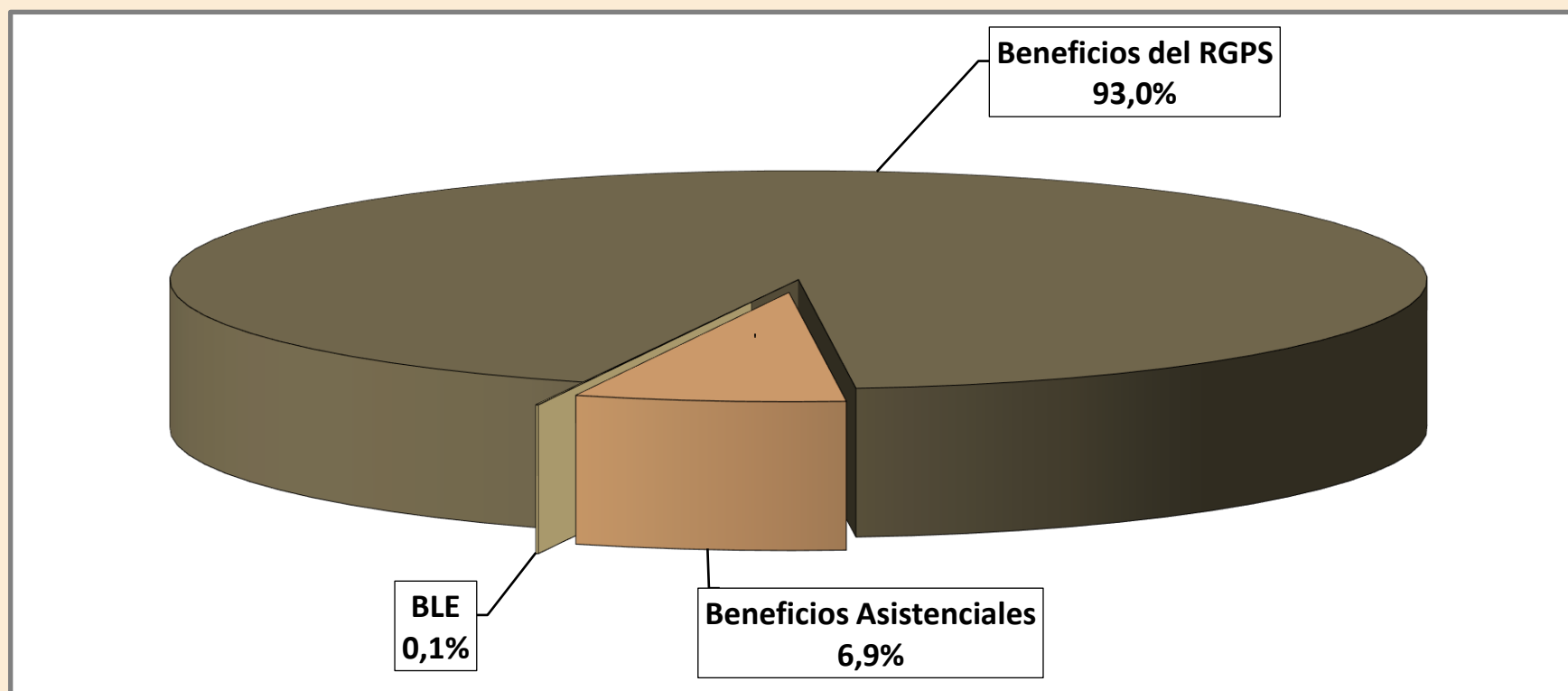



## DISTRIBUCIÓN DE LA CANTIDAD DE BENEFICIOS ACCIDENTARIOS EMITIDOS SEGÚN LOS GRUPOS DE ESPECIES

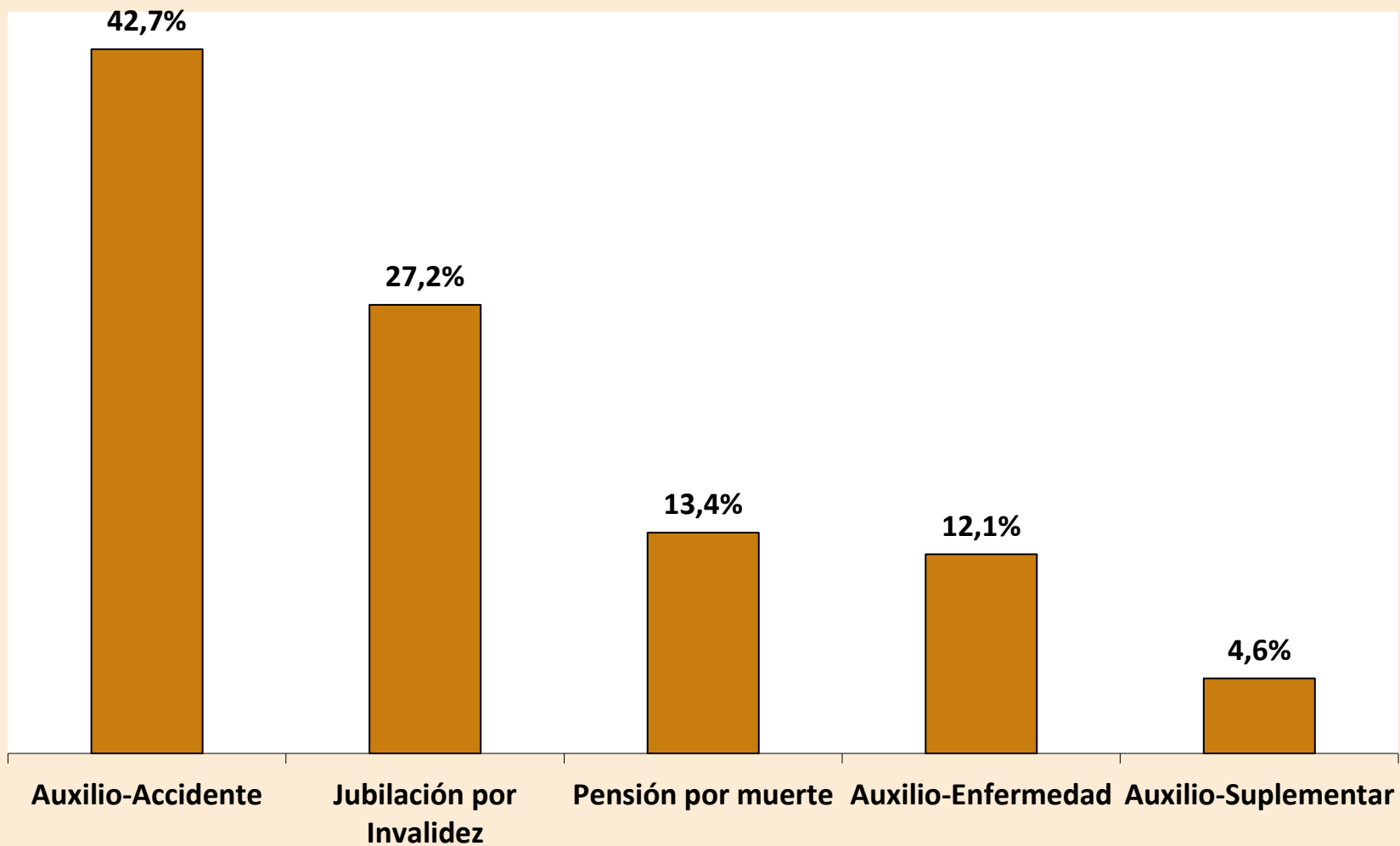

## DISTRIBUCIÓN DE LA CANTIDAD DE BENEFICIOS ACCIDENTARIOS EMITIDOS SEGÚN LOS GRUPOS DE ESPECIES

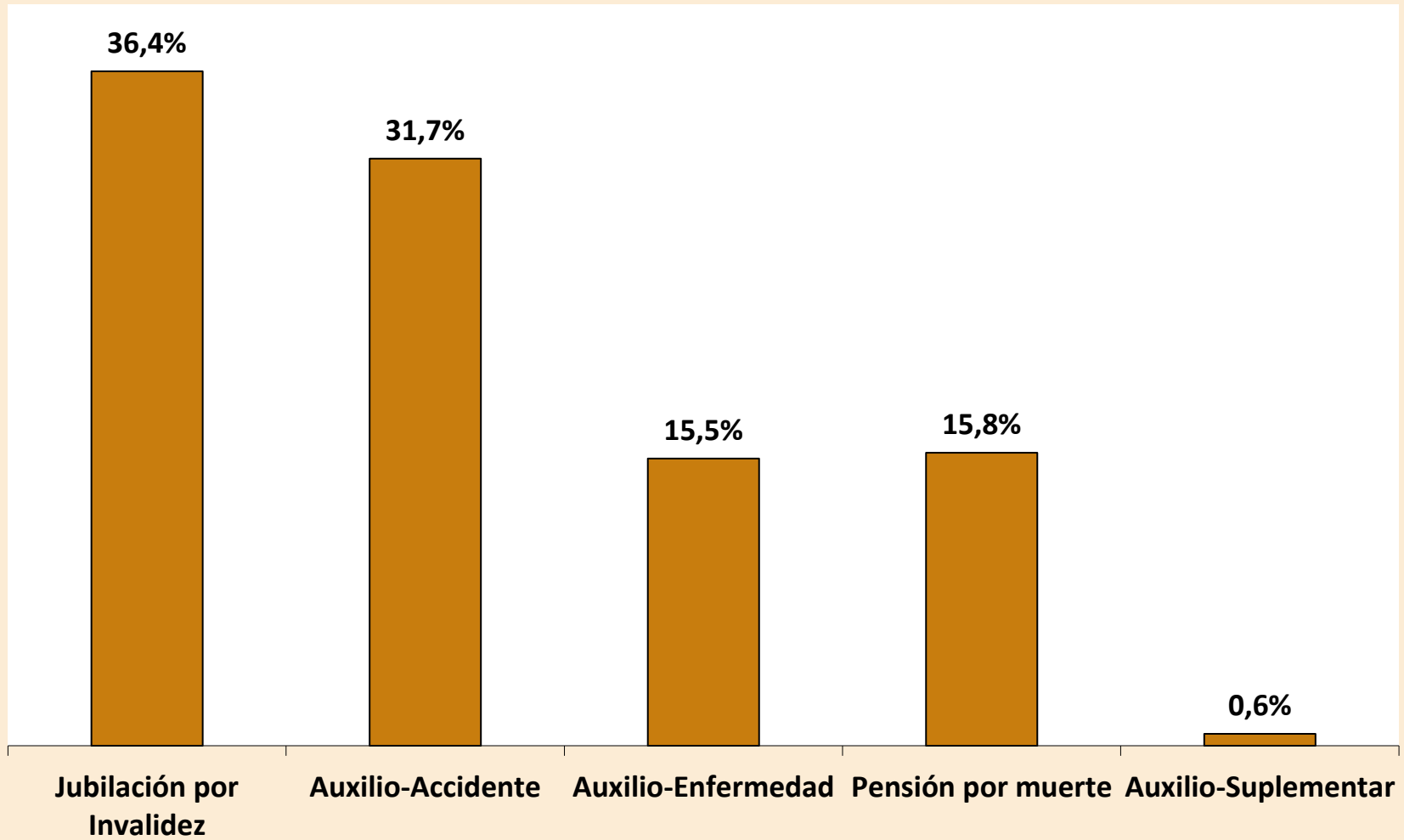

## BENEFICIOS CESADOS SEGÚN LOS GRUPOS DE ESPECIES - OCTUBRE/2019

GRUPOS DE ESPECIES	CANTIDAD						VALOR (R\$)						VALOR MEDIANO (R\$)				
	Total	% del total	% del grupo	% del sub grupo	Variación en Relación al mes anterior (en %)	Clientela		Total	% del total	% del grupo	% del sub grupo	Variación en Relación al mes anterior (en %)	Clientela		Total	Clientela	
						Urbana	Rural						Urbana	Rural		Urbana	Rural
<b>TOTAL</b>	<b>442.165</b>	<b>100,00</b>			<b>2,54</b>	<b>372.258</b>	<b>69.907</b>	<b>611.304.344</b>	<b>100,00</b>			<b>2,52</b>	<b>542.844.277</b>	<b>68.460.067</b>	<b>1.382,53</b>	<b>1.458,25</b>	<b>979,30</b>
<b>BENEFICIOS DEL RGPS</b>	<b>426.341</b>	<b>96,42</b>	<b>100,00</b>		<b>1,97</b>	<b>356.830</b>	<b>69.511</b>	<b>595.402.628</b>	<b>97,40</b>	<b>100,00</b>		<b>2,10</b>	<b>527.337.768</b>	<b>68.064.859</b>	<b>1.396,54</b>	<b>1.477,84</b>	<b>979,20</b>
<b>Previsionales</b>	<b>399.430</b>	<b>90,34</b>	<b>93,69</b>	<b>100,00</b>	<b>2,03</b>	<b>330.824</b>	<b>68.606</b>	<b>552.312.456</b>	<b>90,35</b>	<b>92,76</b>	<b>100,00</b>	<b>2,21</b>	<b>485.121.710</b>	<b>67.190.746</b>	<b>1.382,75</b>	<b>1.466,40</b>	<b>979,37</b>
Jubilados	58.989	13,34	13,84	14,77	17,34	39.064	19.925	80.343.791	13,14	13,49	14,55	16,73	60.829.521	19.514.269	1.362,01	1.557,18	979,39
Edad	30.004	6,79	7,04	7,51	17,94	12.144	17.860	30.235.287	4,95	5,08	5,47	18,00	12.753.029	17.482.258	1.007,71	1.050,15	978,85
Invalidez	15.146	3,43	3,55	3,79	16,86	13.133	2.013	19.962.089	3,27	3,35	3,61	16,49	17.988.660	1.973.428	1.317,98	1.369,73	980,34
Tiempo de Contribución	13.839	3,13	3,25	3,46	16,57	13.787	52	30.146.416	4,93	5,06	5,46	15,64	30.087.832	58.583	2.178,37	2.182,33	1.126,60
Pensiones por Muerte	26.850	6,07	6,30	6,72	9,57	18.005	8.845	29.836.008	4,88	5,01	5,40	9,06	21.348.688	8.487.320	1.111,21	1.185,71	959,56
Auxilios	261.594	59,16	61,36	65,49	0,66	237.013	24.581	386.486.182	63,22	64,91	69,98	0,55	362.017.555	24.468.627	1.477,43	1.527,42	995,43
Enfermedad	260.623	58,94	61,13	65,25	0,61	236.174	24.449	385.526.833	63,07	64,75	69,80	0,52	361.137.210	24.389.623	1.479,25	1.529,12	997,57
Accidente	388	0,09	0,09	0,10	1,31	287	101	290.666	0,05	0,05	0,05	-0,30	241.290	49.376	749,14	840,73	488,87
Reclusión	583	0,13	0,14	0,15	23,78	552	31	668.684	0,11	0,11	0,12	-0,26	639.056	29.628	1.146,97	1.157,71	955,75
Salario-Maternidad	51.997	11,76	12,20	13,02	-8,48	36.742	15.255	55.646.475	9,10	9,35	10,08	-6,97	40.925.945	14.720.530	1.070,19	1.113,87	964,96
Abono de perman. en Serv. 20%	-	-	-	-	-	-	-	-	-	-	-	-	-	-	-	-	-
<b>Accidentarios</b>	<b>26.911</b>	<b>6,09</b>	<b>6,31</b>	<b>100,00</b>	<b>1,15</b>	<b>26.006</b>	<b>905</b>	<b>43.090.172</b>	<b>7,05</b>	<b>7,24</b>	<b>100,00</b>	<b>0,79</b>	<b>42.216.059</b>	<b>874.113</b>	<b>1.601,21</b>	<b>1.623,32</b>	<b>965,87</b>
Jubilación por Invalidez	630	0,14	0,15	2,34	4,83	585	45	1.074.168	0,18	0,18	2,49	-0,07	1.030.545	43.623	1.705,03	1.761,62	969,40
Pensión por muerte	253	0,06	0,06	0,94	13,45	247	6	293.867	0,05	0,05	0,68	16,81	287.879	5.988	1.161,53	1.165,50	998,00
Auxilio-Enfermedad	24.236	5,48	5,68	90,06	0,30	23.432	804	40.403.707	6,61	6,79	93,77	0,59	39.601.382	802.324	1.667,09	1.690,06	997,92
Auxilio-Accidente	1.461	0,33	0,34	5,43	11,02	1.411	50	1.261.077	0,21	0,21	2,93	4,76	1.238.900	22.178	863,16	878,03	443,55
Auxilio-Suplementar	331	0,07	0,08	1,23	9,97	331	-	57.353	0,01	0,01	0,13	0,75	57.353	-	173,27	173,27	-
<b>BENEFICIOS ASISTENCIALES</b>	<b>15.708</b>	<b>3,55</b>	<b>100,00</b>		<b>20,68</b>	<b>15.312</b>	<b>396</b>	<b>15.675.435</b>	<b>2,56</b>	<b>100,00</b>		<b>20,70</b>	<b>15.280.227</b>	<b>395.208</b>	<b>997,93</b>	<b>997,92</b>	<b>998,00</b>
<b>Amparos Asistenciales (LOAS)</b>	<b>14.836</b>	<b>3,36</b>	<b>94,45</b>	<b>100,00</b>	<b>21,18</b>	<b>14.836</b>	<b>-</b>	<b>14.805.179</b>	<b>2,42</b>	<b>94,45</b>	<b>100,00</b>	<b>21,20</b>	<b>14.805.179</b>	<b>-</b>	<b>997,92</b>	<b>997,92</b>	<b>-</b>
Anciano	9.177	2,08	58,42	61,86	22,49	9.177	-	9.158.602	1,50	58,43	61,86	22,49	9.158.602	-	998,00	998,00	-
Portador de Deficiencia	5.659	1,28	36,03	38,14	19,11	5.659	-	5.646.577	0,92	36,02	38,14	19,16	5.646.577	-	997,80	997,80	-
<b>Rentas Mensuales Vitalicias (RMV)</b>	<b>872</b>	<b>0,20</b>	<b>5,55</b>	<b>100,00</b>	<b>12,81</b>	<b>476</b>	<b>396</b>	<b>870.256</b>	<b>0,14</b>	<b>5,55</b>	<b>100,00</b>	<b>12,81</b>	<b>475.048</b>	<b>395.208</b>	<b>998,00</b>	<b>998,00</b>	<b>998,00</b>
Anciano	181	0,04	1,15	20,76	2,26	90	91	180.638	0,03	1,15	20,76	2,26	89.820	90.818	998,00	998,00	998,00
Portador de Deficiencia	691	0,16	4,40	79,24	15,94	386	305	689.618	0,11	4,40	79,24	15,94	385.228	304.390	998,00	998,00	998,00
<b>BENEFICIOS DE LA LEGISLACIÓN ESPECÍFICA (BLE) (1)</b>	<b>116</b>	<b>0,03</b>			<b>27,47</b>	<b>116</b>	<b>-</b>	<b>226.281</b>	<b>0,04</b>			<b>46,87</b>	<b>226.281</b>	<b>-</b>	<b>1.950,70</b>	<b>1.950,70</b>	<b>-</b>

Fuentes: INSS / SUB y SINTESE

(1) Incluye las siguientes especies: 22 pensión por muerte estatutaria; 26 - Pensión especial (Ley N° 593/48), 37 - Jubilación de extra numerario de la Unión; 38 Jubilación de la extinta CAPIN; 56 - Pensiones mensual de por vida por el síndrome de talidomida; 58 - Jubilación excepcional de amnistía; 59 - Pensión por muerte excepcional del amnistiado; 76 - Salario-Familia estatutaria del RFFSA; 85 - pensión mensual vitalicia del cauchero; 86 - pensión mensual vitalicia del dependiente del cauchero; 89 - pensión especial para las víctimas de hemodiálisis Caruaru; 96 - pensión especial a las personas afectadas por lepra. Excluyendo el BLE adicional

## BENEFICIOS CESADOS Y SUSPENDIDOS SEGÚN LAS UNIDADES DE LA FEDERACIÓN - OCTUBRE/2019

GRANDE REGIONES Y UNIDADES DE LA FEDERACIÓN	BENEFICIOS CESADOS						BENEFICIOS SUSPENDIDOS		
	Cantidad			Valor			Cantidad	% del total	Variación en Relación al mes anterior (%)
	Total	% del total	Variación en Relación al mes anterior (%)	Total (R\$)	% del total	Variación en Relación al mes anterior (%)			
<b>BRASIL</b>	<b>442.165</b>	<b>100,00</b>	<b>10,53</b>	<b>611.304.344</b>	<b>100,00</b>	<b>10,78</b>	<b>65.544</b>	<b>100,00</b>	<b>15,84</b>
<b>NORTE</b>	<b>22.792</b>	<b>5,15</b>	<b>11,76</b>	<b>29.146.061</b>	<b>4,77</b>	<b>12,06</b>	<b>4.890</b>	<b>7,46</b>	<b>0,25</b>
Rondonia	3.950	0,89	5,73	4.890.558	0,80	6,68	567	0,87	37,96
Acre	1.148	0,26	36,02	1.421.543	0,23	40,28	295	0,45	27,71
Amazonas	5.183	1,17	41,00	6.732.035	1,10	35,01	1.003	1,53	24,75
Roraima	625	0,14	-9,16	829.570	0,14	-2,03	148	0,23	13,85
Pará	8.792	1,99	-2,64	11.363.715	1,86	-1,20	2.353	3,59	-16,35
Amapá	727	0,16	36,40	904.499	0,15	32,17	253	0,39	30,41
Tocantins	2.367	0,54	25,50	3.004.143	0,49	25,54	271	0,41	-8,14
<b>NORDESTE</b>	<b>101.274</b>	<b>22,90</b>	<b>11,01</b>	<b>121.235.419</b>	<b>19,83</b>	<b>11,24</b>	<b>18.114</b>	<b>27,64</b>	<b>7,76</b>
Maranhão	11.056	2,50	34,44	13.092.922	2,14	33,28	3.597	5,49	-6,13
Piauí	9.922	2,24	39,02	11.438.916	1,87	36,49	1.125	1,72	14,91
Ceará	15.535	3,51	15,88	18.210.863	2,98	14,39	2.471	3,77	11,16
Rio Grande do Norte	6.789	1,54	3,68	8.121.473	1,33	3,21	1.097	1,67	11,82
Paraíba	7.396	1,67	12,88	8.742.603	1,43	14,11	1.001	1,53	7,87
Pernambuco	15.997	3,62	3,70	19.560.797	3,20	4,68	3.044	4,64	27,85
Alagoas	6.159	1,39	14,84	7.274.280	1,19	16,13	1.027	1,57	6,54
Sergipe	3.923	0,89	8,28	4.738.511	0,78	7,92	667	1,02	48,88
Bahia	24.497	5,54	-1,83	30.055.054	4,92	0,21	4.085	6,23	0,29
<b>SUDESTE</b>	<b>190.707</b>	<b>43,13</b>	<b>8,85</b>	<b>284.070.351</b>	<b>46,47</b>	<b>9,12</b>	<b>28.310</b>	<b>43,19</b>	<b>25,68</b>
Minas Gerais	50.350	11,39	3,50	65.615.996	10,73	3,69	6.291	9,60	28,13
Espírito Santo	8.830	2,00	10,42	11.815.364	1,93	8,23	1.188	1,81	23,24
Rio de Janeiro	34.530	7,81	10,98	51.692.468	8,46	11,39	6.162	9,40	20,59
São Paulo	96.997	21,94	10,92	154.946.523	25,35	10,90	14.669	22,38	27,10
<b>SUL</b>	<b>92.025</b>	<b>20,81</b>	<b>11,99</b>	<b>126.886.347</b>	<b>20,76</b>	<b>11,97</b>	<b>10.310</b>	<b>15,73</b>	<b>15,38</b>
Paraná	29.268	6,62	14,63	39.761.126	6,50	14,81	3.430	5,23	20,48
Santa Catarina	26.600	6,02	10,15	37.536.987	6,14	9,88	2.690	4,10	18,50
Rio Grande do Sul	36.157	8,18	11,28	49.588.234	8,11	11,37	4.190	6,39	9,71
<b>CENTRO-OESTE</b>	<b>35.367</b>	<b>8,00</b>	<b>13,93</b>	<b>49.966.166</b>	<b>8,17</b>	<b>15,78</b>	<b>3.920</b>	<b>5,98</b>	<b>14,12</b>
Mato Grosso do Sul	7.062	1,60	10,19	9.741.288	1,59	12,61	764	1,17	26,49
Mato Grosso	7.986	1,81	22,47	11.126.290	1,82	22,97	844	1,29	15,46
Goiás	12.289	2,78	11,01	16.695.487	2,73	12,38	1.293	1,97	14,22
Distrito Federal	8.030	1,82	14,00	12.403.101	2,03	16,98	1.019	1,55	5,27

## CANTIDAD DE BENEFICIOS CESADOS SEGÚN LAS UNIDADES DE LA FEDERACIÓN - OCTUBRE /2019

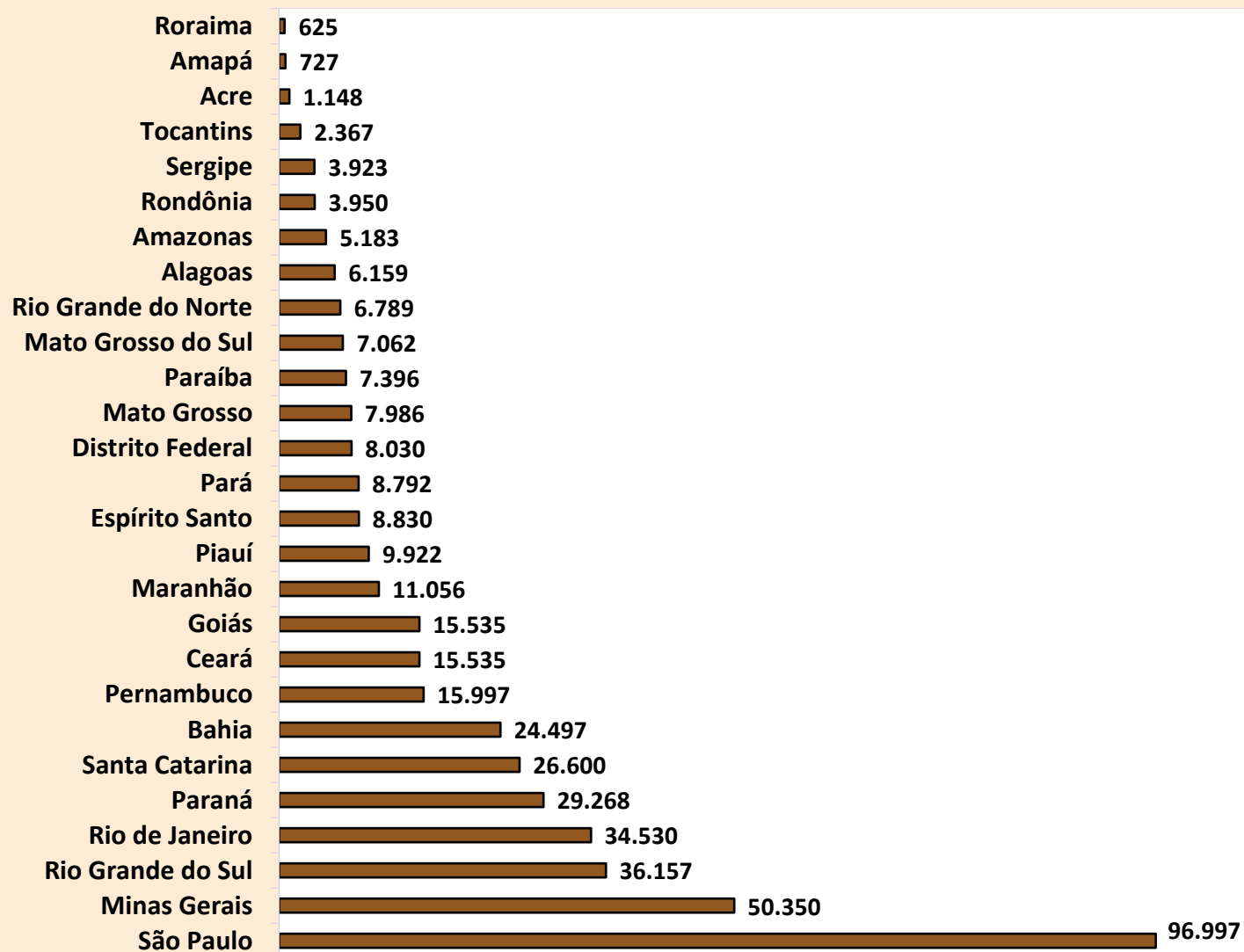

## CANTIDAD DE BENEFICIOS SUSPENDIDOS SEGÚN LAS UNIDADES DE LA FEDERACIÓN - OCTUBRE/2019

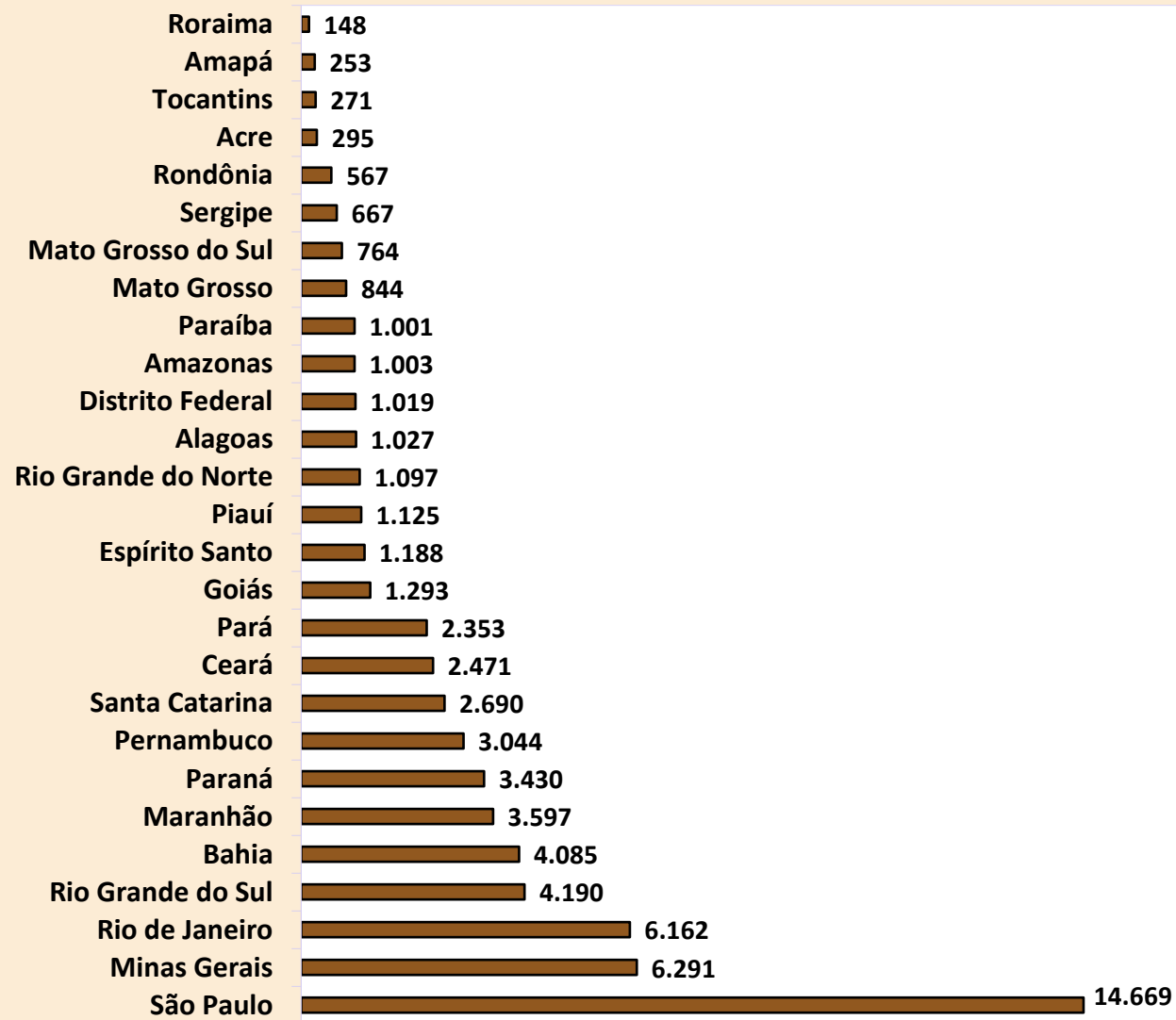

## REQUERIMIENTOS DE BENEFICIOS SEGÚN LAS UNIDADES DE LA FEDERACIÓN

GRANDE REGIONES Y UNIDADES DE LA FEDERACIÓN	REQUERIDOS				RECHAZADOS				EN ANÁLISIS			
	Total	Variación en relación al mes anterior (%)	Beneficios por incapacidad	Demás Beneficios	Total	Variación en relación al mes anterior (%)	Beneficios por incapacidad	Demás Beneficios	Total	Variación en relación al mes anterior (%)	Beneficios por incapacidad	Demás Beneficios
<b>BRASIL</b>	<b>747.927</b>	<b>-21,79</b>	<b>378.858</b>	<b>369.069</b>	<b>376.880</b>	<b>-13,26</b>	<b>198.444</b>	<b>178.436</b>	<b>854.517</b>	<b>-5,56</b>	<b>289.372</b>	<b>565.145</b>
<b>NORTE</b>	<b>40.105</b>	<b>-17,66</b>	<b>16.959</b>	<b>23.146</b>	<b>22.266</b>	<b>-18,96</b>	<b>9.952</b>	<b>12.314</b>	<b>30.655</b>	<b>-2,40</b>	<b>15.504</b>	<b>15.151</b>
Rondônia	4.895	-15,47	3.242	1.653	2.504	-21,77	1.774	730	5.399	6,76	4.326	1.073
Acre	2.614	-25,38	827	1.787	1.264	-28,67	596	668	2.080	6,89	672	1.408
Amazonas	8.135	-19,27	3.279	4.856	4.620	-16,59	2.121	2.499	6.854	-12,12	2.387	4.467
Roraima	1.184	-17,14	463	721	557	-23,80	213	344	682	4,12	192	490
Pará	16.859	-10,85	6.643	10.216	9.565	-14,83	3.676	5.889	10.256	1,63	5.437	4.819
Amapá	1.172	-37,69	496	676	645	-37,98	242	403	1.217	-1,14	629	588
Tocantins	5.246	-26,24	2.009	3.237	3.111	-21,50	1.330	1.781	4.167	-10,00	1.861	2.306
<b>NORDESTE</b>	<b>171.453</b>	<b>-17,35</b>	<b>84.904</b>	<b>86.549</b>	<b>94.397</b>	<b>-14,14</b>	<b>53.776</b>	<b>40.621</b>	<b>158.854</b>	<b>0,61</b>	<b>96.925</b>	<b>61.929</b>
Maranhão	20.190	-13,15	9.213	10.977	12.351	-12,78	7.348	5.003	22.621	-1,75	15.029	7.592
Piauí	14.768	-11,05	6.738	8.030	8.465	-23,66	4.598	3.867	15.575	4,27	10.580	4.995
Ceará	25.186	-16,50	13.560	11.626	13.497	-12,41	7.659	5.838	21.931	3,92	14.628	7.303
Rio Grande do Norte	11.056	-21,76	5.854	5.202	5.352	-18,12	3.134	2.218	7.867	5,39	4.008	3.859
Paraíba	12.798	-19,72	6.074	6.724	6.694	-13,93	3.566	3.128	8.567	0,22	4.245	4.322
Pernambuco	23.579	-20,97	11.671	11.908	12.462	-6,87	7.030	5.432	24.437	-1,39	15.026	9.411
Alagoas	11.707	-19,13	5.112	6.595	7.256	-18,41	3.786	3.470	9.752	-6,07	5.050	4.702
Sergipe	5.699	-14,49	3.297	2.402	3.508	-4,52	2.353	1.155	5.630	-6,59	3.895	1.735
Bahia	46.470	-17,58	23.385	23.085	24.812	-14,52	14.302	10.510	42.474	2,04	24.464	18.010
<b>SUDESTE</b>	<b>284.515</b>	<b>-17,07</b>	<b>166.561</b>	<b>117.954</b>	<b>131.487</b>	<b>-14,04</b>	<b>79.492</b>	<b>51.995</b>	<b>205.485</b>	<b>-0,60</b>	<b>101.311</b>	<b>104.174</b>
Minas Gerais	77.384	-14,54	46.015	31.369	34.937	-9,95	22.058	12.879	51.921	-3,69	26.413	25.508
Espírito Santo	11.279	-17,61	6.704	4.575	4.714	-18,56	2.906	1.808	10.303	5,77	6.203	4.100
Rio de Janeiro	44.232	-15,75	25.841	18.391	22.022	-11,74	13.554	8.468	28.242	-3,93	15.814	12.428
São Paulo	151.620	-18,63	88.001	63.619	69.814	-16,32	40.974	28.840	115.019	1,19	52.881	62.138
<b>SUR</b>	<b>136.656</b>	<b>-18,65</b>	<b>74.923</b>	<b>61.733</b>	<b>60.909</b>	<b>-14,95</b>	<b>34.863</b>	<b>26.046</b>	<b>107.656</b>	<b>0,43</b>	<b>45.749</b>	<b>61.907</b>
Paraná	44.975	-17,16	25.137	19.838	20.999	-14,14	12.200	8.799	36.938	-0,45	19.249	17.689
Santa Catarina	38.904	-17,62	22.722	16.182	16.167	-16,56	9.712	6.455	31.510	2,70	13.226	18.284
Rio Grande do Sul	52.777	-20,61	27.064	25.713	23.743	-14,54	12.951	10.792	39.208	-0,53	13.274	25.934
<b>CENTRO-OESTE</b>	<b>115.198</b>	<b>-39,07</b>	<b>35.511</b>	<b>79.687</b>	<b>67.821</b>	<b>-6,42</b>	<b>20.361</b>	<b>47.460</b>	<b>351.867</b>	<b>-12,37</b>	<b>29.883</b>	<b>321.984</b>
Mato Grosso do Sul	11.044	-12,33	6.174	4.870	4.961	-8,54	2.772	2.189	5.789	-5,61	2.735	3.054
Mato Grosso	10.510	-14,05	6.101	4.409	5.524	-11,59	3.271	2.253	8.831	-8,12	6.519	2.312
Goiás	19.972	-13,32	11.619	8.353	10.029	-7,93	5.300	4.729	10.227	-4,47	5.310	4.917
Distrito Federal	73.672	-47,83	11.617	62.055	47.307	-5,21	9.018	38.289	327.020	-12,82	15.319	311.701

## DISTRIBUCIÓN DEL TOTAL DE REQUERIMIENTOS DE BENEFICIOS, SEGÚN LAS UNIDADES DE LA FEDERACIÓN (%)

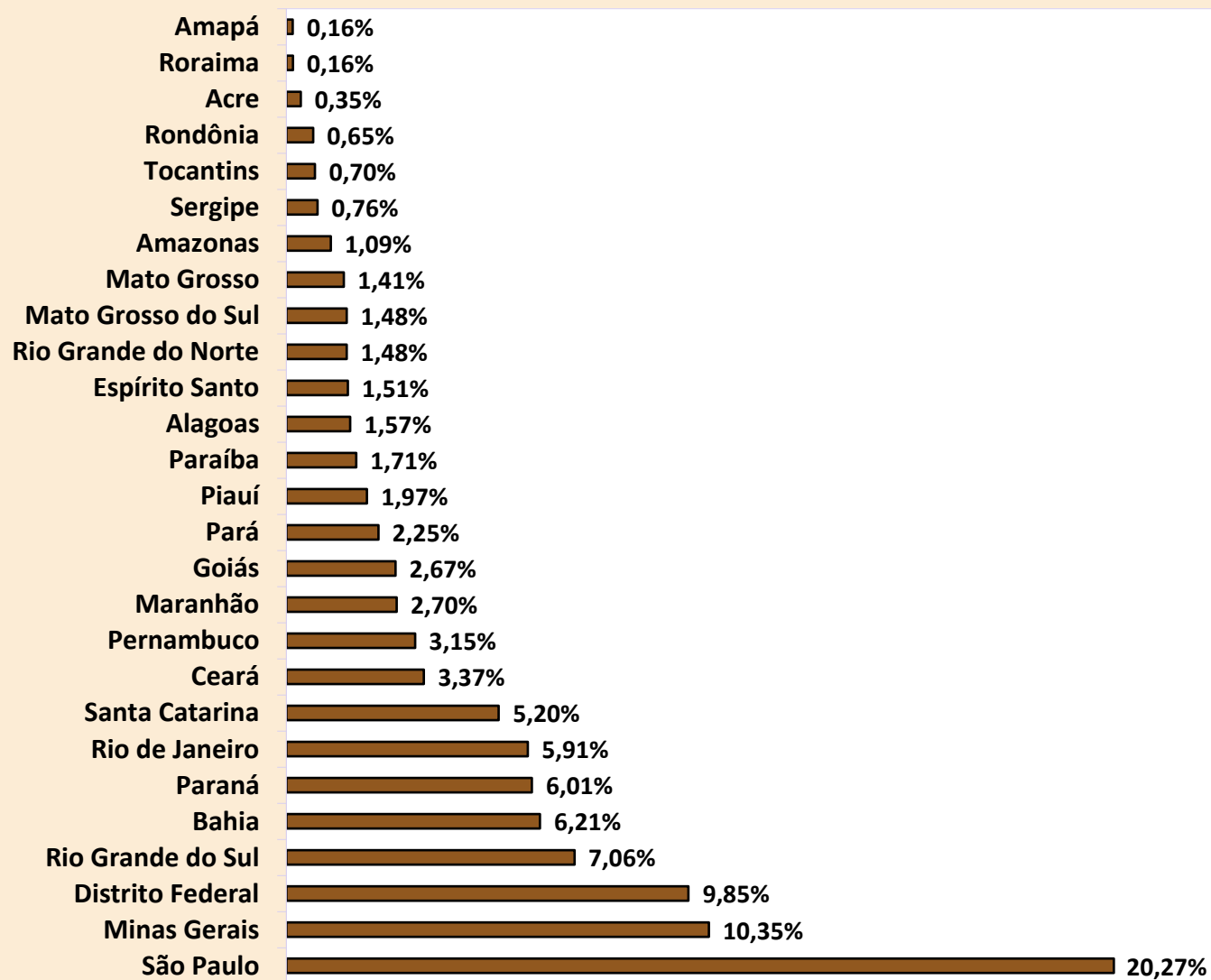



# DISTRIBUCIÓN DE LA CANTIDAD DE BENEFICIOS REQUERIDOS SEGÚN LAS GRANDES REGIONES (%)

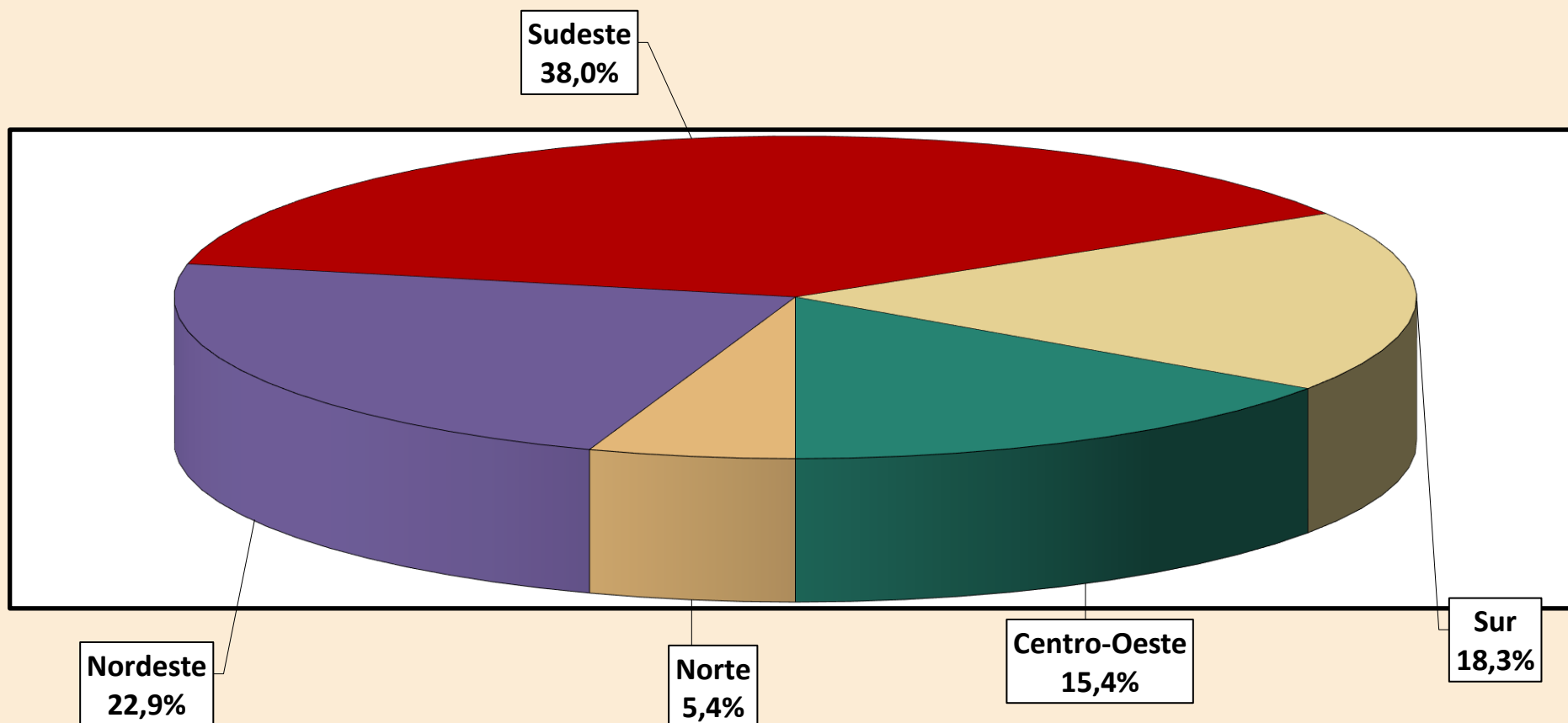

**DISTRIBUCIÓN DE LA CANTIDAD DE BENEFICIOS REQUERIDOS POR INCAPACIDAD  
SEGÚN LAS GRANDES REGIONES (%)**

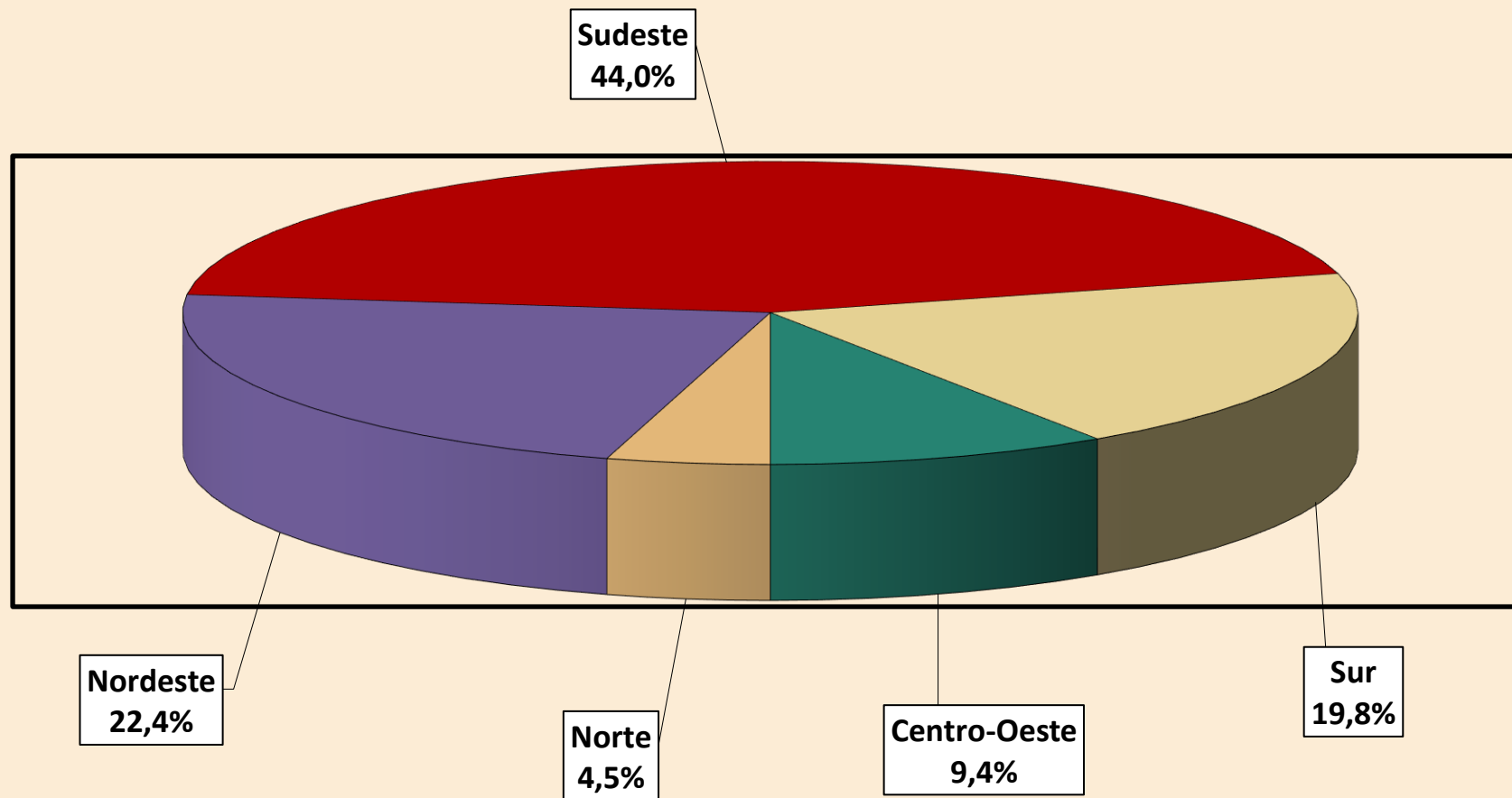

## EVOLUCIÓN DE LOS REQUERIMIENTOS, CONCESIONES Y RECHAZOS DE BENEFICIOS - 2006/2019

AÑOS/MESES	REQUERIDOS				CONCEDIDOS				RECHAZADOS			
	Total	Variación en relación al mes anterior (%)	Beneficios por incapacidad	Demás Beneficios	Total	Variación en relación al mes anterior (%)	Beneficios por incapacidad	Demás Beneficios	Total	Variación en relación al mes anterior (%)	Beneficios por incapacidad	Demás Beneficios
<b>2006</b> Total	7.072.086	66,90	2.837.159	4.234.927	4.238.816	7,16	2.653.247	1.585.569	2.771.128	52,07	1.694.719	1.076.409
<b>2007</b> Total	6.544.886	-7,45	3.415.082	3.129.804	4.173.350	-1,54	2.400.086	1.773.264	3.211.819	15,90	2.359.332	852.487
<b>2008</b> Total	7.080.399	8,18	4.283.025	2.797.374	4.461.842	6,91	2.546.020	1.915.822	3.606.924	12,30	2.585.458	1.021.466
<b>2009</b> Total	7.769.544	9,73	4.407.067	3.362.477	4.473.905	0,27	2.416.025	2.057.880	3.325.257	-7,81	2.148.896	1.176.361
<b>2010</b> Total	7.813.606	0,57	4.316.661	3.496.945	4.639.867	3,71	2.647.912	1.991.955	3.233.763	-2,75	2.131.567	1.102.196
<b>2011</b> Total	8.046.153	2,98	4.536.044	3.510.109	4.767.039	2,74	2.744.344	2.022.695	3.250.290	0,51	2.146.431	1.103.859
<b>2012</b> Total	8.425.296	4,71	4.617.303	3.807.993	4.957.681	4,00	2.856.653	2.101.028	3.310.576	1,85	2.120.882	1.189.694
<b>2013</b> Total	8.701.787	3,28	4.613.969	4.087.818	5.207.629	5,04	3.000.724	2.206.905	3.297.415	-0,40	2.059.822	1.237.593
<b>2014</b> Total	8.625.968	-0,87	4.706.530	3.919.438	5.211.030	0,07	3.024.026	2.187.004	3.136.186	-4,89	1.939.823	1.196.363
<b>2015</b> Total	7.834.471	-9,18	4.046.810	3.787.661	4.435.621	-14,88	2.396.324	2.039.297	2.632.464	-16,06	1.593.002	1.039.462
<b>2016</b> Total	8.680.134	10,79	4.387.234	4.292.900	5.132.451	15,71	2.807.042	2.325.409	4.164.435	58,20	2.548.629	1.615.806
<b>2017</b> Total	9.388.515	8,16	4.556.856	4.831.659	4.995.623	-2,67	2.970.338	2.025.285	3.950.436	-5,14	2.350.796	1.599.640
<b>2018</b> Total	9.898.636	5,43	4.839.415	5.059.221	5.123.777	2,57	2.941.528	2.182.249	3.889.600	-1,54	2.457.022	1.432.578
Enero	674.944	-2,01	370.501	304.443	367.893	0,06	201.465	166.428	274.693	-2,23	170.795	103.898
Febrero	670.517	-0,66	337.656	332.861	375.000	1,93	214.167	160.833	283.740	3,29	187.286	96.454
Marzo	860.082	28,27	413.109	446.973	478.129	27,50	269.457	208.672	357.496	25,99	228.485	129.011
Abril	897.520	4,35	430.301	467.219	470.659	-1,56	270.677	199.982	359.766	0,63	224.450	135.316
Mayo	928.938	3,50	433.419	495.519	465.572	-1,08	262.296	203.276	353.020	-1,88	222.900	130.120
Junio	860.357	-7,38	401.413	458.944	428.746	-7,91	242.476	186.270	326.050	-7,64	203.098	122.952
Julio	836.448	-2,78	412.473	423.975	403.207	-5,96	226.174	177.033	309.131	-5,19	189.062	120.069
Agosto	958.176	14,55	446.399	511.777	499.630	23,91	286.271	213.359	370.677	19,91	232.873	137.804
Septiembre	800.502	-16,46	401.471	399.031	404.210	-19,10	235.994	168.216	309.091	-16,61	196.350	112.741
Octubre	888.798	11,03	452.269	436.529	472.132	16,80	276.773	195.359	354.309	14,63	223.015	131.294
Noviembre	790.278	-11,08	399.303	390.975	422.075	-10,60	251.851	170.224	323.944	-8,57	205.507	118.437
Diciembre	732.076	-7,36	341.101	390.975	336.524	-20,27	203.927	132.597	267.683	-17,37	173.201	94.482
<b>2019</b> Enero	774.130	5,74	383.155	390.975	336.566	0,01	212.259	124.307	258.522	-3,42	168.241	90.281
Febrero	748.948	-3,25	383.992	364.956	406.707	20,84	258.289	148.418	309.399	19,68	209.234	100.165
Marzo	708.565	-5,39	384.720	323.845	366.178	-9,97	235.119	131.059	279.896	-9,54	189.579	90.317
Abril	771.034	8,82	409.961	361.073	424.928	16,04	267.721	157.207	322.882	15,36	217.683	105.199
Mayo	893.643	15,90	415.328	478.315	497.238	17,02	270.877	226.361	356.380	10,37	222.957	133.423
Junio	746.216	-16,50	366.877	379.339	399.153	-19,73	232.009	167.144	309.605	-13,13	199.388	110.217
Julio	882.385	18,25	403.668	478.717	456.259	14,31	237.389	218.870	366.742	18,45	188.648	178.094
Agosto	996.831	12,97	415.060	581.771	506.451	11,00	254.923	251.528	421.348	14,89	213.833	207.515
Septiembre	1.150.953	15,46	403.230	747.723	456.259	-9,91	237.389	218.870	394.016	-6,49	192.245	201.771
Octubre	956.282	-16,91	429.586	526.696	518.134	13,56	247.527	270.607	434.471	10,27	229.353	205.118
<b>Noviembre</b>	<b>747.927</b>	<b>-21,79</b>	<b>378.858</b>	<b>369.069</b>	<b>456.190</b>	<b>-11,96</b>	<b>225.232</b>	<b>230.958</b>	<b>376.880</b>	<b>-13,26</b>	<b>198.444</b>	<b>178.436</b>
Subtotal <sup>(1)</sup>	9.376.914	2,29	4.374.435	5.002.479	4.824.063	0,77	2.678.734	2.145.329	3.830.141	5,75	2.229.605	1.600.536

Fuentes: INSS / SUB y SINTESE

(1) La variación corresponde a la razón entre el acumulado del año y el acumulado del mismo periodo del año anterior.

## SITUACIÓN DE LOS BENEFICIOS EN ANÁLISIS POR TIEMPO DE TRAMITACIÓN Y RESPONSABLE POR LA PENDENCIA

GRANDE REGIONES Y UNIDADES DE LA FEDERACIÓN	PENDENCIAS INSS			PENDENCIA ASEGURADO			TOTAL			Proporción de Beneficios en análisis con hasta 45 días (%)
	Hasta 45 días	Más de 45 días	Total	Hasta 45 días	Más de 45 días	Total	Hasta 45 días	Más de 45 días	Total	
<b>BRASIL</b>	<b>217.775</b>	<b>535.203</b>	<b>752.978</b>	<b>6.912</b>	<b>94.627</b>	<b>101.539</b>	<b>224.687</b>	<b>629.830</b>	<b>854.517</b>	<b>26,3</b>
<b>NORTE</b>	<b>9.505</b>	<b>16.438</b>	<b>25.943</b>	<b>474</b>	<b>4.238</b>	<b>4.712</b>	<b>9.979</b>	<b>20.676</b>	<b>30.655</b>	<b>32,6</b>
Rondônia	3.091	2.000	5.091	14	294	308	3.105	2.294	5.399	57,5
Acre	249	1.077	1.326	127	627	754	376	1.704	2.080	18,1
Amazonas	1.256	4.279	5.535	55	1.264	1.319	1.311	5.543	6.854	19,1
Roraima	123	354	477	38	167	205	161	521	682	23,6
Pará	3.351	5.741	9.092	208	956	1.164	3.559	6.697	10.256	34,7
Amapá	250	651	901	8	308	316	258	959	1.217	21,2
Tocantins	1.185	2.336	3.521	24	622	646	1.209	2.958	4.167	29,0
<b>NORDESTE</b>	<b>46.521</b>	<b>90.523</b>	<b>137.044</b>	<b>1.460</b>	<b>20.350</b>	<b>21.810</b>	<b>47.981</b>	<b>110.873</b>	<b>158.854</b>	<b>30,2</b>
Maranhão	7.251	12.922	20.173	227	2.221	2.448	7.478	15.143	22.621	33,1
Piauí	6.471	7.407	13.878	112	1.585	1.697	6.583	8.992	15.575	42,3
Ceará	7.046	11.973	19.019	191	2.721	2.912	7.237	14.694	21.931	33,0
Rio Grande do Norte	1.850	5.182	7.032	63	772	835	1.913	5.954	7.867	24,3
Paraíba	1.848	5.366	7.214	81	1.272	1.353	1.929	6.638	8.567	22,5
Pernambuco	5.904	14.912	20.816	292	3.329	3.621	6.196	18.241	24.437	25,4
Alagoas	2.651	4.830	7.481	140	2.131	2.271	2.791	6.961	9.752	28,6
Sergipe	1.110	3.944	5.054	42	534	576	1.152	4.478	5.630	20,5
Bahia	12.390	23.987	36.377	312	5.785	6.097	12.702	29.772	42.474	29,9
<b>SUDESTE</b>	<b>69.372</b>	<b>106.258</b>	<b>175.630</b>	<b>2.995</b>	<b>26.860</b>	<b>29.855</b>	<b>72.367</b>	<b>133.118</b>	<b>205.485</b>	<b>35,2</b>
Minas Gerais	17.577	26.208	43.785	882	7.254	8.136	18.459	33.462	51.921	35,6
Espírito Santo	4.634	4.308	8.942	141	1.220	1.361	4.775	5.528	10.303	46,3
Rio de Janeiro	10.483	14.146	24.629	548	3.065	3.613	11.031	17.211	28.242	39,1
São Paulo	36.678	61.596	98.274	1.424	15.321	16.745	38.102	76.917	115.019	33,1
<b>SUR</b>	<b>33.206</b>	<b>60.055</b>	<b>93.261</b>	<b>1.217</b>	<b>13.178</b>	<b>14.395</b>	<b>34.423</b>	<b>73.233</b>	<b>107.656</b>	<b>32,0</b>
Paraná	14.511	18.458	32.969	306	3.663	3.969	14.817	22.121	36.938	40,1
Santa Catarina	9.938	17.065	27.003	454	4.053	4.507	10.392	21.118	31.510	33,0
Rio Grande do Sul	8.757	24.532	33.289	457	5.462	5.919	9.214	29.994	39.208	23,5
<b>CENTRO-OESTE</b>	<b>59.171</b>	<b>261.929</b>	<b>321.100</b>	<b>766</b>	<b>30.001</b>	<b>30.767</b>	<b>59.937</b>	<b>291.930</b>	<b>351.867</b>	<b>17,0</b>
Mato Grosso do Sul	1.984	2.918	4.902	74	813	887	2.058	3.731	5.789	35,6
Mato Grosso	5.171	2.775	7.946	103	782	885	5.274	3.557	8.831	59,7
Goiás	3.822	4.337	8.159	213	1.855	2.068	4.035	6.192	10.227	39,5
Distrito Federal	48.194	251.899	300.093	376	26.551	26.927	48.570	278.450	327.020	14,9

26	FLUJO DE CAJA DEL FRGPS - 2018/2019														R\$ Mil	
ARTÍCULOS	TOTAL EN 2018	DIC/18	ENE/19	FEB/19	MAR/19	ABR/19	MAY/19	JUN/19	JUL/19	ago/19	sep/19	Oct/19	nov/19	ACUMULADO EN 2019	ACUMULADO EN 12 MESES	
<b>1. Recaudación Bruta</b>	<b>429.328.722</b>	<b>55.719.414</b>	<b>36.018.053</b>	<b>33.995.587</b>	<b>33.428.418</b>	<b>36.268.896</b>	<b>34.994.000</b>	<b>34.674.376</b>	<b>34.050.081</b>	<b>34.880.224</b>	<b>34.501.747</b>	<b>35.865.706</b>	<b>35.300.829</b>	<b>383.977.917</b>	<b>439.697.331</b>	
1.1. Recaudación Própria	384.511.724	49.352.344	31.795.500	30.565.089	30.025.204	32.725.897	31.208.199	30.313.697	30.424.621	30.936.341	30.666.491	31.895.471	31.197.145	341.753.657	391.106.000	
1.2. Recaudación / SIMPLES / NACIONAL / PAES	42.512.451	6.206.676	4.039.539	3.339.586	3.298.824	3.372.224	3.551.441	3.554.404	3.549.067	3.752.653	3.802.323	3.833.507	3.931.305	40.024.873	46.231.549	
1.3. Recaudación / Otros	1.237.808	41.707	115.618	44.601	35.817	41.890	93.347	49.872	45.301	38.448	12.336	44.507	65.662	587.398	629.105	
1.4. Depósitos Judiciales	1.066.739	118.687	67.396	46.311	68.572	128.885	141.013	756.403	31.092	152.782	20.596	92.223	106.717	1.611.990	1.730.677	
<b>2. Recaudación Neta</b>	<b>391.181.797</b>	<b>53.499.227</b>	<b>32.317.233</b>	<b>31.654.036</b>	<b>31.190.673</b>	<b>34.062.706</b>	<b>32.702.474</b>	<b>32.757.920</b>	<b>32.182.186</b>	<b>32.979.696</b>	<b>32.577.100</b>	<b>33.944.570</b>	<b>32.578.748</b>	<b>358.947.340</b>	<b>412.446.567</b>	
2.1. Recaudación Bruta	429.328.722	55.719.414	36.018.053	33.995.587	33.428.418	36.268.896	34.994.000	34.674.376	34.050.081	34.880.224	34.501.747	35.865.706	35.300.829	383.977.917	439.697.331	
2.2. (-) Reembolso de Recaudación	-	-	634	644	-	-	-	-	306	3.785	84	2.525	800.284	-	808.264	
2.3. (-) Reembolso de Cotizaciones	121.747	8.666	7.975	9.689	12.491	5.270	7.985	3.757	4.537	15.861	740	18.921	4.146	91.372	100.037	
2.4. (-) Recaudación de Otras Entidades	38.025.178	2.211.522	3.692.211	2.331.217	2.225.254	2.200.920	2.283.541	1.912.699	1.863.052	1.880.882	1.923.823	1.899.690	1.917.651	24.130.942	26.342.463	
<b>3. Total de Beneficios</b>	<b>586.378.752</b>	<b>62.392.262</b>	<b>46.110.311</b>	<b>46.746.791</b>	<b>53.787.798</b>	<b>47.678.923</b>	<b>47.620.466</b>	<b>47.743.846</b>	<b>48.288.488</b>	<b>53.609.624</b>	<b>66.096.135</b>	<b>48.581.846</b>	<b>53.744.898</b>	<b>560.009.128</b>	<b>622.401.390</b>	
3.1. Beneficios Previsionales	589.746.418	62.853.016	46.110.311	46.817.335	53.849.257	47.950.415	47.905.738	48.062.975	48.640.297	54.031.554	66.642.883	48.941.647	54.146.221	563.098.632	625.951.648	
3.1.1. Beneficios - INSS	571.703.633	61.593.431	45.019.271	46.011.271	46.479.848	46.760.011	46.666.023	46.672.529	47.180.407	52.599.912	65.155.120	47.538.541	52.738.936	542.821.868	604.415.299	
3.1.2. Beneficios Judiciales	15.119.096	865.417	710.299	574.818	7.117.602	934.435	997.623	1.107.290	1.226.114	1.156.170	1.210.339	1.171.639	1.136.864	17.343.191	18.208.609	
3.1.3. Compensación entre regímenes	2.923.689	394.168	380.741	231.246	251.807	255.970	242.093	283.157	233.776	275.472	277.425	231.467	270.420	2.933.573	3.327.740	
3.2. Beneficios Devueltos	-3.367.666	-460.754	-0	-70.544	-61.458	-271.492	-285.271	-319.128	-351.809	-421.930	-546.748	-359.800	-401.323	-3.089.505	-3.550.258	
<b>4. Resultado Primário del RGPS*</b>	<b>-195.196.955</b>	<b>-8.893.036</b>	<b>-13.793.079</b>	<b>-15.092.755</b>	<b>-22.597.126</b>	<b>-13.616.217</b>	<b>-14.917.992</b>	<b>-14.985.926</b>	<b>-16.106.302</b>	<b>-20.629.928</b>	<b>-33.519.035</b>	<b>-14.637.276</b>	<b>-21.166.150</b>	<b>-201.061.787</b>	<b>-209.954.823</b>	

Fontes: Divisão de programação financeira do INSS; Extrato do Banco Central - BACEN; Sistema SIAFI-2015.

Obs.: (\*) "Resultado Primário do RGPS" corresponde ao valor de "Recaudación Líquida" menos "Total de Beneficios" (4 = 2 - 3);

(\*\*) Valores referentes à Lei nº 12.546/2011

27

## OTRAS INFORMACIONES - 2018/2019

DESCRIPCIÓN	DIC/18	ENE/19	FEB/19	MAR/19	ABR/19	MAY/19	JUN/19	JUL/19	AGO/19	SEP/19	OCT/19	Nov/19
<b>BENEFICIARIAS</b>												
Beneficio Mínimo - R\$	954,00	998,00	998,00	998,00	998,00	998,00	998,00	998,00	998,00	998,00	998,00	<b>998,00</b>
Techo del Sal. Beneficio y Sal. Contribución - R\$	5.645,80	5.839,45	5.839,45	5.839,45	5.839,45	5.839,45	5.839,45	5.839,45	5.839,45	5.839,45	5.839,45	<b>5.839,45</b>
Valor Máximo de Beneficio - R\$	5.645,80	5.839,45	5.839,45	5.839,45	5.839,45	5.839,45	5.839,45	5.839,45	5.839,45	5.839,45	5.839,45	<b>5.839,45</b>
Salario Familia 1	45,00	46,54	46,54	46,54	46,54	46,54	46,54	46,54	46,54	46,54	46,54	<b>46,54</b>
Salario Familia 2	31,71	32,80	32,80	32,80	32,80	32,80	32,80	32,80	32,80	32,80	32,80	<b>32,80</b>
<b>ECONOMICAS</b>												
Salario Mínimo - R\$	954,00	998,00	998,00	998,00	998,00	998,00	998,00	998,00	998,00	998,00	998,00	<b>998,00</b>
Dólar Comercial Mediano (Venta) - R\$	3,89	3,74	3,73	3,85	3,90	4,00	3,86	3,78	4,02	4,12	4,09	<b>4,16</b>
Taja Referencial - TR (% al mes)	-	-	-	-	-	-	-	-	-	-	-	-
<b>ÍNDICE DE PRECIOS</b>												
INPC (Dec/93 = 100)	5.216,08	5.234,86	5.263,12	5.303,65	5.335,47	5.343,47	5.344,01	5.349,35	5.355,77	5.353,09	5.355,24	<b>5.384,15</b>
Variación (%)	0,14	0,36	0,54	0,77	0,60	0,15	0,01	0,10	0,12	-0,05	0,04	<b>0,54</b>
Variación en 12 meses (%)	3,43	3,57	3,94	4,67	5,07	4,78	3,31	3,16	3,28	2,92	2,55	<b>3,37</b>
IPCA (Dec/93 = 100)	5.100,61	5.116,93	5.138,94	5.177,48	5.206,99	5.213,76	5.214,28	5.224,19	5.229,93	5.227,84	5.233,07	<b>5.259,76</b>
Variación (%)	0,15	0,32	0,43	0,75	0,57	0,13	0,01	0,19	0,11	-0,04	0,10	<b>0,51</b>
Variación en 12 meses (%)	3,75	3,78	3,89	4,58	4,94	4,66	3,37	3,22	3,43	2,89	2,54	<b>3,27</b>
IGP-DI (Aug/94 = 100)	697,45	697,92	706,66	714,24	720,70	723,58	728,14	728,08	724,40	728,04	732,04	<b>738,26</b>
Variación (%)	-0,45	0,07	1,32	2,34	1,99	1,31	1,03	0,62	-0,51	0,50	0,55	<b>0,85</b>
IGP-M (Aug/94 = 100)	707,44	707,49	713,75	722,71	729,35	732,60	738,42	741,35	736,40	736,36	741,33	<b>743,56</b>
Variación (%)	-1,08	0,01	0,89	2,15	2,19	1,37	1,24	1,19	-0,67	-0,01	0,67	<b>0,30</b>
IPC-3i - Variación (%) <sup>(1)</sup>	0,36	0,38	0,38	0,72	0,67	0,32	-0,03	0,37	0,08	0,02	-	-

Fuentes: INSS/SINTESE, IPEA, BNDES y BACEN.

(1) IPC-3i es un índice de precios publicado trimestralmente por la Fundação Getúlio Vargas, con el fin de calcular el costo de vida para las familias formadas en su mayoría por personas con más de 60 años.

## BENEFICIOS

Los beneficios consisten en prestaciones pecuniarias pagas por la Seguridad Social a los asegurados o a sus dependientes, de forma a atender la cobertura de los eventos de enfermedad, accidentes de trabajo, invalidez, muerte o edad avanzada, tanto por el tiempo de contribución y el trabajo sujeto a condiciones especiales; la protección a la maternidad, salario-familia y auxilio-reclusión; y las prestaciones asistenciales pagadas a las personas de edad avanzada o con discapacidad.

Los beneficios de pagos continuos se caracterizan por los pagos mensuales continuos hasta que cierto evento (muerte, por ejemplo) provoque su cesación. Los beneficios son corregidos anualmente según índice establecido por actos legales (Leyes o medidas provisionales), siempre en el mes en el que el valor del salario mínimo es ajustado.

La dinámica de los beneficios en el sistema de pensiones comprende los siguientes procesos: a) Concesión, que trata del flujo de entrada de nuevos beneficios en el sistema; b) Mantenimiento que engloba los beneficios activos y suspendidos constantes en la lista; c) Cesación que coincide con los beneficios que no generan más créditos y son excluidos del registro, y d) Emisión que trata de los créditos emitidos para pagamiento de los beneficios que está activos en el registro. Un beneficio se suspende cuando no genera créditos para pagamientos, pudiendo ser reactivado en cualquier momento.

Los beneficios se pueden clasificar en: a) BENEFICIOS DEL RGPS son regulados por el Régimen General de la Seguridad Social- RGPS, dependen de la contribución de los asegurados (obligatorios o facultativos) y comprenden los beneficios de previdencia y accidentarios. Su valor (renta mensual) se calcula sobre la base de los salarios-de-contribución del asegurado y ajustados de acuerdo con la ley vigente. Beneficios de Previdencia usualmente, dependen principalmente de un número mínimo de contribuciones mensuales (período de carencia) para los que el asegurado pueda aprovechar. Engloban las jubilaciones, las pensiones por muerte, los auxilios, el salario-familia y salario-maternidad. Beneficios de accidentes son dados al asegurado, o a su(s) dependiente(s), cuando el accidente se produce a través del trabajo, o incluso cuando se padece en el camino entre la casa y el lugar de trabajo, causando lesión o trastorno funcional que causa la muerte o disminución de la capacidad para el trabajo; y b) BENEFICIOS ASISTENCIALES están reguladas por la Ley Orgánica de la Asistencia Social - LOAS, que garantizan un salario mínimo mensual a las personas mayores de 65 años o más y las personas con discapacidad que no pueden trabajar y vivir independientemente. En ambos casos, el valor del ingreso familiar per cápita de los beneficiarios debe ser inferior a ¼ del salario mínimo. Estos beneficios se proporcionan independientemente de las aportaciones realizadas.

### BENEFICIOS CONCEDIDOS

Corresponden a los requisitos de las prestaciones presentadas por los asegurados del Seguro Social, los cuales son analizados, aprobados y autorizados para el pago al completar todos los requisitos necesarios para la concesión de la especie solicitada. Las informaciones tienen como período de referencia la fecha del Pedido de Beneficio - DDB. Los datos de cantidad no incluyen el monto de las pensiones alimenticias ni las pensiones por muerte, a pesar de que tienen un número de beneficios – NB, corresponden a las fracciones de un mismo beneficio. Los datos de valor corresponden a la Renta Mensual Inicial - RMI convertida. La conversión es efectuada a partir de la Fecha de Inicio del Beneficio – DIB para la fecha para pedidos de beneficios - DDB, utilizando el valor de la pensión mínima como indicador. Las informaciones de valor aquí presentadas no incluyen los complementos positivos, los descuentos ni los eventuales pagos en retraso.

### VALOR DE CRÉDITOS EN CONCESIÓN:

Corresponde a los créditos otorgados para el primer pago de beneficios concedidos. A partir del segundo pago, los créditos emitidos pasan a ser contabilizados en la sub-sesión Beneficios Emitidos. Diferentemente de las informaciones contantes en los otros cuadros de concesión, los valores refieren-se al valor neto, que es dado por la diferencia entre el valor bruto (valor del beneficio adicionado de complementos, acrecimos, etc.) y el valor de los descuentos) impuesto de ingreso, pensión alimenticia, etc.), incluyendo se necesario, el valor de prestaciones retrasadas. El periodo de referencia (mes) corresponde a la fecha de pagamiento del beneficio y no al DDB, utilizado en los demás cuadros de concesión.

### BENEFICIOS EMITIDOS

Son denominados beneficios emitidos los créditos encaminados a la red bancaria para pagos de de beneficios de prestaciones que están activos en el registro. Los Complementos Positivos – CP de un beneficio, tales cuales los derivados judiciales, reactivación y revisión de beneficio, inclusión de acompañante, etc, también constituyen créditos emitidos desde que sean de bajo valor. Los beneficios emitidos no incluyen los Pagamientos de Beneficios – PAB, que son comandados por las Agencias de Seguro Social –APS y pagos directamente en el Banco de Brasil. La cantidad de créditos emitidos pueden ser mayores que el número de beneficios activos porque un beneficio puede generar más de un crédito en una misma competencia. Los datos de cantidad incluyen pensiones alimenticias y los desdoblamientos de pensiones por muerte. Los datos de valor corresponden al valor neto, que es obtenido por la diferencia entre el valor bruto (valor del beneficio adicionado de complementos, salario-familia, etc.) y el valor de los descuentos (impuesto sobre la renta, pensiones alimenticias, etc). Los cuadros 12, 13, 14, diferentemente de los demás cuadros, consideran el valor del beneficio acrecido de complementos, no incorporando los créditos eventuales ni los descuentos. Las informaciones tienen como periodo de referencia el mes de competencia del beneficio. Las parcelas relativas al abono anual (13° salario) son incorporadas al valor de las competencias agosto y noviembre, pagas en los meses de septiembre y diciembre, respectivamente.

**REQUERIMIENTOS, RECHAZOS Y ANALISIS DE BENEFICIOS:**

**REQUERIDOS:** Cantidad de procesos de beneficios requeridos (que recibieron un Numero de Beneficio – NB) y cuya Fecha de Requerimiento – DER es el mes de referencia.

**RECHAZADOS:** Son los procesos de beneficios requeridos, despachados y no concedidos, porque no han rellenado los requisitos legales para la concesión.

**EN ANÁLISIS:** Corresponden al estoque de procesos de beneficios requeridos y que aún no fueron despachados por el INSS, o sea, no fueron concedidos, despedidos, y ni cerrados hasta el mes de referencia, o que está aguardando documentos o informaciones adicionales del requirente. Comprenden los requerimientos de beneficios que tengan DER y no posean Data de Despacho del Beneficio – DDB.

Las Informaciones relativas a beneficios requeridos, rechazados o en análisis incluyen beneficios de previdencia, accidentarios, asistenciales, y los Beneficios de la Legislación Específica\_BLE. Los datos relativos al beneficio Amparo Asistencial al Portador de Deficiencia y al beneficio Amparo Asistencial al Anciano – LOAS están inclusos, respectivamente, en beneficios por incapacidad y demás beneficios.

**BENEFICIOS SUSPENDIDOS**

Corresponden a los Beneficios en registro que provisoriamente no generan crédito para pagamiento, aun que tengan su valor actualizado mensualmente, pudiendo tornarse activos a cualquier momento por orden del INSS. Incluye pensiones alimenticias y desdoblamientos de pensiones por muerte.

**BENEFICIOS CESADOS**

Corresponden a los Beneficios de prestación continua que generan créditos por motivos diversos, tales cuales óbito, alta médica, transformación en otros beneficios, mayoría, entre otros, de acuerdo con la legislación. Como la comunicación del evento que genera la cesación del beneficio, en algunos casos, ocurre con retraso, estas informaciones están sujetas a correcciones posteriores. Son inclusas las pensiones alimenticias y los desdoblamientos de pensiones por muerte.

**FLUJO DE CAJA:**

Corresponde al movimiento financiero de la Seguridad Social, efectuada por el acompañamiento diario de la entrada (recibimientos) y de la salida (pagamientos) de recursos financieros de la caja del INSS.

**OTRAS INFORMACIONES DE SEGURIDAD**

**PISO BENEFICIARIO:** Es el Valor mínimo establecido por la Constitución Federal, Art. 201, Para. 2º, que determina: “ningún beneficio que substituye el salario-de-contribución o el rendimiento del trabajo del asegurado tendrá valor mensual inferior al salario mínimo.”

**TECHO DEL SALARIO-DE-CONTRIBUCIÓN:** Es el valor máximo de base de contribución para el Régimen General de Seguridad Social.

**VALOR MÁXIMO DEL BENEFICIO:** Es el valor máximo de los beneficios del Régimen General de Seguridad Social.

**SALARIO-FAMILIA:** Es debido al asegurado empleado y al trabajador sin cartera de trabajo, tanto en la condición de activo como en la de jubilado o por invalidez o a los demás jubilados a los 65 años, si del sexo masculino, y a los 60 años, si del sexo femenino o aún en gozo de auxilio-enfermedad, en la proporción del respectivo número de hijos o equiparados, de hasta 14 años de edad, o de cualquier edad si está invalido.

**SALARIO DE CONTRIBUCIÓN**

Se entiende por salario-de-contribución: a) para el empleado y trabajador sin cartera de trabajo - la remuneración recibida en una o más empresas, comprendiendo todos los ingresos pagados o acreditados por cualquier causa durante el mes, destinados para retribuir el trabajo; b) para los trabajadores domésticos – la remuneración registrada en la Cartera de Trabajo y Seguridad Social – CTPS; c) para el contribuyente Individual - la remuneración recibida en una o más empresas o por el ejercicio de actividad por propia cuenta durante el mes; y, para el asegurado facultativo - el valor por este, declarado.



### **CONTRIBUYENTES PARA EL RÉGIMEN GENERAL DE SEGURIDAD SOCIAL:**

Son contribuyente de la Seguridad Social a empresa y a la entidad similar, el empleado y el trabajador doméstico. Son aseguradas obligatorias las siguientes personas: empleados, empleado contribuyente nacional individual, los trabajadores independientes y asegurados de forma especial. También están aquellos que se unen a la Seguridad Social por cuenta propia, los asegurados opcional. Para cada tipo de contribuyente es definida una forma específica de contribución. A seguir, son conceptuados los contribuyentes de la Seguridad Social de siguiente forma:

- **EMPRESA** - Empresa individual o jurídica que asume el riesgo de actividades económicas urbana o rural, con fines lucrativos o no, tanto cuanto los órganos y entidades de administración pública directa, indirecta y fundacional. Similar a una empresa, a efectos de pensión, el contribuyente individual en relación con el asegurado que contrata el servicio, así como la cooperativa, la asociación o la entidad cualquier naturaleza o finalidad, la misión diplomática y consular de carreras en el extranjero.
- **EMPLEADOR DOMÉSTICO** - Una persona o familia que admite a su servicio, sin fines de lucro, empleada doméstica.
- **TRABAJADOR** – que se puede clasificar en:

**Empleado** – aquel que presta servicios a las empresas urbanas o rurales, en carácter no eventual, sobre su subordinación y mediante remuneración, incluidos los directores empleados y,

**Trabajador sin cartera de trabajo** - presta a una o más empresas, sin vínculo de empleo, servicios de naturaleza urbana o rural, con la mediación de los sindicatos u órganos gestores de mano de obra calificada. (por lo general el puerto).

- **CONTRIBUYENTE INDIVIDUAL** – A partir de la Ley N° 9876 de 26 de noviembre de 1999, las categorías de asegurados empresarios, trabajador autónomo y equiparados, se unificaron en una sola categoría – la de Contribuyente Individual. Esta ley considera que contribuyentes asegurados individuales como: el productor rural persona física; el minero; el eclesiástico; el brasileño civil que trabaja en el extranjero; los empresarios urbanos o rurales; los trabajadores que prestan servicios con carácter temporal; y los trabajadores autónomos. El arte. 9 del Reglamento de la Seguridad Social - RPS aprobado por Decreto N° 3048 del 6 de mayo de 1999, modificado por el Decreto N° 3265 del 29 de noviembre de 1999, enumera incluso como contribuyentes individuales, entre otros: elegido para el cargo de adjunto dirección cooperativa, asociación o entidad de cualquier naturaleza o finalidad, y el liquidador o síndico electo para ejercer la actividad hacia condominio, siempre que reciban compensación, jubilado de cualquier magistrado designado régimen temporal Tribunal Laboral clase o magistrado designado del Tribunal Electoral, el becario de Buena Voluntad Ejército contratista vivienda, de conformidad con la Ley No. 6855 del 18 de noviembre de 1980, el árbitro y sus asistentes, que actuará de conformidad con la Ley No. 9615 del 24 de marzo 1998.

**Trabajador Autónomo y similares** - la prestación de servicios a zonas urbanas o rurales, con carácter temporal, una o más empresas, sin relación de empleo, o que ejerza, sobre su propia actividad económica remunerada naturaleza urbana, con fines lucrativos o no.

**Empresario** - Corresponde al propietario de una empresa, el director no empleado, miembro del consejo de administración y similares.

- **EMPLEADO DOMÉSTICO** - Una persona o familia que admite a su servicio, sin fines de lucro, empleada doméstica.
- **OPCIONAL** - es la mayor de 16 años que está afiliado al Régimen General de la Seguridad Social, por contribución, siempre que no realiza trabajo remunerado que se ajuste a ser asegurado obligatoriamente.
- **ASEGURADO ESPECIAL** - Productor, la pareja, el aparcerero rural y el inquilino, el pescador y similares, el ejercicio de estas actividades de forma individual o en la economía familiar, aunque con la ayuda de un tercero, así como sus cónyuges o parejas y niños mayores de 16 años de edad o asimilados a los de trabajo, demostrado, con su grupo familiar.

<b>Lista de siglas utilizadas en este documento:</b>			
AEPS	Anuário Estatístico da Previdência Social	IPC-Fipe	Índice de Preços ao Consumidor – Fundação Instituto de Pesquisas Econômicas
BLE	Benefícios de la legislación Específica	LOAS	Lei Orgânica de Assistência Social (Lei Nº 8.742/93)
BMD	Boletim Mensal de Desempenho	LOPS	Lei Orgânica de Previdência Social (Lei Nº 3.807/60)
CAPIN	Caixa de Aposentadorias e Pensões da Imprensa Nacional	SP	Secretaria de Previdência
CDP	Certificado da Dívida Ativa	NB	Número de Benefício
CNIS	Cadastro Nacional de Informações Sociais	PASEP	Programa de Formação do Patrimônio do Servidor Público
COFINS	Contribuição para o Fundo de Investimento Social	PIB	Produto Interno Bruto
COMPREV	Compensação Previdenciária	PNAD	Pesquisa Nacional por Amostra de Domicílio
CPMF	Contribuição Provisória de Movimentação Financeira	PSS	Plano de Seguridade Social
DATAPREV	Empresa de Tecnologia e Informações da Previdência Social	REFIS	Programa de Recuperação Fiscal
DDB	Data do Despacho do Benefício	RFFSA	Rede Ferroviária Federal Sociedade Anônima
DER	Data de Entrada de Requerimento	RGPS	Regime Geral de Previdência Social
DIB	Data do Início do Benefício	RMI	Renda Mensal Inicial
DRD	Data de Regularização de Documentação	RMV	Rendas Mensais Vitalícias
ECT	Empresa Brasileira de Correios e Telégrafos	RPB	Recibo de Pagamento ao Beneficiário
FIES	Fundo de Financiamento ao Estudante do Ensino Superior	SABI	Sistema de Administração de Benefícios por Incapacidade
FNAS	Fundo Nacional de Assistência Social	SASSE	Serviço de Assistência e Seguro Social dos Economistas
FNS	Fundo Nacional de Saúde	SENAI	Serviço Nacional de Aprendizagem Industrial
FPAS	Fundo de Previdência e Assistência Social	SENAR	Serviço Nacional de Aprendizagem Rural
FUNDACENTRO	Fundação Jorge Duprat Figueiredo de Segurança e Medicina do Trabalho	SESI	Serviço Social da Indústria
GEAP	Grupo Executivo de Assistência Patronal	SIMPLES	Sistema Integrado de Pagamento de Impostos e Contribuições das Microempresas e Empresas de Pequeno Porte
GPS	Guia de Previdência Social	SINAP	Sistema de Informações e Acompanhamento de Projetos do Seguro Social
IBGE	Instituto Brasileiro de Geografia e Estatística	SINTESE	Sistema Integrado de Tratamento Estatístico de Séries Estratégicas
IGP-DI	Índice Geral de Preços – Disponibilidade Interna	SUB	Sistema Único de Benefícios
IGP-M	Índice Geral de Preços do Mercado	SRF	Secretaria da Receita Federal
INCRA	Instituto Nacional de Colonização e Reforma Agrária	SUB	Sistema Único de Benefícios
INPC	Índice Nacional de Preços ao Consumidor	TJLP	Taxa de Juros de Longo Prazo
INSS	Instituto Nacional do Seguro Social	TR	Taxa Referencial
IPCA	Índice de Preço ao Consumidor Amplo		

### Nota

Las tablas de agregación de especies son constituidas por las siguientes especies de beneficios:

Jubilaciones por Edad .....	07, 08, 41, 52, 78 e 81
Jubilaciones por Invalidez .....	04, 06, 32, 33, 34, 51 e 83
Jubilaciones por Periodo de cotización.....	42, 43, 44, 45, 46, 49, 57, 72 e 82
Pensiones por Muerte .....	01, 03, 21, 23, 27, 28, 29, 55 e 84
Auxilios .....	13, 15, 25, 31, 36 e 50
Beneficios Accidentarios.....	02, 05, 10, 91, 92, 93, 94 e 95
Especies Diversas .....	47, 48, 68, 79, 80

### Convenciones

... el fenómeno puede haber sido o no verificado, pero su valor es desconocido.

- el fenómeno no fue verificado.

0 o 0,00 el dato fue verificado, pero su valor es inferior a la mitad de la unidad adoptada en la tabla.

**EXPEDIENTE:** Ministro de Hacienda: Paulo Roberto Nunes Guedes; Secretario Ejecutivo del Ministerio de Hacienda: Marcelo Pacheco dos Guaranys; Secretario Especial de Previsión y trabajo: Rogério Simonetti Marinho; Secretario de la Seguridad Social: Leonardo José Rolim Guimarães; Secretario de Políticas de Seguridad Social: Rogério Nagamine Costanzi; Coordinador-General de Estadística, Demografía y Actuaría: Alexandre Zioli Fernandes; Equipo Técnico: Carolina Fernandes dos Santos, Sergio Luiz Maximino e Valdemir de Souza Silva.

Boletín Estadístico de la Seguridad Social es una publicación mensual de la Secretaría de Políticas de Seguridad Social del Ministerio de Hacienda, de responsabilidad de la Secretaría de Políticas de Seguridad Social y elaborado por la Coordinación-General de Estadística, Demografía y e Actuaría. Impresión: Asesoría de Comunicación Social. También disponible en internet en lo sitio: [www.previdencia.gov.br](http://www.previdencia.gov.br)

Es permitida la reproducción total o parcial del contenido de esta publicación desde que citada la fuente.

**CORRESPONDÊNCIA:** Secretaria de Previdência do Ministério da Fazenda – Secretaria de Políticas de Previdência Social  
Esplanada dos Ministérios Bloco “F” 7º andar Sala 741 – 70.059-900 – Brasília/DF  
Tel. +55 61 2021 5115. Fax +55 61 2021 5020