

Octubre 2018



# PREVISIÓN SOCIAL

## **BOLETIN ESTADÍSTICO DE LA SEGURIDAD SOCIAL**

- 01 - Números Generales de la Seguridad Social
- 02 - Evolución de los Beneficios Concedidos 2006/2018
- 03 - Beneficios Concedidos Según los Grupos de Especies
- 04 - Beneficios Concedidos por Grandes Grupos Según los Rangos de Valores
- 05 - Beneficios Concedidos por Clientela y Grandes Grupos Según los Rangos de Valores
- 06 - Beneficios Concedidos por Rangos de Valor Según las Unidades de la Federación
- 07 - Beneficios Concedidos Según las Unidades de la Federación
- 08 - Beneficios Concedidos Según las Especies
- 09 - Valor de Créditos Emitidos en la Concesión
- 10 - Evolución de los Beneficios Emitidos – 2006/2018
- 11 - Beneficios Emitidos Según los Grupos de Especies
- 12 - Beneficios Emitidos por Grandes Grupos, Según los Rangos de Valor
- 13 - Beneficios Emitidos por Clientela y Grandes Grupos, Según los Rangos de Valor
- 14 - Beneficios Emitidos por Rangos de Valor Según las Unidades de la Federación
- 15 - Beneficios Emitidos Según las Unidades de la Federación
- 16 - Beneficios Emitidos Según las Especies
- 17 - Beneficios Cesados Según los Grupos de Especies
- 18 - Beneficios Cesados y Suspendidos Según las Unidades de la Federación
- 19 - Requerimientos de Beneficios Según las Unidades de la Federación
- 20 - Evolución de los Requerimientos, Concesiones y Rechazos de Beneficios 2006/2018
- 21 - Situación de los Beneficios en Análisis por Tiempo de Tramitación y Responsable por la Pendencia
- 22 - Evolución Del Valor Recaudado por la Seguridad Social 2006/2018
- 23 - Valor Recaudado por la Seguridad Social por Fuente de Ingresos, Según las Unidades de la Federación
- 24 - Valor de las Recaudaciones Efectuadas por las Empresas Según el Sector de Actividad Económica
- 25 - Valor de las Recaudaciones Efectuadas por las Empresas, Según las Unidades de la Federación
- 26 - Otras Informaciones 2017/2018



## PRESENTACIÓN

El Boletín Estadístico de la Seguridad Social – BEPS es una publicación mensual de la Secretaría de Políticas de Seguridad Social del Ministerio de Hacienda, elaborado por la Coordinación-General de Estadística y Actuaría, que presenta un conjunto de datos, con 27 tablas, sobre beneficios y recaudación de la Seguridad Social, el Flujo de Caja del Instituto Nacional del Seguro Social – INSS y, aún, informaciones de indicadores económicos y datos poblacionales.

La tabla 1 trae un resumen de los datos de beneficios de la Seguridad Social, del Flujo de Caja del INSS y poblacionales. Las informaciones de beneficios concedidos el mes constan en las tablas de 2 a 8. Entre ellos, la tabla 2 trae la evolución mensual de los beneficios concedidos según la clientela urbana y rural. La tabla 3 reporta cantidad y valor de los beneficios concedidos en el último mes de la serie por grupos de especie del beneficio. Las tablas 4 y 5 traen informaciones sobre cantidad y valor de los beneficios por rangos de valor. Las tablas 6 y 7 traen informaciones por Unidades de la Federación y la tabla 8 por especie de beneficio.

En la tabla 9 consta el valor de créditos emitidos en la concesión, que corresponden al primer pago efectuado a los beneficiarios, una vez que esos beneficios aún no fueron incluidos en la base de datos.

Las tablas de 10 a 16 traen datos de beneficios emitidos, que comprenden los créditos encaminados a la red bancaria para pago de beneficios de prestación continuada que están activos en la base de datos. Esas tablas siguen la misma estructura presentada para los beneficios concedidos.

Los datos de las tablas 17 y 18 presentan atraso de un mes e incorporan los beneficios que fueron cesados y suspensos entre la fecha de la emisión de beneficios del mes de referencia y la fecha de la emisión del mes siguiente. Los requerimientos de beneficios están relacionados en la tabla 19, por Unidades de la Federación, clasificados en requeridos, rechazados y en análisis. En la tabla 20 es presentada la evolución mensual de requerimientos, concesiones y rechazos. En la tabla 21 es presentada la cantidad de beneficios en análisis, de acuerdo con el tiempo de tramitación del proceso y de acuerdo con quien está pendiente la marcha del mismo.

Los valores recaudados por la previsión social, provenientes de todos los ingresos financieros incluidos en la *Guia da Previdência Social (GPS)*, son demostrados en las tablas 22 a 25. Entre ellos, la tabla 22 trae la evolución mensual de la recaudación de la Seguridad Social. La tabla 23 trae informaciones detalladas del último mes según el origen de la contribución. La tabla 24 revela los valores de recaudación de las empresas por sector de actividad económica y la tabla 25 por Unidades de la Federación.

La tabla 26 muestra el Flujo de Caja del INSS y la tabla 27 informa otros datos de la Seguridad Social y algunos indicadores económicos. Los conceptos son presentados después de las tablas.

01

## NÚMEROS GENERALES DE LA SEGURIDAD SOCIAL

FLUJO DE CAJA DEL INSS – 2017/2018 – (EN R\$ MIL)			
DISCRIMINACIÓN	OCT/2018	ACUMULADO EN 2018	ACUMULADO EN 12 MESES
Recaudación Propria	29.669.721	304.833.610	383.949.897
(+) Recaudación Simple	3.454.073	32.682.296	39.210.420
(+) Otras Recaudación	218.018	1.962.933	2.354.045
<b>(=) Recaudación Bruta</b>	<b>33.341.812</b>	<b>339.478.838</b>	<b>425.514.363</b>
(-) Reembolsos y restituciones	8.779	107.841	149.266
(-) Reuniones de Otras Entidades	3.313.819	33.621.977	39.843.918
<b>(=) Recaudación Neta</b>	<b>30.019.214</b>	<b>305.749.020</b>	<b>385.521.179</b>
Beneficios Previdenciarios	61.700.048	476.616.419	584.918.725
(-) Beneficios devueltos	-209.062	-2.531.582	-3.832.265
<b>(=) Beneficios totales</b>	<b>61.490.986</b>	<b>474.084.837</b>	<b>581.086.461</b>
<b>Saldo Previdenciario (Recaudación Neta - Beneficios Previd.)</b>	<b>-31.471.771</b>	<b>-168.335.817</b>	<b>-195.565.282</b>

Fuente: División de programación Financiera

PARTICIPACIÓN DE LA RECAUDACIÓN NETA Y DEL GASTO CON BENEFICIOS DEL RÉGIMEN GENERAL DE SEGURIDAD SOCIAL EN EL PIB – 2017				
PIB (R\$ Mil) <sup>(1)</sup>	RECAUDACIÓN NETA (R\$ Mil)	% EN EL PIB	BENEFICIOS DEL RGPS (R\$ Mil)	% EN EL PIB
<b>6.559.940.000</b>	<b>374.784.828</b>	<b>5,71</b>	<b>557.234.827</b>	<b>8,49</b>

Fuentes: División de programación Financiera del INSS y IBGE

Clientela	BENEFICIOS CONCEDIDOS				BENEFICIOS EMITIDOS	
	Acumulado en 2017		Oct/2018		Oct/2018	
	Numero	Valor (R\$ Mil)	Numero	Valor (R\$ Mil)	Numero	Valor (R\$ Mil)
<b>Total</b>	<b>4.995.623</b>	<b>6.843.559</b>	<b>472.132</b>	<b>652.089</b>	<b>34.945.829</b>	<b>42.999.108</b>
Urbano	4.104.488	6.006.840	395.011	578.486	25.352.167	34.793.747
Rural	891.135	836.719	77.121	73.603	9.593.662	8.205.361

Fuentes: DATAPREV / SUB y SINTESE

OTRAS INFORMACIONES DE BENEFICIOS					TIEMPO MEDIANO DE CONCESIÓN (EN DÍAS)	
Sep/2018		Beneficios Suspensos	Oct/2018		Sep/2018	Oct/2018
Beneficios Cesados			Requerimientos			
Numero	Valor (R\$ Mil)	888.798	Requeridos	Rechazados	47	53
<b>442.667</b>	<b>586.665</b>		<b>56.629</b>	<b>354.309</b>		

Fuentes: DATAPREV / SUB, SINTESE y SUIBE

(1) PIB corriente a precio de mercado, dato preliminar divulgado por el Instituto Brasileño de Geografía y Estadística – IBGE.

(2) Corresponde al número medio mensual de contribuyentes, o sea, a la suma del número de meses con contribución para cada trabajador, dividido por 12.

DATOS POBLACIONALES - 2015	
DISCRIMINACIÓN	TOTAL
<b>Población Residente</b>	<b>204.860.101</b>
Urbana	172.318.534
Rural	32.541.567
<b>Población Económicamente Activa</b>	<b>105.519.431</b>
Ocupada	95.380.483
Desocupada	10.138.948
<b>Población no Económicamente Activa</b>	<b>72.137.391</b>
<b>Población Ocupada Según Posición en el Trabajo Principal:</b>	
<b>Total</b>	<b>95.380.483</b>
<b>Empleados</b>	<b>57.564.636</b>
Con cartera de trabajo firmada	36.825.347
Empleados públicos y militares	7.328.011
Otros y sin declaración	13.411.278
<b>Trabajador Doméstico</b>	<b>6.308.667</b>
Con cartera de trabajo firmada	2.016.149
Sin cartera de trabajo firmada y sin declaración	4.292.518
<b>Autónomo</b>	<b>21.823.126</b>
<b>Empleador</b>	<b>3.550.566</b>
<b>Trabajadores en la producción para el propio consumo y construcción para el propio uso</b>	<b>3.846.970</b>
No remunerados	2.286.518
<b>Cotizantes para instituto de pensión en cualquier trabajo</b>	<b>58.812.846</b>

Fuente: PNAD / IBGE - 2015.

NÚMERO DE COTIZANTES PARA EL RÉGIMEN GENERAL DE PREVISIÓN SOCIAL <sup>(2)</sup> – 2016	
<b>TOTAL</b>	<b>52.489.624</b>
Empleados	40.020.878
Autónomos	9.602.543
Trabajadores Domésticos	1.540.453
Facultativos	1.323.375
Afiliados Especiales	2.375

Fuente: DATAPREV / CNIS.

02

## EVOLUCIÓN DE LOS BENEFICIOS CONCEDIDOS - 2006/2018

AÑOS/MESES	CANTIDAD				VALOR (R\$)				VALOR MEDIANO (R\$)			TIEMPO MEDIANO DE CONCESIÓN (EN DÍAS)	
	Total	Variación en Relación al año/mes anterior (%)	Clientela		Total	Variación en Relación al año/mes anterior (%)	Clientela		Total	Clientela			
			Urbana	Rural			Urbana	Rural		Urbana	Rural		
2006	Total	4.238.816	7,16	3.221.479	1.017.337	2.454.718.849	18,27	2.108.750.810	345.968.039	579,10	654,59	340,07	...
2007	Total	4.173.350	-1,54	3.157.008	1.016.342	2.565.614.483	4,52	2.185.671.623	379.942.860	614,76	692,32	373,83	...
2008	Total	4.461.842	6,91	3.408.788	1.053.054	2.939.609.022	14,58	2.506.754.117	432.854.905	658,83	735,38	411,05	...
2009	Total	4.473.905	0,27	3.389.215	1.084.690	3.183.818.356	8,31	2.682.419.674	501.398.683	711,64	791,46	462,25	...
2010	Total	4.640.120	3,72	3.565.641	1.074.479	3.581.722.281	12,50	3.033.730.446	547.991.835	771,90	850,82	510,01	...
2011	Total	4.767.039	2,74	3.737.177	1.029.862	3.974.824.813	10,98	3.413.642.786	561.182.027	833,81	913,43	544,91	...
2012	Total	4.957.681	4,00	3.921.951	1.035.730	4.532.732.386	14,04	3.887.990.893	644.741.493	914,28	991,34	622,50	...
2013	Total	5.207.629	5,04	4.169.903	1.037.726	5.142.736.655	13,46	4.438.965.291	703.771.364	987,54	1.064,52	678,19	...
2014	Total	5.211.030	0,07	4.214.863	996.167	5.485.224.495	6,66	4.763.421.962	721.802.533	1.052,62	1.130,15	724,58	...
2015	Total	4.344.701	-16,62	3.546.427	798.274	5.038.457.733	-8,14	4.408.752.229	629.705.504	1.159,68	1.243,15	788,83	...
2016	Total	5.132.451	18,13	4.245.154	887.297	6.699.937.397	32,98	5.917.339.856	782.597.541	1.305,41	1.393,90	882,00	...
2017	Total	4.995.623	-2,67	4.104.488	891.135	6.843.558.931	2,14	6.006.839.950	836.718.982	1.369,91	1.463,48	938,94	...
	Enero	369.843	1,63	305.554	64.289	515.605.802	6,96	455.689.003	59.916.799	1.394,12	1.491,35	931,99	60
	Febrero	368.800	-0,28	304.734	64.066	513.664.388	-0,38	453.359.041	60.305.347	1.392,80	1.487,72	941,30	57
	Marzo	466.989	26,62	387.166	79.823	644.566.362	25,48	569.492.309	75.074.054	1.380,26	1.470,93	940,51	57
	Abril	380.921	-18,43	315.542	65.379	525.510.496	-18,47	464.023.752	61.486.744	1.379,58	1.470,56	940,47	54
	Mayo	469.613	23,28	384.641	84.972	644.241.377	22,59	564.434.907	79.806.470	1.371,86	1.467,43	939,21	53
	Junio	449.179	-4,35	370.016	79.163	616.729.572	-4,27	542.349.814	74.379.758	1.373,02	1.465,75	939,58	53
	Julio	407.363	-9,31	333.088	74.275	556.351.836	-9,79	486.553.461	69.798.375	1.365,74	1.460,74	939,73	54
	Agosto	510.061	25,21	417.061	93.000	695.229.237	24,96	607.903.521	87.325.716	1.363,03	1.457,59	938,99	55
	Septiembre	433.846	-14,94	355.615	78.231	592.384.296	-14,79	518.898.140	73.486.156	1.365,43	1.459,16	939,35	55
	Octubre	347.253	-19,96	284.115	63.138	471.830.050	-20,35	412.519.296	59.310.754	1.358,75	1.451,94	939,38	54
	Noviembre	424.086	22,13	344.942	79.144	569.391.217	20,68	495.124.243	74.266.974	1.342,63	1.435,38	938,38	50
	Diciembre	367.669	-13,30	302.014	65.655	498.054.298	-12,53	436.492.462	61.561.835	1.354,63	1.445,27	937,66	50
2018	Enero	367.893	0,06	306.102	61.791	507.002.054	1,80	448.121.444	58.880.610	1.378,12	1.463,96	952,90	54
	Febrero	375.000	1,93	314.415	60.585	516.009.520	1,78	458.182.551	57.826.969	1.376,03	1.457,25	954,48	52
	Marzo	478.129	27,50	399.382	78.747	655.738.738	27,08	580.581.498	75.157.240	1.371,47	1.453,70	954,41	50
	Abril	470.659	-1,56	391.331	79.328	645.056.327	-1,63	569.321.408	75.734.919	1.370,54	1.454,83	954,71	48
	Mayo	465.572	-1,08	385.653	79.919	638.217.272	-1,06	561.936.594	76.280.678	1.370,82	1.457,10	954,47	47
	Junio	428.746	-7,91	356.216	72.530	589.076.950	-7,70	519.868.616	69.208.334	1.373,95	1.459,42	954,20	47
	Julio	403.207	-5,96	332.940	70.267	555.046.936	-5,78	488.040.108	67.006.828	1.376,58	1.465,85	953,60	49
	Agosto	499.630	23,91	413.686	85.944	688.568.249	24,06	606.617.720	81.950.529	1.378,16	1.466,37	953,53	49
	Septiembre	404.210	-19,10	335.626	68.584	558.128.254	-18,94	492.735.250	65.393.005	1.380,79	1.468,11	953,47	50
	<b>Octubre</b>	<b>472.132</b>	<b>16,80</b>	<b>395.011</b>	<b>77.121</b>	<b>652.089.220</b>	<b>16,84</b>	<b>578.485.972</b>	<b>73.603.248</b>	<b>1.381,16</b>	<b>1.464,48</b>	<b>954,39</b>	<b>53</b>
	<b>Subtotal (1)</b>	<b>4.365.178</b>	<b>3,84</b>	<b>3.630.362</b>	<b>734.816</b>	<b>6.004.933.521</b>	<b>3,96</b>	<b>5.303.891.161</b>	<b>701.042.360</b>	<b>1.375,64</b>	<b>1.460,98</b>	<b>954,04</b>	<b>-</b>

Fuentes: DATAPREV / SUB, SINTESE y BMD

(1) Las variaciones corresponden a la razón entre el acumulado del año y el acumulado del mismo periodo del año anterior.

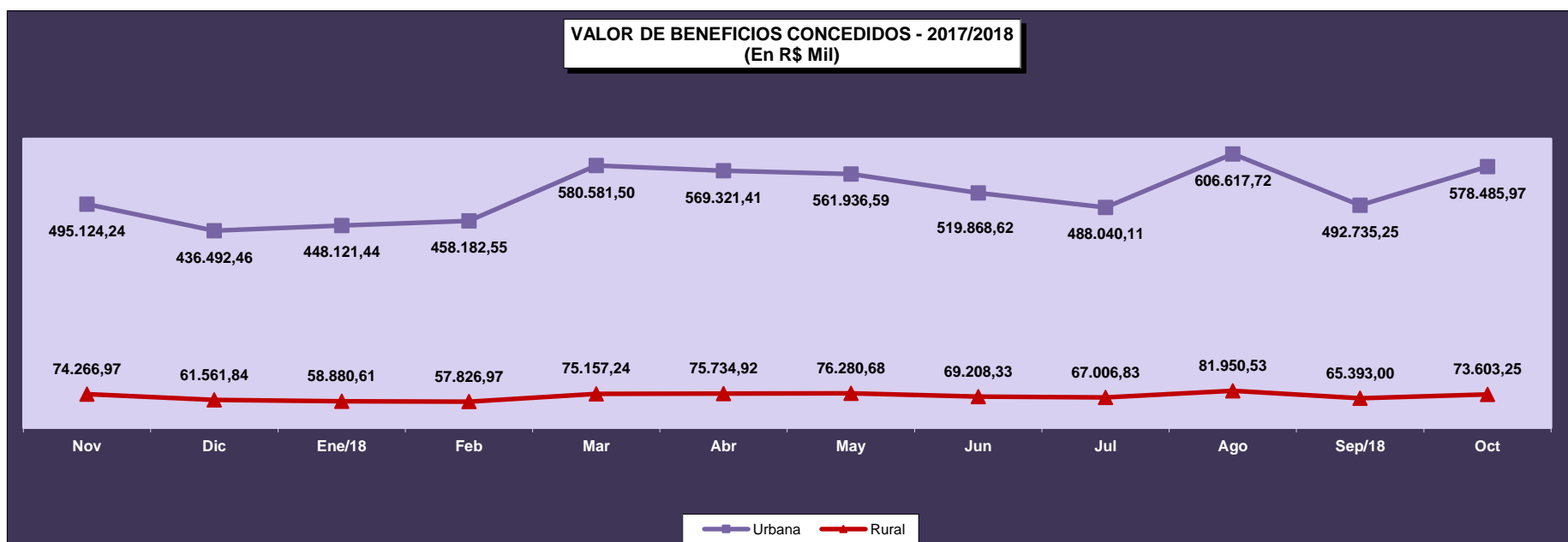
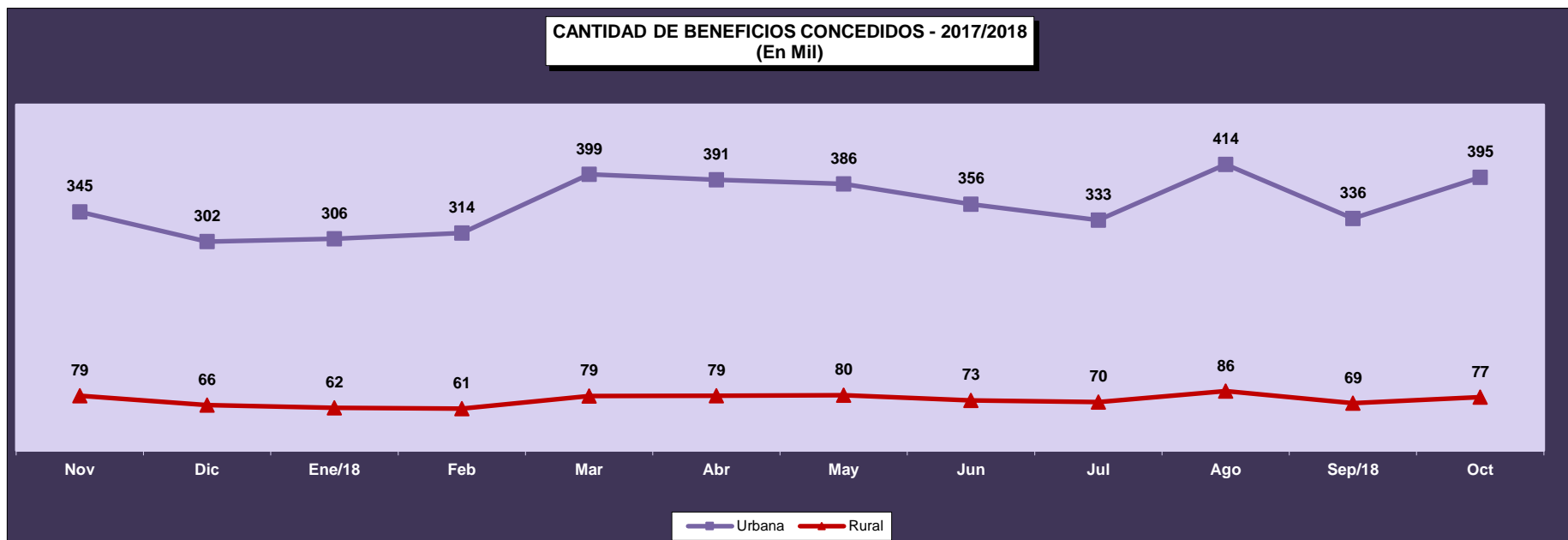

03

## BENEFICIOS CONCEDIDOS SEGÚN LOS GRUPOS DE ESPECIES

GRUPOS DE ESPECIES	CANTIDAD							VALOR (R\$)						VALOR MEDIANO (R\$)			
	Total	% del total	% del grupo	% del sub grupo	Variación en Relación al mes anterior (en %)	Clientela		Total	% del total	% del grupo	% del sub grupo	Variación en Relación al mes anterior (en %)	Clientela		Total	Clientela	
						Urbana	Rural						Urbana	Rural		Urbana	Rural
<b>TOTAL</b>	<b>472.132</b>	<b>100,00</b>			<b>16,80</b>	<b>395.011</b>	<b>77.121</b>	<b>652.089.220</b>	<b>100,00</b>			<b>16,84</b>	<b>578.485.972</b>	<b>73.603.248</b>	<b>1.381,16</b>	<b>1.464,48</b>	<b>954,39</b>
<b>BENEFICIOS DEL RGPS</b>	<b>444.526</b>	<b>94,15</b>	<b>100,00</b>		<b>17,13</b>	<b>367.405</b>	<b>77.121</b>	<b>625.608.107</b>	<b>95,94</b>	<b>100,00</b>		<b>17,04</b>	<b>552.004.859</b>	<b>73.603.248</b>	<b>1.407,36</b>	<b>1.502,44</b>	<b>954,39</b>
<b>Previsionales</b>	<b>422.661</b>	<b>89,52</b>	<b>95,08</b>	<b>100,00</b>	<b>17,19</b>	<b>346.328</b>	<b>76.333</b>	<b>591.248.799</b>	<b>90,67</b>	<b>94,51</b>	<b>100,00</b>	<b>17,08</b>	<b>518.362.194</b>	<b>72.886.605</b>	<b>1.398,87</b>	<b>1.496,74</b>	<b>954,85</b>
Jubilados	120.127	25,44	27,02	28,42	19,58	91.513	28.614	179.701.908	27,56	28,72	30,39	18,78	152.242.678	27.459.230	1.495,93	1.663,62	959,64
Edad	63.786	13,51	14,35	15,09	21,38	38.345	25.441	71.919.497	11,03	11,50	12,16	21,69	47.544.981	24.374.516	1.127,51	1.239,93	958,08
Invalidez	25.927	5,49	5,83	6,13	24,41	22.850	3.077	37.578.736	5,76	6,01	6,36	25,06	34.622.817	2.955.918	1.449,41	1.515,22	960,65
Tiempo de Contribución	30.414	6,44	6,84	7,20	12,37	30.318	96	70.203.675	10,77	11,22	11,87	12,98	70.074.880	128.796	2.308,27	2.311,33	1.341,62
Pensiones por Muerte	30.810	6,53	6,93	7,29	10,60	21.045	9.765	45.738.230	7,01	7,31	7,74	11,91	36.339.812	9.398.418	1.484,53	1.726,77	962,46
Auxilios	216.064	45,76	48,61	51,12	16,96	195.803	20.261	308.132.956	47,25	49,25	52,12	16,88	288.983.121	19.149.835	1.426,12	1.475,89	945,16
Enfermedad	212.381	44,98	47,78	50,25	17,01	192.614	19.767	304.553.607	46,70	48,68	51,51	16,91	285.695.549	18.858.059	1.434,00	1.483,25	954,02
Accidente	1.888	0,40	0,42	0,45	11,91	1.504	384	1.398.198	0,21	0,22	0,24	12,71	1.211.510	186.688	740,57	805,52	486,17
Reclusión	1.795	0,38	0,40	0,42	16,56	1.685	110	2.181.151	0,33	0,35	0,37	15,48	2.076.063	105.088	1.215,13	1.232,08	955,34
Salario-Maternidad	55.660	11,79	12,52	13,17	16,95	37.967	17.693	57.675.705	8,84	9,22	9,75	17,17	40.796.583	16.879.122	1.036,21	1.074,53	954,00
Abono de perman. en Serv. 20%	-	-	-	-	-	-	-	-	-	-	-	-	-	-	-	-	-
<b>Accidentarios</b>	<b>21.865</b>	<b>4,63</b>	<b>4,92</b>	<b>100,00</b>	<b>15,90</b>	<b>21.077</b>	<b>788</b>	<b>34.359.308</b>	<b>5,27</b>	<b>5,49</b>	<b>100,00</b>	<b>16,36</b>	<b>33.642.665</b>	<b>716.643</b>	<b>1.571,43</b>	<b>1.596,18</b>	<b>909,45</b>
Jubilación por Invalidez	1.258	0,27	0,28	5,75	33,69	1.185	73	2.313.273	0,35	0,37	6,73	36,99	2.243.269	70.005	1.838,85	1.893,05	958,97
Pensión por muerte	15	0,00	0,00	0,07	-37,50	15	-	31.267	0,00	0,00	0,09	-33,96	31.267	-	2.084,49	2.084,49	-
Auxilio-Enfermedad	18.445	3,91	4,15	84,36	14,81	17.817	628	29.763.605	4,56	4,76	86,62	14,91	29.164.493	599.112	1.613,64	1.636,89	954,00
Auxilio-Accidente	2.130	0,45	0,48	9,74	16,33	2.043	87	2.244.724	0,34	0,36	6,53	18,73	2.197.198	47.526	1.053,86	1.075,48	546,28
Auxilio-Suplementar	17	0,00	0,00	0,08	325,00	17	-	6.439	0,00	0,00	0,02	265,80	6.439	-	378,74	378,74	-
<b>BENEFICIOS ASISTENCIALES</b>	<b>27.561</b>	<b>5,84</b>	<b>100,00</b>		<b>11,72</b>	<b>27.561</b>	<b>-</b>	<b>26.386.593</b>	<b>4,05</b>	<b>100,00</b>		<b>12,12</b>	<b>26.386.593</b>	<b>-</b>	<b>957,39</b>	<b>957,39</b>	<b>-</b>
<b>Amparos Asistenciales (LOAS)</b>	<b>27.561</b>	<b>5,84</b>	<b>100,00</b>	<b>100,00</b>	<b>11,72</b>	<b>27.561</b>	<b>-</b>	<b>26.386.593</b>	<b>4,05</b>	<b>100,00</b>	<b>100,00</b>	<b>12,12</b>	<b>26.386.593</b>	<b>-</b>	<b>957,39</b>	<b>957,39</b>	<b>-</b>
Anciano	12.862	2,72	46,67	46,67	11,07	12.862	-	12.364.627	1,90	46,86	46,86	11,92	12.364.627	-	961,33	961,33	-
Portador de Deficiencia	14.699	3,11	53,33	53,33	12,30	14.699	-	14.021.966	2,15	53,14	53,14	12,29	14.021.966	-	953,94	953,94	-
<b>Rentas Mensuales Vitalicias (RMV)</b>	<b>-</b>	<b>-</b>	<b>-</b>	<b>-</b>	<b>-</b>	<b>-</b>	<b>-</b>	<b>-</b>	<b>-</b>	<b>-</b>	<b>-</b>	<b>-</b>	<b>-</b>	<b>-</b>	<b>-</b>	<b>-</b>	<b>-</b>
Anciano	-	-	-	-	-	-	-	-	-	-	-	-	-	-	-	-	-
Portador de Deficiencia	-	-	-	-	-	-	-	-	-	-	-	-	-	-	-	-	-
<b>BENEFICIOS DE LA LEGISLACIÓN ESPECÍFICA (BLE) <sup>(1)</sup></b>	<b>45</b>	<b>0,01</b>	<b>-</b>	<b>-</b>	<b>66,67</b>	<b>45</b>	<b>-</b>	<b>94.519</b>	<b>0,01</b>	<b>-</b>	<b>-</b>	<b>76,99</b>	<b>94.519</b>	<b>-</b>	<b>2.100,43</b>	<b>2.100,43</b>	<b>-</b>

Fuentes: DATAPREV / SUB y SINTESE.

(1) Incluye las siguientes especies: 22 pensión por muerte estatutaria; 26 - Pensión especial (Ley N° 593/48), 37 - Jubilación de extra numerario de la Unión; 38 Jubilación de la extinta CAPIN; 56 - Pensiones mensual de por vida por el síndrome de talidomida; 58 - Jubilación excepcional del amnistiado; 59 - Pensión por muerte excepcional del amnistiado; 76 - Salario-Familia estatutaria del RFFSA; 85 - pensión mensual vitalicia del cauchero; 86 - pensión mensual vitalicia del dependiente del cauchero; 89 - pensión especial para las víctimas de hemodiálisis Caruaru; 96 - pensión especial a las personas afectadas por lepra. Excluyendo el BLE adicional

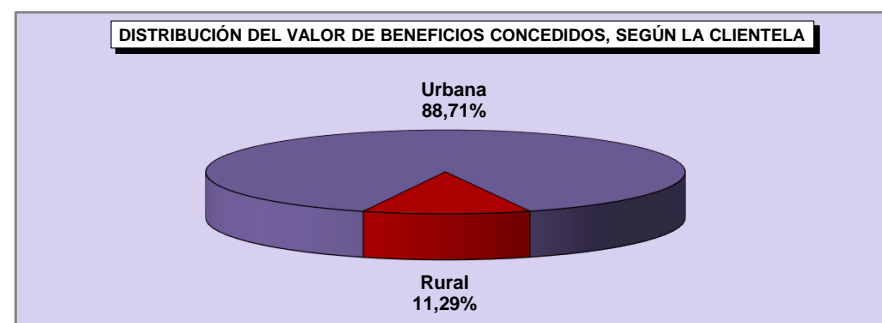
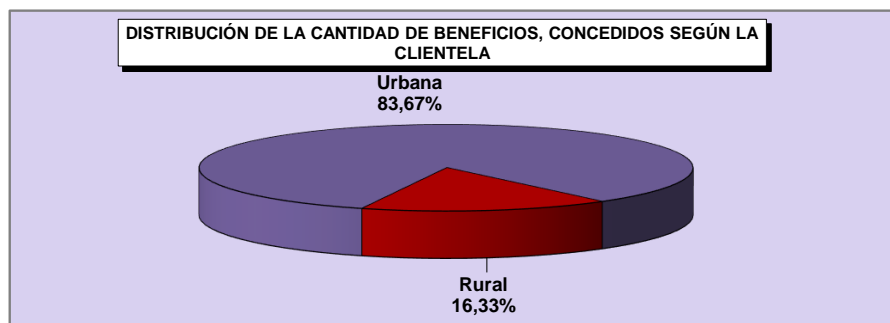
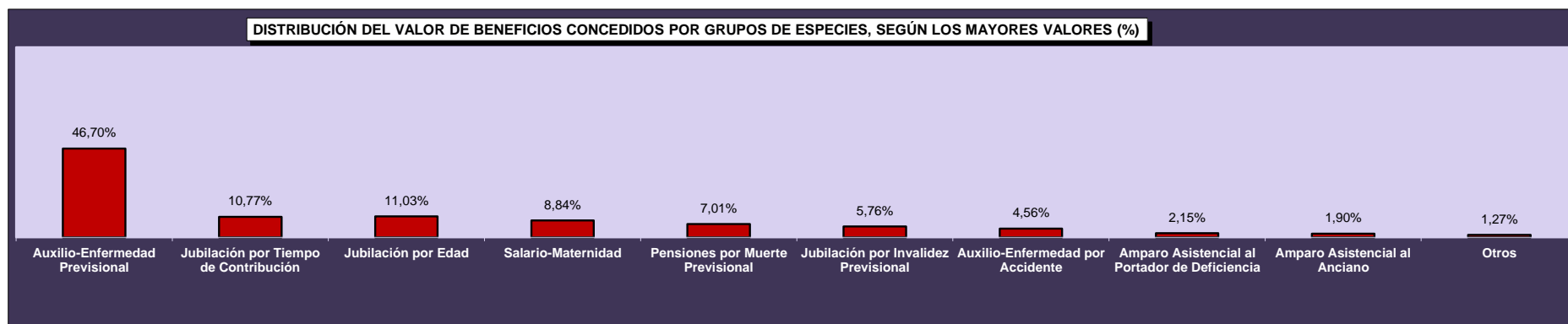
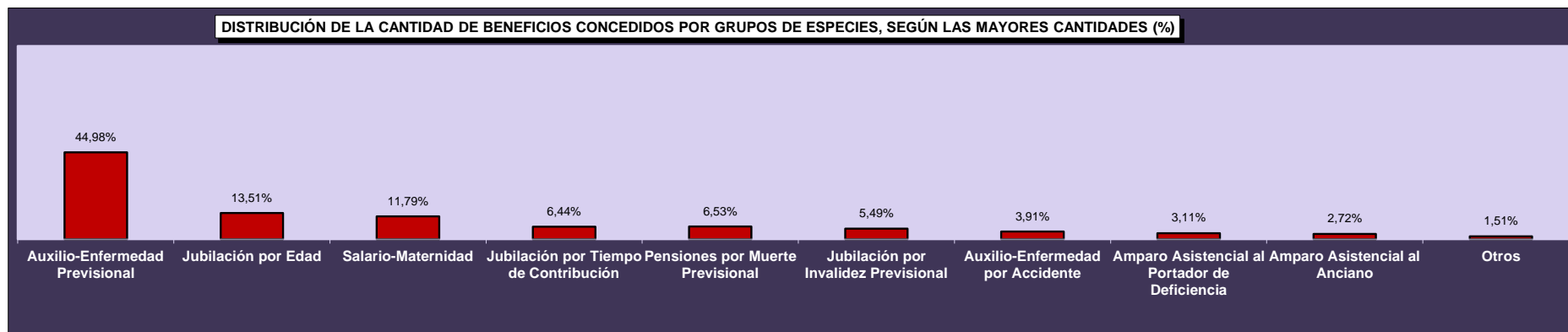



03

## CANTIDAD DE JUBILACIONES CONCEDIDAS POR RANGOS DE EDAD SEGÚN CLIENTELA, SEXO Y GRUPOS DE ESPECIES

## URBANA

Rangos de Edad	HOMBRES				MUJERES			
	Jubilación por			Total	Jubilación por			Total
	Edad	Tiempo de Contribución	Invalidez		Edad	Tiempo de Contribución	Invalidez	
Hasta 45	–	626	2.861	3.487	1	445	1.746	2.192
46 a 50	–	2.647	1.911	4.558	–	2.841	1.290	4.131
51 a 55	2	6.449	2.864	9.315	24	5.277	1.967	7.268
56 a 60	34	6.950	3.390	10.374	15.278	2.513	2.363	20.154
61 a 65	11.916	2.280	2.532	16.728	6.252	173	1.459	7.884
66 a 70	2.051	75	541	2.667	1.794	23	654	2.471
71 o más	397	10	157	564	596	9	300	905
<b>Total</b>	<b>14.400</b>	<b>19.037</b>	<b>14.256</b>	<b>47.693</b>	<b>23.945</b>	<b>11.281</b>	<b>9.779</b>	<b>45.005</b>

## RURAL

Rangos de Edad	HOMBRES				MUJERES			
	Jubilación por			Total	Jubilación por			Total
	Edad	Tiempo de Contribución	Invalidez		Edad	Tiempo de Contribución	Invalidez	
Hasta 45	2	1	397	400	–	–	352	352
46 a 50	1	10	286	297	–	3	287	290
51 a 55	5	38	489	532	9.900	3	357	10.260
56 a 60	8.383	34	551	8.968	3.168	–	131	3.299
61 a 65	2.243	6	166	2.415	939	–	67	1.006
66 a 70	282	–	35	317	209	–	23	232
71 o más	94	1	3	98	215	–	6	221
<b>Total</b>	<b>11.010</b>	<b>90</b>	<b>1.927</b>	<b>13.027</b>	<b>14.431</b>	<b>6</b>	<b>1.223</b>	<b>15.660</b>

## TOTAL

Rangos de Edad	HOMBRES				MUJERES			
	Jubilación por			Total	Jubilación por			Total
	Edad	Tiempo de Contribución	Invalidez		Edad	Tiempo de Contribución	Invalidez	
Hasta 45	2	627	3.258	3.887	1	445	2.098	2.544
46 a 50	1	2.657	2.197	4.855	–	2.844	1.577	4.421
51 a 55	7	6.487	3.353	9.847	9.924	5.280	2.324	17.528
56 a 60	8.417	6.984	3.941	19.342	18.446	2.513	2.494	23.453
61 a 65	14.159	2.286	2.698	19.143	7.191	173	1.526	8.890
66 a 70	2.333	75	576	2.984	2.003	23	677	2.703
71 o más	491	11	160	662	811	9	306	1.126
<b>Total</b>	<b>25.410</b>	<b>19.127</b>	<b>16.183</b>	<b>60.720</b>	<b>38.376</b>	<b>11.287</b>	<b>11.002</b>	<b>60.665</b>

FUENTE: DATAPREV, SUB, SÍNTESIS.

Obs.: Las jubilaciones concedidas en edad inferior al mínimo legal y jubilaciones por tiempo de contribución precocial ocurren por procesos judiciales o concesión en los términos de la Ley Compenar n° 142/2013

03

## VALOR MEDIO DE JUBILACIONES CONCEDIDAS POR RANGOS DE EDAD SEGÚN CLIENTELA, SEXO Y GRUPOS DE ESPECIES

## URBANA

Rangos de Edad	HOMBRES				MUJERES			
	Jubilación por			Total	Jubilación por			Total
	Edad	Tiempo de Contribución	Invalidez		Edad	Tiempo de Contribución	Invalidez	
Hasta 45	–	2.663,92	1.588,67	1.781,70	1.135,26	1.383,81	1.315,01	1.328,89
46 a 50	–	2.417,37	1.804,46	2.160,40	–	1.657,68	1.330,29	1.555,44
51 a 55	4.484,27	2.293,91	1.836,50	2.153,74	1.148,14	2.350,92	1.267,27	2.053,67
56 a 60	1.200,35	2.556,47	1.793,80	2.302,80	1.193,95	2.066,25	1.208,27	1.304,39
61 a 65	1.365,80	2.476,69	1.687,93	1.565,97	1.107,29	2.734,14	1.124,56	1.146,19
66 a 70	1.358,28	3.261,65	1.738,61	1.488,95	1.122,21	3.496,78	1.089,04	1.135,54
71 o más	1.416,08	4.577,58	1.618,85	1.528,58	1.118,23	3.705,65	1.167,89	1.160,42
<b>Total</b>	<b>1.366,16</b>	<b>2.446,00</b>	<b>1.739,82</b>	<b>1.908,88</b>	<b>1.164,01</b>	<b>2.084,06</b>	<b>1.233,59</b>	<b>1.409,75</b>

## RURAL

Rangos de Edad	HOMBRES				MUJERES			
	Jubilación por			Total	Jubilación por			Total
	Edad	Tiempo de Contribución	Invalidez		Edad	Tiempo de Contribución	Invalidez	
Hasta 45	954,00	954,00	963,66	963,59	–	–	957,43	957,43
46 a 50	954,00	1.216,35	963,85	972,32	–	954,00	955,27	955,25
51 a 55	954,00	1.160,89	955,97	970,59	954,96	954,00	954,90	954,96
56 a 60	961,98	1.457,99	966,45	964,13	954,32	–	954,00	954,31
61 a 65	964,39	2.552,43	980,82	969,47	954,31	–	954,00	954,29
66 a 70	962,05	–	954,00	961,17	954,00	–	954,00	954,00
71 o más	957,41	954,00	954,00	957,27	955,03	–	954,00	955,00
<b>Total</b>	<b>962,43</b>	<b>1.367,46</b>	<b>963,82</b>	<b>965,43</b>	<b>954,76</b>	<b>954,00</b>	<b>955,55</b>	<b>954,83</b>

## TOTAL

Rangos de Edad	HOMBRES				MUJERES			
	Jubilación por			Total	Jubilación por			Total
	Edad	Tiempo de Contribución	Invalidez		Edad	Tiempo de Contribución	Invalidez	
Hasta 45	954,00	2.661,19	1.512,51	1.697,51	1.135,26	1.383,81	1.255,01	1.277,50
46 a 50	954,00	2.412,85	1.695,03	2.087,72	–	1.656,94	1.262,04	1.516,07
51 a 55	1.962,65	2.287,27	1.708,09	2.089,82	955,43	2.350,13	1.219,28	1.410,54
56 a 60	962,94	2.551,12	1.678,13	1.682,12	1.152,79	2.066,25	1.194,92	1.255,15
61 a 65	1.302,21	2.476,89	1.644,43	1.490,72	1.087,32	2.734,14	1.117,07	1.124,47
66 a 70	1.310,38	3.261,65	1.690,93	1.432,88	1.104,66	3.496,78	1.084,45	1.119,95
71 o más	1.328,27	4.248,16	1.606,38	1.444,00	1.074,96	3.705,65	1.163,69	1.120,10
<b>Total</b>	<b>1.191,22</b>	<b>2.440,93</b>	<b>1.647,41</b>	<b>1.706,47</b>	<b>1.085,33</b>	<b>2.083,46</b>	<b>1.202,68</b>	<b>1.292,32</b>

FUENTE: DATAPREV, SUB, SÍNTESIS.

Obs.: Las jubilaciones concedidas en edad inferior al mínimo legal y jubilaciones por tiempo de contribución precocial ocurren por procesos judiciales o concesión en los términos de la Ley Compenar n° 142/2013

04

## BENEFICIOS CONCEDIDOS POR GRANDES GRUPOS SEGÚN LOS RANGOS DE VALORES

RANGOS DE VALORES (EN BENEFICIO MÍNIMO)	CANTIDAD						VALOR (R\$)					
	Total	% sobre el total	% Acumulado	Beneficios del RGPS	Beneficios Asistenciales	BLE	Total	% sobre el total	% Acumulado	Beneficios del RGPS	Beneficios Asistenciales	BLE
<b>TOTAL</b>	<b>472.132</b>	<b>100,00</b>	<b>–</b>	<b>444.526</b>	<b>27.561</b>	<b>45</b>	<b>652.089.220</b>	<b>100,00</b>	<b>–</b>	<b>625.608.107</b>	<b>26.386.593</b>	<b>94.519</b>
< 1	2.916	0,62	0,62	2.911	5	–	1.803.819	0,28	0,28	1.800.214	3.605	–
= 1	232.002	49,14	49,76	204.447	27.552	3	221.329.908	33,94	34,22	195.042.438	26.284.608	2.862
1 -  2	166.328	35,23	84,99	166.286	3	39	215.480.904	33,04	67,26	215.406.828	2.980	71.095
2 -  3	39.847	8,44	93,43	39.845	–	2	91.693.093	14,06	81,32	91.688.509	–	4.584
3 -  4	16.432	3,48	96,91	16.432	–	–	53.911.088	8,27	89,59	53.911.088	–	–
4 -  5	8.465	1,79	98,70	8.465	–	–	36.085.931	5,53	95,13	36.085.931	–	–
5 -  6	6.015	1,27	99,97	6.015	–	–	30.784.674	4,72	99,85	30.784.674	–	–
6 -  7	86	0,02	99,99	86	–	–	525.622	0,08	99,93	525.622	–	–
7 -  8	19	0,00	100,00	19	–	–	137.813	0,02	99,95	137.813	–	–
8 -  9	11	0,00	100,00	11	–	–	87.738	0,01	99,96	87.738	–	–
9 -  10	–	–	100,00	–	–	–	–	–	99,96	–	–	–
10 -  20	9	0,00	100,00	8	–	1	131.311	0,02	99,98	115.333	–	15.979
20 -  30	1	0,00	100,00	1	–	–	21.918	0,00	99,99	21.918	–	–
30 -  40	–	–	100,00	–	–	–	–	–	99,99	–	–	–
40 -  50	–	–	100,00	–	–	–	–	–	99,99	–	–	–
50 -  60	–	–	100,00	–	–	–	–	–	99,99	–	–	–
60 -  70	–	–	100,00	–	–	–	–	–	99,99	–	–	–
70 -  80	–	–	100,00	–	–	–	–	–	99,99	–	–	–
80 -  90	–	–	100,00	–	–	–	–	–	99,99	–	–	–
90 -  100	1	0,00	100,00	–	1	–	95.400	0,01	100,00	–	95.400	–
> 100	–	–	100,00	–	–	–	–	–	100,00	–	–	–

Fuentes: DATAPREV / SUB y SINTESE.

05

## BENEFICIOS CONCEDIDOS POR CLIENTELA Y GRANDES GRUPOS SEGÚN LOS RANGOS DE VALORES

RANGOS DE VALORES (EN BENEFICIO MÍNIMO)	CLIENTELA URBANA								CLIENTELA RURAL					
	Cantidad				Valor (R\$)				Cantidad			Valor (R\$)		
	Total	Beneficios del RGPS	Beneficios Asistenciales	BLE	Total	Beneficios del RGPS	Beneficios Asistenciales	BLE	Total	Beneficios del RGPS	Beneficios Asistenciales	Total	Beneficios del RGPS	Beneficios Asistenciales
<b>TOTAL</b>	<b>395.011</b>	<b>367.405</b>	<b>27.561</b>	<b>45</b>	<b>578.485.972</b>	<b>552.004.859</b>	<b>26.386.593</b>	<b>94.519</b>	<b>77.121</b>	<b>77.121</b>	<b>-</b>	<b>73.603.248</b>	<b>73.603.248</b>	<b>-</b>
< 1	2.449	2.444	5	-	1.579.448	1.575.843	3.605	-	467	467	-	224.371	224.371	-
= 1	155.800	128.245	27.552	3	148.633.200	122.345.730	26.284.608	2.862	76.202	76.202	-	72.696.708	72.696.708	-
1 -  2	165.941	165.899	3	39	214.987.033	214.912.958	2.980	71.095	387	387	-	493.870	493.870	-
2 -  3	39.805	39.803	-	2	91.596.899	91.592.315	-	4.584	42	42	-	96.194	96.194	-
3 -  4	16.419	16.419	-	-	53.866.035	53.866.035	-	-	13	13	-	45.053	45.053	-
4 -  5	8.459	8.459	-	-	36.059.622	36.059.622	-	-	6	6	-	26.309	26.309	-
5 -  6	6.011	6.011	-	-	30.763.931	30.763.931	-	-	4	4	-	20.743	20.743	-
6 -  7	86	86	-	-	525.622	525.622	-	-	-	-	-	-	-	-
7 -  8	19	19	-	-	137.813	137.813	-	-	-	-	-	-	-	-
8 -  9	11	11	-	-	87.738	87.738	-	-	-	-	-	-	-	-
9 -  10	-	-	-	-	-	-	-	-	-	-	-	-	-	-
10 -  20	9	8	-	1	131.311	115.333	-	15.979	-	-	-	-	-	-
20 -  30	1	1	-	-	21.918	21.918	-	-	-	-	-	-	-	-
30 -  40	-	-	-	-	-	-	-	-	-	-	-	-	-	-
40 -  50	-	-	-	-	-	-	-	-	-	-	-	-	-	-
50 -  60	-	-	-	-	-	-	-	-	-	-	-	-	-	-
60 -  70	-	-	-	-	-	-	-	-	-	-	-	-	-	-
70 -  80	-	-	-	-	-	-	-	-	-	-	-	-	-	-
80 -  90	-	-	-	-	-	-	-	-	-	-	-	-	-	-
90 -  100	1	-	1	-	95.400	-	95.400	-	-	-	-	-	-	-
> 100	-	-	-	-	-	-	-	-	-	-	-	-	-	-

Fuentes: DATAPREV / SUB y SINTESE.

CANTIDAD DE BENEFICIOS CONCEDIDOS, SEGÚN LOS RANGOS DE VALORES - (EN %)

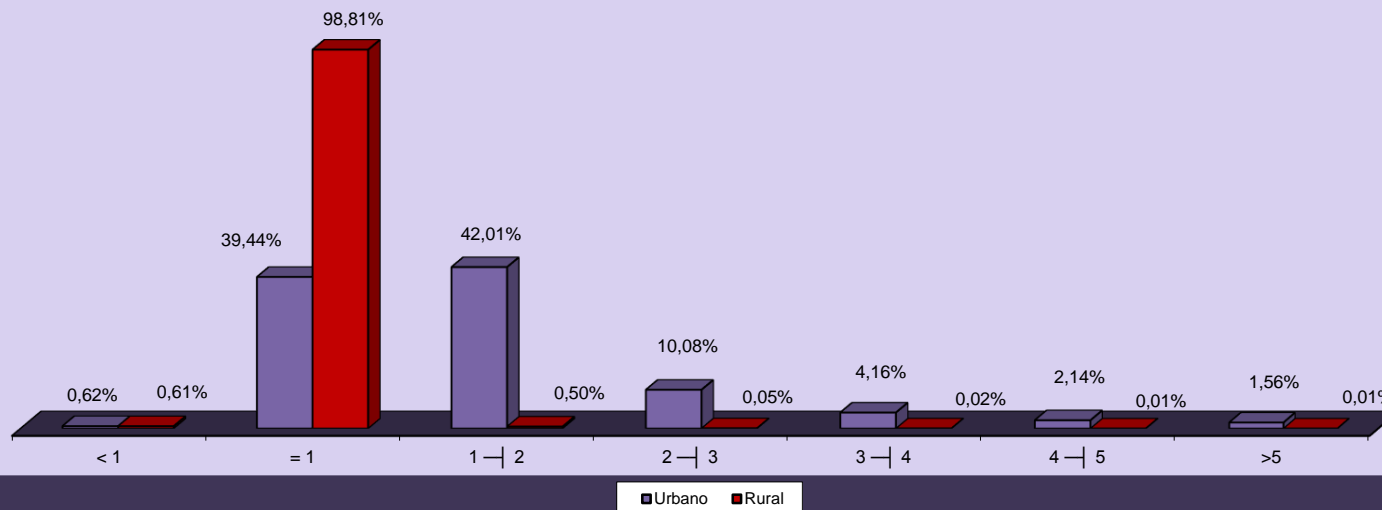

CANTIDAD DE BENEFICIOS CONCEDIDOS, SEGÚN LOS RANGOS DE VALORES - (EN %)

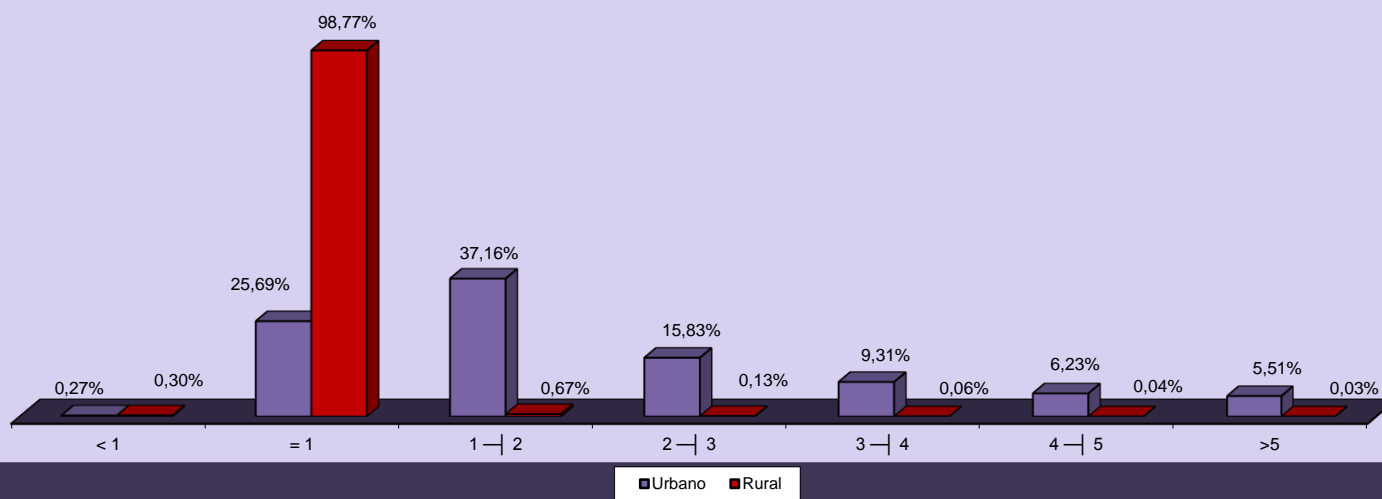

## 06 CANTIDAD DE BENEFICIOS CONCEDIDOS POR RANGOS DE VALORES SEGÚN LAS UNIDADES DE LA FEDERACIÓN

GRANDE REGIONES Y UNIDADES DE LA FEDERACIÓN	CANTIDAD						VALOR (R\$)					
	Rangos de Valores (En Beneficio Mínimo)						Rangos de Valores (En Beneficio Mínimo)					
	Total	< 1	= 1	1 a 5	5 a 10	> 10	Total	< 1	= 1	1 a 5	5 a 10	> 10
<b>BRASIL</b>	<b>472.132</b>	<b>2.916</b>	<b>232.002</b>	<b>231.072</b>	<b>6.131</b>	<b>11</b>	<b>652.089.220</b>	<b>1.803.819</b>	<b>221.329.908</b>	<b>397.171.016</b>	<b>31.535.847</b>	<b>248.630</b>
<b>NORTE</b>	<b>23.996</b>	<b>188</b>	<b>14.877</b>	<b>8.740</b>	<b>190</b>	<b>1</b>	<b>30.193.199</b>	<b>110.435</b>	<b>14.192.658</b>	<b>14.901.147</b>	<b>972.981</b>	<b>15.979</b>
Rondônia	4.109	90	2.379	1.616	24	-	4.953.799	52.374	2.269.566	2.509.977	121.881	-
Acre	1.253	11	895	339	8	-	1.447.121	6.196	853.830	545.581	41.514	-
Amazonas	5.217	23	3.043	2.096	55	-	6.962.594	14.351	2.903.022	3.763.809	281.412	-
Roraima	938	3	658	266	11	-	1.150.272	1.791	627.732	464.366	56.383	-
Pará	9.055	44	5.771	3.166	73	1	11.475.547	25.920	5.505.534	5.552.630	375.485	15.979
Amapá	864	3	543	309	9	-	1.099.914	1.503	518.022	535.012	45.377	-
Tocantins	2.560	14	1.588	948	10	-	3.103.952	8.300	1.514.952	1.529.771	50.929	-
<b>NORDESTE</b>	<b>104.944</b>	<b>724</b>	<b>75.352</b>	<b>28.152</b>	<b>714</b>	<b>2</b>	<b>121.678.499</b>	<b>402.097</b>	<b>71.885.808</b>	<b>45.604.125</b>	<b>3.674.927</b>	<b>111.543</b>
Maranhão	14.842	34	12.758	1.994	56	-	15.876.605	18.033	12.171.132	3.397.635	289.805	-
Piauí	7.149	36	5.519	1.570	24	-	7.826.908	20.617	5.265.126	2.415.537	125.628	-
Ceará	15.972	163	11.120	4.548	140	1	18.470.480	87.121	10.608.480	7.037.243	721.494	16.143
Rio Grande do Norte	7.133	82	4.715	2.291	45	-	8.467.867	44.917	4.498.110	3.691.418	233.422	-
Paraíba	8.882	65	6.243	2.520	54	-	10.224.421	36.734	5.955.822	3.953.913	277.952	-
Pernambuco	14.587	136	9.265	5.045	140	1	17.914.253	79.188	8.838.810	8.187.418	713.437	95.400
Alagoas	5.875	10	4.078	1.746	41	-	6.934.106	7.543	3.890.412	2.826.378	209.772	-
Sergipe	4.006	49	2.721	1.204	32	-	4.770.626	26.939	2.595.834	1.983.503	164.349	-
Bahia	26.498	149	18.933	7.234	182	-	31.193.234	81.005	18.062.082	12.111.080	939.067	-
<b>SUDESTE</b>	<b>188.611</b>	<b>929</b>	<b>69.178</b>	<b>114.984</b>	<b>3.513</b>	<b>7</b>	<b>289.687.551</b>	<b>625.142</b>	<b>65.995.812</b>	<b>204.926.322</b>	<b>18.032.465</b>	<b>107.811</b>
Minas Gerais	49.249	107	24.904	23.753	485	-	64.648.908	64.679	23.758.416	38.319.396	2.506.418	-
Espírito Santo	8.461	49	4.339	3.976	97	-	11.238.541	29.405	4.139.406	6.573.941	495.790	-
Rio de Janeiro	30.742	76	11.432	18.577	656	1	47.085.797	47.670	10.906.128	32.778.575	3.337.171	16.253
São Paulo	100.159	697	28.503	68.678	2.275	6	166.714.304	483.387	27.191.862	127.254.411	11.693.087	91.557
<b>SUL</b>	<b>89.798</b>	<b>906</b>	<b>37.977</b>	<b>49.983</b>	<b>931</b>	<b>1</b>	<b>124.608.495</b>	<b>559.401</b>	<b>36.230.058</b>	<b>83.003.850</b>	<b>4.801.889</b>	<b>13.298</b>
Paraná	28.890	206	12.361	16.040	282	1	39.408.428	131.196	11.792.394	26.010.808	1.460.731	13.298
Santa Catarina	25.597	350	9.487	15.515	245	-	36.238.454	224.338	9.050.598	25.704.568	1.258.950	-
Rio Grande do Sul	35.311	350	16.129	18.428	404	-	48.961.614	203.867	15.387.066	31.288.473	2.082.207	-
<b>CENTRO-OESTE</b>	<b>64.783</b>	<b>169</b>	<b>34.618</b>	<b>29.213</b>	<b>783</b>	<b>-</b>	<b>85.921.475</b>	<b>106.744</b>	<b>33.025.572</b>	<b>48.735.573</b>	<b>4.053.586</b>	<b>-</b>
Mato Grosso do Sul	6.612	47	2.919	3.603	43	-	8.750.920	29.977	2.784.726	5.716.832	219.385	-
Mato Grosso	7.763	29	3.542	4.153	39	-	10.348.142	19.217	3.379.068	6.748.118	201.739	-
Goiás	12.630	67	5.691	6.746	126	-	17.011.078	41.752	5.429.214	10.884.107	656.006	-
Distrito Federal	37.778	26	22.466	14.711	575	-	49.811.334	15.798	21.432.564	25.386.516	2.976.456	-

Fuentes: DATAPREV / SUB y SINTESE.

07

## BENEFICIOS CONCEDIDOS SEGÚN LAS UNIDADES DE LA FEDERACIÓN

GRANDE REGIONES Y UNIDADES DE LA FEDERACIÓN	CANTIDAD					VALOR (EN R\$)						VALOR MEDIANO (R\$)			TIEMPO MEDIANO DE CONCESIÓN (EN DÍAS)	
	Total	% del total	Variación en Relación al mes anterior (en %)	Cientela		% Rural sobre total	Total	% del total	Variación en Relación al mes anterior (en %)	Cientela		% Rural sobre total	Total	Cientela		
				Urbana	Rural					Urbana	Rural			Urbana		Rural
<b>BRASIL</b>	<b>472.132</b>	<b>100,00</b>	<b>16,80</b>	<b>395.011</b>	<b>77.121</b>	<b>16,3</b>	<b>652.089.220</b>	<b>100,00</b>	<b>16,84</b>	<b>578.485.972</b>	<b>73.603.248</b>	<b>11,3</b>	<b>1.381,16</b>	<b>1.464,48</b>	<b>954,39</b>	53
<b>NORTE</b>	<b>23.996</b>	<b>5,08</b>	<b>15,40</b>	<b>15.741</b>	<b>8.255</b>	<b>34,4</b>	<b>30.193.199</b>	<b>4,63</b>	<b>17,05</b>	<b>22.335.857</b>	<b>7.857.342</b>	<b>26,0</b>	<b>1.258,26</b>	<b>1.418,96</b>	<b>951,83</b>	...
Rondônia	4.109	0,87	14,84	2.877	1.232	30,0	4.953.799	0,76	15,07	3.792.308	1.161.490	23,4	1.205,60	1.318,15	942,77	69
Acre	1.253	0,27	-1,80	661	592	47,2	1.447.121	0,22	-2,32	883.464	563.658	39,0	1.154,93	1.336,56	952,12	59
Amazonas	5.217	1,10	16,87	3.447	1.770	33,9	6.962.594	1,07	17,87	5.274.491	1.688.103	24,2	1.334,60	1.530,17	953,73	44
Roraima	938	0,20	25,40	619	319	34,0	1.150.272	0,18	29,29	845.946	304.326	26,5	1.226,30	1.366,63	954,00	59
Pará	9.055	1,92	22,78	5.801	3.254	35,9	11.475.547	1,76	24,17	8.372.409	3.103.138	27,0	1.267,32	1.443,27	953,64	85
Amapá	864	0,18	-7,30	588	276	31,9	1.099.914	0,17	1,63	836.610	263.304	23,9	1.273,05	1.422,81	954,00	69
Tocantins	2.560	0,54	5,79	1.748	812	31,7	3.103.952	0,48	7,45	2.330.629	773.324	24,9	1.212,48	1.333,31	952,37	66
<b>NORDESTE</b>	<b>104.944</b>	<b>22,23</b>	<b>13,22</b>	<b>61.018</b>	<b>43.926</b>	<b>41,9</b>	<b>121.678.499</b>	<b>18,66</b>	<b>13,68</b>	<b>79.851.765</b>	<b>41.826.734</b>	<b>34,4</b>	<b>1.159,46</b>	<b>1.308,66</b>	<b>952,21</b>	...
Maranhão	14.842	3,14	13,53	4.162	10.680	72,0	15.876.605	2,43	14,62	5.690.730	10.185.875	64,2	1.069,71	1.367,31	953,73	57
Piauí	7.149	1,51	20,37	3.452	3.697	51,7	7.826.908	1,20	18,92	4.303.285	3.523.623	45,0	1.094,83	1.246,61	953,10	84
Ceará	15.972	3,38	18,21	10.555	5.417	33,9	18.470.480	2,83	19,98	13.328.364	5.142.116	27,8	1.156,43	1.262,75	949,26	45
Rio Grande do Norte	7.133	1,51	5,53	4.812	2.321	32,5	8.467.867	1,30	4,86	6.261.373	2.206.494	26,1	1.187,14	1.301,20	950,67	43
Paraíba	8.882	1,88	17,49	5.557	3.325	37,4	10.224.421	1,57	18,31	7.057.964	3.166.458	31,0	1.151,14	1.270,10	952,32	51
Pernambuco	14.587	3,09	11,28	10.180	4.407	30,2	17.914.253	2,75	13,04	13.721.951	4.192.302	23,4	1.228,10	1.347,93	951,28	69
Alagoas	5.875	1,24	2,93	4.148	1.727	29,4	6.934.106	1,06	4,60	5.285.880	1.648.226	23,8	1.180,27	1.274,32	954,39	55
Sergipe	4.006	0,85	2,90	2.761	1.245	31,1	4.770.626	0,73	1,38	3.592.257	1.178.368	24,7	1.190,87	1.301,07	946,48	106
Bahia	26.498	5,61	14,50	15.391	11.107	41,9	31.193.234	4,78	14,25	20.609.962	10.583.271	33,9	1.177,19	1.339,09	952,85	52
<b>SUDESTE</b>	<b>188.611</b>	<b>39,95</b>	<b>14,97</b>	<b>178.843</b>	<b>9.768</b>	<b>5,2</b>	<b>289.687.551</b>	<b>44,42</b>	<b>14,30</b>	<b>280.262.050</b>	<b>9.425.501</b>	<b>3,3</b>	<b>1.535,90</b>	<b>1.567,08</b>	<b>964,94</b>	...
Minas Gerais	49.249	10,43	9,08	43.409	5.840	11,9	64.648.908	9,91	8,99	59.054.319	5.594.590	8,7	1.312,69	1.360,42	957,98	46
Espírito Santo	8.461	1,79	16,95	7.100	1.361	16,1	11.238.541	1,72	14,16	9.941.813	1.296.728	11,5	1.328,28	1.400,26	952,78	56
Rio de Janeiro	30.742	6,51	17,59	30.306	436	1,4	47.085.797	7,22	18,81	46.664.257	421.540	0,9	1.531,64	1.539,77	966,84	56
São Paulo	100.159	21,21	17,11	98.028	2.131	2,1	166.714.304	25,57	15,26	164.601.661	2.112.643	1,3	1.664,50	1.679,13	991,39	46
<b>SUL</b>	<b>89.798</b>	<b>19,02</b>	<b>21,96</b>	<b>77.930</b>	<b>11.868</b>	<b>13,2</b>	<b>124.608.495</b>	<b>19,11</b>	<b>22,12</b>	<b>113.304.465</b>	<b>11.304.031</b>	<b>9,1</b>	<b>1.387,65</b>	<b>1.453,93</b>	<b>952,48</b>	...
Paraná	28.890	6,12	18,76	25.131	3.759	13,0	39.408.428	6,04	19,74	35.812.600	3.595.827	9,1	1.364,09	1.425,04	956,59	64
Santa Catarina	25.597	5,42	18,59	22.816	2.781	10,9	36.238.454	5,56	18,68	33.589.505	2.648.949	7,3	1.415,73	1.472,19	952,52	55
Rio Grande do Sul	35.311	7,48	27,38	29.983	5.328	15,1	48.961.614	7,51	26,86	43.902.359	5.059.254	10,3	1.386,58	1.464,24	949,56	58
<b>CENTRO-OESTE</b>	<b>64.783</b>	<b>13,72</b>	<b>22,15</b>	<b>61.479</b>	<b>3.304</b>	<b>5,1</b>	<b>85.921.475</b>	<b>13,18</b>	<b>23,05</b>	<b>82.731.836</b>	<b>3.189.640</b>	<b>3,7</b>	<b>1.326,30</b>	<b>1.345,69</b>	<b>965,39</b>	...
Mato Grosso do Sul	6.612	1,40	0,09	5.931	681	10,3	8.750.920	1,34	0,55	8.087.825	663.095	7,6	1.323,49	1.363,65	973,71	53
Mato Grosso	7.763	1,64	27,79	6.658	1.105	14,2	10.348.142	1,59	27,49	9.291.275	1.056.867	10,2	1.333,01	1.395,51	956,44	77
Goiás	12.630	2,68	22,68	11.567	1.063	8,4	17.011.078	2,61	21,26	15.983.597	1.027.482	6,0	1.346,88	1.381,83	966,59	47
Distrito Federal	37.778	8,00	25,68	37.323	455	1,2	49.811.334	7,64	27,80	49.369.138	442.196	0,9	1.318,53	1.322,75	971,86	36

Fuentes: DATAPREV / SUB y SINTESE.

**TIEMPO MEDIANO DE CONCESIÓN DE BENEFICIOS POR UNIDADES DE LA FEDERACIÓN (EN DÍAS)**

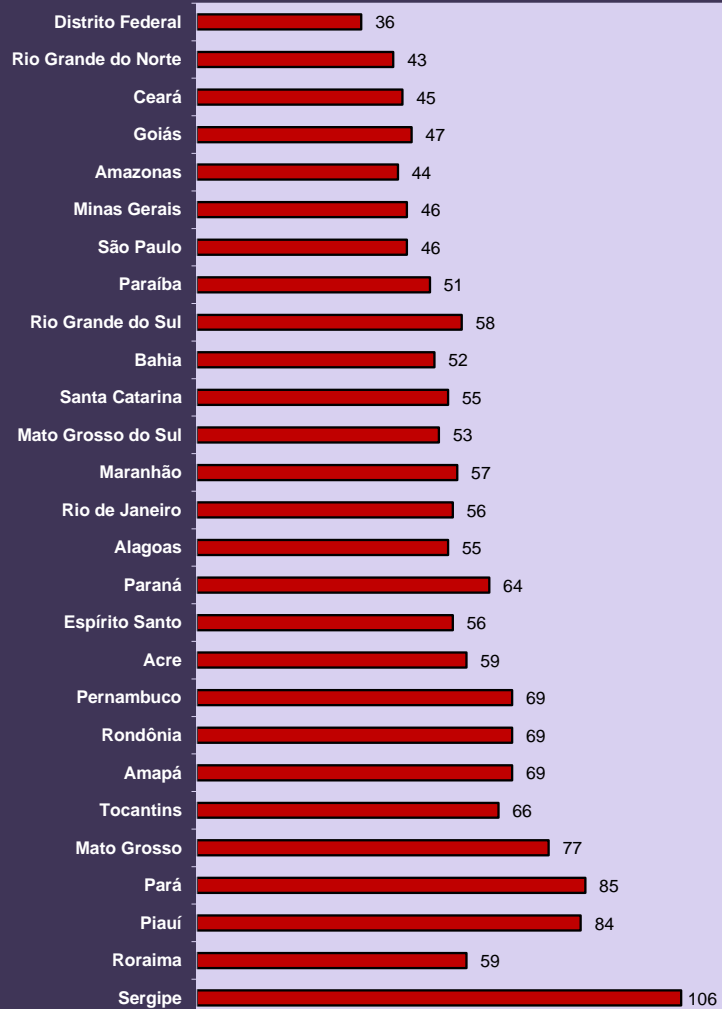

**DISTRIBUCIÓN DE LA CANTIDAD DE BENEFICIOS CONCEDIDOS SEGÚN LAS GRANDES REGIONES**

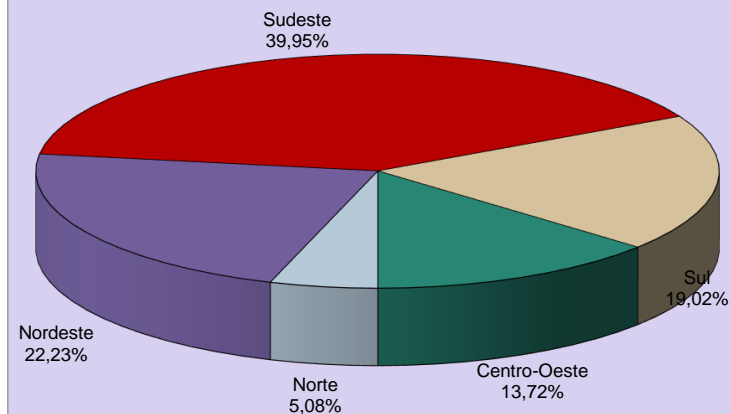

**DISTRIBUCIÓN DEL VALOR DE BENEFICIOS CONCEDIDOS SEGÚN LAS GRANDES REGIONES**

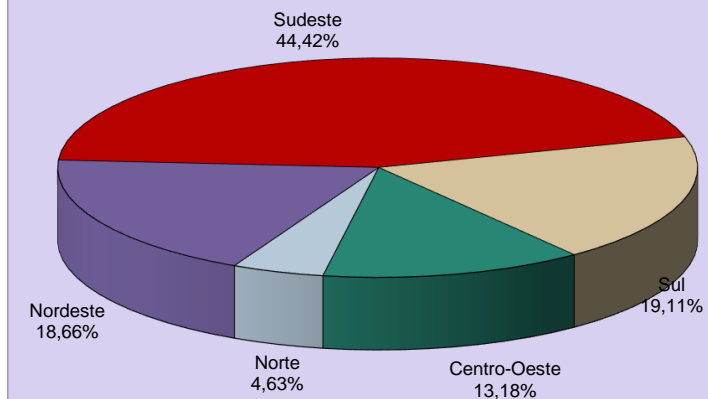



08

## BENEFICIOS CONCEDIDOS SEGÚN LAS ESPECIES

## BENEFICIOS DEL RGPS

(continúa)

COD.	ESPECIES DE BENEFICIOS	CANTIDAD			VALOR (R\$)			VALOR MEDIANO (R\$)		
		Total	Clientela		Total	Clientela		Total	Clientela	
			Urbana	Rural		Urbana	Rural		Urbana	Rural
<b>JUBILACIÓN POR EDAD</b>										
07	Jubilación por edad del trabajador rural (*)	-	-	-	-	-	-	-	-	-
08	Jubilación por edad del empleador rural (*)	-	-	-	-	-	-	-	-	-
41	Jubilación por edad	63.786	38.345	25.441	71.919.497	47.544.981	24.374.516	1.127,51	1.239,93	958,08
81	Jubilación Obligatoria por Edad (Ex-SASSE) (*)	-	-	-	-	-	-	-	-	-
<b>Total de Jubilaciones por Edad</b>		<b>63.786</b>	<b>38.345</b>	<b>25.441</b>	<b>71.919.497</b>	<b>47.544.981</b>	<b>24.374.516</b>	<b>1.127,51</b>	<b>1.239,93</b>	<b>958,08</b>
<b>JUBILACIÓN POR INVALIDEZ</b>										
04	Jubilación por discapacidad de los trabajadores rurales (*)	-	-	-	-	-	-	-	-	-
06	Jubilación por invalidez del empleador rural (*)	-	-	-	-	-	-	-	-	-
32	Jubilación por invalidez previsional	25.927	22.850	3.077	37.578.736	34.622.817	2.955.918	1.449,41	1.515,22	960,65
33	Jubilación por invalidez de Aeronáutica (*)	-	-	-	-	-	-	-	-	-
34	Jubilación por invalidez del ex combatiente marítimo (Ley 1.756/52) (*)	-	-	-	-	-	-	-	-	-
51	Jubilación por invalidez (Extinto Plano Básico) (*)	-	-	-	-	-	-	-	-	-
83	Jubilación por Invalidez (Ex – SASSE) (*)	-	-	-	-	-	-	-	-	-
<b>Total de Jubilaciones por Invalidez</b>		<b>25.927</b>	<b>22.850</b>	<b>3.077</b>	<b>37.578.736</b>	<b>34.622.817</b>	<b>2.955.918</b>	<b>1.449,41</b>	<b>1.515,22</b>	<b>960,65</b>
<b>JUBILACIÓN POR TIEMPO DE CONTRIBUCIÓN</b>										
42	Jub. Por tiempo de contribución	27.627	27.531	96	61.584.588	61.455.792	128.796	2.229,14	2.232,24	1.341,62
43	Jub. Por tiempo de contribución del ex combatiente (*)	-	-	-	-	-	-	-	-	-
44	Jub. Por tiempo de contribución de aeronauta (*)	-	-	-	-	-	-	-	-	-
45	Jub. Por tiempo de contribución del periodista profesional (*)	1	1	-	954	954	-	954,00	954,00	-
46	Jub. Por tiempo de contribución especial	1.896	1.896	-	6.632.950	6.632.950	-	3.498,39	3.498,39	-
49	Jub. Por tiempo de contribución ordinaria (*)	-	-	-	-	-	-	-	-	-
57	Jub. Por tiempo de contribución del profesor (Emenda Const. 18/81)	890	890	-	1.985.184	1.985.184	-	2.230,54	2.230,54	-
72	Jub. Por tiempo de contribución del combatiente marítimo (Ley 1.756/52) (*)	-	-	-	-	-	-	-	-	-
82	Jub. Por tiempo de contribución (Ex SASSE) (*)	-	-	-	-	-	-	-	-	-
<b>Total de Jubilaciones por Tiempo de Contribución</b>		<b>30.414</b>	<b>30.318</b>	<b>96</b>	<b>70.203.675</b>	<b>70.074.880</b>	<b>128.796</b>	<b>2.308,27</b>	<b>2.311,33</b>	<b>1.341,62</b>

Fuentes: DATAPREV / SUB y SINTESE.

COD.	ESPECIES DE BENEFICIOS	CANTIDAD			VALOR (R\$)			VALOR MEDIANO (R\$)		
		Total	Clientela		Total	Clientela		Total	Clientela	
			Urbana	Rural		Urbana	Rural		Urbana	Rural
<b>PENSIONES POR MUERTE</b>										
01	Pensión por muerte del trabajador rural (*)	-	-	-	-	-	-	-	-	-
03	Pensión por muerte del empleador rural (*)	-	-	-	-	-	-	-	-	-
21	Pensión por muerte previsional	30.806	21.041	9.765	45.729.161	36.330.742	9.398.418	1.484,42	1.726,66	962,46
23	Pensión por muerte del ex combatiente	4	4	-	9.070	9.070	-	2.267,42	2.267,42	-
27	Pensión por muerte del servidor público federal con dupla jubilación (*)	-	-	-	-	-	-	-	-	-
28	Pensión por muerte del Régimen General (Decreto 20.465/31) (*)	-	-	-	-	-	-	-	-	-
29	Pensión por muerte del ex combatiente marítimo (Ley 1.756/52)	-	-	-	-	-	-	-	-	-
55	Pensión por muerte (Extinto Plano Básico) (*)	-	-	-	-	-	-	-	-	-
84	Pensión por muerte (Ex SASSE) (*)	-	-	-	-	-	-	-	-	-
<b>Total de Pensiones por Muerte</b>		<b>30.810</b>	<b>21.045</b>	<b>9.765</b>	<b>45.738.230</b>	<b>36.339.812</b>	<b>9.398.418</b>	<b>1.484,53</b>	<b>1.726,77</b>	<b>962,46</b>
<b>AUXILIOS</b>										
13	Auxilio enfermedad del trabajador rural (*)	-	-	-	-	-	-	-	-	-
25	Auxilio reclusión	1.795	1.685	110	2.181.151	2.076.063	105.088	1.215,13	1.232,08	955,34
31	Auxilio enfermedad prevencionara	212.381	192.614	19.767	304.553.607	285.695.549	18.858.059	1.434,00	1.483,25	954,02
36	Auxilio accidente	1.888	1.504	384	1.398.198	1.211.510	186.688	740,57	805,52	486,17
<b>Total de Auxilios</b>		<b>216.064</b>	<b>195.803</b>	<b>20.261</b>	<b>308.132.956</b>	<b>288.983.121</b>	<b>19.149.835</b>	<b>1.426,12</b>	<b>1.475,89</b>	<b>945,16</b>
<b>BENEFICIOS ACCIDENTARIOS</b>										
02	Pensión por muerte por accidente de trabajo del trabajador rural (*)	-	-	-	-	-	-	-	-	-
05	Jub. Por invalidez por accidente de trab. del trabajador rural (*)	-	-	-	-	-	-	-	-	-
10	Auxilio enfermedad por accidente de trabajo del trabajador rural (*)	-	-	-	-	-	-	-	-	-
91	Auxilio enfermedad por accidente del trabajo	18.445	17.817	628	29.763.605	29.164.493	599.112	1.613,64	1.636,89	954,00
92	Jubilación por invalidez por accidente de trabajo	1.258	1.185	73	2.313.273	2.243.269	70.005	1.838,85	1.893,05	958,97
93	Pensión por muerte por accidente de trabajo	15	15	-	31.267	31.267	-	2.084,49	2.084,49	-
94	Auxilio accidente por accidente de trabajo	2.130	2.043	87	2.244.724	2.197.198	47.526	1.053,86	1.075,48	546,28
95	Auxilio suplementar por accidente de trabajo (*)	17	17	-	6.439	6.439	-	378,74	378,74	-
<b>Total de Beneficios Accidentarios</b>		<b>21.865</b>	<b>21.077</b>	<b>788</b>	<b>34.359.308</b>	<b>33.642.665</b>	<b>716.643</b>	<b>1.571,43</b>	<b>1.596,18</b>	<b>909,45</b>
<b>ESPECIES DIVERSAS</b>										
47	Abono de permanencia en servicio 25% (*)	-	-	-	-	-	-	-	-	-
48	Abono de permanencia en servicio 20% (*)	-	-	-	-	-	-	-	-	-
79	Abono de supervisor jubilado por la autarquía empleadora (Ley 1.756/52) (*)	-	-	-	-	-	-	-	-	-
80	Salario maternidad	55.660	37.967	17.693	57.675.705	40.796.583	16.879.122	1.036,21	1.074,53	954,00
<b>Total de Especies Diversas</b>		<b>55.660</b>	<b>37.967</b>	<b>17.693</b>	<b>57.675.705</b>	<b>40.796.583</b>	<b>16.879.122</b>	<b>1.036,21</b>	<b>1.074,53</b>	<b>954,00</b>
<b>TOTAL DE BENEFICIOS DEL RGPS</b>		<b>444.526</b>	<b>367.405</b>	<b>77.121</b>	<b>625.608.107</b>	<b>552.004.859</b>	<b>73.603.248</b>	<b>1.407,36</b>	<b>1.502,44</b>	<b>954,39</b>

**BENEFICIOS ASISTENCIALES**

(conclusión)

COD.	ESPECIES DE BENEFICIOS	CANTIDAD			VALOR (R\$)			VALOR MEDIANO (R\$)		
		Total	Clientela		Total	Clientela		Total	Clientela	
			Urbana	Rural		Urbana	Rural		Urbana	Rural
11	Ingreso mensual vitalicio por invalidez del trab. rural (Ley 6.179/74) (*)	-	-	-	-	-	-	-	-	-
12	Ingreso mensual vitalicio por edad del trab. rural (Ley 6.179/74) (*)	-	-	-	-	-	-	-	-	-
30	Ingreso mensual vitalicio por invalidez (Ley 6.179/74) (*)	-	-	-	-	-	-	-	-	-
40	Ingreso vitalicio por edad (Ley 6.179/74) (*)	-	-	-	-	-	-	-	-	-
87	Amparo asistencial al portador de deficiencia (LOAS)	14.699	14.699	-	14.021.966	14.021.966	-	953,94	953,94	-
88	Amparo asistencial al anciano (LOAS)	12.862	12.862	-	12.364.627	12.364.627	-	961,33	961,33	-
<b>TOTAL DE BENEFICIOS ASISTENCIALES</b>		<b>27.561</b>	<b>27.561</b>	<b>-</b>	<b>26.386.593</b>	<b>26.386.593</b>	<b>-</b>	<b>957,39</b>	<b>957,39</b>	<b>-</b>

Fuentes: DATAPREV / SUB y SINTESE.

**BENEFICIOS DE LA LEGISLACIÓN ESPECÍFICA - BLE**

COD.	ESPECIES DE BENEFICIOS	CANTIDAD			VALOR (R\$)			VALOR MEDIANO (R\$)		
		Total	Clientela		Total	Clientela		Total	Clientela	
			Urbana	Rural		Urbana	Rural		Urbana	Rural
22	Pensión por muerte estatutaria (*)	-	-	-	-	-	-	-	-	-
26	Pensión especial (Ley 593/48) (*)	-	-	-	-	-	-	-	-	-
37	Jubilación de extra numerario de la Unión (*)	-	-	-	-	-	-	-	-	-
38	Jubilación de la extinta CAPIN (*)	-	-	-	-	-	-	-	-	-
54	Pensión especial vitalicia (Ley 9.793/99)	-	-	-	-	-	-	-	-	-
56	Pensión men. vitalicia por síndrome de talidomida (Ley 7.070/82)	4	4	-	6.530	6.530	-	1.632,53	1.632,53	-
58	Jubilación excepcional del amnistiado (Ley 6.683/79)	-	-	-	-	-	-	-	-	-
59	Pensión por muerte excepcional del amnistiado (Ley 6.683/79)	1	1	-	15.979	15.979	-	15.978,54	15.978,54	-
60	Pensión mensual especial vitalicia (Ley 10.923/2004)	-	-	-	-	-	-	-	-	-
85	Pensión mensual vitalicia del cauchero (Ley 7.986/89)	12	12	-	22.896	22.896	-	1.908,00	1.908,00	-
86	Pensión mensual vitalicia del dep del cauchero (Ley 7.986/89)	15	15	-	27.666	27.666	-	1.844,40	1.844,40	-
89	Pensión especial para las víctimas de hemodiálisis Caruaru	-	-	-	-	-	-	-	-	-
96	Pensión especial a las personas afectadas por lepra (Ley 11.520/2007)	13	13	-	21.449	21.449	-	1.649,90	1.649,90	-
<b>TOTAL DE ENCARGOS PREVIDENCIARIOS DE LA UNIÓN</b>		<b>45</b>	<b>45</b>	<b>-</b>	<b>94.519</b>	<b>94.519</b>	<b>-</b>	<b>2.100,43</b>	<b>2.100,43</b>	<b>-</b>

Fuentes: DATAPREV / SUB y SINTESE.

(\*) Especies Extintas. El registro de concesiones es debido a decisiones o revisiones administrativas.

**DISTRIBUCIÓN DE LA CANTIDAD DE BENEFICIOS PREVIDENCIARIOS CONCEDIDOS SEGÚN LOS GRUPOS DE ESPECIES**

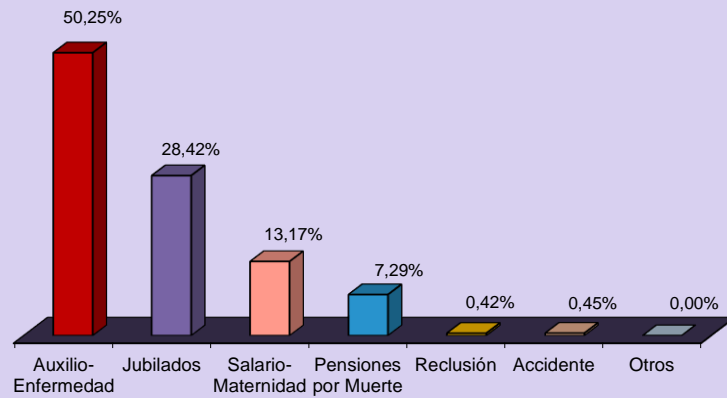

**DISTRIBUCIÓN DE LA CANTIDAD DE BENEFICIOS ACCIDENTARIOS CONCEDIDOS SEGÚN LOS GRUPOS DE ESPECIES**

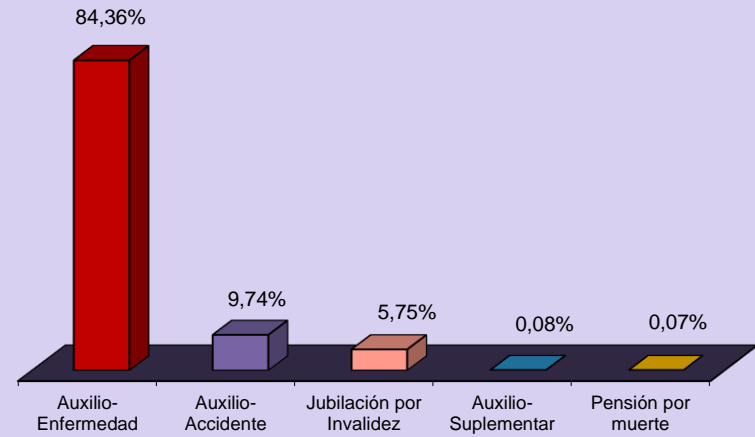

**DISTRIBUCIÓN DEL VALOR DE BENEFICIOS PREVIDENCIARIOS CONCEDIDOS SEGÚN LOS GRUPOS DE ESPECIES**

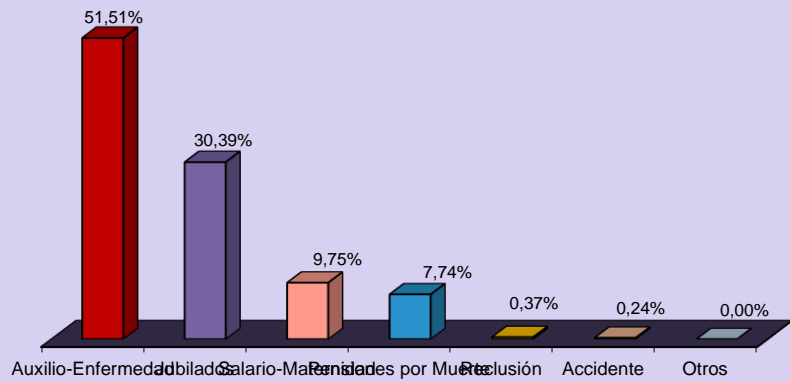

**DISTRIBUCIÓN DEL VALOR DE BENEFICIOS ACCIDENTARIOS CONCEDIDOS SEGÚN LOS GRUPOS DE ESPECIES**

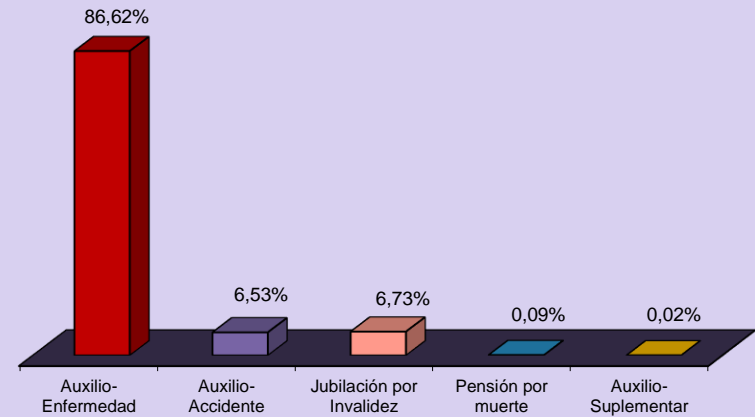

09

## VALOR DE CRÉDITOS EMITIDOS EN LA CONCESIÓN

GRANDE REGIONES Y UNIDADES DE LA FEDERACIÓN	VALOR (R\$)				
	Total	% del total	Variación en Relación al mes anterior (en %)	Clientela	
				Urbana	Rural
<b>BRASIL</b>	<b>1.239.271.814</b>	<b>100,00</b>	<b>-6,54</b>	<b>1.068.327.781</b>	<b>170.944.033</b>
<b>NORTE</b>	<b>69.374.366</b>	<b>5,60</b>	<b>1,60</b>	<b>50.430.875</b>	<b>18.943.490</b>
Rondônia	10.651.120	0,86	-3,64	7.791.000	2.860.120
Acre	3.772.246	0,30	3,10	2.073.848	1.698.398
Amazonas	14.609.784	1,18	3,46	11.110.195	3.499.589
Roraima	2.366.107	0,19	34,85	1.648.020	718.087
Pará	27.540.658	2,22	-0,68	20.216.931	7.323.727
Amapá	2.684.212	0,22	8,14	2.065.628	618.584
Tocantins	7.750.238	0,63	3,55	5.525.253	2.224.985
<b>NORDESTE</b>	<b>253.657.374</b>	<b>20,47</b>	<b>-2,77</b>	<b>159.638.465</b>	<b>94.018.909</b>
Maranhão	38.448.329	3,10	1,61	15.385.109	23.063.219
Piauí	18.679.662	1,51	-0,07	10.437.612	8.242.049
Ceará	30.063.775	2,43	0,37	20.181.512	9.882.263
Rio Grande do Norte	15.535.780	1,25	0,80	10.840.101	4.695.679
Paraíba	18.675.225	1,51	-2,30	11.818.841	6.856.384
Pernambuco	39.981.898	3,23	-2,80	28.711.477	11.270.421
Alagoas	14.850.135	1,20	-15,47	10.954.622	3.895.513
Sergipe	13.803.320	1,11	-1,66	10.913.987	2.889.333
Bahia	63.619.250	5,13	-5,25	40.395.202	23.224.048
<b>SUDESTE</b>	<b>549.354.103</b>	<b>44,33</b>	<b>-8,96</b>	<b>526.034.378</b>	<b>23.319.725</b>
Minas Gerais	119.217.048	9,62	0,51	105.428.045	13.789.003
Espírito Santo	25.619.995	2,07	12,10	22.178.125	3.441.870
Rio de Janeiro	92.364.674	7,45	-4,67	91.275.074	1.089.600
São Paulo	312.152.387	25,19	-14,49	307.153.134	4.999.253
<b>SUL</b>	<b>221.915.035</b>	<b>17,91</b>	<b>-9,36</b>	<b>197.776.956</b>	<b>24.138.078</b>
Paraná	76.010.871	6,13	-4,26	66.734.721	9.276.150
Santa Catarina	66.496.137	5,37	-6,59	60.770.562	5.725.574
Rio Grande do Sul	79.408.027	6,41	-15,74	70.271.673	9.136.354
<b>CENTRO-OESTE</b>	<b>144.970.935</b>	<b>11,70</b>	<b>-2,44</b>	<b>134.447.106</b>	<b>10.523.829</b>
Mato Grosso do Sul	17.511.549	1,41	-14,51	15.587.823	1.923.726
Mato Grosso	21.667.709	1,75	-1,70	19.056.301	2.611.408
Goías	32.083.026	2,59	-4,89	27.575.913	4.507.112
Distrito Federal	73.708.652	5,95	1,90	72.227.069	1.481.583

Fuentes: DATAPREV / SUB y SINTESE.

GRUPOS DE ESPECIES	VALOR (R\$)				
	Total	% del total	Variación en Relación al mes anterior (en %)	Clientela	
				Urbana	Rural
<b>TOTAL</b>	<b>1.239.271.814</b>	<b>100,00</b>	<b>-6,54</b>	<b>1.068.327.781</b>	<b>170.944.033</b>
<b>BENEFICIOS DEL RGPS</b>	<b>1.139.336.469</b>	<b>91,94</b>	<b>-7,35</b>	<b>968.392.436</b>	<b>170.944.033</b>
<b>Previsionales</b>	<b>1.097.671.677</b>	<b>88,57</b>	<b>-7,59</b>	<b>928.177.882</b>	<b>169.493.795</b>
Jubilados	473.136.801	38,18	-15,37	407.116.802	66.019.999
Edad	177.820.063	14,35	-11,56	116.001.711	61.818.352
Invalidez	35.360.394	2,85	-13,09	31.587.495	3.772.899
Tiempo de Contribución	259.956.344	20,98	-18,09	259.527.596	428.748
Pensiones por muerte	158.433.489	12,78	-4,20	122.800.942	35.632.547
Auxilios	368.433.086	29,73	1,22	333.696.545	34.736.541
Enfermedad	348.853.725	28,15	1,81	315.828.972	33.024.752
Accidente	5.162.275	0,42	-6,94	4.570.763	591.512
Reclusión	14.417.087	1,16	-8,83	13.296.810	1.120.277
Salario-Maternidad	97.668.301	7,88	-1,64	64.563.593	33.104.708
Abono de perman. en Serv. 20%	–	–	–	–	–
<b>Accidentarios</b>	<b>41.664.792</b>	<b>3,36</b>	<b>-0,53</b>	<b>40.214.554</b>	<b>1.450.238</b>
Jubilación por Invalidez	2.159.769	0,17	16,59	2.034.412	125.357
Pensión por muerte	230.749	0,02	85,27	230.749	–
Auxilio-Enfermedad	32.801.282	2,65	-0,12	31.681.593	1.119.689
Auxilio-Accidente	6.438.814	0,52	-8,87	6.233.622	205.192
Auxilio-Suplementar	34.178	0,00	584,96	34.178	–
<b>BENEFICIOS ASISTENCIALES</b>	<b>99.282.039</b>	<b>8,01</b>	<b>3,77</b>	<b>99.282.039</b>	<b>–</b>
Amparos Asistenciales (LOAS)	99.281.908	8,01	3,77	99.281.908	–
Anciano	44.237.877	3,57	6,81	44.237.877	–
Portador de Deficiencia	55.044.031	4,44	1,45	55.044.031	–
Rentas Mensuales Vitalicias (RMV)	130	0,00	-72,67	130	–
Anciano	–	–	–	–	–
Portador de Deficiencia	130	0,00	-72,67	130	–
<b>BENEFICIOS DE LA LEGISLACIÓN ESPECÍFICA (BLE) <sup>(1)</sup></b>	<b>653.306</b>	<b>0,05</b>	<b>-2,16</b>	<b>653.306</b>	<b>–</b>

Fuentes: DATAPREV / SUB y SINTESE.

(1) Incluye las siguientes especies: 20 - Pensión por muerte del ex diplomata; 22 pensión por muerte estatutaria;

26 - Pensión especial (Ley N° 593/48), 37 - Jubilación de extra numerario de la Unión; 38 Jubilación de la extinta CAPIN;

56 - Pensiones mensual de por vida por el síndrome de talidomida; 58 - Jubilación excepcional de amnistía; 59 - Pensión por muerte excepcional del amnistiado; 76 - Salario-Familia estatutaria del RFFSA; 85 - pensión mensual vitalicia del cauchero;

86 - pensión mensual vitalicia del dependiente del cauchero; 89 - pensión especial para las víctimas de hemodiálisis Caruaru;

96 - pensión especial a las personas afectadas por lepra. Excluyendo el BLE adicional

**DISTRIBUCIÓN DEL VALOR TOTAL DE CRÉDITOS EMITIDOS EN LA CONCESIÓN, SEGÚN LAS UNIDADES DE LA FEDERACIÓN (EN %)**

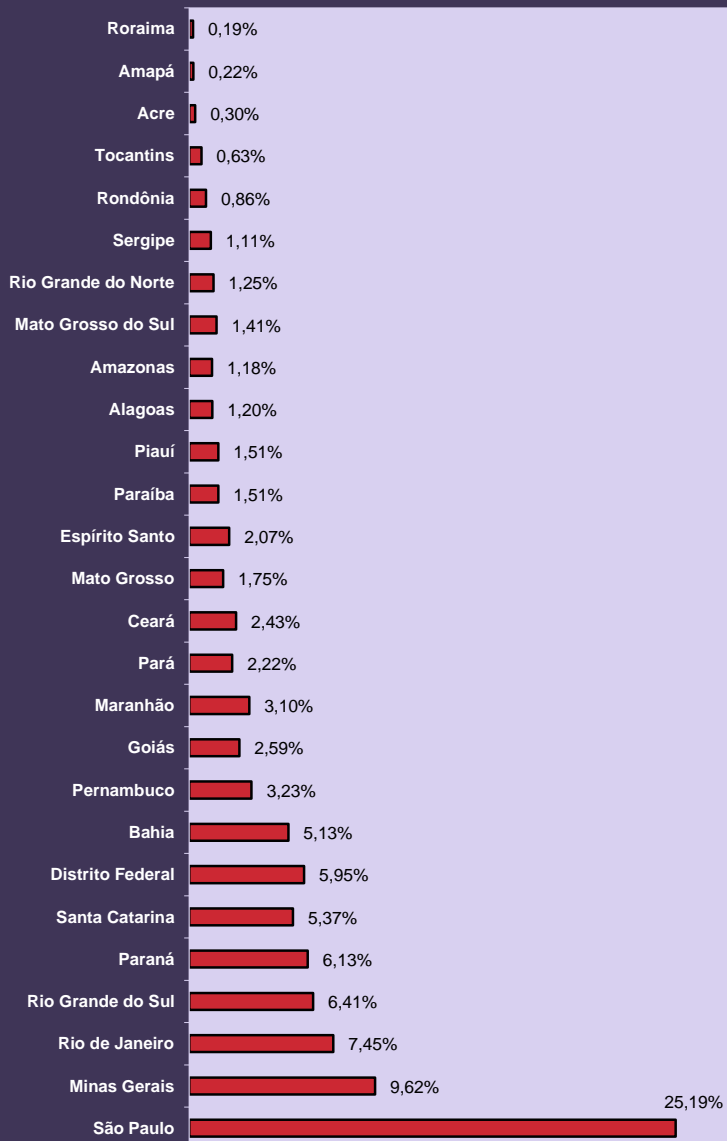

**DISTRIBUCIÓN DEL VALOR DE CRÉDITOS EMITIDOS EN LA CONCESIÓN, SEGÚN LOS GRANDES GRUPOS (EN %)**

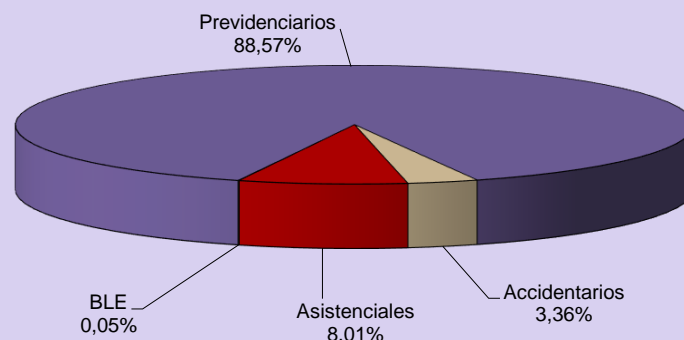

**DISTRIBUCIÓN DEL VALOR DE CRÉDITOS EMITIDOS EN LA CONCESIÓN SEGÚN LA CLIENTELA (EN %)**

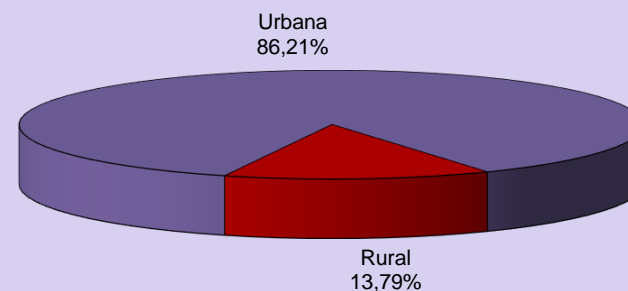

## 10 EVOLUCIÓN DE LOS BENEFICIOS EMITIDOS – 2006/2018

AÑOS/MESES	CANTIDAD				VALOR (R\$)				VALOR MEDIANO (R\$)		
	Total	Variación en Relación al año/mes anterior (%)	Clientela		Total	Variación en Relación al año/mes anterior (%)	Clientela		Total	Clientela	
			Urbana	Rural			Urbana	Rural		Urbana	Rural
2006 Diciembre	24.593.390	2,68	17.088.587	7.504.803	12.635.504.461	11,41	10.181.274.305	2.454.230.156	513,78	595,79	327,02
2007 Diciembre	25.170.283	2,35	17.493.668	7.676.615	13.600.616.846	7,64	10.921.267.175	2.679.349.671	540,34	624,30	349,03
2008 Diciembre	26.095.625	3,68	18.193.777	7.901.848	15.205.539.497	11,80	12.181.513.603	3.024.025.894	582,69	669,54	382,70
2009 Diciembre	27.048.356	3,65	18.906.231	8.142.125	17.124.126.415	12,62	13.660.404.584	3.463.721.831	633,09	722,53	425,41
2010 Diciembre	28.141.263	4,04	19.763.710	8.377.553	19.336.202.952	12,92	15.469.082.460	3.867.120.492	687,11	782,70	461,61
2011 Diciembre	29.051.423	3,23	20.473.754	8.577.669	21.199.611.087	9,64	17.033.178.566	4.166.432.521	729,73	831,95	485,73
2012 Diciembre	30.057.265	3,46	21.251.776	8.805.489	24.137.036.929	13,86	19.272.270.404	4.864.766.526	803,04	906,85	552,47
2013 Diciembre	31.199.043	3,80	22.151.402	9.047.641	27.140.475.950	12,44	21.689.482.793	5.450.993.157	869,91	979,15	602,48
2014 Diciembre	32.152.518	3,06	22.900.497	9.252.021	29.829.510.579	9,91	23.858.195.669	5.971.314.910	927,75	1.041,82	645,41
2015 Diciembre	32.701.562	1,71	23.355.198	9.346.364	32.730.831.216	9,73	26.147.191.768	6.583.639.449	1.000,90	1.119,54	704,41
2016 Diciembre	33.755.917	0,18	24.269.925	9.485.992	37.915.706.574	-32,42	30.425.243.410	7.490.463.164	1.123,23	1.253,62	789,63
2017 Total	-	-	-	-	531.142.558.449	9,45	426.051.649.342	105.090.909.108	-	-	-
Enero	33.795.638	0,12	24.307.886	9.487.752	40.546.100.489	6,94	32.523.951.898	8.022.148.591	1.199,74	1.338,00	845,53
Febrero	33.825.153	0,09	24.334.986	9.490.167	40.563.236.164	0,04	32.549.301.982	8.013.934.182	1.199,20	1.337,55	844,45
Marzo	33.843.284	0,05	24.352.042	9.491.242	40.620.568.779	0,14	32.608.315.422	8.012.253.357	1.200,25	1.339,04	844,17
Abril	33.917.410	0,22	24.411.042	9.506.368	40.697.070.193	0,19	32.680.910.409	8.016.159.784	1.199,89	1.338,78	843,24
Mayo	33.991.925	0,22	24.480.149	9.511.776	40.847.173.199	0,37	32.824.169.500	8.023.003.699	1.201,67	1.340,85	843,48
Junio	34.029.485	0,11	24.516.513	9.512.972	40.914.592.834	0,17	32.893.750.998	8.020.841.835	1.202,33	1.341,70	843,15
Julio	34.067.090	0,11	24.550.358	9.516.732	40.973.657.915	0,14	32.954.247.454	8.019.410.461	1.202,73	1.342,31	842,66
Agosto <sup>(1)</sup>	34.194.510	0,37	24.658.794	9.535.716	60.726.648.881	48,21	48.331.967.275	12.394.681.606	1.775,92	1.960,03	1.299,82
Septiembre	34.258.928	0,19	24.717.508	9.541.420	41.184.866.337	-32,18	33.154.470.507	8.030.395.830	1.202,16	1.341,34	841,64
Octubre	34.289.291	0,09	24.750.966	9.538.325	41.262.128.119	0,19	33.235.415.906	8.026.712.213	1.203,35	1.342,79	841,52
Noviembre <sup>(1)</sup>	34.448.737	0,47	24.879.545	9.569.192	61.402.373.848	48,81	48.938.214.768	12.464.159.080	1.782,43	1.967,01	1.302,53
Diciembre	34.497.835	0,14	24.918.305	9.579.530	41.404.141.690	-32,57	33.356.933.222	8.047.208.468	1.200,20	1.338,65	840,04
2018 Enero	34.476.185	-0,06	24.912.639	9.563.546	42.293.694.384	2,15	34.094.985.914	8.198.708.469	1.226,75	1.368,58	857,29
Febrero	34.528.077	0,15	24.958.940	9.569.137	42.343.521.874	0,12	34.144.833.138	8.198.688.736	1.226,35	1.368,04	856,78
Marzo	34.613.955	0,25	25.037.492	9.576.463	42.370.137.696	0,06	34.173.753.026	8.196.384.670	1.224,08	1.364,90	855,89
Abril	34.671.708	0,17	25.091.258	9.580.450	42.566.028.274	0,46	34.362.365.317	8.203.662.956	1.227,69	1.369,50	856,29
Mayo	34.638.381	-0,10	25.086.044	9.552.337	42.583.053.262	0,04	34.404.071.505	8.178.981.757	1.229,36	1.371,44	856,23
Junio	34.753.378	0,33	25.176.043	9.577.335	42.730.938.436	0,35	34.530.755.260	8.200.183.176	1.229,55	1.371,57	856,21
Julio	34.810.436	0,16	25.225.550	9.584.886	42.816.340.443	0,20	34.612.734.370	8.203.606.073	1.229,99	1.372,13	855,89
Agosto <sup>(1)</sup>	34.730.284	-0,23	25.191.509	9.538.775	63.308.958.243	47,86	50.685.804.621	12.623.153.622	1.822,87	2.012,02	1.323,35
Septiembre	34.883.217	0,44	25.302.742	9.580.475	42.903.492.518	-32,23	34.710.166.733	8.193.325.785	1.229,92	1.371,79	855,21
<b>Octubre</b>	<b>34.945.829</b>	<b>0,18</b>	<b>25.352.167</b>	<b>9.593.662</b>	<b>42.999.108.080</b>	<b>0,22</b>	<b>34.793.747.302</b>	<b>8.205.360.778</b>	<b>1.230,45</b>	<b>1.372,42</b>	<b>855,29</b>
<b>Subtotal <sup>(2)</sup></b>	-	-	-	-	446.915.273.209	4,34	360.513.217.188	86.402.056.021	-	-	-

Fuentes: DATAPREV / SUB y SINTESE.

(1) Incluye la parcela relativa al abono anual (13° salario). Valores de emisión sin la parte del 13° salario-del-beneficio Total: R\$ 37,526,923,036 ; Urbana: R\$ 30,067,014,556; Rural: R\$ 7,459,908,480

(2) La variación corresponde a la razón entre el acumulado del año y el acumulado del mismo periodo del año anterior.

**EVOLUCIÓN DEL VALOR ACUMULADO DE BENEFICIOS EMITIDOS - 2006 a 2018  
(EN R\$ MIL CONSTANTES)**



Valores expresos en reales constantes, actualizados por el INPC mensual, a precios de octubre de 2018.

—■— Urbana —▲— Rural

**EVOLUCIÓN MENSUAL DEL VALOR DE BENEFICIOS EMITIDOS - 2017/2018 (R\$ TSD)**

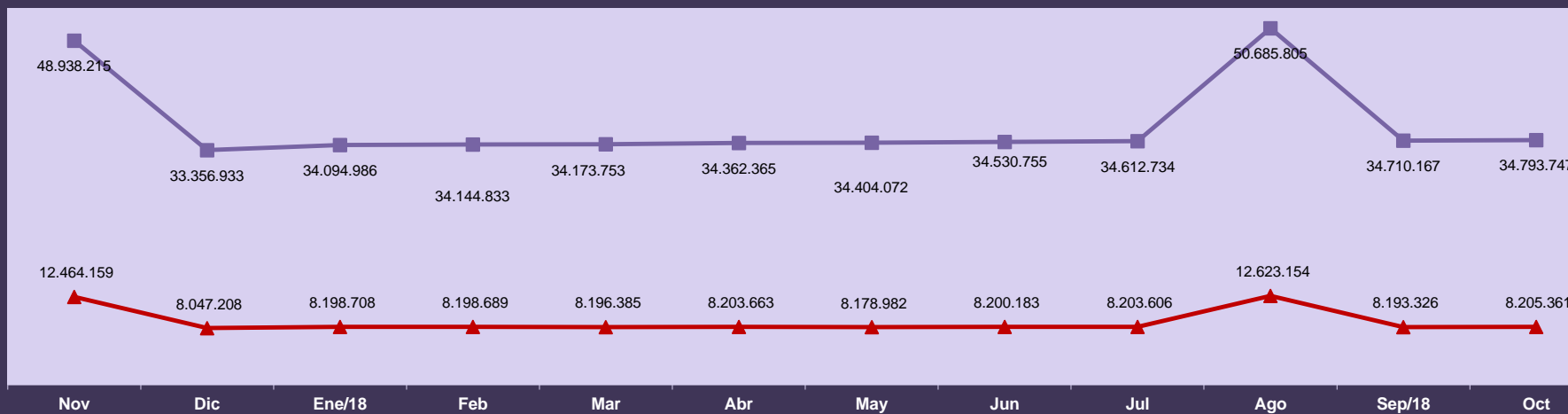

—■— Urbana —▲— Rural



## BENEFICIOS EMITIDOS SEGÚN LOS GRUPOS DE ESPECIES

GRUPOS DE ESPECIES	CANTIDAD						VALOR (R\$)						VALOR MEDIANO (R\$)				
	Total	% del total	% del grupo	% del sub grupo	Variación en Relación al mes anterior (en %)	Clientela		Total	% del total	% del grupo	% del sub grupo	Variación en Relación al mes anterior (en %)	Clientela		Total	Clientela	
						Urbana	Rural						Urbana	Rural		Urbana	Rural
<b>TOTAL</b>	<b>34.945.829</b>	<b>100,00</b>			<b>0,18</b>	<b>25.352.167</b>	<b>9.593.662</b>	<b>42.999.108.080</b>	<b>100,00</b>			<b>0,22</b>	<b>34.793.747.302</b>	<b>8.205.360.778</b>	<b>1.230,45</b>	<b>1.372,42</b>	<b>855,29</b>
<b>BENEFICIOS DEL RGPS</b>	<b>30.182.079</b>	<b>86,37</b>	<b>100,00</b>		<b>0,19</b>	<b>20.641.549</b>	<b>9.540.530</b>	<b>38.447.183.799</b>	<b>89,41</b>	<b>100,00</b>		<b>0,23</b>	<b>30.292.419.567</b>	<b>8.154.764.232</b>	<b>1.273,84</b>	<b>1.467,55</b>	<b>854,75</b>
<b>Previsionales</b>	<b>29.377.086</b>	<b>84,06</b>	<b>97,33</b>	<b>100,00</b>	<b>0,19</b>	<b>19.866.243</b>	<b>9.510.843</b>	<b>37.536.117.828</b>	<b>87,30</b>	<b>97,63</b>	<b>100,00</b>	<b>0,24</b>	<b>29.403.933.919</b>	<b>8.132.183.909</b>	<b>1.277,73</b>	<b>1.480,10</b>	<b>855,04</b>
Jubilados	20.313.366	58,13	67,30	69,15	0,39	13.347.553	6.965.813	26.788.912.558	62,30	69,68	71,37	0,36	20.831.964.099	5.956.948.460	1.318,78	1.560,73	855,17
Edad	10.741.907	30,74	35,59	36,57	0,22	4.264.484	6.477.423	10.413.431.714	24,22	27,09	27,74	0,24	4.882.471.255	5.530.960.459	969,42	1.144,91	853,88
Invalidez	3.341.067	9,56	11,07	11,37	1,25	2.876.005	465.062	3.999.889.625	9,30	10,40	10,66	1,00	3.598.956.170	400.933.455	1.197,19	1.251,37	862,11
Tiempo de Contribución	6.230.392	17,83	20,64	21,21	0,22	6.207.064	23.328	12.375.591.219	28,78	32,19	32,97	0,26	12.350.536.673	25.054.546	1.986,33	1.989,76	1.074,01
Pensiones por Muerte	7.717.158	22,08	25,57	26,27	0,04	5.345.763	2.371.395	9.043.166.728	21,03	23,52	24,09	0,11	7.022.790.723	2.020.376.006	1.171,83	1.313,71	851,98
Auxilios	1.286.639	3,68	4,26	4,38	-1,54	1.118.763	167.876	1.650.639.725	3,84	4,29	4,40	-0,89	1.500.470.011	150.169.714	1.282,91	1.341,19	894,53
Enfermedad	1.145.273	3,28	3,79	3,90	-1,76	999.323	145.950	1.535.368.085	3,57	3,99	4,09	-0,97	1.397.017.095	138.350.990	1.340,61	1.397,96	947,93
Accidente	94.221	0,27	0,31	0,32	1,32	75.605	18.616	66.953.056	0,16	0,17	0,18	1,29	58.052.709	8.900.347	710,60	767,84	478,10
Reclusión	47.145	0,13	0,16	0,16	-1,63	43.835	3.310	48.318.585	0,11	0,13	0,13	-1,37	45.400.207	2.918.377	1.024,89	1.035,71	881,69
Salario-Maternidad	59.835	0,17	0,20	0,20	-9,59	54.076	5.759	53.328.224	0,12	0,14	0,14	-5,74	48.638.495	4.689.729	891,25	899,45	814,33
Otros <sup>(1)</sup>	88	0,00	0,00	0,00	-1,12	88	-	70.592	0,00	0,00	0,00	-0,87	70.592	-	802,19	802,19	-
<b>Accidentarios</b>	<b>804.993</b>	<b>2,30</b>	<b>2,67</b>	<b>100,00</b>	<b>0,10</b>	<b>775.306</b>	<b>29.687</b>	<b>911.065.971</b>	<b>2,12</b>	<b>2,37</b>	<b>100,00</b>	<b>0,09</b>	<b>888.485.648</b>	<b>22.580.323</b>	<b>1.131,77</b>	<b>1.145,98</b>	<b>760,61</b>
Jubilación por Invalidez	213.642	0,61	0,71	26,54	1,24	200.400	13.242	313.513.648	0,73	0,82	34,41	0,73	302.277.915	11.235.732	1.467,47	1.508,37	848,49
Pensión por muerte	109.474	0,31	0,36	13,60	-0,16	105.727	3.747	138.972.531	0,32	0,36	15,25	-0,12	135.751.179	3.221.352	1.269,46	1.283,98	859,71
Auxilio-Enfermedad	110.117	0,32	0,36	13,68	-1,76	105.696	4.421	171.396.334	0,40	0,45	18,81	-1,11	167.214.257	4.182.077	1.556,49	1.582,03	945,96
Auxilio-Accidente	331.428	0,95	1,10	41,17	0,17	323.151	8.277	277.418.084	0,65	0,72	30,45	0,25	273.476.922	3.941.162	837,04	846,28	476,16
Auxilio-Suplementar	40.332	0,12	0,13	5,01	-0,69	40.332	-	9.765.375	0,02	0,03	1,07	-0,60	9.765.375	-	242,12	242,12	-
<b>BENEFICIOS ASISTENCIALES</b>	<b>4.744.655</b>	<b>13,58</b>	<b>100,00</b>		<b>0,15</b>	<b>4.691.523</b>	<b>53.132</b>	<b>4.516.158.411</b>	<b>10,50</b>	<b>100,00</b>		<b>0,15</b>	<b>4.465.561.865</b>	<b>50.596.546</b>	<b>951,84</b>	<b>951,84</b>	<b>952,28</b>
Amparos Asistenciales (LOAS)	4.633.596	13,26	97,66	100,00	0,17	4.633.596	-	4.410.471.520	10,26	97,66	100,00	0,17	4.410.471.520	-	951,85	951,85	-
Anciano	2.044.972	5,85	43,10	44,13	0,10	2.044.972	-	1.948.383.212	4,53	43,14	44,18	0,10	1.948.383.212	-	952,77	952,77	-
Portador de Deficiencia	2.588.624	7,41	54,56	55,87	0,23	2.588.624	-	2.462.088.308	5,73	54,52	55,82	0,23	2.462.088.308	-	951,12	951,12	-
Rentas Mensuales Vitalicias (RMV)	111.059	0,32	2,34	100,00	-0,94	57.927	53.132	105.686.891	0,25	2,34	100,00	-0,93	55.090.345	50.596.546	951,63	951,03	952,28
Anciano	13.716	0,04	0,29	12,35	-1,87	6.857	6.859	13.080.786	0,03	0,29	12,38	-1,87	6.538.136	6.542.650	953,69	953,50	953,88
Portador de Deficiencia	97.343	0,28	2,05	87,65	-0,80	51.070	46.273	92.606.105	0,22	2,05	87,62	-0,80	48.552.209	44.053.896	951,34	950,70	952,04
<b>BENEFICIOS DE LA LEGISLACIÓN ESPECÍFICA (BLE) <sup>(2)</sup></b>	<b>19.095</b>	<b>0,05</b>	<b>-</b>	<b>-</b>	<b>-0,48</b>	<b>19.095</b>	<b>-</b>	<b>35.765.869</b>	<b>0,08</b>	<b>-</b>	<b>-</b>	<b>-0,44</b>	<b>35.765.869</b>	<b>-</b>	<b>1.873,05</b>	<b>1.873,05</b>	<b>-</b>

Fuentes: DATAPREV / SUB y SINTESE.

(1) Incluye las siguientes especies: 47 – Abono de permanencia en servicio 25%; 48 – abono de permanencia en servicio 20%; 68 – Peculio especial de jubilados; 79 – abono del servidor jubilado por la autarquía empleadora ; (2) incluye las siguientes especies: 22 - pensión por muerte estatutaria; 26 - Pensión especial (Ley N° 593/48); 37 – Jubilación de extra numerario de la Unión; 38 Jubilación de la extinta CAPIN; 54 – pensión especial vitalicia (ley n° 9.793); 56 - Pensiones mensual de por vida por el síndrome de talidomida; 58 – Jubilación excepcional de amnistía; 59 - Pensión por muerte excepcional del amnistiado; 60 – pensión mensual vitalicia por invalidez; 76 – Salario-Familia estatutaria del RFFSA ; 85 - pensión mensual vitalicia del cauchero; 86 - pensión mensual vitalicia del dependiente del cauchero; 89 - pensión especial para las víctimas de hemodíalisis Caruaru; 96 - pensión especial a las personas afectadas por lepra. Excluyendo el BLE adicional.

**DISTRIBUCIÓN DE LA CANTIDAD DE BENEFICIOS EMITIDOS POR GRUPOS DE ESPECIES, SEGÚN LAS MAYORES CANTIDADES (EN %)**

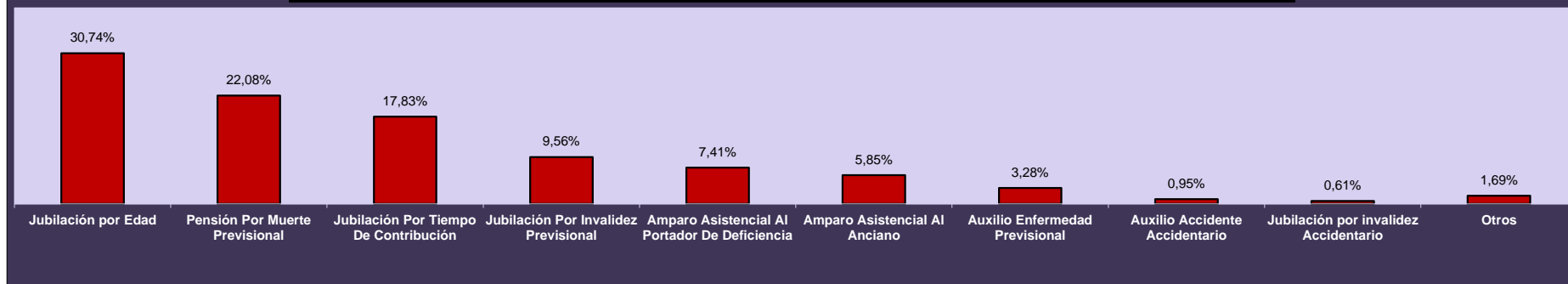

**DISTRIBUCIÓN DEL VALOR DE BENEFICIOS EMITIDOS POR GRUPOS DE ESPECIES, SEGÚN LOS MAYORES VALORES (EN %)**

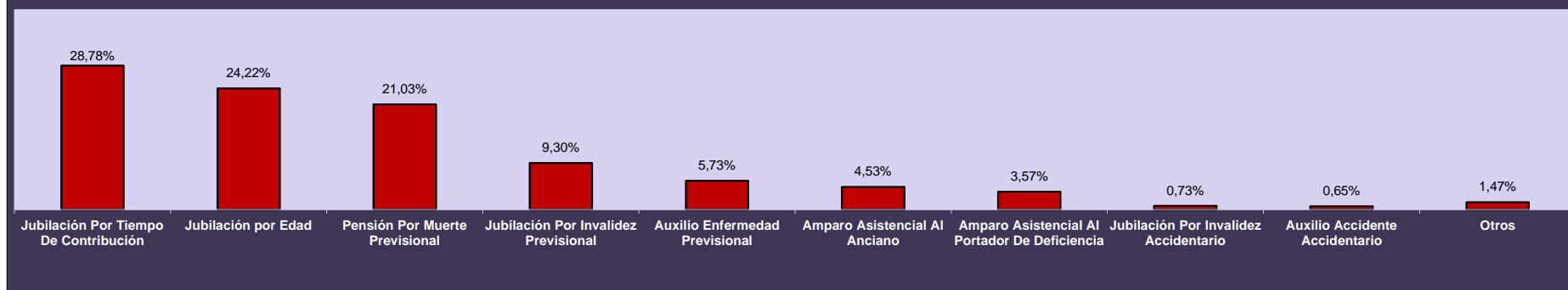

**DISTRIBUCIÓN DE LA CANTIDAD DE BENEFICIOS EMITIDOS SEGÚN LA CLIENTELA**

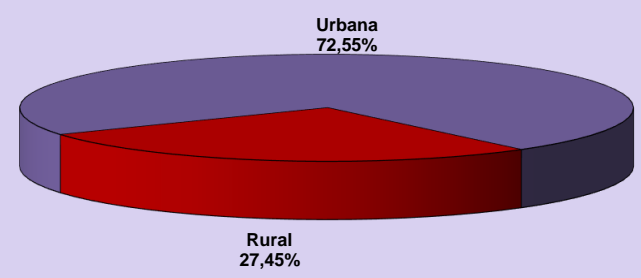

**DISTRIBUCIÓN DEL VALOR DE BENEFICIOS EMITIDOS SEGÚN LA CLIENTELA**

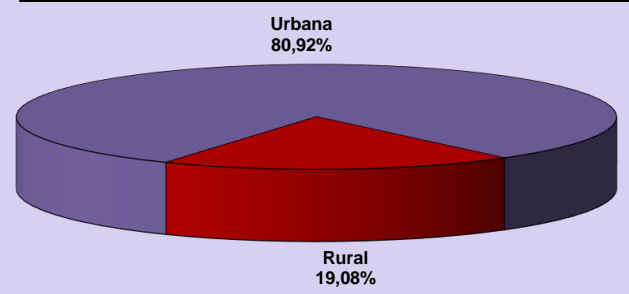

12

## BENEFICIOS EMITIDOS POR GRANDES GRUPOS, SEGÚN LOS RANGOS DE VALORES

RANGOS DE VALORES (EN BENEFICIO MÍNIMO)	CANTIDAD						VALOR (R\$)					
	Total	% sobre el total	% Acumulado	Beneficios del RGPS	Beneficios Asistenciales	BLE	Total	% sobre el total	% Acumulado	Beneficios del RGPS	Beneficios Asistenciales	BLE
<b>TOTAL</b>	<b>34.945.829</b>	<b>100,00</b>	<b>–</b>	<b>30.182.079</b>	<b>4.744.655</b>	<b>19.095</b>	<b>47.410.199.062</b>	<b>100,00</b>	<b>–</b>	<b>42.852.713.706</b>	<b>4.519.837.569</b>	<b>37.647.787</b>
< 1	786.017	2,25	2,25	776.486	9.401	130	402.438.082	0,85	0,85	399.983.989	2.398.047	56.046
= 1	22.500.422	64,39	66,64	17.763.086	4.735.233	2.103	21.465.402.588	45,28	46,12	16.945.984.044	4.517.412.282	2.006.262
1 -  2	5.888.610	16,85	83,49	5.872.770	19	15.821	7.903.928.703	16,67	62,80	7.876.649.374	22.095	27.257.234
2 -  3	2.867.844	8,21	91,69	2.867.581	1	262	6.767.333.964	14,27	77,07	6.766.697.909	2.166	633.889
3 -  4	1.807.761	5,17	96,87	1.807.516	1	244	5.949.349.276	12,55	89,62	5.948.545.849	2.979	800.448
4 -  5	781.472	2,24	99,10	781.393	–	79	3.286.326.973	6,93	96,55	3.285.991.409	–	335.564
5 -  6	305.000	0,87	99,98	304.935	–	65	1.557.961.817	3,29	99,84	1.557.623.624	–	338.193
6 -  7	3.219	0,01	99,98	3.170	–	49	20.055.733	0,04	99,88	19.753.552	–	302.181
7 -  8	1.922	0,01	99,99	1.891	–	31	13.485.241	0,03	99,91	13.263.207	–	222.035
8 -  9	703	0,00	99,99	675	–	28	5.665.198	0,01	99,92	5.436.016	–	229.182
9 -  10	475	0,00	99,99	457	–	18	4.307.217	0,01	99,93	4.144.396	–	162.821
10 -  20	2.056	0,01	100,00	1.908	–	148	25.407.166	0,05	99,98	23.309.394	–	2.097.772
20 -  30	221	0,00	100,00	156	–	65	4.942.703	0,01	99,99	3.495.727	–	1.446.976
30 -  40	103	0,00	100,00	55	–	48	3.423.068	0,01	100,00	1.835.214	–	1.587.854
40 -  50	3	0,00	100,00	–	–	3	120.415	0,00	100,00	–	–	120.415
50 -  60	1	0,00	100,00	–	–	1	50.915	0,00	100,00	–	–	50.915
60 -  70	–	–	100,00	–	–	–	–	–	100,00	–	–	–
70 -  80	–	–	100,00	–	–	–	–	–	100,00	–	–	–
80 -  90	–	–	100,00	–	–	–	–	–	100,00	–	–	–
90 -  100	–	–	100,00	–	–	–	–	–	100,00	–	–	–
> 100	–	–	100,00	–	–	–	–	–	100,00	–	–	–

Fuentes: DATAPREV / SUB y SINTESE.

Nota: el valor total de los créditos de este cuadro es diferente de los valores totales constantes en los cuadros 10, 11 , 15 y 16, por presentar los datos referentes al valor bruto del beneficio, no incluyendo otros créditos de naturaleza eventual y los descuentos.

13

## BENEFICIOS EMITIDOS POR CLIENTELA Y GRANDES GRUPOS, SEGÚN LOS RANGOS DE VALORES

RANGOS DE VALORES (EN BENEFICIO MÍNIMO)	CLIENTELA URBANA								CLIENTELA RURAL					
	Cantidad				Valor (R\$)				Cantidad			Valor (R\$)		
	Total	Beneficios del RGPS	Beneficios Asistenciales	BLE	Total	Beneficios del RGPS	Beneficios Asistenciales	BLE	Total	Beneficios del RGPS	Beneficios Asistenciales	Total	Beneficios del RGPS	Beneficios Asistenciales
<b>TOTAL</b>	<b>25.352.167</b>	<b>20.641.549</b>	<b>4.691.523</b>	<b>19.095</b>	<b>38.265.436.946</b>	<b>33.758.575.344</b>	<b>4.469.213.815</b>	<b>37.647.787</b>	<b>9.593.662</b>	<b>9.540.530</b>	<b>53.132</b>	<b>9.144.762.116</b>	<b>9.094.138.362</b>	<b>50.623.754</b>
< 1	706.165	696.728	9.307	130	367.314.093	364.884.469	2.373.578	56.046	79.852	79.758	94	35.123.989	35.099.520	24.469
= 1	13.063.448	8.379.148	4.682.197	2.103	12.462.529.392	7.993.707.192	4.466.815.938	2.006.262	9.436.974	9.383.938	53.036	9.002.873.196	8.952.276.852	50.596.344
1 -  2	5.821.021	5.805.183	17	15.821	7.821.165.489	7.793.889.102	19.153	27.257.234	67.589	67.587	2	82.763.213	82.760.272	2.941
2 -  3	2.861.046	2.860.783	1	262	6.752.017.590	6.751.381.535	2.166	633.889	6.798	6.798	-	15.316.375	15.316.375	-
3 -  4	1.805.951	1.805.706	1	244	5.943.400.418	5.942.596.990	2.979	800.448	1.810	1.810	-	5.948.859	5.948.859	-
4 -  5	780.919	780.840	-	79	3.284.036.430	3.283.700.866	-	335.564	553	553	-	2.290.543	2.290.543	-
5 -  6	304.917	304.852	-	65	1.557.535.451	1.557.197.258	-	338.193	83	83	-	426.366	426.366	-
6 -  7	3.216	3.167	-	49	20.036.158	19.733.977	-	302.181	3	3	-	19.575	19.575	-
7 -  8	1.922	1.891	-	31	13.485.241	13.263.207	-	222.035	-	-	-	-	-	-
8 -  9	703	675	-	28	5.665.198	5.436.016	-	229.182	-	-	-	-	-	-
9 -  10	475	457	-	18	4.307.217	4.144.396	-	162.821	-	-	-	-	-	-
10 -  20	2.056	1.908	-	148	25.407.166	23.309.394	-	2.097.772	-	-	-	-	-	-
20 -  30	221	156	-	65	4.942.703	3.495.727	-	1.446.976	-	-	-	-	-	-
30 -  40	103	55	-	48	3.423.068	1.835.214	-	1.587.854	-	-	-	-	-	-
40 -  50	3	-	-	3	120.415	-	-	120.415	-	-	-	-	-	-
50 -  60	1	-	-	1	50.915	-	-	50.915	-	-	-	-	-	-
60 -  70	-	-	-	-	-	-	-	-	-	-	-	-	-	-
70 -  80	-	-	-	-	-	-	-	-	-	-	-	-	-	-
80 -  90	-	-	-	-	-	-	-	-	-	-	-	-	-	-
90 -  100	-	-	-	-	-	-	-	-	-	-	-	-	-	-
> 100	-	-	-	-	-	-	-	-	-	-	-	-	-	-

Fuentes: DATAPREV / SUB y SINTESE.

Nota: el valor total de los créditos de este cuadro es diferente de los valores totales constantes en los cuadros 10, 11, 15 y 16, por presentar los datos referentes al valor bruto del beneficio, no incluyendo otros créditos de naturaleza eventual y los descuentos.

DISTRIBUCIÓN DE LA CANTIDAD DE BENEFICIOS EMITIDOS POR CLIENTELA SEGÚN LOS RANGOS DE VALORES (EN %)

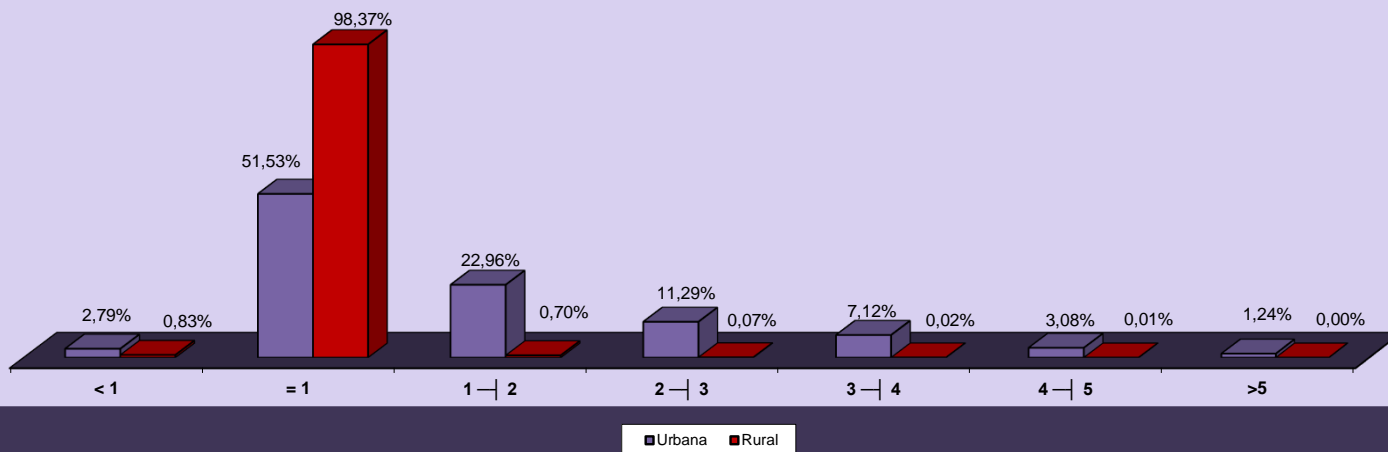

DISTRIBUCIÓN DEL VALOR DE BENEFICIOS EMITIDOS POR CLIENTELA SEGÚN LOS RANGOS DE VALORES (EN %)

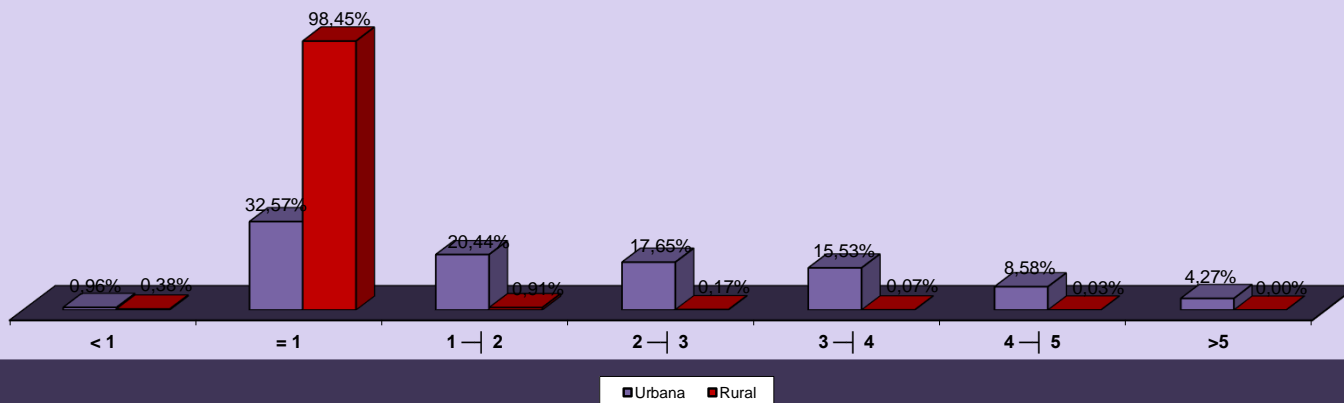

## BENEFICIOS EMITIDOS POR RANGOS DE VALORES SEGÚN LAS UNIDADES DE LA FEDERACIÓN

GRANDE REGIONES Y UNIDADES DE LA FEDERACIÓN	CANTIDAD						VALOR (R\$)					
	Rangos de Valores (En Beneficio Mínimo)						Rangos de Valores (En Beneficio Mínimo)					
	Total	< 1	= 1	1 a 5	5 a 10	> 10	Total	< 1	= 1	1 a 5	5 a 10	> 10
<b>BRASIL</b>	<b>34.945.829</b>	<b>786.017</b>	<b>22.500.422</b>	<b>11.345.687</b>	<b>311.319</b>	<b>2.384</b>	<b>47.410.199.062</b>	<b>402.438.082</b>	<b>21.465.402.588</b>	<b>23.906.938.917</b>	<b>1.601.475.206</b>	<b>33.944.269</b>
<b>NORTE</b>	<b>1.865.866</b>	<b>29.501</b>	<b>1.547.221</b>	<b>280.831</b>	<b>8.262</b>	<b>51</b>	<b>2.103.230.230</b>	<b>15.037.611</b>	<b>1.476.048.834</b>	<b>568.918.883</b>	<b>42.506.941</b>	<b>717.961</b>
Rondônia	243.910	6.313	201.945	34.727	918	7	263.191.368	3.268.583	192.655.530	62.455.159	4.731.411	80.684
Acre	99.521	2.593	79.088	17.462	378	-	112.920.132	1.227.751	75.449.952	34.306.432	1.935.997	-
Amazonas	327.714	4.205	253.734	67.703	2.059	13	399.276.266	2.236.516	242.062.236	144.205.187	10.610.578	161.749
Roraima	44.035	791	37.241	5.784	219	-	48.290.493	380.554	35.527.914	11.251.350	1.130.675	-
Pará	884.033	11.613	744.743	123.675	3.971	31	995.299.425	5.931.014	710.484.822	257.982.668	20.425.394	475.527
Amapá	62.717	902	52.770	8.823	222	-	69.231.973	445.407	50.342.580	17.309.180	1.134.806	-
Tocantins	203.936	3.084	177.700	22.657	495	-	215.020.573	1.547.787	169.525.800	41.408.907	2.538.079	-
<b>NORDESTE</b>	<b>9.569.353</b>	<b>172.626</b>	<b>8.005.979</b>	<b>1.347.938</b>	<b>42.307</b>	<b>503</b>	<b>10.670.523.716</b>	<b>83.401.982</b>	<b>7.637.703.966</b>	<b>2.723.450.129</b>	<b>218.983.470</b>	<b>6.984.169</b>
Maranhão	1.113.449	11.840	1.018.192	80.562	2.836	19	1.151.345.297	5.808.929	971.355.168	159.197.441	14.672.408	311.351
Piauí	660.954	8.387	592.212	58.605	1.730	20	691.431.012	4.136.688	564.970.248	113.139.930	8.940.065	244.081
Ceará	1.539.806	26.883	1.328.027	179.024	5.787	85	1.674.630.946	12.917.356	1.266.937.758	363.535.700	30.132.137	1.107.995
Rio Grande do Norte	585.765	14.054	479.287	89.590	2.797	37	654.150.264	6.588.256	457.239.798	175.252.034	14.558.904	511.271
Paraíba	734.373	13.764	624.429	93.473	2.675	32	795.336.173	6.562.029	595.705.266	178.637.217	13.977.976	453.686
Pernambuco	1.545.762	35.005	1.217.138	284.889	8.564	166	1.809.295.429	16.889.205	1.161.149.652	584.408.338	44.563.748	2.284.487
Alagoas	532.265	8.999	430.125	90.466	2.652	23	601.284.733	4.286.891	410.339.250	172.667.666	13.681.728	309.197
Sergipe	355.467	9.251	281.499	62.308	2.383	26	411.639.086	4.245.636	268.550.046	126.200.531	12.266.043	376.829
Bahia	2.501.512	44.443	2.035.070	409.021	12.883	95	2.881.410.776	21.966.993	1.941.456.780	850.411.271	66.190.461	1.385.271
<b>SUDESTE</b>	<b>15.387.356</b>	<b>390.952</b>	<b>7.967.840</b>	<b>6.833.926</b>	<b>193.262</b>	<b>1.376</b>	<b>23.677.674.694</b>	<b>202.791.234</b>	<b>7.601.319.360</b>	<b>14.860.447.441</b>	<b>993.401.920</b>	<b>19.714.739</b>
Minas Gerais	3.985.271	78.458	2.703.252	1.171.286	31.999	276	5.152.028.399	38.649.644	2.578.902.408	2.366.187.240	164.715.178	3.573.930
Espírito Santo	632.520	16.748	416.587	193.177	5.971	37	838.433.872	8.313.468	397.423.998	401.648.178	30.562.773	485.456
Rio de Janeiro	2.974.035	77.622	1.476.048	1.375.598	44.132	635	4.734.296.736	36.273.751	1.408.149.792	3.051.594.574	229.234.785	9.043.834
São Paulo	7.795.530	218.124	3.371.953	4.093.865	111.160	428	12.952.915.687	119.554.370	3.216.843.162	9.041.017.450	568.889.186	6.611.520
<b>SUL</b>	<b>6.120.910</b>	<b>153.455</b>	<b>3.582.262</b>	<b>2.335.313</b>	<b>49.572</b>	<b>308</b>	<b>8.401.936.034</b>	<b>80.555.009</b>	<b>3.417.477.948</b>	<b>4.645.224.379</b>	<b>254.348.725</b>	<b>4.329.973</b>
Paraná	1.986.423	43.336	1.238.683	690.756	13.552	96	2.631.813.561	22.916.791	1.181.703.582	1.356.312.191	69.512.794	1.368.203
Santa Catarina	1.463.530	48.271	771.221	630.986	12.984	68	2.067.649.739	26.020.417	735.744.834	1.238.395.653	66.575.686	913.150
Rio Grande do Sul	2.670.957	61.848	1.572.358	1.013.571	23.036	144	3.702.472.734	31.617.801	1.500.029.532	2.050.516.536	118.260.245	2.048.620
<b>CENTRO-OESTE</b>	<b>2.002.344</b>	<b>39.483</b>	<b>1.397.120</b>	<b>547.679</b>	<b>17.916</b>	<b>146</b>	<b>2.556.834.387</b>	<b>20.652.246</b>	<b>1.332.852.480</b>	<b>1.108.898.085</b>	<b>92.234.150</b>	<b>2.197.427</b>
Mato Grosso do Sul	386.861	8.366	269.875	106.598	2.008	14	472.636.647	4.420.889	257.460.750	200.240.756	10.327.266	186.986
Mato Grosso	420.368	8.414	319.016	91.114	1.815	9	488.734.880	4.582.740	304.341.264	170.390.825	9.306.534	113.517
Goiás	777.432	13.536	566.705	191.325	5.837	29	953.342.259	7.070.640	540.636.570	375.132.280	30.119.937	382.831
Distrito Federal	417.683	9.167	241.524	158.642	8.256	94	642.120.601	4.577.976	230.413.896	363.134.223	42.480.412	1.514.093

Fuentes: DATAPREV / SUB y SINTESE.

Nota: el valor total de los créditos de este cuadro es diferente de los valores totales constantes en los cuadros 10, 11, 15 y 16, por presentar los datos referentes al valor bruto del beneficio, no incluyendo otros créditos de naturaleza eventual y los descuentos.

15

## BENEFICIOS EMITIDOS SEGÚN LAS UNIDADES DE LA FEDERACIÓN

GRANDES REGIONES Y UNIDADES DE LA FEDERACIÓN	CANTIDAD						VALOR (EN R\$)						VALOR MEDIANO (R\$)		
	Total	% del total	Variación en Relación al mes anterior (en %)	Clientela		% Rural sobre total	Total	% del total	Variación en Relación al mes anterior (en %)	Clientela		% Rural sobre total	Total	Clientela	
				Urbana	Rural					Urbana	Rural			Urbana	Rural
<b>BRASIL</b>	<b>34.945.829</b>	<b>100,00</b>	<b>0,18</b>	<b>25.352.167</b>	<b>9.593.662</b>	<b>27,5</b>	<b>42.999.108.080</b>	<b>100,00</b>	<b>0,22</b>	<b>34.793.747.302</b>	<b>8.205.360.778</b>	<b>19,1</b>	<b>1.230,45</b>	<b>1.372,42</b>	<b>855,29</b>
<b>NORTE</b>	<b>1.865.866</b>	<b>5,34</b>	<b>0,25</b>	<b>989.778</b>	<b>876.088</b>	<b>47,0</b>	<b>1.896.420.168</b>	<b>4,41</b>	<b>0,31</b>	<b>1.172.088.543</b>	<b>724.331.626</b>	<b>38,2</b>	<b>1.016,38</b>	<b>1.184,19</b>	<b>826,78</b>
Rondônia	243.910	0,70	0,37	109.400	134.510	55,1	242.564.627	0,56	0,52	126.953.516	115.611.111	47,7	994,48	1.160,45	859,50
Acre	99.521	0,28	0,42	53.667	45.854	46,1	103.669.870	0,24	0,40	65.768.750	37.901.120	36,6	1.041,69	1.225,50	826,56
Amazonas	327.714	0,94	0,30	219.982	107.732	32,9	361.015.356	0,84	0,32	271.218.464	89.796.892	24,9	1.101,62	1.232,91	833,52
Roraima	44.035	0,13	0,60	23.956	20.079	45,6	43.591.427	0,10	0,74	27.063.458	16.527.969	37,9	989,93	1.129,72	823,15
Pará	884.033	2,53	0,11	454.231	429.802	48,6	886.499.461	2,06	0,16	538.443.099	348.056.363	39,3	1.002,79	1.185,39	809,81
Amapá	62.717	0,18	0,21	42.625	20.092	32,0	62.852.394	0,15	0,34	46.698.933	16.153.462	25,7	1.002,16	1.095,58	803,97
Tocantins	203.936	0,58	0,45	85.917	118.019	57,9	196.227.032	0,46	0,55	95.942.323	100.284.709	51,1	962,20	1.116,69	849,73
<b>NORDESTE</b>	<b>9.569.353</b>	<b>27,38</b>	<b>0,21</b>	<b>4.832.072</b>	<b>4.737.281</b>	<b>49,5</b>	<b>9.640.190.038</b>	<b>22,42</b>	<b>0,25</b>	<b>5.670.351.770</b>	<b>3.969.838.268</b>	<b>41,2</b>	<b>1.007,40</b>	<b>1.173,48</b>	<b>838,00</b>
Maranhão	1.113.449	3,19	0,28	369.509	743.940	66,8	1.013.259.310	2,36	0,31	413.441.417	599.817.893	59,2	910,02	1.118,89	806,27
Piauí	660.954	1,89	0,20	236.879	424.075	64,2	622.962.215	1,45	0,30	266.158.086	356.804.128	57,3	942,52	1.123,60	841,37
Ceará	1.539.806	4,41	0,16	744.553	795.253	51,6	1.517.692.875	3,53	0,08	850.348.143	667.344.733	44,0	985,64	1.142,09	839,16
Rio Grande do Norte	585.765	1,68	0,26	310.803	274.962	46,9	584.826.267	1,36	0,33	356.217.367	228.608.900	39,1	998,40	1.146,12	831,42
Paraíba	734.373	2,10	0,23	370.277	364.096	49,6	720.881.420	1,68	0,31	410.939.865	309.941.555	43,0	981,63	1.109,82	851,26
Pernambuco	1.545.762	4,42	0,17	946.386	599.376	38,8	1.636.468.584	3,81	0,22	1.137.285.341	499.183.243	30,5	1.058,68	1.201,71	832,84
Alagoas	532.265	1,52	0,31	337.449	194.816	36,6	541.771.799	1,26	0,39	380.620.984	161.150.816	29,7	1.017,86	1.127,94	827,19
Sergipe	355.467	1,02	0,28	206.570	148.897	41,9	372.280.560	0,87	0,41	247.384.667	124.895.893	33,5	1.047,30	1.197,58	838,81
Bahia	2.501.512	7,16	0,20	1.309.646	1.191.866	47,6	2.630.047.007	6,12	0,25	1.607.955.900	1.022.091.107	38,9	1.051,38	1.227,78	857,56
<b>SUDESTE</b>	<b>15.387.356</b>	<b>44,03</b>	<b>0,15</b>	<b>13.540.719</b>	<b>1.846.637</b>	<b>12,0</b>	<b>21.481.636.834</b>	<b>49,96</b>	<b>0,20</b>	<b>19.848.569.127</b>	<b>1.633.067.708</b>	<b>7,6</b>	<b>1.396,06</b>	<b>1.465,84</b>	<b>884,35</b>
Minas Gerais	3.985.271	11,40	0,18	2.933.379	1.051.892	26,4	4.680.658.458	10,89	0,23	3.754.859.480	925.798.977	19,8	1.174,49	1.280,05	880,13
Espírito Santo	632.520	1,81	0,28	449.608	182.912	28,9	757.322.231	1,76	0,33	598.288.249	159.033.982	21,0	1.197,31	1.330,69	869,46
Rio de Janeiro	2.974.035	8,51	0,12	2.900.006	74.029	2,5	4.283.951.563	9,96	0,14	4.218.590.511	65.361.053	1,5	1.440,45	1.454,68	882,91
São Paulo	7.795.530	22,31	0,14	7.257.726	537.804	6,9	11.759.704.583	27,35	0,21	11.276.830.887	482.873.696	4,1	1.508,52	1.553,77	897,86
<b>SUL</b>	<b>6.120.910</b>	<b>17,52</b>	<b>0,14</b>	<b>4.575.382</b>	<b>1.545.528</b>	<b>25,2</b>	<b>7.648.385.215</b>	<b>17,79</b>	<b>0,18</b>	<b>6.279.011.390</b>	<b>1.369.373.826</b>	<b>17,9</b>	<b>1.249,55</b>	<b>1.372,35</b>	<b>886,02</b>
Paraná	1.986.423	5,68	0,17	1.403.715	582.708	29,3	2.396.010.561	5,57	0,21	1.881.527.109	514.483.452	21,5	1.206,19	1.340,39	882,92
Santa Catarina	1.463.530	4,19	0,25	1.140.268	323.262	22,1	1.881.975.490	4,38	0,30	1.595.833.827	286.141.662	15,2	1.285,92	1.399,53	885,17
Rio Grande do Sul	2.670.957	7,64	0,06	2.031.399	639.558	23,9	3.370.399.165	7,84	0,10	2.801.650.453	568.748.711	16,9	1.261,87	1.379,17	889,28
<b>CENTRO-OESTE</b>	<b>2.002.344</b>	<b>5,73</b>	<b>0,27</b>	<b>1.414.216</b>	<b>588.128</b>	<b>29,4</b>	<b>2.332.475.824</b>	<b>5,42</b>	<b>0,34</b>	<b>1.823.726.472</b>	<b>508.749.352</b>	<b>21,8</b>	<b>1.164,87</b>	<b>1.289,57</b>	<b>865,03</b>
Mato Grosso do Sul	386.861	1,11	0,30	282.647	104.214	26,9	432.020.845	1,00	0,39	340.552.160	91.468.684	21,2	1.116,73	1.204,87	877,70
Mato Grosso	420.368	1,20	0,30	250.486	169.882	40,4	446.818.876	1,04	0,38	299.914.008	146.904.868	32,9	1.062,92	1.197,33	864,75
Goiás	777.432	2,22	0,25	529.101	248.331	31,9	866.737.957	2,02	0,33	652.825.182	213.912.775	24,7	1.114,87	1.233,84	861,40
Distrito Federal	417.683	1,20	0,25	351.982	65.701	15,7	586.898.146	1,36	0,30	530.435.121	56.463.025	9,6	1.405,13	1.507,00	859,39

Fuentes: DATAPREV / SUB y SINTESE.

**VALOR MEDIANO DE BENEFICIOS EMITIDOS, SEGÚN LAS UNIDADES DE LA FEDERACIÓN**

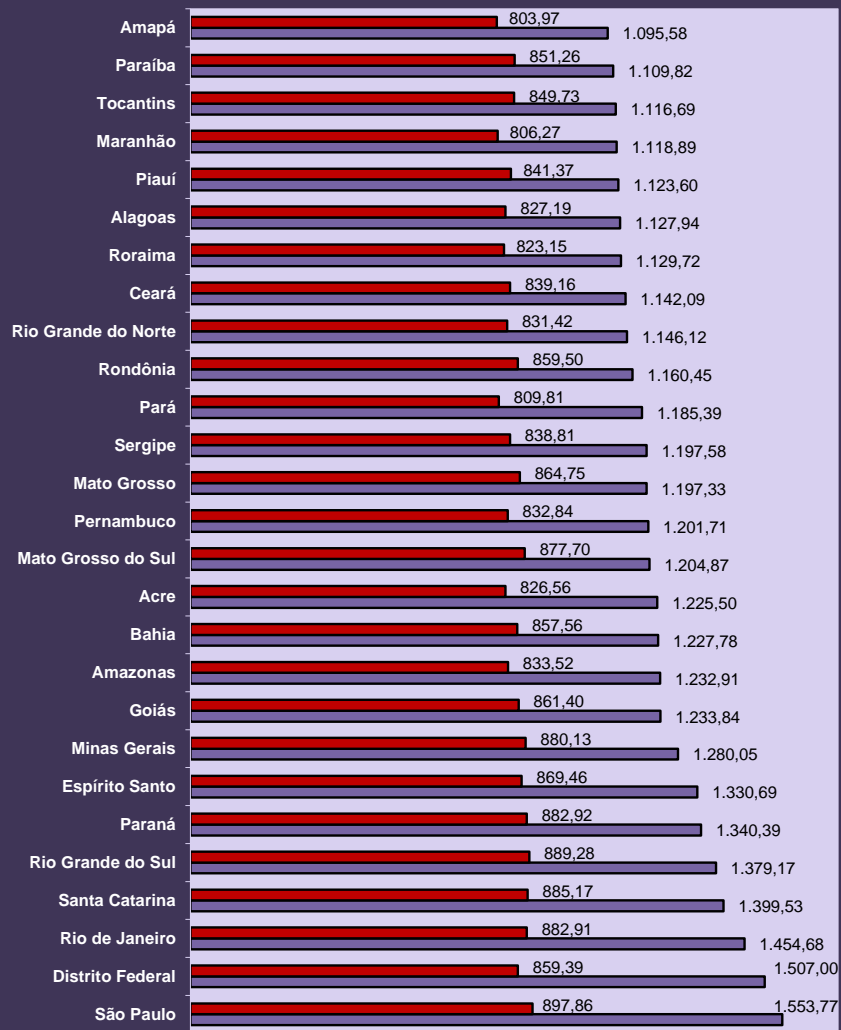

■ Rural ■ Urbana

**DISTRIBUCIÓN DE LA CANTIDAD DE BENEFICIOS EMITIDOS, SEGÚN LAS GRANDES REGIONES**

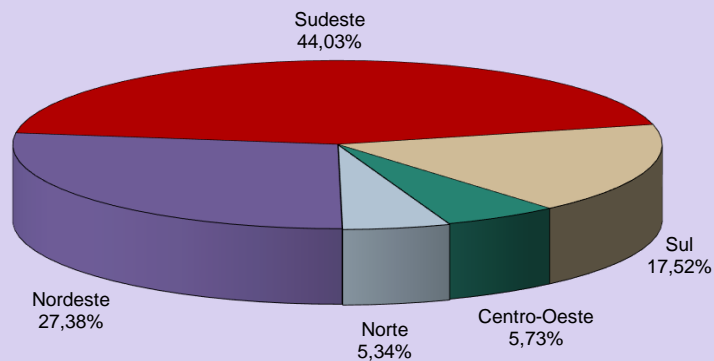

**DISTRIBUCIÓN DEL VALOR DE BENEFICIOS EMITIDOS, SEGÚN GRANDES REGIONES**

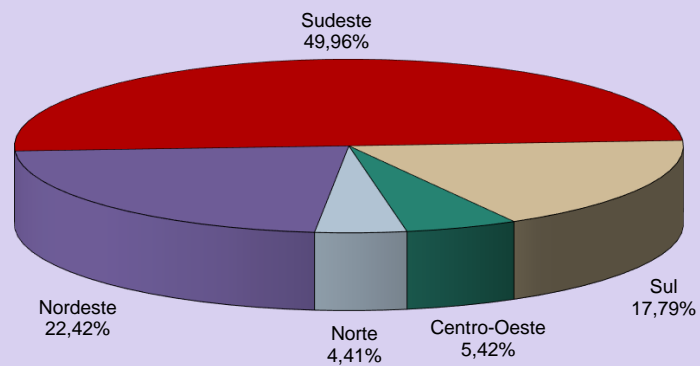



## 16 BENEFICIOS EMITIDOS SEGÚN LAS ESPECIES

## BENEFICIOS DEL RGPS

(continúa)

COD.	ESPECIES DE BENEFICIOS	CANTIDAD			VALOR (R\$)			VALOR MEDIANO (R\$)		
		Total	Clientela		Total	Clientela		Total	Clientela	
			Urbana	Rural		Urbana	Rural		Urbana	Rural
<b>JUBILACIÓN POR EDAD</b>										
07	Jubilación por edad del trabajador rural	102.726	–	102.726	96.742.713	–	96.742.713	941,75	–	941,75
08	Jubilación por edad del empleador rural	2.945	–	2.945	2.923.886	–	2.923.886	992,83	–	992,83
41	Jubilación por edad	10.636.236	4.264.484	6.371.752	10.313.765.115	4.882.471.255	5.431.293.859	969,68	1.144,91	852,40
81	Jubilación Obligatoria por Edad (Ex-SASSE)	–	–	–	–	–	–	–	–	–
<b>Total de Jubilaciones por Edad</b>		<b>10.741.907</b>	<b>4.264.484</b>	<b>6.477.423</b>	<b>10.413.431.714</b>	<b>4.882.471.255</b>	<b>5.530.960.459</b>	<b>969,42</b>	<b>1.144,91</b>	<b>853,88</b>
<b>JUBILACIÓN POR INVALIDEZ</b>										
04	Jubilación por discapacidad de los trabajadores rurales	88.512	–	88.512	77.127.896	–	77.127.896	871,38	–	871,38
06	Jubilación por invalidez del empleador rural	1.201	–	1.201	1.160.863	–	1.160.863	966,58	–	966,58
32	Jubilación por invalidez previsional	3.251.190	2.875.841	375.349	3.921.283.842	3.598.639.145	322.644.696	1.206,11	1.251,33	859,59
33	Jubilación por invalidez de Aeronáutica	58	58	–	165.181	165.181	–	2.847,94	2.847,94	–
34	Jubilación por invalidez del ex combatiente marítimo (Ley 1.756/52)	2	2	–	5.080	5.080	–	2.540,24	2.540,24	–
51	Jubilación por invalidez (Extinto Plano Básico)	65	65	–	56.095	56.095	–	863,00	863,00	–
83	Jubilación por Invalidez (Ex – SASSE)	39	39	–	90.668	90.668	–	2.324,83	2.324,83	–
<b>Total de Jubilaciones por Invalidez</b>		<b>3.341.067</b>	<b>2.876.005</b>	<b>465.062</b>	<b>3.999.889.625</b>	<b>3.598.956.170</b>	<b>400.933.455</b>	<b>1.197,19</b>	<b>1.251,37</b>	<b>862,11</b>
<b>JUBILACIÓN POR TIEMPO DE CONTRIBUCIÓN</b>										
42	Jub. Por tiempo de contribución	5.684.441	5.661.113	23.328	11.070.965.443	11.045.910.897	25.054.546	1.947,59	1.951,19	1.074,01
43	Jub. Por tiempo de contribución del ex combatiente	494	494	–	2.264.458	2.264.458	–	4.583,92	4.583,92	–
44	Jub. Por tiempo de contribución de aeronauta	471	471	–	1.943.555	1.943.555	–	4.126,44	4.126,44	–
45	Jub. Por tiempo de contribución del periodista profesional	306	306	–	932.549	932.549	–	3.047,55	3.047,55	–
46	Jub. Por tiempo de contribución especial	410.112	410.112	–	1.044.109.641	1.044.109.641	–	2.545,91	2.545,91	–
49	Jub. Por tiempo de contribución ordinaria	5	5	–	8.832	8.832	–	1.766,46	1.766,46	–
57	Jub. Por tiempo de contribución del profesor (Emenda Const. 18/81)	134.374	134.374	–	253.861.973	253.861.973	–	1.889,22	1.889,22	–
72	Jub. Por tiempo de contribución del combatiente marítimo (Ley 1.756/52)	48	48	–	277.352	277.352	–	5.778,17	5.778,17	–
82	Jub. Por tiempo de contribución (Ex SASSE)	141	141	–	1.227.416	1.227.416	–	8.705,08	8.705,08	–
<b>Total de Jubilaciones por Tiempo de Contribución</b>		<b>6.230.392</b>	<b>6.207.064</b>	<b>23.328</b>	<b>12.375.591.219</b>	<b>12.350.536.673</b>	<b>25.054.546</b>	<b>1.986,33</b>	<b>1.989,76</b>	<b>1.074,01</b>

Fuentes: DATAPREV / SUB y SINTESE.

(continuación)

COD.	ESPECIES DE BENEFICIOS	CANTIDAD			VALOR (R\$)			VALOR MEDIANO (R\$)		
		Total	Clientela		Total	Clientela		Total	Clientela	
			Urbana	Rural		Urbana	Rural		Urbana	Rural
<b>PENSIONES POR MUERTE</b>										
01	Pensión por muerte del trabajador rural	395.179	–	395.179	336.770.365	–	336.770.365	852,20	–	852,20
03	Pensión por muerte del empleador rural	9.235	–	9.235	8.712.625	–	8.712.625	943,44	–	943,44
21	Pensión por muerte previsional	7.303.306	5.336.325	1.966.981	8.673.498.401	6.998.605.385	1.674.893.016	1.187,61	1.311,50	851,50
23	Pensión por muerte del ex combatiente	5.032	5.032	–	15.323.695	15.323.695	–	3.045,25	3.045,25	–
27	Pensión por muerte del servidor público federal con dupla jubilación	1.125	1.125	–	1.279.996	1.279.996	–	1.137,77	1.137,77	–
28	Pensión por muerte del Régimen General (Decreto 20.465/31)	1.224	1.224	–	1.021.196	1.021.196	–	834,31	834,31	–
29	Pensión por muerte del ex combatiente marítimo (Ley 1.756/52)	969	969	–	3.563.609	3.563.609	–	3.677,61	3.677,61	–
55	Pensión por muerte (Extinto Plano Básico)	340	340	–	293.478	293.478	–	863,17	863,17	–
84	Pensión por muerte (Ex SASSE)	748	748	–	2.703.365	2.703.365	–	3.614,12	3.614,12	–
<b>Total de Pensiones por Muerte</b>		<b>7.717.158</b>	<b>5.345.763</b>	<b>2.371.395</b>	<b>9.043.166.728</b>	<b>7.022.790.723</b>	<b>2.020.376.006</b>	<b>1.171,83</b>	<b>1.313,71</b>	<b>851,98</b>
<b>AUXILIOS</b>										
13	Auxilio enfermedad del trabajador rural	8	–	8	7.632	–	7.632	954,00	–	954,00
25	Auxilio reclusión	47.145	43.835	3.310	48.318.585	45.400.207	2.918.377	1.024,89	1.035,71	881,69
31	Auxilio enfermedad previdenciara	1.145.265	999.323	145.942	1.535.360.453	1.397.017.095	138.343.358	1.340,62	1.397,96	947,93
36	Auxilio accidente	94.221	75.605	18.616	66.953.056	58.052.709	8.900.347	710,60	767,84	478,10
<b>Total de Auxilios</b>		<b>1.286.639</b>	<b>1.118.763</b>	<b>167.876</b>	<b>1.650.639.725</b>	<b>1.500.470.011</b>	<b>150.169.714</b>	<b>1.282,91</b>	<b>1.341,19</b>	<b>894,53</b>
<b>BENEFICIOS ACCIDENTARIOS</b>										
02	Pensión por muerte por accidente de trabajo del trabajador rural	1.989	–	1.989	1.638.374	–	1.638.374	823,72	–	823,72
05	Jub. Por invalidez por accidente de trab. del trabajador rural	2.828	–	2.828	2.308.713	–	2.308.713	816,38	–	816,38
10	Auxilio enfermedad por accidente de trabajo del trabajador rural	1	–	1	954	–	954	954,00	–	954,00
91	Auxilio enfermedad por accidente del trabajo	110.116	105.696	4.420	171.395.380	167.214.257	4.181.123	1.556,50	1.582,03	945,96
92	Jubilación por invalidez por accidente de trabajo	210.814	200.400	10.414	311.204.934	302.277.915	8.927.019	1.476,21	1.508,37	857,21
93	Pensión por muerte por accidente de trabajo	107.485	105.727	1.758	137.334.157	135.751.179	1.582.978	1.277,71	1.283,98	900,44
94	Auxilio accidente por accidente de trabajo	331.428	323.151	8.277	277.418.084	273.476.922	3.941.162	837,04	846,28	476,16
95	Auxilio suplementar por accidente de trabajo	40.332	40.332	–	9.765.375	9.765.375	–	242,12	242,12	–
<b>Total de beneficios Accidentarios</b>		<b>804.993</b>	<b>775.306</b>	<b>29.687</b>	<b>911.065.971</b>	<b>888.485.648</b>	<b>22.580.323</b>	<b>1.131,77</b>	<b>1.145,98</b>	<b>760,61</b>
<b>ESPECIES DIVERSAS</b>										
47	Abono de permanencia en servicio 25%	10	10	–	11.625	11.625	–	1.162,49	1.162,49	–
48	Abono de permanencia en servicio 20%	58	58	–	55.571	55.571	–	958,12	958,12	–
79	Abono de supervisor jubilado por la autarquía empleadora (Ley 1.756/52)	20	20	–	3.396	3.396	–	169,82	169,82	–
80	Salario maternidad	59.835	54.076	5.759	53.328.224	48.638.495	4.689.729	891,25	899,45	814,33
<b>Total de Especies Diversas</b>		<b>59.923</b>	<b>54.164</b>	<b>5.759</b>	<b>53.398.816</b>	<b>48.709.087</b>	<b>4.689.729</b>	<b>891,12</b>	<b>899,29</b>	<b>814,33</b>
<b>TOTAL DE BENEFICIOS DEL RGPS</b>		<b>30.182.079</b>	<b>20.641.549</b>	<b>9.540.530</b>	<b>38.447.183.799</b>	<b>30.292.419.567</b>	<b>8.154.764.232</b>	<b>1.273,84</b>	<b>1.467,55</b>	<b>854,75</b>

Fuentes: DATAPREV / SUB y SINTESE.

**BENEFICIOS ASISTENCIALES**

(conclusión)

COD.	ESPECIES DE BENEFICIOS	CANTIDAD			VALOR (R\$)			VALOR MEDIANO (R\$)		
		Total	Cientela		Total	Cientela		Total	Cientela	
			Urbana	Rural		Urbana	Rural		Urbana	Rural
11	Ingreso mensual vitalicia por invalidez del trab. rural (Ley 6.179/74)	37.780	–	37.780	35.975.187	–	35.975.187	952,23	–	952,23
12	Ingreso mensual vitalicia por edad del trab. rural (Ley 6.179/74)	4.816	–	4.816	4.594.102	–	4.594.102	953,92	–	953,92
30	Ingreso Mensual vitalicia por invalidez (Ley 6.179/74)	59.563	51.070	8.493	56.630.918	48.552.209	8.078.709	950,77	950,70	951,22
40	Ingreso vitalicia por edad (Ley 6.179/74)	8.900	6.857	2.043	8.486.684	6.538.136	1.948.549	953,56	953,50	953,77
87	Amparo asistencial al portador de deficiencia (LOAS)	2.588.624	2.588.624	–	2.462.088.308	2.462.088.308	–	951,12	951,12	–
88	Amparo asistencial al anciano (LOAS)	2.044.972	2.044.972	–	1.948.383.212	1.948.383.212	–	952,77	952,77	–
<b>TOTAL DE BENEFICIOS ASISTENCIALES</b>		<b>4.744.655</b>	<b>4.691.523</b>	<b>53.132</b>	<b>4.516.158.411</b>	<b>4.465.561.865</b>	<b>50.596.546</b>	<b>951,84</b>	<b>951,84</b>	<b>952,28</b>

Fuentes: DATAPREV / SUB y SINTESE.

**BENEFICIOS DE LA LEGISLACION ESPECIFICA - BLE**

COD.	ESPECIES DE BENEFICIOS	CANTIDAD			VALOR (R\$)			VALOR MEDIANO (R\$)		
		Total	Cientela		Total	Cientela		Total	Cientela	
			Urbana	Rural		Urbana	Rural		Urbana	Rural
22	Pensión por muerte estatutaria	789	789	–	817.766	817.766	–	1.036,46	1.036,46	–
26	Pensión especial (Ley 593/48)	1.100	1.100	–	1.077.083	1.077.083	–	979,17	979,17	–
37	Jubilación de extra numerario de la Unión	13	13	–	14.567	14.567	–	1.120,57	1.120,57	–
38	Jubilación de la extinta CAPIN	1	1	–	954	954	–	954,00	954,00	–
54	Pensión especial vitalicia (Ley 9.793/99)	13	13	–	31.713	31.713	–	2.439,46	2.439,46	–
56	Pensión men. vitalicia por síndrome de talidomida (Ley 7.070/82)	1.101	1.101	–	1.776.477	1.776.477	–	1.613,51	1.613,51	–
58	Jubilación excepcional del amnistiado (Ley 6.683/79)	200	200	–	2.009.552	2.009.552	–	10.047,76	10.047,76	–
59	Pensión por muerte excepcional del amnistiado (Ley 6.683/79)	499	499	–	4.579.893	4.579.893	–	9.178,14	9.178,14	–
60	Pensión mensual especial vitalicia (Ley 10.923/2004)	16	16	–	36.183	36.183	–	2.261,42	2.261,42	–
85	Pensión mensual vitalicia del cauchero (Ley 7.986/89)	3.421	3.421	–	6.457.207	6.457.207	–	1.887,52	1.887,52	–
86	Pensión mensual vitalicia del dep del cauchero (Ley 7.986/89)	6.201	6.201	–	11.657.954	11.657.954	–	1.880,01	1.880,01	–
89	Pensión especial para las víctimas de hemodiálisis Caruaru	51	51	–	42.173	42.173	–	826,91	826,91	–
96	Pensión especial a las personas afectadas por lepra (Ley 11.520/2007)	5.690	5.690	–	7.264.348	7.264.348	–	1.276,69	1.276,69	–
<b>TOTAL DE ENCARGOS PREVIDENCIARIOS DE LA UNIÓN</b>		<b>19.095</b>	<b>19.095</b>	<b>–</b>	<b>35.765.869</b>	<b>35.765.869</b>	<b>–</b>	<b>1.873,05</b>	<b>1.873,05</b>	<b>–</b>

Fuentes: DATAPREV / SUB y SINTESE.

**DISTRIBUCIÓN DE LA CANTIDAD DE BENEFICIOS EMITIDOS SEGÚN LOS GRUPOS DE ESPECIES (% DEL TOTAL)**

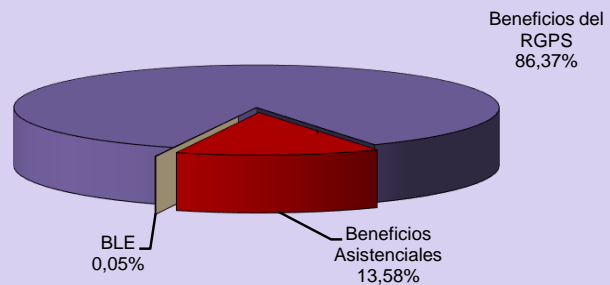

**DISTRIBUCIÓN DEL VALOR DE BENEFICIOS EMITIDOS SEGÚN LOS GRUPOS DE ESPECIES (% DEL TOTAL)**

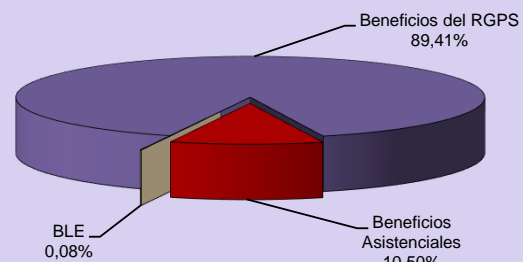

**DISTRIBUCIÓN DE LA CANTIDAD DE BENEFICIOS ACCIDENTARIOS EMITIDOS SEGÚN LOS GRUPOS DE ESPECIES**

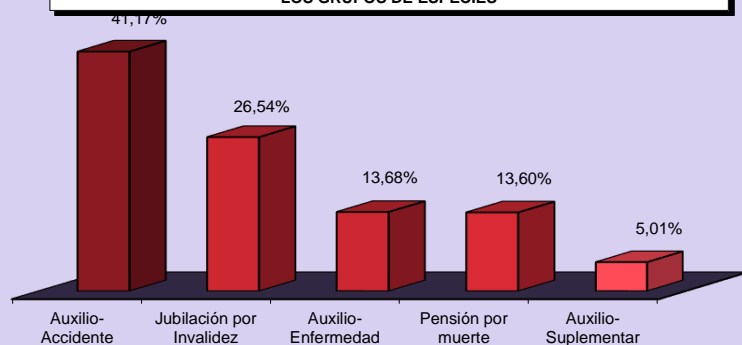

**DISTRIBUCIÓN DEL VALOR DE BENEFICIOS ACCIDENTARIOS EMITIDOS SEGÚN LOS GRUPOS DE ESPECIES**

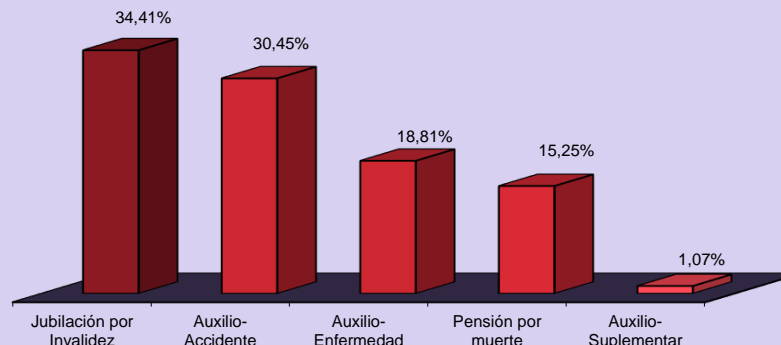

**DISTRIBUCIÓN DE LA CANTIDAD DE BENEFICIOS ASISTENCIALES EMITIDOS SEGÚN LOS GRUPOS DE ESPECIES**

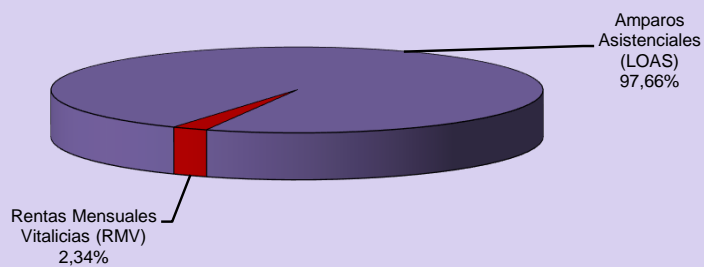

**DISTRIBUCIÓN DEL VALOR DE BENEFICIOS ASISTENCIALES EMITIDOS SEGÚN LOS GRUPOS DE ESPECIES**

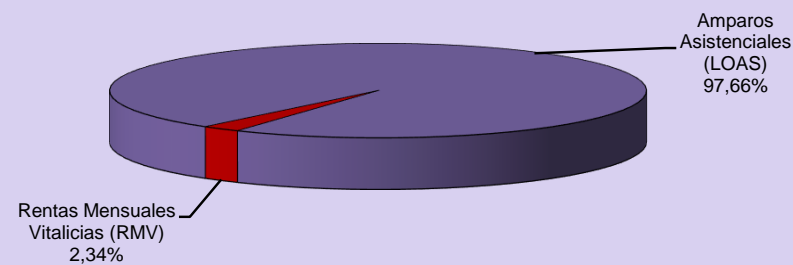

17

## BENEFICIOS CESADOS SEGÚN LOS GRUPOS DE ESPECIES - Septiembre /2018

GRUPOS DE ESPECIES	CANTIDAD							VALOR (R\$)						VALOR MEDIANO (R\$)			
	Total	% del total	% del grupo	% del sub grupo	Variación en Relación al mes anterior (en %)	Clientela		Total	% del total	% del grupo	% del sub grupo	Variación en Relación al mes anterior (en %)	Clientela		Total	Urbana	Rural
						Urbana	Rural						Urbana	Rural			
<b>TOTAL</b>	<b>442.667</b>	<b>100,00</b>			<b>-3,73</b>	<b>372.983</b>	<b>69.684</b>	<b>586.665.096</b>	<b>100,00</b>			<b>-2,58</b>	<b>521.446.749</b>	<b>65.218.346</b>	<b>1.325,30</b>	<b>1.398,04</b>	<b>935,92</b>
<b>BENEFICIOS DEL RGPS</b>	<b>430.492</b>	<b>97,25</b>	<b>100,00</b>		<b>-3,57</b>	<b>361.161</b>	<b>69.331</b>	<b>574.968.278</b>	<b>98,01</b>	<b>100,00</b>		<b>-2,44</b>	<b>510.086.693</b>	<b>64.881.584</b>	<b>1.335,61</b>	<b>1.412,35</b>	<b>935,82</b>
<b>Previsionales</b>	<b>402.288</b>	<b>90,88</b>	<b>93,45</b>	<b>100,00</b>	<b>-3,65</b>	<b>334.032</b>	<b>68.256</b>	<b>531.248.066</b>	<b>90,55</b>	<b>92,40</b>	<b>100,00</b>	<b>-2,52</b>	<b>467.366.821</b>	<b>63.881.245</b>	<b>1.320,57</b>	<b>1.399,17</b>	<b>935,91</b>
Jubilados	43.766	9,89	10,17	10,88	-6,87	29.127	14.639	57.972.301	9,88	10,08	10,91	-6,99	44.280.676	13.691.625	1.324,60	1.520,26	935,28
Edad	22.363	5,05	5,19	5,56	-6,42	9.058	13.305	21.761.599	3,71	3,78	4,10	-5,49	9.332.634	12.428.965	973,11	1.030,32	934,16
Invalidez	10.375	2,34	2,41	2,58	-4,83	9.079	1.296	12.642.943	2,16	2,20	2,38	-5,06	11.419.790	1.223.153	1.218,60	1.257,82	943,79
Tiempo de Contribución	11.028	2,49	2,56	2,74	-9,57	10.990	38	23.567.759	4,02	4,10	4,44	-9,30	23.528.252	39.507	2.137,08	2.140,88	1.039,67
Pensiones por Muerte	21.419	4,84	4,98	5,32	-7,46	14.575	6.844	22.685.485	3,87	3,95	4,27	-6,38	16.396.432	6.289.053	1.059,13	1.124,97	918,91
Auxilios	281.061	63,49	65,29	69,87	-0,04	252.359	28.702	394.317.355	67,21	68,58	74,22	0,54	366.996.925	27.320.431	1.402,96	1.454,27	951,87
Enfermedad	280.128	63,28	65,07	69,63	-0,04	251.549	28.579	393.438.828	67,06	68,43	74,06	0,54	366.188.787	27.250.040	1.404,50	1.455,74	953,50
Accidente	374	0,08	0,09	0,09	8,41	281	93	294.332	0,05	0,05	0,06	14,77	250.787	43.545	786,98	892,48	468,23
Reclusión	559	0,13	0,13	0,14	-2,44	529	30	584.196	0,10	0,10	0,11	-6,00	557.350	26.845	1.045,07	1.053,59	894,84
Salario-Maternidad	56.042	12,66	13,02	13,93	-15,37	37.971	18.071	56.272.924	9,59	9,79	10,59	-15,05	39.692.789	16.580.136	1.004,12	1.045,34	917,50
Abono de perman. en Serv. 20%	-	-	-	-	-	-	-	-	-	-	-	-	-	-	-	-	-
<b>Accidentarios</b>	<b>28.204</b>	<b>6,37</b>	<b>6,55</b>	<b>100,00</b>	<b>-2,42</b>	<b>27.129</b>	<b>1.075</b>	<b>43.720.211</b>	<b>7,45</b>	<b>7,60</b>	<b>100,00</b>	<b>-1,41</b>	<b>42.719.872</b>	<b>1.000.339</b>	<b>1.550,14</b>	<b>1.574,69</b>	<b>930,55</b>
Jubilación por Invalidez	372	0,08	0,09	1,32	-13,08	346	26	540.967	0,09	0,09	1,24	-16,62	517.821	23.145	1.454,21	1.496,59	890,20
Pensión por muerte	186	0,04	0,04	0,66	-10,58	181	5	209.370	0,04	0,04	0,48	-14,39	206.147	3.224	1.125,65	1.138,93	644,75
Auxilio-Enfermedad	26.249	5,93	6,10	93,07	-1,95	25.243	1.006	41.891.653	7,14	7,29	95,82	-1,11	40.933.307	958.347	1.595,93	1.621,57	952,63
Auxilio-Accidente	1.177	0,27	0,27	4,17	-2,65	1.139	38	1.036.284	0,18	0,18	2,37	-0,86	1.020.660	15.624	880,45	896,10	411,15
Auxilio-Suplementar	220	0,05	0,05	0,78	-23,61	220	-	41.937	0,01	0,01	0,10	-13,33	41.937	-	190,62	190,62	-
<b>BENEFICIOS ASISTENCIALES</b>	<b>12.086</b>	<b>2,73</b>	<b>100,00</b>		<b>-8,97</b>	<b>11.733</b>	<b>353</b>	<b>11.527.328</b>	<b>1,96</b>	<b>100,00</b>		<b>-8,98</b>	<b>11.190.566</b>	<b>336.762</b>	<b>953,78</b>	<b>953,77</b>	<b>954,00</b>
Amparos Asistenciales (LOAS)	11.341	2,56	93,84	<b>100,00</b>	-9,13	11.341	-	10.816.598	1,84	93,83	<b>100,00</b>	-9,14	10.816.598	-	953,76	953,76	-
Anciano	6.809	1,54	56,34	60,04	-10,46	6.809	-	6.495.769	1,11	56,35	60,05	-10,45	6.495.769	-	954,00	954,00	-
Portador de Deficiencia	4.532	1,02	37,50	39,96	-7,07	4.532	-	4.320.829	0,74	37,48	39,95	-7,09	4.320.829	-	953,40	953,40	-
Rentas Mensuales Vitalicias (RMV)	745	0,17	6,16	<b>100,00</b>	-6,41	392	353	710.730	0,12	6,17	<b>100,00</b>	-6,41	373.968	336.762	954,00	954,00	954,00
Anciano	174	0,04	1,44	23,36	-7,94	83	91	165.996	0,03	1,44	23,36	-7,94	79.182	86.814	954,00	954,00	954,00
Portador de Deficiencia	571	0,13	4,72	76,64	-5,93	309	262	544.734	0,09	4,73	76,64	-5,93	294.786	249.948	954,00	954,00	954,00
<b>BENEFICIOS DE LA LEGISLACIÓN ESPECÍFICA (BLE) <sup>(1)</sup></b>	<b>89</b>	<b>0,02</b>			<b>-27,64</b>	<b>89</b>	<b>-</b>	<b>169.490</b>	<b>0,03</b>			<b>-14,26</b>	<b>169.490</b>	<b>-</b>	<b>1.904,38</b>	<b>1.904,38</b>	<b>-</b>

Fuentes: DATAPREV / SUB y SINTESE.

(1) Incluye las siguientes especies: 22 pensión por muerte estatutaria; 26 - Pensión especial (Ley N° 593/48); 37 - Jubilación de extra numerario de la Unión; 38 Jubilación de la extinta CAPIN; 56 - Pensiones mensual de por vida por el síndrome de talidomida;

58 - Jubilación excepcional de amnistía; 59 - Pensión por muerte excepcional del amnistiado; 76 - Salario-Familia estatutaria del RFFSA; 85 - pensión mensual vitalicia del cauchero; 86 - pensión mensual vitalicia del dependiente del cauchero; 89 - pensión especial para las víctimas de hemodiálisis Caruaru; 96 - pensión especial a las personas afectadas por lepra. Excluyendo el BLE adicional

## BENEFICIOS CESADOS Y SUSPENDIDOS SEGÚN LAS UNIDADES DE LA FEDERACIÓN - Septiembre /2018

GRANDE REGIONES Y UNIDADES DE LA FEDERACIÓN	BENEFICIOS CESADOS						BENEFICIOS SUSPENDIDOS		
	Cantidad			Valor			Cantidad	% del total	Variación en Relación al mes anterior (%)
	Total	% del total	Variación en Relación al mes anterior (%)	Total (R\$)	% del total	Variación en Relación al mes anterior (%)			
<b>BRASIL</b>	<b>442.667</b>	<b>100,00</b>	<b>-3,73</b>	<b>586.665.096</b>	<b>100,00</b>	<b>-2,58</b>	<b>56.629</b>	<b>100,00</b>	<b>3,27</b>
<b>NORTE</b>	<b>22.187</b>	<b>5,01</b>	<b>-9,65</b>	<b>27.546.590</b>	<b>4,70</b>	<b>-6,65</b>	<b>3.231</b>	<b>5,71</b>	<b>11,57</b>
Rondônia	4.175	0,94	-3,76	4.870.138	0,83	-4,23	382	0,67	29,05
Acre	1.161	0,26	-14,19	1.366.959	0,23	-10,55	177	0,31	4,73
Amazonas	4.814	1,09	-10,19	6.347.624	1,08	-5,69	549	0,97	15,82
Roraima	674	0,15	-12,81	771.418	0,13	-10,67	98	0,17	50,77
Pará	8.383	1,89	-11,03	10.702.727	1,82	-6,64	1.632	2,88	6,04
Amapá	780	0,18	-25,86	904.757	0,15	-21,41	139	0,25	18,80
Tocantins	2.200	0,50	-2,57	2.582.966	0,44	-3,82	254	0,45	7,63
<b>NORDESTE</b>	<b>100.437</b>	<b>22,69</b>	<b>-5,46</b>	<b>114.445.521</b>	<b>19,51</b>	<b>-4,62</b>	<b>14.011</b>	<b>24,74</b>	<b>8,93</b>
Maranhão	12.086	2,73	-4,12	13.008.524	2,22	-2,13	3.065	5,41	21,34
Piauí	6.733	1,52	-10,92	7.325.378	1,25	-12,46	912	1,61	23,24
Ceará	15.097	3,41	-5,84	16.957.523	2,89	-4,95	1.844	3,26	8,03
Rio Grande do Norte	7.158	1,62	-2,35	8.247.310	1,41	-1,61	1.094	1,93	26,77
Paraíba	7.871	1,78	-8,34	8.793.006	1,50	-5,85	720	1,27	-5,64
Pernambuco	15.643	3,53	-8,91	18.505.092	3,15	-9,23	2.021	3,57	8,07
Alagoas	6.220	1,41	-2,03	7.009.649	1,19	-2,18	643	1,14	-12,40
Sergipe	4.048	0,91	16,52	4.519.210	0,77	14,44	564	1,00	19,24
Bahia	25.581	5,78	-5,68	30.079.829	5,13	-3,81	3.148	5,56	-1,19
<b>SUDESTE</b>	<b>194.439</b>	<b>43,92</b>	<b>-2,48</b>	<b>278.756.242</b>	<b>47,52</b>	<b>-1,34</b>	<b>26.067</b>	<b>46,03</b>	<b>-1,93</b>
Minas Gerais	51.461	11,63	1,32	64.355.021	10,97	1,74	7.274	12,85	-14,35
Espírito Santo	9.032	2,04	1,92	11.662.766	1,99	2,53	875	1,55	7,49
Rio de Janeiro	33.920	7,66	-10,57	48.631.526	8,29	-9,17	4.972	8,78	-4,11
São Paulo	100.026	22,60	-1,73	154.106.930	26,27	-0,17	12.946	22,86	7,09
<b>SUL</b>	<b>92.446</b>	<b>20,88</b>	<b>-2,35</b>	<b>121.568.895</b>	<b>20,72</b>	<b>-1,36</b>	<b>10.175</b>	<b>17,97</b>	<b>6,70</b>
Paraná	29.024	6,56	-1,66	37.261.002	6,35	-0,72	3.215	5,68	2,42
Santa Catarina	26.874	6,07	-0,33	36.500.153	6,22	1,37	2.934	5,18	9,93
Rio Grande do Sul	36.548	8,26	-4,30	47.807.740	8,15	-3,81	4.026	7,11	7,99
<b>CENTRO-OESTE</b>	<b>33.158</b>	<b>7,49</b>	<b>-5,23</b>	<b>44.347.847</b>	<b>7,56</b>	<b>-5,49</b>	<b>3.145</b>	<b>5,55</b>	<b>6,29</b>
Mato Grosso do Sul	7.295	1,65	-2,62	9.370.472	1,60	-2,74	589	1,04	13,93
Mato Grosso	7.085	1,60	-4,50	9.240.662	1,58	-4,75	653	1,15	1,56
Goiás	11.932	2,70	-2,03	15.387.936	2,62	-2,20	1.136	2,01	3,93
Distrito Federal	6.846	1,55	-13,34	10.348.777	1,76	-12,71	767	1,35	8,64

Fuentes: DATAPREV / SUB y SINTESE.

**CANTIDAD DE BENEFICIOS CESADOS SEGÚN LAS UNIDADES DE LA FEDERACIÓN - Septiembre /2018**

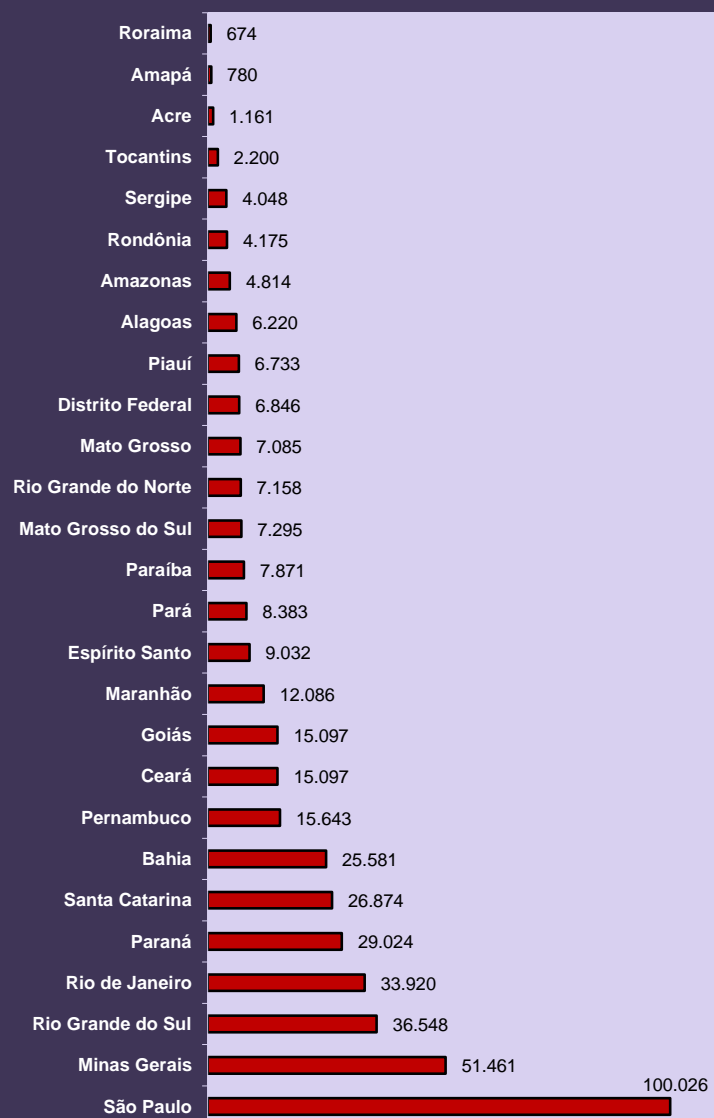

**CANTIDAD DE BENEFICIOS SUSPENDIDOS SEGÚN LAS UNIDADES DE LA FEDERACIÓN - Septiembre /2018**

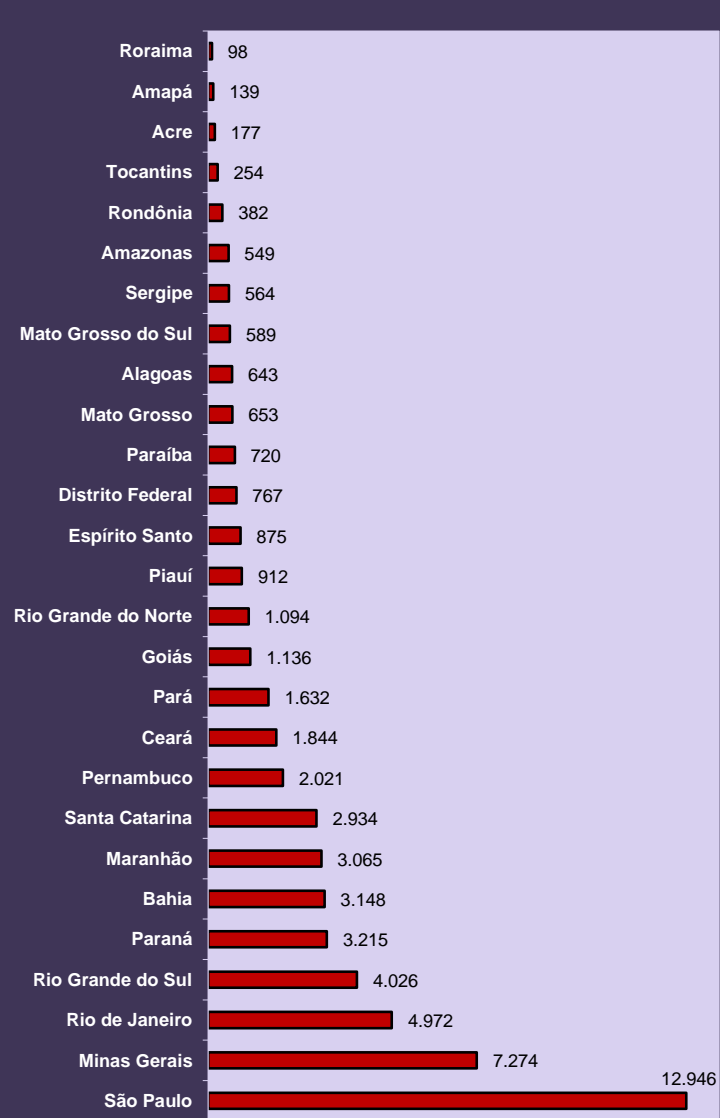

## REQUERIMIENTOS DE BENEFICIOS SEGÚN LAS UNIDADES DE LA FEDERACIÓN

GRANDE REGIONES Y UNIDADES DE LA FEDERACIÓN	REQUERIDOS				RECHAZADOS				EN ANÁLISIS			
	Total	Variación en relación al mes anterior (%)	Beneficios por incapacidad	Demás Beneficios	Total	Variación en relación al mes anterior (%)	Beneficios por incapacidad	Demás Beneficios	Total	Variación en relación al mes anterior (%)	Beneficios por incapacidad	Demás Beneficios
<b>BRASIL</b>	<b>888.798</b>	<b>11,03</b>	<b>452.269</b>	<b>436.529</b>	<b>354.309</b>	<b>14,63</b>	<b>223.015</b>	<b>131.294</b>	<b>676.493</b>	<b>-1,24</b>	<b>423.537</b>	<b>252.956</b>
<b>NORTE</b>	<b>47.499</b>	<b>13,30</b>	<b>23.524</b>	<b>23.975</b>	<b>25.304</b>	<b>18,95</b>	<b>14.615</b>	<b>10.689</b>	<b>32.790</b>	<b>-9,43</b>	<b>24.676</b>	<b>8.114</b>
Rondônia	6.848	20,73	4.221	2.627	3.169	23,31	2.343	826	7.508	-4,94	6.423	1.085
Acre	2.676	-3,50	1.139	1.537	1.459	11,54	829	630	980	-17,65	572	408
Amazonas	11.370	22,95	4.652	6.718	6.058	39,94	2.862	3.196	5.872	-10,69	3.585	2.287
Roraima	2.319	34,28	1.078	1.241	878	37,83	537	341	1.276	17,93	732	544
Pará	17.347	14,41	9.256	8.091	10.109	12,10	6.093	4.016	12.047	-11,20	9.613	2.434
Amapá	1.584	-3,30	689	895	944	15,83	466	478	879	-19,43	504	375
Tocantins	5.355	-6,10	2.489	2.866	2.687	3,51	1.485	1.202	4.228	-11,99	3.247	981
<b>NORDESTE</b>	<b>199.858</b>	<b>9,54</b>	<b>101.056</b>	<b>98.802</b>	<b>91.379</b>	<b>12,33</b>	<b>59.698</b>	<b>31.681</b>	<b>176.241</b>	<b>-2,60</b>	<b>143.673</b>	<b>32.568</b>
Maranhão	28.670	8,71	10.377	18.293	11.182	15,49	6.925	4.257	34.903	-2,71	29.387	5.516
Piauí	13.350	19,44	6.948	6.402	6.810	15,56	4.885	1.925	20.119	-5,32	18.397	1.722
Ceará	30.453	13,77	16.171	14.282	14.116	15,93	8.889	5.227	18.877	-2,11	14.002	4.875
Rio Grande do Norte	11.991	3,10	7.518	4.473	5.881	9,97	4.156	1.725	6.313	-0,77	4.819	1.494
Paraíba	15.103	12,32	7.591	7.512	6.133	9,91	3.935	2.198	7.069	5,43	5.067	2.002
Pernambuco	25.610	5,40	14.766	10.844	11.992	10,19	7.980	4.012	23.004	-4,40	17.590	5.414
Alagoas	13.741	1,57	7.657	6.084	7.295	5,94	5.256	2.039	15.885	-2,27	13.198	2.687
Sergipe	6.977	23,99	3.728	3.249	3.792	16,25	2.270	1.522	12.236	-4,83	10.578	1.658
Bahia	53.963	8,78	26.300	27.663	24.178	11,74	15.402	8.776	37.835	-1,23	30.635	7.200
<b>SUDESTE</b>	<b>366.851</b>	<b>9,34</b>	<b>202.350</b>	<b>164.501</b>	<b>144.062</b>	<b>13,88</b>	<b>94.818</b>	<b>49.244</b>	<b>212.342</b>	<b>-2,94</b>	<b>148.172</b>	<b>64.170</b>
Minas Gerais	97.418	8,85	55.502	41.916	35.877	8,99	24.792	11.085	57.088	1,64	44.117	12.971
Espírito Santo	17.172	15,26	8.744	8.428	6.439	20,54	4.187	2.252	11.425	0,34	8.433	2.992
Rio de Janeiro	65.980	4,04	33.233	32.747	26.077	17,80	17.107	8.970	27.882	-7,53	21.256	6.626
São Paulo	186.281	11,08	104.871	81.410	75.669	14,47	48.732	26.937	115.947	-4,23	74.366	41.581
<b>SUL</b>	<b>161.436</b>	<b>12,67</b>	<b>89.855</b>	<b>71.581</b>	<b>58.029</b>	<b>15,49</b>	<b>37.089</b>	<b>20.940</b>	<b>105.444</b>	<b>-1,14</b>	<b>69.986</b>	<b>35.458</b>
Paraná	54.797	7,96	29.379	25.418	20.337	10,52	12.569	7.768	42.446	-0,14	31.297	11.149
Santa Catarina	43.381	9,84	26.394	16.987	15.183	11,87	10.054	5.129	28.730	-3,93	18.625	10.105
Rio Grande do Sul	63.258	19,30	34.082	29.176	22.509	23,19	14.466	8.043	34.268	0,04	20.064	14.204
<b>CENTRO-OESTE</b>	<b>113.154</b>	<b>16,25</b>	<b>35.484</b>	<b>77.670</b>	<b>35.535</b>	<b>19,56</b>	<b>16.795</b>	<b>18.740</b>	<b>149.676</b>	<b>5,11</b>	<b>37.030</b>	<b>112.646</b>
Mato Grosso do Sul	12.492	8,89	7.536	4.956	4.777	0,34	3.253	1.524	6.268	8,37	4.355	1.913
Mato Grosso	14.068	16,88	7.520	6.548	6.359	22,86	4.329	2.030	14.980	-8,04	13.366	1.614
Goiás	23.334	14,16	13.501	9.833	9.719	18,77	6.187	3.532	12.843	-4,11	10.425	2.418
Distrito Federal	63.260	18,49	6.927	56.333	14.680	26,53	3.026	11.654	115.585	8,09	8.884	106.701

Fuentes: DATAPREV / SUIBE.



**DISTRIBUCIÓN DEL TOTAL DE REQUERIMIENTOS DE BENEFICIOS, SEGÚN LAS UNIDADES DE LA FEDERACIÓN (%)**

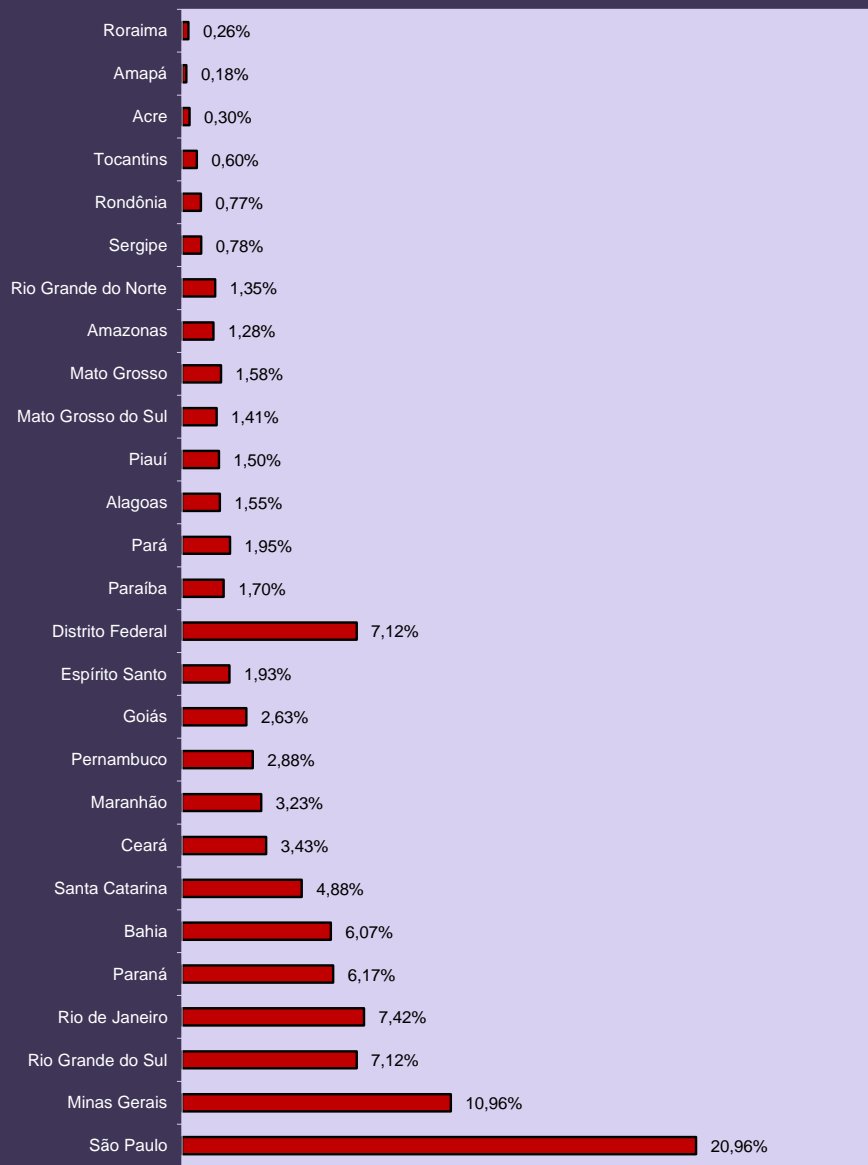

**DISTRIBUCIÓN DE LA CANTIDAD DE BENEFICIOS REQUERIDOS SEGÚN LAS GRANDES REGIONES (%)**

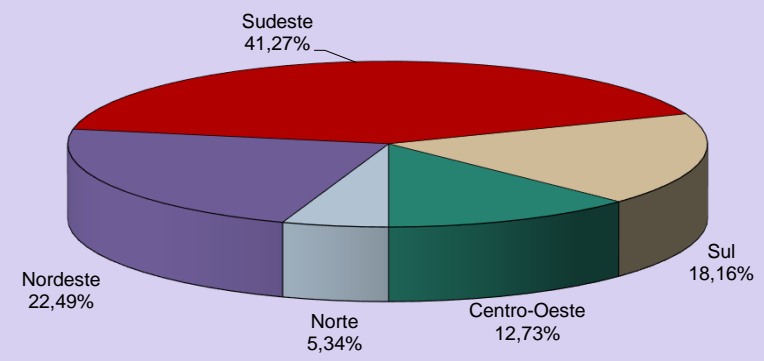

**DISTRIBUCIÓN DE LA CANTIDAD DE BENEFICIOS REQUERIDOS POR INCAPACIDAD SEGÚN LAS GRANDES REGIONES (%)**

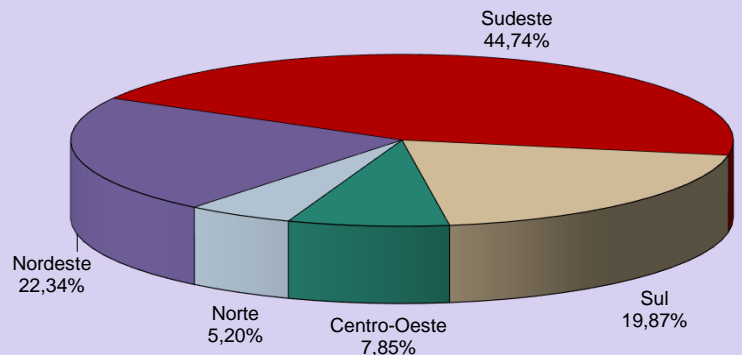

## EVOLUCIÓN DE LOS REQUERIMIENTOS, CONCESIONES Y RECHAZOS DE BENEFICIOS - 2006/2018

AÑOS/MESES	REQUERIDOS				CONCEDIDOS				RECHAZADOS			
	Total	Variación en relación al mes anterior (%)	Beneficios por incapacidad	Demás Beneficios	Total	Variación en relación al mes anterior (%)	Beneficios por incapacidad	Demás Beneficios	Total	Variación en relación al mes anterior (%)	Beneficios por incapacidad	Demás Beneficios
<b>2006</b> Total	7.072.086	66,90	2.837.159	4.234.927	4.238.816	7,16	2.653.247	1.585.569	2.771.128	52,07	1.694.719	1.076.409
<b>2007</b> Total	6.544.886	-7,45	3.415.082	3.129.804	4.173.350	-1,54	2.400.086	1.773.264	3.211.819	15,90	2.359.332	852.487
<b>2008</b> Total	7.080.399	8,18	4.283.025	2.797.374	4.461.842	6,91	2.546.020	1.915.822	3.606.924	12,30	2.585.458	1.021.466
<b>2009</b> Total	7.769.544	9,73	4.407.067	3.362.477	4.473.905	0,27	2.416.025	2.057.880	3.325.257	-7,81	2.148.896	1.176.361
<b>2010</b> Total	7.813.606	0,57	4.316.661	3.496.945	4.639.867	3,71	2.647.912	1.991.955	3.233.763	-2,75	2.131.567	1.102.196
<b>2011</b> Total	8.046.153	2,98	4.536.044	3.510.109	4.767.039	2,74	2.744.344	2.022.695	3.250.290	0,51	2.146.431	1.103.859
<b>2012</b> Total	8.425.296	4,71	4.617.303	3.807.993	4.957.681	4,00	2.856.653	2.101.028	3.310.576	1,85	2.120.882	1.189.694
<b>2013</b> Total	8.701.787	3,28	4.613.969	4.087.818	5.207.629	5,04	3.000.724	2.206.905	3.297.415	-0,40	2.059.822	1.237.593
<b>2014</b> Total	8.625.968	-0,87	4.706.530	3.919.438	5.211.030	0,07	3.024.026	2.187.004	3.136.186	-4,89	1.939.823	1.196.363
<b>2015</b> Total	7.834.471	-9,18	4.046.810	3.787.661	4.435.621	-14,88	2.396.324	2.039.297	2.632.464	-16,06	1.593.002	1.039.462
<b>2016</b> Total	8.680.134	10,79	4.387.234	4.292.900	5.132.451	15,71	2.807.042	2.325.409	4.164.435	58,20	2.548.629	1.615.806
<b>2017</b> Total	9.388.515	8,16	4.556.856	4.831.659	4.995.623	-2,67	2.970.338	2.025.285	3.950.436	-5,14	2.350.796	1.599.640
Enero	694.112	5,37	349.182	344.930	369.843	1,63	193.886	175.957	254.982	-9,75	146.984	107.998
Febrero	659.421	-5,00	329.013	330.408	368.800	-0,28	198.204	170.596	319.199	25,18	215.493	103.706
Marzo	828.157	25,59	417.515	410.642	466.989	26,62	253.055	213.934	360.297	12,88	225.250	135.047
Abril	692.170	-16,42	351.363	340.807	380.921	-18,43	203.331	177.590	275.896	-23,43	164.908	110.988
Mayo	919.457	32,84	415.520	503.937	469.613	23,28	247.574	222.039	329.651	19,48	188.624	141.027
Junio	804.452	-12,51	373.237	431.215	449.179	-4,35	231.205	217.974	359.296	8,99	211.512	147.784
Julio	770.946	-4,17	378.250	392.696	407.363	-9,31	205.117	202.246	349.144	-2,83	212.938	136.206
Agosto	900.563	16,81	437.281	463.282	510.061	25,21	261.283	248.778	393.694	12,76	225.527	168.167
Septiembre	789.780	-12,30	391.484	398.296	433.846	-14,94	355.615	78.231	342.460	-13,01	194.783	147.677
Octubre	851.224	7,78	403.754	447.470	347.253	-19,96	284.115	63.138	358.708	4,74	196.567	162.141
Noviembre	789.475	-7,25	372.593	416.882	424.086	22,13	344.942	79.144	326.151	-9,08	195.329	130.822
Diciembre	688.758	-12,76	337.664	351.094	367.669	-13,30	192.011	175.658	280.958	-13,86	172.881	108.077
<b>2018</b> Enero	674.944	-2,01	370.501	304.443	367.893	0,06	201.465	166.428	274.693	-2,23	170.795	103.898
Febrero	670.517	-0,66	337.656	332.861	375.000	1,93	214.167	160.833	283.740	3,29	187.286	96.454
Marzo	860.082	28,27	413.109	446.973	478.129	27,50	269.457	208.672	357.496	25,99	228.485	129.011
Abril	897.520	4,35	430.301	467.219	470.659	-1,56	270.677	199.982	359.766	0,63	224.450	135.316
Mayo	928.938	3,50	433.419	495.519	465.572	-1,08	262.296	203.276	353.020	-1,88	222.900	130.120
Junio	860.357	-7,38	401.413	458.944	428.746	-7,91	242.476	186.270	326.050	-7,64	203.098	122.952
Julio	836.448	-2,78	412.473	423.975	403.207	-5,96	226.174	177.033	309.131	-5,19	189.062	120.069
Agosto	958.176	14,55	446.399	511.777	499.630	23,91	286.271	213.359	370.677	19,91	232.873	137.804
Septiembre	800.502	-16,46	401.471	399.031	404.210	-19,10	235.994	168.216	309.091	-16,61	196.350	112.741
<b>Octubre</b>	<b>888.798</b>	<b>11,03</b>	<b>452.269</b>	<b>436.529</b>	<b>472.132</b>	<b>16,80</b>	<b>276.773</b>	<b>195.359</b>	<b>354.309</b>	<b>14,63</b>	<b>223.015</b>	<b>131.294</b>
<b>Subtotal <sup>(1)</sup></b>	<b>8.376.282</b>	<b>5,89</b>	<b>4.099.011</b>	<b>4.277.271</b>	<b>4.365.178</b>	<b>3,84</b>	<b>2.485.750</b>	<b>1.879.428</b>	<b>3.297.973</b>	<b>-1,36</b>	<b>2.078.314</b>	<b>1.219.659</b>

Fuentes: DATAPREV / SUIBE, SUB y SINTESE.

(1) La variación corresponde a la razón entre el acumulado del año y el acumulado del mismo periodo del año anterior.

## 21 SITUACIÓN DE LOS BENEFICIOS EN ANÁLISIS POR TIEMPO DE TRAMITACIÓN Y RESPONSABLE POR LA PENDENCIA

GRANDE REGIONES Y UNIDADES DE LA FEDERACIÓN	PENDENCIAS INSS			PENDENCIA ASEGURADO			TOTAL			Proporción de Beneficios en análisis con hasta 45 días (%)
	Hasta 45 días	Más de 45 días	Total	Hasta 45 días	Más de 45 días	Total	Hasta 45 días	Más de 45 días	Total	
<b>BRASIL</b>	<b>329.415</b>	<b>248.136</b>	<b>577.551</b>	<b>30.651</b>	<b>68.291</b>	<b>98.942</b>	<b>360.066</b>	<b>316.427</b>	<b>676.493</b>	<b>53,2</b>
<b>NORTE</b>	<b>14.701</b>	<b>11.923</b>	<b>26.624</b>	<b>2.168</b>	<b>3.998</b>	<b>6.166</b>	<b>16.869</b>	<b>15.921</b>	<b>32.790</b>	<b>51,4</b>
Rondônia	4.223	2.482	6.705	178	625	803	4.401	3.107	7.508	58,6
Acre	268	348	616	51	313	364	319	661	980	32,6
Amazonas	2.200	2.598	4.798	367	707	1.074	2.567	3.305	5.872	43,7
Roraima	249	303	552	436	288	724	685	591	1.276	53,7
Pará	5.624	4.543	10.167	755	1.125	1.880	6.379	5.668	12.047	53,0
Amapá	305	231	536	152	191	343	457	422	879	52,0
Tocantins	1.832	1.418	3.250	229	749	978	2.061	2.167	4.228	48,7
<b>NORDESTE</b>	<b>74.010</b>	<b>78.599</b>	<b>152.609</b>	<b>7.535</b>	<b>16.097</b>	<b>23.632</b>	<b>81.545</b>	<b>94.696</b>	<b>176.241</b>	<b>46,3</b>
Maranhão	12.173	19.308	31.481	1.196	2.226	3.422	13.369	21.534	34.903	38,3
Piauí	7.988	10.839	18.827	282	1.010	1.292	8.270	11.849	20.119	41,1
Ceará	9.166	5.421	14.587	1.529	2.761	4.290	10.695	8.182	18.877	56,7
Rio Grande do Norte	3.629	1.627	5.256	330	727	1.057	3.959	2.354	6.313	62,7
Paraíba	3.101	2.654	5.755	231	1.083	1.314	3.332	3.737	7.069	47,1
Pernambuco	8.812	10.983	19.795	899	2.310	3.209	9.711	13.293	23.004	42,2
Alagoas	7.129	6.478	13.607	951	1.327	2.278	8.080	7.805	15.885	50,9
Sergipe	3.924	7.055	10.979	287	970	1.257	4.211	8.025	12.236	34,4
Bahia	18.088	14.234	32.322	1.830	3.683	5.513	19.918	17.917	37.835	52,6
<b>SUDESTE</b>	<b>121.816</b>	<b>56.240</b>	<b>178.056</b>	<b>11.698</b>	<b>22.588</b>	<b>34.286</b>	<b>133.514</b>	<b>78.828</b>	<b>212.342</b>	<b>62,9</b>
Minas Gerais	35.403	13.401	48.804	2.905	5.379	8.284	38.308	18.780	57.088	67,1
Espírito Santo	6.924	2.511	9.435	1.059	931	1.990	7.983	3.442	11.425	69,9
Rio de Janeiro	17.542	6.237	23.779	1.466	2.637	4.103	19.008	8.874	27.882	68,2
São Paulo	61.947	34.091	96.038	6.268	13.641	19.909	68.215	47.732	115.947	58,8
<b>SUL</b>	<b>57.516</b>	<b>31.057</b>	<b>88.573</b>	<b>3.637</b>	<b>13.234</b>	<b>16.871</b>	<b>61.153</b>	<b>44.291</b>	<b>105.444</b>	<b>58,0</b>
Paraná	24.775	11.706	36.481	1.514	4.451	5.965	26.289	16.157	42.446	61,9
Santa Catarina	15.923	8.371	24.294	687	3.749	4.436	16.610	12.120	28.730	57,8
Rio Grande do Sul	16.818	10.980	27.798	1.436	5.034	6.470	18.254	16.014	34.268	53,3
<b>CENTRO-OESTE</b>	<b>61.372</b>	<b>70.317</b>	<b>131.689</b>	<b>5.613</b>	<b>12.374</b>	<b>17.987</b>	<b>66.985</b>	<b>82.691</b>	<b>149.676</b>	<b>44,8</b>
Mato Grosso do Sul	3.836	1.595	5.431	451	386	837	4.287	1.981	6.268	68,4
Mato Grosso	8.023	5.563	13.586	468	926	1.394	8.491	6.489	14.980	56,7
Goiás	8.998	1.793	10.791	1.003	1.049	2.052	10.001	2.842	12.843	77,9
Distrito Federal	40.515	61.366	101.881	3.691	10.013	13.704	44.206	71.379	115.585	38,2

Fuentes: DATAPREV / SUIBE.

## EVOLUCIÓN DEL VALOR RECAUDADO POR LA SEGURIDAD SOCIAL – 2006/2018

AÑOS/MESES	TOTAL		EMPRESAS Y ENTIDADES EQUIPARADAS		CONTRIBUYENTES INDIVIDUALES		OTROS <sup>(1)</sup>	
	Total (R\$)	Variación en Relación al mes anterior (en %)	Total (R\$)	Variación en Relación al mes anterior (en %)	Total (R\$)	Variación en Relación al mes anterior (en %)	Total (R\$)	Variación en Relación al mes anterior (en %)
<b>2006 Total</b>	<b>132.329.977.172</b>	<b>14,79</b>	<b>112.405.875.491</b>	<b>12,77</b>	<b>4.785.713.350</b>	<b>13,00</b>	<b>15.138.388.331</b>	<b>33,19</b>
<b>2007 Total</b>	<b>150.585.971.680</b>	<b>13,80</b>	<b>129.764.294.656</b>	<b>15,44</b>	<b>5.090.906.918</b>	<b>6,38</b>	<b>15.730.770.106</b>	<b>3,91</b>
<b>2008 Total</b>	<b>180.399.474.856</b>	<b>19,80</b>	<b>155.236.521.472</b>	<b>19,63</b>	<b>5.747.049.735</b>	<b>12,89</b>	<b>19.415.903.649</b>	<b>23,43</b>
<b>2009 Total</b>	<b>197.583.518.330</b>	<b>9,53</b>	<b>169.735.037.126</b>	<b>9,34</b>	<b>6.467.179.317</b>	<b>12,53</b>	<b>21.381.301.887</b>	<b>10,12</b>
<b>2010 Total</b>	<b>232.450.773.753</b>	<b>17,65</b>	<b>200.598.028.794</b>	<b>18,18</b>	<b>7.278.866.463</b>	<b>12,55</b>	<b>24.573.878.496</b>	<b>14,93</b>
<b>2011 Total</b>	<b>272.433.738.635</b>	<b>17,20</b>	<b>231.437.592.543</b>	<b>15,37</b>	<b>8.168.701.001</b>	<b>12,22</b>	<b>32.827.445.091</b>	<b>33,59</b>
<b>2012 Total</b>	<b>271.864.862.867</b>	<b>-0,21</b>	<b>253.995.227.460</b>	<b>9,75</b>	<b>9.230.881.346</b>	<b>13,00</b>	<b>8.638.754.061</b>	<b>-73,68</b>
<b>2013 Total</b>	<b>289.508.476.824</b>	<b>6,49</b>	<b>270.236.893.380</b>	<b>6,39</b>	<b>10.598.458.739</b>	<b>14,82</b>	<b>8.673.124.705</b>	<b>0,40</b>
<b>2014 Total</b>	<b>300.421.855.384</b>	<b>3,77</b>	<b>281.723.960.987</b>	<b>4,25</b>	<b>11.707.725.602</b>	<b>10,47</b>	<b>6.990.168.795</b>	<b>-19,40</b>
<b>2015 Total</b>	<b>305.589.674.322</b>	<b>1,72</b>	<b>288.310.543.884</b>	<b>2,34</b>	<b>11.770.070.500</b>	<b>0,53</b>	<b>5.509.059.938</b>	<b>-21,19</b>
<b>2016 Total</b>	<b>323.438.808.412</b>	<b>5,84</b>	<b>306.808.012.475</b>	<b>6,42</b>	<b>9.587.718.161</b>	<b>-18,54</b>	<b>7.043.077.776</b>	<b>27,85</b>
<b>2017 Total</b>	<b>339.730.662.844</b>	<b>5,04</b>	<b>320.003.638.369</b>	<b>4,30</b>	<b>9.880.522.369</b>	<b>3,05</b>	<b>9.846.502.106</b>	<b>39,80</b>
Enero	26.051.558.111	-40,36	24.778.094.776	-40,78	752.716.768	-10,47	520.746.567	-48,04
Febrero	25.907.269.113	-0,55	24.331.763.131	-1,80	804.140.150	6,83	771.365.832	48,13
Marzo	25.908.539.347	0,00	24.559.337.037	0,94	832.539.770	3,53	516.662.540	-33,02
Abril	26.649.437.546	2,86	25.065.664.845	2,06	815.265.772	-2,07	768.506.929	48,74
Mayo	27.225.488.990	2,16	25.492.179.919	1,70	867.437.130	6,40	865.871.941	12,67
Junio	25.793.823.327	-5,26	24.363.547.592	-4,43	752.863.496	-13,21	677.412.239	-21,77
Julio	27.302.381.925	5,85	25.518.696.918	4,74	836.765.886	11,14	946.919.121	39,78
Agosto	27.524.311.011	0,81	25.942.393.073	1,66	839.522.784	0,33	742.395.154	-21,60
Septiembre	28.652.242.065	4,10	26.507.799.855	2,18	954.679.209	13,72	1.189.763.001	60,26
Octubre	26.069.030.587	-9,02	24.881.224.521	-6,14	773.918.149	-18,93	413.887.917	-65,21
Noviembre	27.381.536.795	5,03	25.323.277.552	1,78	809.415.821	4,59	1.248.843.422	201,73
Diciembre	45.265.044.027	65,31	43.239.659.150	70,75	841.257.434	3,93	1.184.127.443	-5,18
<b>2018 Enero</b>	<b>27.384.801.266</b>	<b>-39,50</b>	<b>25.894.776.216</b>	<b>-40,11</b>	<b>825.369.830</b>	<b>-1,89</b>	<b>664.655.220</b>	<b>-43,87</b>
Febrero	27.672.201.761	1,05	25.903.031.251	0,03	816.157.541	-1,12	953.012.969	43,38
Marzo	27.207.775.031	-1,68	25.619.734.753	-1,09	858.292.930	5,16	729.747.348	-23,43
Abril	27.949.935.123	2,73	26.375.190.472	2,95	841.965.433	-1,90	732.779.218	0,42
Mayo	27.906.338.773	-0,16	26.351.076.669	-0,09	842.305.623	0,04	712.956.481	-2,71
Junio	27.514.641.736	-1,56	25.944.611.647	-1,63	821.691.176	-2,41	748.338.913	2,12
<b>Julio</b>	<b>DATOS NO DISPONIBLES PARA LA ADECUACIÓN DE LOS SISTEMAS AL E-SOCIAL</b>		<b>DATOS NO DISPONIBLES PARA LA ADECUACIÓN DE LOS SISTEMAS AL E-SOCIAL</b>		<b>DATOS NO DISPONIBLES PARA LA ADECUACIÓN DE LOS SISTEMAS AL E-SOCIAL</b>		<b>DATOS NO DISPONIBLES PARA LA ADECUACIÓN DE LOS SISTEMAS AL E-SOCIAL</b>	
<b>Agosto</b>	<b>DATOS NO DISPONIBLES PARA LA ADECUACIÓN DE LOS SISTEMAS AL E-SOCIAL</b>		<b>DATOS NO DISPONIBLES PARA LA ADECUACIÓN DE LOS SISTEMAS AL E-SOCIAL</b>		<b>DATOS NO DISPONIBLES PARA LA ADECUACIÓN DE LOS SISTEMAS AL E-SOCIAL</b>		<b>DATOS NO DISPONIBLES PARA LA ADECUACIÓN DE LOS SISTEMAS AL E-SOCIAL</b>	
<b>Septiembre</b>	<b>DATOS NO DISPONIBLES PARA LA ADECUACIÓN DE LOS SISTEMAS AL E-SOCIAL</b>		<b>DATOS NO DISPONIBLES PARA LA ADECUACIÓN DE LOS SISTEMAS AL E-SOCIAL</b>		<b>DATOS NO DISPONIBLES PARA LA ADECUACIÓN DE LOS SISTEMAS AL E-SOCIAL</b>		<b>DATOS NO DISPONIBLES PARA LA ADECUACIÓN DE LOS SISTEMAS AL E-SOCIAL</b>	
<b>Octubre</b>	<b>DATOS NO DISPONIBLES PARA LA ADECUACIÓN DE LOS SISTEMAS AL E-SOCIAL</b>		<b>DATOS NO DISPONIBLES PARA LA ADECUACIÓN DE LOS SISTEMAS AL E-SOCIAL</b>		<b>DATOS NO DISPONIBLES PARA LA ADECUACIÓN DE LOS SISTEMAS AL E-SOCIAL</b>		<b>DATOS NO DISPONIBLES PARA LA ADECUACIÓN DE LOS SISTEMAS AL E-SOCIAL</b>	
<b>Subtotal <sup>(2)</sup></b>	<b>165.635.693.690</b>	<b>5,14</b>	<b>156.088.421.008</b>	<b>5,05</b>	<b>5.005.782.533</b>	<b>3,75</b>	<b>4.541.490.149</b>	<b>10,22</b>

(1) Incluye los ingresos de: débitos administrativos, crédito judicial, pago administrativo y judicial, patrimonio, devolución y ignorada.

(2) La variación corresponde a la razón entre el acumulado del año y el acumulado del mismo período del año anterior.

Nota: desde enero de 2012 los valores no incluyen: (a) el pago de las cotizaciones sociales en los ingresos de las empresas beneficiadas por la reducción de las contribuciones sobre la nómina, (b) los ingresos debido a las políticas específicas como SIMPLES, FIES, REFIS y transferencias FNS (c) del Tesoro Nacional de la Seguridad Social para compensar la reducción de las contribuciones sobre la nómina.

23

## VALOR RECAUDADO POR LA SEGURIDAD SOCIAL POR FUENTE DE INGRESOS, SEGÚN LAS UNIDADES DE LA FEDERACIÓN

GRANDE REGIONES Y UNIDADES DE LA FEDERACIÓN	Total (R\$)	% del Total	Variación en Relación al mes anterior (%)	FUENTES DE INGRESOS (R\$)							
				Empresas y Entidades Equiparadas	Contribuyente Individual	Debito Administrativo	Devolución de Beneficio	Patrimonio	Deudas Activas	Acrecimos Legales	Otros Ingresos
<b>BRASIL</b> <b>NORTE</b> Rondônia Acre Amazonas Roraima Pará Amapá Tocantins <b>NORDESTE</b> Maranhão Piauí Ceará Rio Grande do Norte Paraíba Pernambuco Alagoas Sergipe Bahia <b>SUDESTE</b> Minas Gerais Espírito Santo Rio de Janeiro São Paulo <b>SUL</b> Paraná Santa Catarina Rio Grande do Sul <b>CENTRO-OESTE</b> Mato Grosso do Sul Mato Grosso Goiás Distrito Federal <b>DIRECCIÓN GENERAL <sup>(1)</sup></b> <b>IGNORADO</b>	<h1 style="color: red; margin: 0;">DATOS NO DISPONIBLES PARA LA ADECUACIÓN DE LOS SISTEMAS AL E-SOCIAL</h1>										

Fuente: DATAPREV / SINTESE

(1) Incluye repases del Tesoro Nacional para el Instituto Nacional de Seguridad Social (INSS) relativos a las contribuciones del FIES

Los valores no incluyen: (a) el pago de las cotizaciones sociales en los ingresos de las empresas beneficiadas por la reducción de las contribuciones sobre la nómina, (b) los ingresos debido a las políticas específicas como SIMPLES, FIES, REFIS y transferencias FNS (c) del Tesoro Nacional de la Seguridad Social para compensar la reducción de las contribuciones sobre la nómina.

24

## VALOR DE LAS RECAUDACIONES EFECTUADAS POR LAS EMPRESAS SEGÚN EL SECTOR DE ACTIVIDAD ECONÓMICA

SECTOR DE ACTIVIDAD ECONÓMICA	Total (R\$)	% del total	Variación en Relación al mes anterior (en %)	SECTOR DE ACTIVIDAD ECONÓMICA	Total (R\$)	% del total	Variación en Relación al mes anterior (en %)
<b>TOTAL</b>				<b>Servicios</b>			
<b>Agricultura</b>				Comercio de Vehículos y Combustibles			
<b>Industria</b>				Comercio mayorista			
Extractiva Mineral				Comercio minorista			
Construcción				Alojamiento y Alimentación			
Servicios Industriales				Transporte y Almacenaje			
<b>Transformación</b>				Comunicación			
Productos Alimentares y Bebidas				Intermediarios Financieros			
Productos Textiles				Actividades Inmobiliarias			
Fabricación de Celulosis y Papel				Actividades de Informática y Conexas			
Refino de Petróleo y Prod. De Alcohol				Servicios Prestados Princ. a empresas			
Productos Químicos				Adm. Pública Defensa y Seguridad Social			
Artículos de Caucho y Plástico				Educación			
Productos de Minerales no metálicos				Salud y Servicios Sociales			
Metalurgia Básica				Actividades Asociativas, Cult. y Desp.			
Fabricación de Productos de Metal				Otros Servicios			
Fabricación de Maquinas y Equip.				<b>Ignorado</b>			
Fabricación de Maqu. Y Ap. Eléctricos							
Montaje Vehículos y Equ. Transporte							
Otras Industrias de Transformación							

**DATOS NO  
DISPONIBLES  
PARA LA  
ADECUACIÓN DE  
LOS SISTEMAS AL  
E-SOCIAL**

**DATOS NO  
DISPONIBLES  
PARA LA  
ADECUACIÓN DE  
LOS SISTEMAS AL  
E-SOCIAL**

Fuente: DATAPREV / SINTESE

Notas: Los datos presentados en este cuadro están determinados por la ubicación de la empresa, los datos de las tablas 22 y 23 son por lugar de pago.

El valor total también es diferente entre esta tabla y las de 22 y 23 porque esta tabla excluye las GPS con erro de cierre (cuando la suma de las cantidades reportadas en las líneas es diferente del valor de la pieza total), y las tablas anteriores considerar todos los GPS.

Los valores no incluyen el pago de las cotizaciones sociales en los ingresos de las empresas beneficiadas por la reducción de las contribuciones sobre la nómina.

25

## VALOR DE LAS RECAUDACIONES EFECTUADAS POR LAS EMPRESAS, SEGÚN LAS UNIDADES DE LA FEDERACIÓN

GRANDES REGIONES Y UNIDADES DE LA FEDERACIÓN	Total (R\$)	% del total	Var. en relación al mes anterior (%)	CLASE DE ACTIVIDAD ECONÓMICA (R\$)					
				Agricultura	Industria	Servicios			Actividades Ignoradas
						Total	Comercio	Transporte, Almacenaje y Comunicaciones	
<b>BRASIL</b> <b>NORTE</b> Rondônia Acre Amazonas Roraima Pará Amapá Tocantins <b>NORDESTE</b> Maranhão Piauí Ceará Rio Grande do Norte Paraíba Pernambuco Alagoas Sergipe Bahia <b>SUDESTE</b> Minas Gerais Espírito Santo Rio de Janeiro São Paulo <b>SUL</b> Paraná Santa Catarina Rio Grande do Sul <b>CENTRO-OESTE</b> Mato Grosso do Sul Mato Grosso Goiás Distrito Federal <b>IGNORADO</b>	<h1 style="color: red; margin: 0;">DATOS NO DISPONIBLES PARA LA ADECUACIÓN DE LOS SISTEMAS AL E-SOCIAL</h1>								

Fuente: DATAPREV / SINTESE

Nota: Los datos de esta tabla están determinados por la ubicación de la empresa, los datos de las tablas 22 y 23 son por lugar de pago. La suma también difiere de esta tabla y de 22 y 23 porque esta tabla excluye las GPS con erro de cierre (cuando la suma de las cantidades indicadas en los artículos es diferente del valor de la total de la pieza), y las tablas precedentes consideran todas las GPS.

Los valores no incluyen el pago de las cotizaciones sociales en los ingresos de las empresas beneficiadas por la reducción de las contribuciones sobre la nómina.



DESCRIPCIÓN	NOV/17	DIC/17	ENE/18	FEB/18	MAR/18	ABR/18	MAY/18	JUN/18	JUL/18	AGO/18	SEP/18	OCT/18
<b>BENEFICIARIAS</b>												
Beneficio Mínimo - R\$	937,00	937,00	954,00	954,00	954,00	954,00	954,00	954,00	954,00	954,00	954,00	954,00
Techo del Sal. Beneficio y Sal. Contribución - R\$	5.531,31	5.531,31	5.645,80	5.645,80	5.645,80	5.645,80	5.645,80	5.645,80	5.645,80	5.645,80	5.645,80	5.645,80
Valor Maximo de Beneficio - R\$	5.531,31	5.531,31	5.645,80	5.645,80	5.645,80	5.645,80	5.645,80	5.645,80	5.645,80	5.645,80	5.645,80	5.645,80
Salario Familia 1	44,09	44,09	54,00	54,00	54,00	54,00	54,00	54,00	54,00	54,00	54,00	54,00
Salario Familia 2	31,07	31,07	31,71	31,71	31,71	31,71	31,71	31,71	31,71	31,71	31,71	31,71
<b>ECONOMICAS</b>												
Salario Minimo - R\$	937,00	937,00	954,00	954,00	954,00	954,00	954,00	954,00	954,00	954,00	954,00	954,00
Dólar Comercial Mediano (Venta) - R\$	3,2594	3,2919	3,2106	3,2415	3,2792	3,4075	3,6361	3,7732	3,8288	3,9298	4,1165	3,7584
Taja Referencial - TR (% al mes)	-	-	-	-	-	-	-	-	-	-	-	-
<b>ÍNDICE DE PRECIOS</b>												
INPC (Dec/93 = 100)	5.029,84	5.042,92	5.054,52	5.063,62	5.067,16	5.077,80	5.099,63	5.172,55	5.185,48	5.185,48	5.201,04	5.221,84
Variación (%)	0,18	0,26	0,23	0,18	0,07	0,21	0,43	1,43	0,25	0,00	0,30	0,40
Variación en 12 meses (%)	1,95	2,07	1,87	1,81	1,56	1,69	1,76	3,53	3,61	3,64	3,97	4,00
IPCA (Dec/93 = 100)	4.894,92	4.916,46	4.930,72	4.946,50	4.950,95	4.961,84	4.981,69	5.044,46	5.061,11	5.056,56	5.080,83	5.103,70
Variación (%)	0,28	0,44	0,29	0,32	0,09	0,22	0,40	1,26	0,33	-0,09	0,48	0,45
Variación en 12 meses (%)	2,80	2,95	2,86	2,84	2,68	2,76	2,86	4,39	4,48	4,19	4,53	4,56
IGP-DI (Aug/94 = 100)	646,42	651,21	654,97	655,98	659,67	665,77	676,70	686,70	689,75	694,41	706,84	708,69
Variación (%)	0,80	0,74	0,58	0,15	0,56	0,93	1,64	1,48	0,44	0,68	1,79	0,26
IGP-M (Aug/94 = 100)	652,07	657,86	662,83	663,31	667,52	671,33	680,58	693,29	696,80	701,68	712,34	718,68
Variación (%)	0,52	0,89	0,76	0,07	0,64	0,57	1,38	1,87	0,51	0,70	1,52	0,89
IPC-3i - Variación (%) <sup>(1)</sup>	0,46	0,27	0,54	0,20	0,15	0,42	0,62	1,24	0,15	0,05	0,48	-

Fuentes: DATAPREV/SINTESE, IPEA, BNDES y BACEN.

(1) IPC-3i es un índice de precios publicado trimestralmente por la Fundação Getúlio Vargas, con el fin de calcular el costo de vida para las familias formadas en su mayoría por personas con más de 60 años.

## BENEFICIOS

Los beneficios consisten en prestaciones pecuniarias pagas por la Seguridad Social a los asegurados o a sus dependientes, de forma a atender la cobertura de los eventos de enfermedad, accidentes de trabajo, invalidez, muerte o edad avanzada, tanto por el tiempo de contribución y el trabajo sujeto a condiciones especiales; la protección a la maternidad, salario-familia y auxilio-reclusión; y las prestaciones asistenciales pagadas a las personas de edad avanzada o con discapacidad.

Los beneficios de pagos continuos se caracterizan por los pagos mensuales continuos hasta que cierto evento (muerte, por ejemplo) provoque su cesación. Los beneficios son corregidos anualmente según índice establecido por actos legales (Leyes o medidas provisionales), siempre en el mes en el que el valor del salario mínimo es ajustado.

La dinámica de los beneficios en el sistema de pensiones comprende los siguientes procesos: a) Concesión, que trata del flujo de entrada de nuevos beneficios en el sistema; b) Mantenimiento que engloba los beneficios activos y suspendidos constantes en la lista; c) Cesación que coincide con los beneficios que no generan más créditos y son excluidos del registro, y d) Emisión que trata de los créditos emitidos para pagamiento de los beneficios que está activos en el registro. Un beneficio se suspende cuando no genera créditos para pagamientos, pudiendo ser reactivado en cualquier momento.

Los beneficios se pueden clasificar en: a) BENEFICIOS DEL RGPS son regulados por el Régimen General de la Seguridad Social- RGPS, dependen de la contribución de los asegurados (obligatorios o facultativos) y comprenden los beneficios de previdencia y accidentarios. Su valor (renta mensual) se calcula sobre la base de los salarios-de-contribución del asegurado y ajustados de acuerdo con la ley vigente. Beneficios de Previdencia usualmente, dependen principalmente de un número mínimo de contribuciones mensuales (período de carencia) para los que el asegurado pueda aprovechar. Engloban las jubilaciones, las pensiones por muerte, los auxilios, el salario-familia y salario-maternidad. Beneficios de accidentes son dados al asegurado, o a su(s) dependiente(s), cuando el accidente se produce a través del trabajo, o incluso cuando se padece en el camino entre la casa y el lugar de trabajo, causando lesión o trastorno funcional que causa la muerte o disminución de la capacidad para el trabajo; y b) BENEFICIOS ASISTENCIALES están reguladas por la Ley Orgánica de la Asistencia Social - LOAS, que garantizan un salario mínimo mensual a las personas mayores de 65 años o más y las personas con discapacidad que no pueden trabajar y vivir independientemente. En ambos casos, el valor del ingreso familiar per cápita de los beneficiarios debe ser inferior a ¼ del salario mínimo. Estos beneficios se proporcionan independientemente de las aportaciones realizadas.

### BENEFICIOS CONCEDIDOS

Corresponden a los requisitos de las prestaciones presentadas por los asegurados del Seguro Social, los cuales son analizados, aprobados y autorizados para el pago al completar todos los requisitos necesarios para la concesión de la especie solicitada. Las informaciones tienen como período de referencia la fecha del Pedido de Beneficio - DDB. Los datos de cantidad no incluyen el monto de las pensiones alimenticias ni las pensiones por muerte, a pesar de que tienen un número de beneficios – NB, corresponden a las fracciones de un mismo beneficio. Los datos de valor corresponden a la Renta Mensual Inicial - RMI convertida. La conversión es efectuada a partir de la Fecha de Inicio del Beneficio – DIB para la fecha para pedidos de beneficios - DDB, utilizando el valor de la pensión mínima como indicador. Las informaciones de valor aquí presentadas no incluyen los complementos positivos, los descuentos ni los eventuales pagos en retraso.

### VALOR DE CRÉDITOS EN CONCESIÓN:

Corresponde a los créditos otorgados para el primer pago de beneficios concedidos. A partir del segundo pago, los créditos emitidos pasan a ser contabilizados en la sub-sesión Beneficios Emitidos. Diferentemente de las informaciones contantes en los otros cuadros de concesión, los valores refieren-se al valor neto, que es dado por la diferencia entre el valor bruto (valor del beneficio adicionado de complementos, acrecimos, etc.) y el valor de los descuentos) impuesto de ingreso, pensión alimenticia, etc.), incluyendo se necesario, el valor de prestaciones retrasadas. El periodo de referencia (mes) corresponde a la fecha de pagamiento del beneficio y no al DDB, utilizado en los demás cuadros de concesión.

### BENEFICIOS EMITIDOS

Son denominados beneficios emitidos los créditos encaminados a la red bancaria para pagos de de beneficios de prestaciones que están activos en el registro. Los Complementos Positivos – CP de un beneficio, tales cuales los derivados judiciales, reactivación y revisión de beneficio, inclusión de acompañante, etc, también constituyen créditos emitidos desde que sean de bajo valor. Los beneficios emitidos no incluyen los Pagamientos de Beneficios – PAB, que son comandados por las Agencias de Seguro Social –APS y pagos directamente en el Banco de Brasil. La cantidad de créditos emitidos pueden ser mayores que el número de beneficios activos porque un beneficio puede generar más de un crédito en una misma competencia. Los datos de cantidad incluyen pensiones alimenticias y los desdoblamientos de pensiones por muerte. Los datos de valor corresponden al valor neto, que es obtenido por la diferencia entre el valor bruto (valor del beneficio adicionado de complementos, salario-familia, etc.) y el valor de los descuentos (impuesto sobre la renta, pensiones alimenticias, etc). Los cuadros 12, 13, 14, diferentemente de los demás cuadros, consideran el valor del beneficio acrecido de complementos, no incorporando los créditos eventuales ni los descuentos. Las informaciones tienen como periodo de referencia el mes de competencia del beneficio. Las parcelas relativas al abono anual (13° salario) son incorporadas al valor de las competencias agosto y noviembre, pagas en los meses de septiembre y diciembre, respectivamente.

**REQUERIMIENTOS, RECHAZOS Y ANALISIS DE BENEFICIOS:**

**REQUERIDOS:** Cantidad de procesos de beneficios requeridos (que recibieron un Numero de Beneficio – NB) y cuya Fecha de Requerimiento – DER es el mes de referencia.

**RECHAZADOS:** Son los procesos de beneficios requeridos, despachados y no concedidos, porque no han rellenado los requisitos legales para la concesión.

**EN ANÁLISIS:** Corresponden al estoque de procesos de beneficios requeridos y que aún no fueron despachados por el INSS, o sea, no fueron concedidos, despedidos, y ni cerrados hasta el mes de referencia, o que está aguardando documentos o informaciones adicionales del requirente. Comprenden los requerimientos de beneficios que tengan DER y no posean Data de Despacho del Beneficio – DDB.

Las Informaciones relativas a beneficios requeridos, rechazados o en análisis incluyen beneficios de previdencia, accidentarios, asistenciales, y los Beneficios de la Legislación Específica\_BLE. Los datos relativos al beneficio Amparo Asistencial al Portador de Deficiencia y al beneficio Amparo Asistencial al Anciano – LOAS están incluidos, respectivamente, en beneficios por incapacidad y demás beneficios.

**BENEFICIOS SUSPENDIDOS**

Corresponden a los Beneficios en registro que provisoriamente no generan crédito para pagamiento, aun que tengan su valor actualizado mensualmente, pudiendo tornarse activos a cualquier momento por orden del INSS. Incluye pensiones alimenticias y desdoblamientos de pensiones por muerte.

**BENEFICIOS CESADOS**

Corresponden a los Beneficios de prestación continua que generan créditos por motivos diversos, tales cuales óbito, alta médica, transformación en otros beneficios, mayoría, entre otros, de acuerdo con la legislación. Como la comunicación del evento que genera la cesación del beneficio, en algunos casos, ocurre con retraso, estas informaciones están sujetas a correcciones posteriores. Son incluidas las pensiones alimenticias y los desdoblamientos de pensiones por muerte.

**RECAUDACIÓN**

Corresponde a las actividades relacionadas con el recogimiento de ingresos de contribuciones sociales, patrimoniales, y de otras importancias debidas a la Seguridad Social, previstas en la legislación. Constituyen contribuciones Sociales: a) las empresas y entidades equiparadas, incidentes sobre la remuneración paga, debida o acreditada a los asegurados a su servicio y sobre el ingreso o lucro; b) las de los empleadores domésticos; c) las de los asegurados (empleados, incluso el domestico, trabajador espontáneo, contribuyente individual, asegurado especial y facultativo) y, d) los incidentes sobre la receta de concursos de pronósticos.

Las contribuciones de las empresas, incidentes sobre la receta o el facturar y el lucro, salvo aquellas substitutivas de las contribuciones incidentes sobre la remuneración paga o acreditada a los asegurados a su servicio, además de aquellas incidentes sobre el ingreso de concursos y pronósticos, son recaudados por la Secretaria de la Receta Federal y no constan los cuadros aquí presentados. Las contribuciones incidentes sobre la remuneración paga o acreditada a los a asegurados a servicio de las empresas, las substitutivas de estas, incidentes sobre la receta o a facturar y o ingreso neto (contribución de las asociaciones deportivas que mantienen equipos de futbol profesional y de los productores rurales, personas físicas y jurídicas), bien como la receta patrimonial que engloba el valor de rendimientos referentes a la alienación y a la locación de inmuebles de propiedad del INSS, son administradas por este.

**RECAUDACIÓN TOTAL:**

Valor de las recaudaciones provenientes de todos los ingresos incluidos en el Guía de Seguridad Social – GPS. Engloba ingresos de contribuciones sociales (de empresas y entidades equiparadas y contribuyentes en general), débitos y cuotas (fase Administrativa y judicial), ingresos patrimoniales, devolución de beneficios, reclamaciones trabajitos y otros. Incluye las contribuciones relativas a otras entidades (salario –educación, INCRA, SENAI, SESC, etc.) y los acrecimos legales (actualización monetaria, juros, y multas), o sea, corresponde a la rúbrica 11 del GPS. Los datos son apurados por local de pagamiento y el mes de referencia es el mes de procesamiento de la guía (mes civil).

**RECAUDACIÓN DE LAS EMPRESAS Y ENTIDADES EQUIPARADAS:**

Valor de las recaudaciones provenientes de todos los ingresos incluidos en el Guía de Seguridad Social – GPS. Engloba ingresos de contribuciones sociales (de empresas y entidades equiparadas y contribuyentes en general), débitos y cuotas (fase Administrativa y judicial), ingresos patrimoniales, devolución de beneficios, reclamaciones trabajitos y otros. Incluye las contribuciones relativas a otras entidades (salario –educación, INCRA, SENAI, SESC, etc.) y los acrecimientos legales (actualización monetaria, juros, y multas), o sea, corresponde a la rúbrica 11 del GPS. Los datos son apurados por local de pagamiento y el mes de referencia es el mes de procesamiento de la guía (mes civil). La distribución del valor de recaudación de las empresas y entidades según las Unidades de la Federación presentadas en los cuadros 22 y 23 es diferente del cuadro 24 porque los datos son procesados por local de pagamiento y no según por localización de establecimiento. El valor total también es diferente entre estos cuadros porque los cuadros 22 y 23 consideran todos los GPS y el cuadro 24 excluye los GPS con error de encerramiento (cuando la suma de los valores informados en las rubricas es diferente del valor de la rúbrica total).

**FLUJO DE CAJA:**

Corresponde al movimiento financiero de la Seguridad Social, efectuada por el acompañamiento diario de la entrada (recibimientos) y de la salida (pagamientos) de recursos financieros de la caja del INSS.

**OTRAS INFORMACIONES DE SEGURIDAD**

**PISO BENEFICIARIO:** Es el Valor mínimo establecido por la Constitución Federal, Art. 201, Para. 2º, que determina: “ningún beneficio que substituye el salario-de-contribución o el rendimiento del trabajo del asegurado tendrá valor mensual inferior al salario mínimo.”

**TECHO DEL SALARIO-DE-CONTRIBUCIÓN:** Es el valor máximo de base de contribución para el Régimen General de Seguridad Social.

**VALOR MÁXIMO DEL BENEFICIO:** Es el valor máximo de los beneficios del Régimen General de Seguridad Social.

**SALARIO-FAMILIA:** Es debido al asegurado empleado y al trabajador sin cartera de trabajo, tanto en la condición de activo como en la de jubilado o por invalidez o a los demás jubilados a los 65 años, si del sexo masculino, y a los 60 años, si del sexo femenino o aún en gozo de auxilio-enfermedad, en la proporción del respectivo número de hijos o equiparados, de hasta 14 años de edad, o de cualquier edad si está invalido.

**SALARIO DE CONTRIBUCIÓN**

Se entiende por salario-de-contribución: a) para el empleado y trabajador sin cartera de trabajo - la remuneración recibida en una o más empresas, comprendiendo todos los ingresos pagados o acreditados por cualquier causa durante el mes, destinados para retribuir el trabajo; b) para los trabajadores domésticos – la remuneración registrada en la Cartera de Trabajo y Seguridad Social – CTPS; c) para el contribuyente Individual - la remuneración recibida en una o más empresas o por el ejercicio de actividad por propia cuenta durante el mes; y, para el asegurado facultativo - el valor por este, declarado.

### **CONTRIBUYENTES PARA EL RÉGIMEN GENERAL DE SEGURIDAD SOCIAL:**

Son contribuyente de la Seguridad Social a empresa y a la entidad similar, el empleado y el trabajador doméstico. Son aseguradas obligatorias las siguientes personas: empleados, empleado contribuyente nacional individual, los trabajadores independientes y asegurados de forma especial. También están aquellos que se unen a la Seguridad Social por cuenta propia, los asegurados opcional. Para cada tipo de contribuyente es definida una forma específica de contribución. A seguir, son conceptuados los contribuyentes de la Seguridad Social de siguiente forma:

- **EMPRESA** - Empresa individual o jurídica que asume el riesgo de actividades económicas urbana o rural, con fines lucrativos o no, tanto cuanto los órganos y entidades de administración pública directa, indirecta y fundacional. Similar a una empresa, a efectos de pensión, el contribuyente individual en relación con el asegurado que contrata el servicio, así como la cooperativa, la asociación o la entidad cualquier naturaleza o finalidad, la misión diplomática y consular de carreras en el extranjero.
- **EMPLEADOR DOMÉSTICO** - Una persona o familia que admite a su servicio, sin fines de lucro, empleada doméstica.
- **TRABAJADOR** – que se puede clasificar en:

**Empleado** – aquel que presta servicios a las empresas urbanas o rurales, en carácter no eventual, sobre su subordinación y mediante remuneración, incluidos los directores empleados y,

**Trabajador sin cartera de trabajo** - presta a una o más empresas, sin vínculo de empleo, servicios de naturaleza urbana o rural, con la mediación de los sindicatos u órganos gestores de mano de obra calificada. (por lo general el puerto).

- **CONTRIBUYENTE INDIVIDUAL** – A partir de la Ley N° 9876 de 26 de noviembre de 1999, las categorías de asegurados empresarios, trabajador autónomo y equiparados, se unificaron en una sola categoría – la de Contribuyente Individual. Esta ley considera que contribuyentes asegurados individuales como: el productor rural persona física; el minero; el eclesiástico; el brasileño civil que trabaja en el extranjero; los empresarios urbanos o rurales; los trabajadores que prestan servicios con carácter temporal; y los trabajadores autónomos. El arte. 9 del Reglamento de la Seguridad Social - RPS aprobado por Decreto N° 3048 del 6 de mayo de 1999, modificado por el Decreto N° 3265 del 29 de noviembre de 1999, enumera incluso como contribuyentes individuales, entre otros: elegido para el cargo de adjunto dirección cooperativa, asociación o entidad de cualquier naturaleza o finalidad, y el liquidador o síndico electo para ejercer la actividad hacia condominio, siempre que reciban compensación, jubilado de cualquier magistrado designado régimen temporal Tribunal Laboral clase o magistrado designado del Tribunal Electoral, el becario de Buena Voluntad Ejército contratista vivienda, de conformidad con la Ley No. 6855 del 18 de noviembre de 1980, el árbitro y sus asistentes, que actuará de conformidad con la Ley No. 9615 del 24 de marzo 1998.

**Trabajador Autónomo y similares** - la prestación de servicios a zonas urbanas o rurales, con carácter temporal, una o más empresas, sin relación de empleo, o que ejerza, sobre su propia actividad económica remunerada naturaleza urbana, con fines lucrativos o no.

**Empresario** - Corresponde al propietario de una empresa, el director no empleado, miembro del consejo de administración y similares.

- **EMPLEADO DOMÉSTICO** - Una persona o familia que admite a su servicio, sin fines de lucro, empleada doméstica.
- **OPCIONAL** - es la mayor de 16 años que está afiliado al Régimen General de la Seguridad Social, por contribución, siempre que no realiza trabajo remunerado que se ajuste a ser asegurado obligatoriamente.
- **ASEGURADO ESPECIAL** - Productor, la pareja, el aparcerero rural y el inquilino, el pescador y similares, el ejercicio de estas actividades de forma individual o en la economía familiar, aunque con la ayuda de un tercero, así como sus cónyuges o parejas y niños mayores de 16 años de edad o asimilados a los de trabajo, demostrado, con su grupo familiar.

<b>Lista de siglas utilizadas en este documento:</b>			
AEPS	Anuário Estatístico da Previdência Social	IPC-Fipe	Índice de Preços ao Consumidor – Fundação Instituto de Pesquisas Econômicas
BLE	Benefícios de la legislación Específica	LOAS	Lei Orgânica de Assistência Social (Lei Nº 8.742/93)
BMD	Boletim Mensal de Desempenho	LOPS	Lei Orgânica de Previdência Social (Lei Nº 3.807/60)
CAPIN	Caixa de Aposentadorias e Pensões da Imprensa Nacional	SP	Secretaria de Previdência
CDP	Certificado da Dívida Ativa	NB	Número de Benefício
CNIS	Cadastro Nacional de Informações Sociais	PASEP	Programa de Formação do Patrimônio do Servidor Público
COFINS	Contribuição para o Fundo de Investimento Social	PIB	Produto Interno Bruto
COMPREV	Compensação Previdenciária	PNAD	Pesquisa Nacional por Amostra de Domicílio
CPMF	Contribuição Provisória de Movimentação Financeira	PSS	Plano de Seguridade Social
DATAPREV	Empresa de Tecnologia e Informações da Previdência Social	REFIS	Programa de Recuperação Fiscal
DDB	Data do Despacho do Benefício	RFFSA	Rede Ferroviária Federal Sociedade Anônima
DER	Data de Entrada de Requerimento	RGPS	Regime Geral de Previdência Social
DIB	Data do Início do Benefício	RMI	Renda Mensal Inicial
DRD	Data de Regularização de Documentação	RMV	Rendas Mensais Vitalícias
ECT	Empresa Brasileira de Correios e Telégrafos	RPB	Recibo de Pagamento ao Beneficiário
FIES	Fundo de Financiamento ao Estudante do Ensino Superior	SABI	Sistema de Administração de Benefícios por Incapacidade
FNAS	Fundo Nacional de Assistência Social	SASSE	Serviço de Assistência e Seguro Social dos Economistas
FNS	Fundo Nacional de Saúde	SENAI	Serviço Nacional de Aprendizagem Industrial
FPAS	Fundo de Previdência e Assistência Social	SENAR	Serviço Nacional de Aprendizagem Rural
FUNDACENTRO	Fundação Jorge Duprat Figueiredo de Segurança e Medicina do Trabalho	SESI	Serviço Social da Indústria
GEAP	Grupo Executivo de Assistência Patronal	SIMPLES	Sistema Integrado de Pagamento de Impostos e Contribuições das Microempresas e Empresas de Pequeno Porte
GPS	Guia de Previdência Social	SINAP	Sistema de Informações e Acompanhamento de Projetos do Seguro Social
IBGE	Instituto Brasileiro de Geografia e Estatística	SINTESE	Sistema Integrado de Tratamento Estatístico de Séries Estratégicas
IGP-DI	Índice Geral de Preços – Disponibilidade Interna	SUB	Sistema Único de Benefícios
IGP-M	Índice Geral de Preços do Mercado	SRF	Secretaria da Receita Federal
INCRA	Instituto Nacional de Colonização e Reforma Agrária	SUB	Sistema Único de Benefícios
INPC	Índice Nacional de Preços ao Consumidor	TJLP	Taxa de Juros de Longo Prazo
INSS	Instituto Nacional do Seguro Social	TR	Taxa Referencial
IPCA	Índice de Preço ao Consumidor Amplo		

### Nota

Las tablas de agregación de especies son constituidas por las siguientes especies de beneficios:

Jubilaciones por Edad .....	07, 08, 41, 52, 78 e 81
Jubilaciones por Invalidez .....	04, 06, 32, 33, 34, 51 e 83
Jubilaciones por Periodo de cotización.....	42, 43, 44, 45, 46, 49, 57, 72 e 82
Pensiones por Muerte .....	01, 03, 21, 23, 27, 28, 29, 55 e 84
Auxilios .....	13, 15, 25, 31, 36 e 50
Beneficios Accidentarios.....	02, 05, 10, 91, 92, 93, 94 e 95
Especies Diversas .....	47, 48, 68, 79, 80

### **Convenciones**

... el fenómeno puede haber sido o no verificado, pero su valor es desconocido.

- el fenómeno no fue verificado.

0 o 0,00 el dato fue verificado, pero su valor es inferior a la mitad de la unidad adoptada en la tabla.

**EXPEDIENTE:** Ministro de Hacienda: Eduardo Refinetti Guardia; Secretario Ejecutivo del Ministerio de Hacienda: Ana Paula Vitali Janes Vescovi; Secretario de la Seguridad Social: Marcelo Caetano; Secretario de Políticas de Seguridad Social: Benedito Adalberto Brunca; Coordinador-General de Estadística, Demografía y Actuaría: Alexandre Zioli Fernandes; Equipo Técnico: Carolina Fernandes dos Santos, Sergio Luiz Maximino e Valdemir de Souza Silva.

Boletín Estadístico de la Seguridad Social es una publicación mensual de la Secretaría de Políticas de Seguridad Social del Ministerio de Hacienda, de responsabilidad de la Secretaría de Políticas de Seguridad Social y elaborado por la Coordinación-General de Estadística, Demografía y e Actuaría. Impresión: Asesoría de Comunicación Social. También disponible en internet en lo sitio: [www.previdencia.gov.br](http://www.previdencia.gov.br)

Es permitida la reproducción total o parcial del contenido de esta publicación desde que citada la fuente.

**CORRESPONDÊNCIA:** Secretaria de Previdência do Ministério da Fazenda – Secretaria de Políticas de Previdência Social  
Esplanada dos Ministérios Bloco “F” 7º andar Sala 741 – 70.059-900 – Brasília/DF  
Tel. +55 61 2021 5115. Fax +55 61 2021 5020