

Mayo 2018



PREVISIÓN SOCIAL

BOLETIN ESTADÍSTICO DE LA SEGURIDAD SOCIAL

- 01 - Números Generales de la Seguridad Social
- 02 - Evolución de los Beneficios Concedidos 2006/2018
- 03 - Beneficios Concedidos Según los Grupos de Especies
- 04 - Beneficios Concedidos por Grandes Grupos Según los Rangos de Valores
- 05 - Beneficios Concedidos por Clientela y Grandes Grupos Según los Rangos de Valores
- 06 - Beneficios Concedidos por Rangos de Valor Según las Unidades de la Federación
- 07 - Beneficios Concedidos Según las Unidades de la Federación
- 08 - Beneficios Concedidos Según las Especies
- 09 - Valor de Créditos Emitidos en la Concesión
- 10 - Evolución de los Beneficios Emitidos – 2006/2018
- 11 - Beneficios Emitidos Según los Grupos de Especies
- 12 - Beneficios Emitidos por Grandes Grupos, Según los Rangos de Valor
- 13 - Beneficios Emitidos por Clientela y Grandes Grupos, Según los Rangos de Valor
- 14 - Beneficios Emitidos por Rangos de Valor Según las Unidades de la Federación
- 15 - Beneficios Emitidos Según las Unidades de la Federación
- 16 - Beneficios Emitidos Según las Especies
- 17 - Beneficios Cesados Según los Grupos de Especies
- 18 - Beneficios Cesados y Suspendidos Según las Unidades de la Federación
- 19 - Requerimientos de Beneficios Según las Unidades de la Federación
- 20 - Evolución de los Requerimientos, Concesiones y Rechazos de Beneficios 2006/2018
- 21 - Situación de los Beneficios en Análisis por Tiempo de Tramitación y Responsable por la Pendencia
- 22 - Evolución Del Valor Recaudado por la Seguridad Social 2006/2018
- 23 - Valor Recaudado por la Seguridad Social por Fuente de Ingresos, Según las Unidades de la Federación
- 24 - Valor de las Recaudaciones Efectuadas por las Empresas Según el Sector de Actividad Económica
- 25 - Valor de las Recaudaciones Efectuadas por las Empresas, Según las Unidades de la Federación
- 26 - Otras Informaciones 2017/2018

PRESENTACIÓN

El Boletín Estadístico de la Seguridad Social – BEPS es una publicación mensual de la Secretaría de Políticas de Seguridad Social del Ministerio de Hacienda, elaborado por la Coordinación-General de Estadística y Actuaría, que presenta un conjunto de datos, con 27 tablas, sobre beneficios y recaudación de la Seguridad Social, el Flujo de Caja del Instituto Nacional del Seguro Social – INSS y, aún, informaciones de indicadores económicos y datos poblacionales.

La tabla 1 trae un resumen de los datos de beneficios de la Seguridad Social, del Flujo de Caja del INSS y poblacionales. Las informaciones de beneficios concedidos el mes constan en las tablas de 2 a 8. Entre ellos, la tabla 2 trae la evolución mensual de los beneficios concedidos según la clientela urbana y rural. La tabla 3 reporta cantidad y valor de los beneficios concedidos en el último mes de la serie por grupos de especie del beneficio. Las tablas 4 y 5 traen informaciones sobre cantidad y valor de los beneficios por rangos de valor. Las tablas 6 y 7 traen informaciones por Unidades de la Federación y la tabla 8 por especie de beneficio.

En la tabla 9 consta el valor de créditos emitidos en la concesión, que corresponden al primer pago efectuado a los beneficiarios, una vez que esos beneficios aún no fueron incluidos en la base de datos.

Las tablas de 10 a 16 traen datos de beneficios emitidos, que comprenden los créditos encaminados a la red bancaria para pago de beneficios de prestación continuada que están activos en la base de datos. Esas tablas siguen la misma estructura presentada para los beneficios concedidos.

Los datos de las tablas 17 y 18 presentan atraso de un mes e incorporan los beneficios que fueron cesados y suspensos entre la fecha de la emisión de beneficios del mes de referencia y la fecha de la emisión del mes siguiente. Los requerimientos de beneficios están relacionados en la tabla 19, por Unidades de la Federación, clasificados en requeridos, rechazados y en análisis. En la tabla 20 es presentada la evolución mensual de requerimientos, concesiones y rechazos. En la tabla 21 es presentada la cantidad de beneficios en análisis, de acuerdo con el tiempo de tramitación del proceso y de acuerdo con quien está pendiente la marcha del mismo.

Los valores recaudados por la previsión social, provenientes de todos los ingresos financieros incluidos en la *Guia da Previdência Social (GPS)*, son demostrados en las tablas 22 a 25. Entre ellos, la tabla 22 trae la evolución mensual de la recaudación de la Seguridad Social. La tabla 23 trae informaciones detalladas del último mes según el origen de la contribución. La tabla 24 revela los valores de recaudación de las empresas por sector de actividad económica y la tabla 25 por Unidades de la Federación.

La tabla 26 muestra el Flujo de Caja del INSS y la tabla 27 informa otros datos de la Seguridad Social y algunos indicadores económicos. Los conceptos son presentados después de las tablas.

01

NÚMEROS GENERALES DE LA SEGURIDAD SOCIAL

FLUJO DE CAJA DEL INSS – 2017/2018 – (EN R\$ MIL)			
DISCRIMINACIÓN	MAYO/2018	ACUMULADO EN 2018	ACUMULADO EN 12 MESES
Recaudación Propria	30.370.483	152.915.966	381.023.390
(+) Recaudación Simple	3.128.888	16.059.830	38.273.003
(+) Otras Recaudación	151.746	826.342	2.254.288
(=) Recaudación Bruta	33.651.117	169.802.138	421.550.681
(-) Reembolsos y restituciones	7.403	51.216	177.857
(-) Reuniones de Otras Entidades	3.209.172	18.212.218	40.036.380
(=) Recaudación Neta	30.434.542	151.538.704	381.336.444
Beneficios Previdenciarios	45.598.887	228.409.506	573.551.330
(-) Beneficios devueltos	-68.725	-562.455	-3.483.824
(=) Beneficios totales	45.530.162	227.847.051	570.067.505
Saldo Previdenciario (Recaudación Neta - Beneficios Previd.)	-15.095.620	-76.308.347	-188.731.062

Fuente: División de programación Financiera

PARTICIPACIÓN DE LA RECAUDACIÓN NETA Y DEL GASTO CON BENEFICIOS DEL RÉGIMEN GENERAL DE SEGURIDAD SOCIAL EN EL PIB – 2017				
PIB (R\$ Mil) ⁽¹⁾	RECAUDACIÓN NETA (R\$ Mil)	% EN EL PIB	BENEFICIOS DEL RGPS (R\$ Mil)	% EN EL PIB
6.559.940.000	374.784.828	5,71	557.234.827	8,49

Fuentes: División de programación Financiera del INSS y IBGE

Clientela	BENEFICIOS CONCEDIDOS				BENEFICIOS EMITIDOS	
	Acumulado en 2017		Mayo/2018		Mayo/2018	
	Numero	Valor (R\$ Mil)	Numero	Valor (R\$ Mil)	Numero	Valor (R\$ Mil)
Total	4.995.623	6.843.559	465.572	638.217	34.638.381	42.583.053
Urbano	4.104.488	6.006.840	385.653	561.937	25.086.044	34.404.072
Rural	891.135	836.719	79.919	76.281	9.552.337	8.178.982

Fuentes: DATAPREV / SUB y SINTESE

OTRAS INFORMACIONES DE BENEFICIOS					TIEMPO MEDIANO DE CONCESIÓN (EN DÍAS)	
Abril/2018			Mayo/2018		Abril/2018	Mayo/2018
Beneficios Cesados		Beneficios Suspensos	Requerimientos			
Numero	Valor (R\$ Mil)		Requeridos	Rechazados		
433.638	565.685	201.098	928.938	353.020	48	47

Fuentes: DATAPREV / SUB, SINTESE y SUIBE

(1) PIB corriente a precio de mercado, dato preliminar divulgado por el Instituto Brasileño de Geografía y Estadística – IBGE.

(2) Corresponde al número medio mensual de contribuyentes, o sea, a la suma del número de meses con contribución para cada trabajador, dividido por 12.

DATOS POBLACIONALES - 2015	
DISCRIMINACIÓN	TOTAL
Población Residente	204.860.101
Urbana	172.318.534
Rural	32.541.567
Población Económicamente Activa	105.519.431
Ocupada	95.380.483
Desocupada	10.138.948
Población no Económicamente Activa	72.137.391
Población Ocupada Según Posición en el Trabajo Principal:	
Total	95.380.483
Empleados	57.564.636
Con cartera de trabajo firmada	36.825.347
Empleados públicos y militares	7.328.011
Otros y sin declaración	13.411.278
Trabajador Doméstico	6.308.667
Con cartera de trabajo firmada	2.016.149
Sin cartera de trabajo firmada y sin declaración	4.292.518
Autónomo	21.823.126
Empleador	3.550.566
Trabajadores en la producción para el propio consumo y construcción para el propio uso	3.846.970
No remunerados	2.286.518
Cotizantes para instituto de pensión en cualquier trabajo	58.812.846

Fuente: PNAD / IBGE - 2015.

NÚMERO DE COTIZANTES PARA EL RÉGIMEN GENERAL DE PREVISIÓN SOCIAL ⁽²⁾ – 2016	
TOTAL	52.489.624
Empleados	40.020.878
Autónomos	9.602.543
Trabajadores Domésticos	1.540.453
Facultativos	1.323.375
Afiliados Especiales	2.375

Fuente: DATAPREV / CNIS.

02

EVOLUCIÓN DE LOS BENEFICIOS CONCEDIDOS - 2006/2018

AÑOS/MESES	CANTIDAD				VALOR (R\$)				VALOR MEDIANO (R\$)			TIEMPO MEDIANO DE CONCESIÓN (EN DÍAS)
	Total	Variación en Relación al año/mes anterior (%)	Clientela		Total	Variación en Relación al año/mes anterior (%)	Clientela		Total	Clientela		
			Urbana	Rural			Urbana	Rural		Urbana	Rural	
2006 Total	4.238.816	7,16	3.221.479	1.017.337	2.454.718.849	18,27	2.108.750.810	345.968.039	579,10	654,59	340,07	...
2007 Total	4.173.350	-1,54	3.157.008	1.016.342	2.565.614.483	4,52	2.185.671.623	379.942.860	614,76	692,32	373,83	...
2008 Total	4.461.842	6,91	3.408.788	1.053.054	2.939.609.022	14,58	2.506.754.117	432.854.905	658,83	735,38	411,05	...
2009 Total	4.473.905	0,27	3.389.215	1.084.690	3.183.818.356	8,31	2.682.419.674	501.398.683	711,64	791,46	462,25	...
2010 Total	4.640.120	3,72	3.565.641	1.074.479	3.581.722.281	12,50	3.033.730.446	547.991.835	771,90	850,82	510,01	...
2011 Total	4.767.039	2,74	3.737.177	1.029.862	3.974.824.813	10,98	3.413.642.786	561.182.027	833,81	913,43	544,91	...
2012 Total	4.957.681	4,00	3.921.951	1.035.730	4.532.732.386	14,04	3.887.990.893	644.741.493	914,28	991,34	622,50	...
2013 Total	5.207.629	5,04	4.169.903	1.037.726	5.142.736.655	13,46	4.438.965.291	703.771.364	987,54	1.064,52	678,19	...
2014 Total	5.211.030	0,07	4.214.863	996.167	5.485.224.495	6,66	4.763.421.962	721.802.533	1.052,62	1.130,15	724,58	...
2015 Total	4.344.701	-16,62	3.546.427	798.274	5.038.457.733	-8,14	4.408.752.229	629.705.504	1.159,68	1.243,15	788,83	...
2016 Total	5.132.451	18,13	4.245.154	887.297	6.699.937.397	32,98	5.917.339.856	782.597.541	1.305,41	1.393,90	882,00	...
2017 Total	4.995.623	-2,67	4.104.488	891.135	6.843.558.931	2,14	6.006.839.950	836.718.982	1.369,91	1.463,48	938,94	...
Enero	369.843	1,63	305.554	64.289	515.605.802	6,96	455.689.003	59.916.799	1.394,12	1.491,35	931,99	60
Febrero	368.800	-0,28	304.734	64.066	513.664.388	-0,38	453.359.041	60.305.347	1.392,80	1.487,72	941,30	57
Marzo	466.989	26,62	387.166	79.823	644.566.362	25,48	569.492.309	75.074.054	1.380,26	1.470,93	940,51	57
Abril	380.921	-18,43	315.542	65.379	525.510.496	-18,47	464.023.752	61.486.744	1.379,58	1.470,56	940,47	54
Mayo	469.613	23,28	384.641	84.972	644.241.377	22,59	564.434.907	79.806.470	1.371,86	1.467,43	939,21	53
Junio	449.179	-4,35	370.016	79.163	616.729.572	-4,27	542.349.814	74.379.758	1.373,02	1.465,75	939,58	53
Julio	407.363	-9,31	333.088	74.275	556.351.836	-9,79	486.553.461	69.798.375	1.365,74	1.460,74	939,73	54
Agosto	510.061	25,21	417.061	93.000	695.229.237	24,96	607.903.521	87.325.716	1.363,03	1.457,59	938,99	55
Septiembre	433.846	-14,94	355.615	78.231	592.384.296	-14,79	518.898.140	73.486.156	1.365,43	1.459,16	939,35	55
Octubre	347.253	-19,96	284.115	63.138	471.830.050	-20,35	412.519.296	59.310.754	1.358,75	1.451,94	939,38	54
Noviembre	424.086	22,13	344.942	79.144	569.391.217	20,68	495.124.243	74.266.974	1.342,63	1.435,38	938,38	50
Diciembre	367.669	-13,30	302.014	65.655	498.054.298	-12,53	436.492.462	61.561.835	1.354,63	1.445,27	937,66	50
2018 Enero	367.893	0,06	306.102	61.791	507.002.054	1,80	448.121.444	58.880.610	1.378,12	1.463,96	952,90	54
Febrero	375.000	1,93	314.415	60.585	516.009.520	1,78	458.182.551	57.826.969	1.376,03	1.457,25	954,48	52
Marzo	478.129	27,50	399.382	78.747	655.738.738	27,08	580.581.498	75.157.240	1.371	1.453,70	954,41	50
Abril	470.659	-1,56	391.331	79.328	645.056.327	-1,63	569.321.408	75.734.919	1.371	1.454,83	954,71	48
Mayo	465.572	-1,08	385.653	79.919	638.217.272	-1,06	561.936.594	76.280.678	1.371	1.457,10	954,47	47
Subtotal ⁽¹⁾	2.157.253	4,92	1.796.883	360.370	2.962.023.911	4,17	2.618.143.495	343.880.416	1.373	1.457,05	954,24	-

Fuentes: DATAPREV / SUB, SINTESE y BMD

(1) Las variaciones corresponden a la razón entre el acumulado del año y el acumulado del mismo periodo del año anterior.

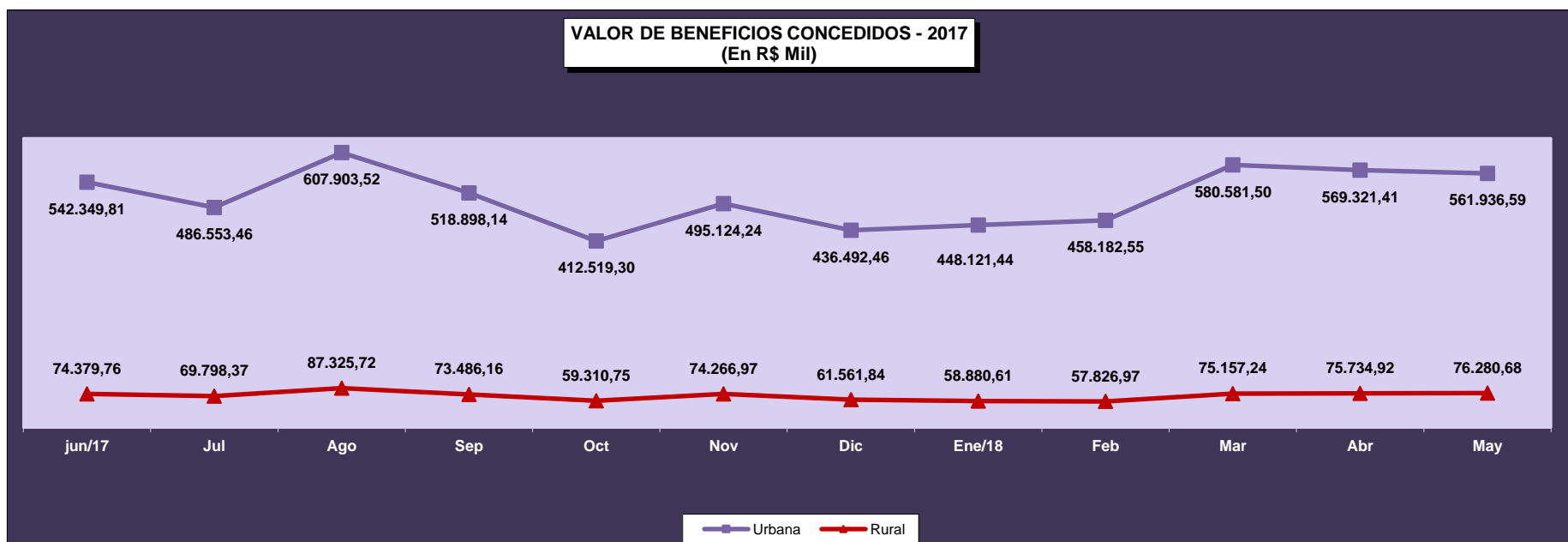
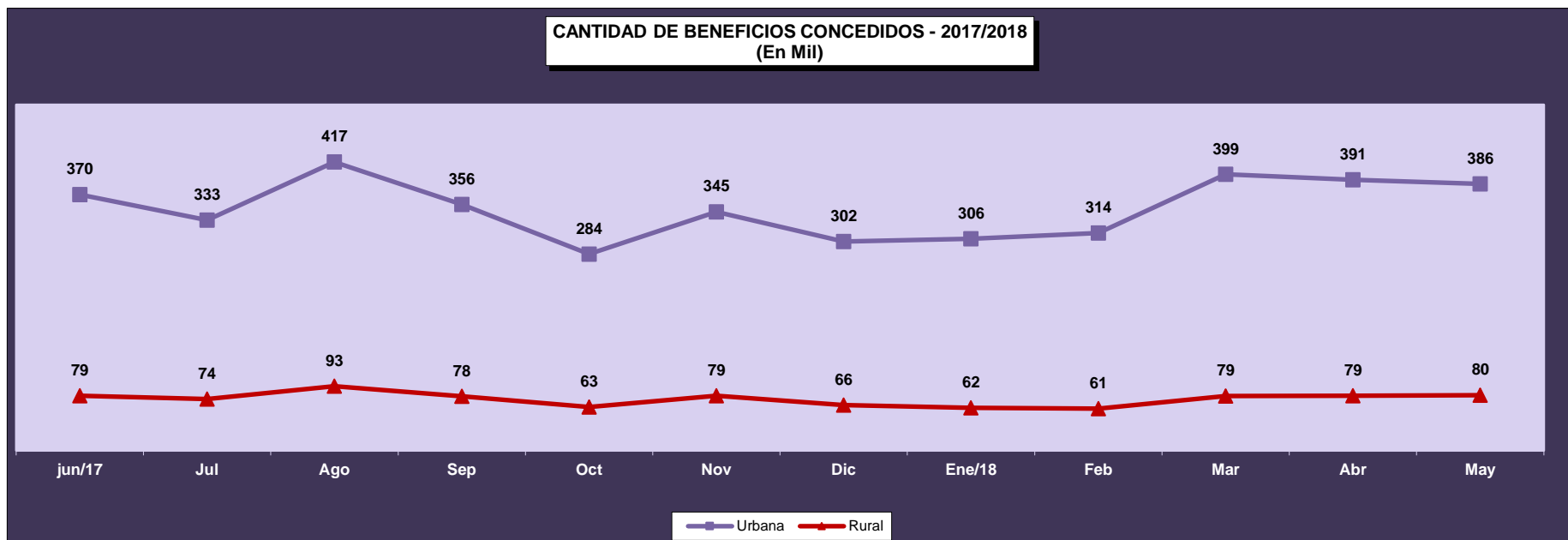

03

BENEFICIOS CONCEDIDOS SEGÚN LOS GRUPOS DE ESPECIES

GRUPOS DE ESPECIES	CANTIDAD							VALOR (R\$)						VALOR MEDIANO (R\$)			
	Total	% del total	% del grupo	% del sub grupo	Variación en Relación al mes anterior (en %)	Clientela		Total	% del total	% del grupo	% del sub grupo	Variación en Relación al mes anterior (en %)	Clientela		Total	Clientela	
						Urbana	Rural						Urbana	Rural		Urbana	Rural
TOTAL	465.572	100,00			-1,08	385.653	79.919	638.217.272	100,00			-1,06	561.936.594	76.280.678	1.370,82	1.457,10	954,47
BENEFICIOS DEL RGPS	435.749	93,59	100,00		-1,07	355.830	79.919	609.500.840	95,50	100,00		-1,08	533.220.162	76.280.678	1.398,74	1.498,53	954,47
Previsionales	414.880	89,11	95,21	100,00	-0,90	335.796	79.084	577.115.413	90,43	94,69	100,00	-0,92	501.596.664	75.518.749	1.391,04	1.493,75	954,92
Jubilados	124.912	26,83	28,67	30,11	4,42	94.398	30.514	188.464.636	29,53	30,92	32,66	3,79	159.211.548	29.253.087	1.508,78	1.686,60	958,68
Edad	66.661	14,32	15,30	16,07	8,56	39.018	27.643	74.931.211	11,74	12,29	12,98	8,58	48.451.779	26.479.432	1.124,06	1.241,78	957,91
Invalidez	23.852	5,12	5,47	5,75	-0,36	21.098	2.754	34.781.352	5,45	5,71	6,03	-0,36	32.137.416	2.643.936	1.458,22	1.523,24	960,03
Tiempo de Contribución	34.399	7,39	7,89	8,29	0,32	34.282	117	78.752.073	12,34	12,92	13,65	1,39	78.622.353	129.720	2.289,37	2.293,40	1.108,72
Pensiones por Muerte	31.413	6,75	7,21	7,57	-4,97	21.258	10.155	45.897.008	7,19	7,53	7,95	-5,33	36.159.252	9.737.756	1.461,08	1.700,97	958,91
Auxilios	204.175	43,85	46,86	49,21	-3,49	185.725	18.450	286.894.176	44,95	47,07	49,71	-3,32	269.412.918	17.481.258	1.405,14	1.450,60	947,49
Enfermedad	200.474	43,06	46,01	48,32	-3,61	182.400	18.074	283.161.827	44,37	46,46	49,07	-3,42	265.916.653	17.245.174	1.412,46	1.457,88	954,14
Accidente	1.709	0,37	0,39	0,41	5,49	1.440	269	1.322.371	0,21	0,22	0,23	11,20	1.189.387	132.984	773,77	825,96	494,36
Reclusión	1.992	0,43	0,46	0,48	1,12	1.885	107	2.409.978	0,38	0,40	0,42	2,40	2.306.877	103.101	1.209,83	1.223,81	963,56
Salario-Maternidad	54.380	11,68	12,48	13,11	-0,02	34.415	19.965	55.859.593	8,75	9,16	9,68	0,34	36.812.946	19.046.647	1.027,21	1.069,68	954,00
Abono de perman. en Serv. 20%	-	-	-	-	-	-	-	-	-	-	-	-	-	-	-	-	-
Accidentarios	20.869	4,48	4,79	100,00	-4,27	20.034	835	32.385.427	5,07	5,31	100,00	-3,90	31.623.498	761.929	1.551,84	1.578,49	912,49
Jubilación por Invalidez	1.087	0,23	0,25	5,21	-3,12	1.037	50	1.917.351	0,30	0,31	5,92	-5,80	1.869.639	47.712	1.763,89	1.802,93	954,25
Pensión por muerte	23	0,00	0,01	0,11	9,52	23	-	50.395	0,01	0,01	0,16	7,65	50.395	-	2.191,09	2.191,09	-
Auxilio-Enfermedad	17.919	3,85	4,11	85,86	-4,42	17.210	709	28.507.470	4,47	4,68	88,03	-3,76	27.831.084	676.386	1.590,91	1.617,15	954,00
Auxilio-Accidente	1.830	0,39	0,42	8,77	-3,53	1.754	76	1.904.396	0,30	0,31	5,88	-4,31	1.866.565	37.831	1.040,65	1.064,18	497,77
Auxilio-Suplementar	10	0,00	0,00	0,05	-9,09	10	-	5.815	0,00	0,00	0,02	-3,02	5.815	-	581,46	581,46	-
BENEFICIOS ASISTENCIALES	29.777	6,40	100,00		-1,32	29.777	-	28.606.793	4,48	100,00	100,00	-0,63	28.606.793	-	960,70	960,70	-
Amparos Asistenciales (LOAS)	29.777	6,40	100,00	100,00	-1,32	29.777	-	28.606.793	4,48	100,00	100,00	-0,63	28.606.793	-	960,70	960,70	-
Anciano	14.398	3,09	48,35	48,35	-2,99	14.398	-	13.935.175	2,18	48,71	48,71	-1,58	13.935.175	-	967,85	967,85	-
Portador de Deficiencia	15.379	3,30	51,65	51,65	0,30	15.379	-	14.671.618	2,30	51,29	51,29	0,30	14.671.618	-	954,00	954,00	-
Rentas Mensuales Vitalicias (RMV)	-	-	-	-	-	-	-	-	-	-	-	-	-	-	-	-	-
Anciano	-	-	-	-	-	-	-	-	-	-	-	-	-	-	-	-	-
Portador de Deficiencia	-	-	-	-	-	-	-	-	-	-	-	-	-	-	-	-	-
BENEFICIOS DE LA LEGISLACIÓN ESPECÍFICA (BLE) ⁽¹⁾	46	0,01	-	-	15,00	46	-	109.639	0,02	-	-	17,25	109.639	-	2.383,46	2.383,46	-

Fuentes: DATAPREV / SUB y SINTESE.

(1) Incluye las siguientes especies: 22 pensión por muerte estatutaria; 26 - Pensión especial (Ley N° 593/48); 37 - Jubilación de extra numerario de la Unión; 38 Jubilación de la extinta CAPIN; 56 - Pensiones mensual de por vida por el síndrome de talidomida; 58 - Jubilación excepcional del amnistiado; 59 - Pensión por muerte excepcional del amnistiado; 76 - Salario-Familia estatutaria del RFFSA; 85 - pensión mensual vitalicia del cauchero; 86 - pensión mensual vitalicia del dependiente del cauchero; 89 - pensión especial para las víctimas de hemodiálisis Caruaru; 96 - pensión especial a las personas afectadas por lepra. Excluyendo el BLE adicional

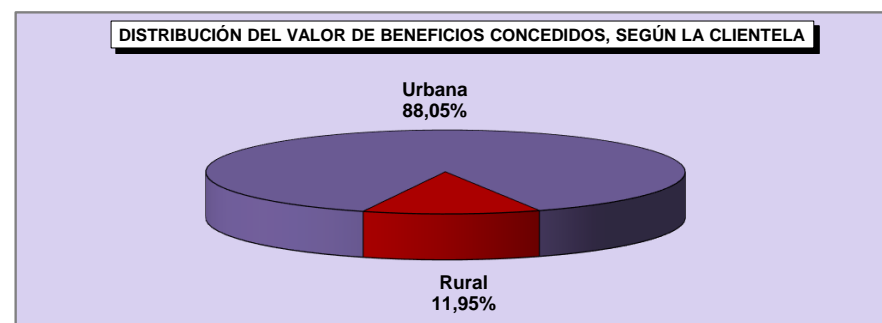
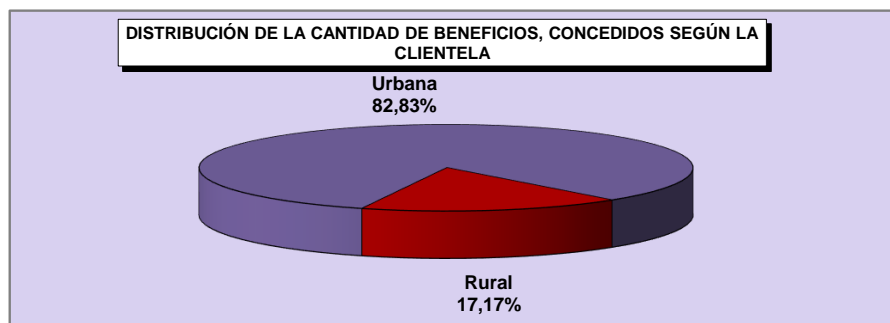
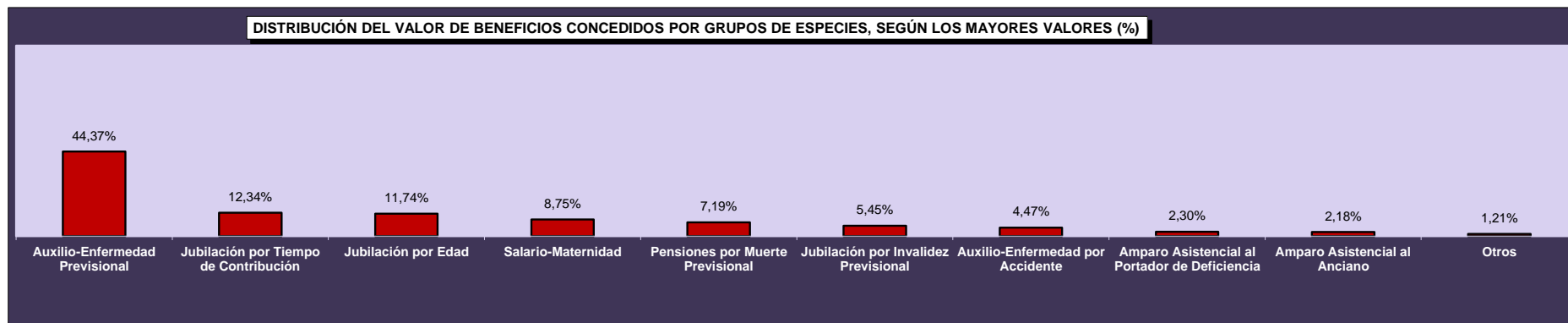
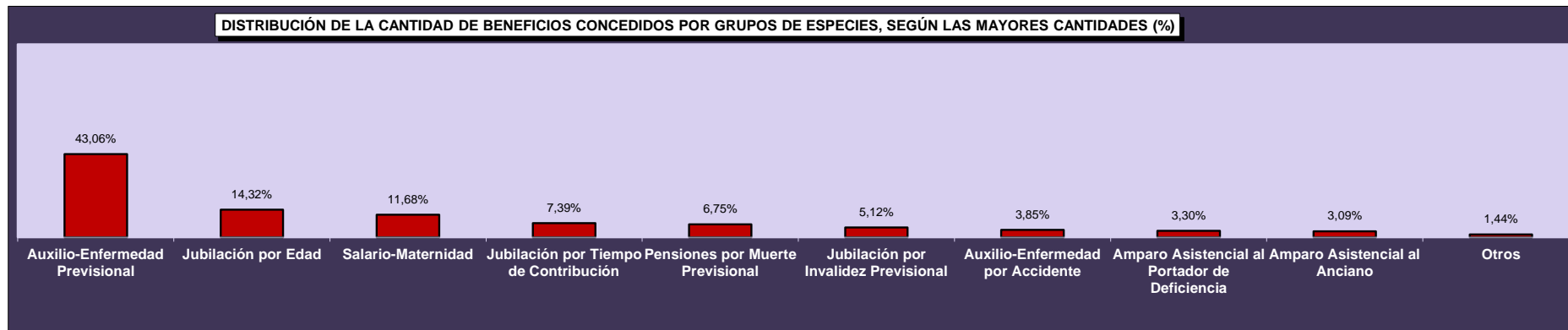

03

CANTIDAD DE JUBILACIONES CONCEDIDAS POR RANGOS DE EDAD SEGÚN CLIENTELA, SEXO Y GRUPOS DE ESPECIES

URBANA

Rangos de Edad	HOMBRES				MUJERES			
	Jubilación por			Total	Jubilación por			Total
	Edad	Tiempo de Contribución	Invalidez		Edad	Tiempo de Contribución	Invalidez	
Hasta 45	1	676	2.426	3.103	-	523	1.538	2.061
46 a 50	1	2.950	1.631	4.582	1	3.208	1.151	4.360
51 a 55	4	7.433	2.418	9.855	38	5.974	1.821	7.833
56 a 60	40	7.681	3.096	10.817	16.227	2.847	2.268	21.342
61 a 65	12.557	2.638	2.360	17.555	5.554	230	1.587	7.371
66 a 70	2.015	72	586	2.673	1.609	39	732	2.380
71 o más	378	5	183	566	593	5	338	936
Total	14.996	21.455	12.700	49.151	24.022	12.826	9.435	46.283

RURAL

Rangos de Edad	HOMBRES				MUJERES			
	Jubilación por			Total	Jubilación por			Total
	Edad	Tiempo de Contribución	Invalidez		Edad	Tiempo de Contribución	Invalidez	
Hasta 45	2	2	346	350	1	2	286	289
46 a 50	-	6	256	262	-	2	240	242
51 a 55	3	53	421	477	10.688	3	305	10.996
56 a 60	9.347	43	512	9.902	3.463	-	122	3.585
61 a 65	2.298	5	170	2.473	963	1	68	1.032
66 a 70	279	1	41	321	235	-	19	254
71 o más	115	-	9	124	249	-	9	258
Total	12.044	110	1.755	13.909	15.599	8	1.049	16.656

TOTAL

Rangos de Edad	HOMBRES				MUJERES			
	Jubilación por			Total	Jubilación por			Total
	Edad	Tiempo de Contribución	Invalidez		Edad	Tiempo de Contribución	Invalidez	
Hasta 45	3	678	2.772	3.453	1	525	1.824	2.350
46 a 50	1	2.956	1.887	4.844	1	3.210	1.391	4.602
51 a 55	7	7.486	2.839	10.332	10.726	5.977	2.126	18.829
56 a 60	9.387	7.724	3.608	20.719	19.690	2.847	2.390	24.927
61 a 65	14.855	2.643	2.530	20.028	6.517	231	1.655	8.403
66 a 70	2.294	73	627	2.994	1.844	39	751	2.634
71 o más	493	5	192	690	842	5	347	1.194
Total	27.040	21.565	14.455	63.060	39.621	12.834	10.484	62.939

FUENTE: DATAPREV, SUB, SINTESE.

Obs.: Las jubilaciones concedidas en edad inferior al mínimo legal y jubilaciones por tiempo de contribución precocial ocurren por procesos judiciales o concesión en los términos de la Ley Compenar n° 142/2013

03 VALOR MEDIO DE JUBILACIONES CONCEDIDAS POR RANGOS DE EDAD SEGÚN CLIENTELA, SEXO Y GRUPOS DE ESPECIES									
URBANA									
Rangos de Edad	HOMBRES				MUJERES				
	Jubilación por			Total	Jubilación por			Total	
	Edad	Tiempo de Contribución	Invalidez		Edad	Tiempo de Contribución	Invalidez		
Hasta 45	1.126,67	2.825,41	1.561,52	1.836,72	–	1.409,60	1.391,11	1.395,80	
46 a 50	6.068,39	2.387,35	1.864,42	2.202,02	954,00	1.692,16	1.382,95	1.610,36	
51 a 55	1.795,42	2.285,47	1.850,69	2.178,60	1.018,75	2.269,68	1.287,10	2.035,18	
56 a 60	1.411,63	2.529,41	1.790,41	2.313,76	1.178,81	2.075,47	1.210,58	1.301,80	
61 a 65	1.345,28	2.510,89	1.725,09	1.571,49	1.153,05	2.557,79	1.136,20	1.193,26	
66 a 70	1.405,48	3.496,96	1.609,41	1.506,53	1.130,04	2.828,53	1.141,47	1.161,39	
71 o más	1.525,73	5.030,06	1.746,67	1.628,12	1.161,77	3.895,56	1.084,30	1.148,40	
Total	1.358,51	2.436,24	1.746,55	1.929,22	1.168,91	2.054,55	1.253,41	1.431,56	
RURAL									
Rangos de Edad	HOMBRES				MUJERES				
	Jubilación por			Total	Jubilación por			Total	
	Edad	Tiempo de Contribución	Invalidez		Edad	Tiempo de Contribución	Invalidez		
Hasta 45	954,00	954,00	963,74	963,63	954,00	954,00	955,67	955,65	
46 a 50	–	1.137,64	961,75	965,78	–	954,00	975,37	975,20	
51 a 55	954,00	1.043,60	954,00	963,96	954,71	954,00	956,40	954,76	
56 a 60	961,69	1.204,97	958,67	962,59	954,30	–	954,00	954,29	
61 a 65	963,90	1.251,27	968,96	964,83	955,81	1.015,05	954,00	955,75	
66 a 70	964,78	954,00	954,00	963,37	954,00	–	954,00	954,00	
71 o más	954,00	–	954,00	954,00	954,00	–	954,00	954,00	
Total	962,11	1.118,81	959,86	963,06	954,66	961,63	960,04	955,01	
TOTAL									
Rangos de Edad	HOMBRES				MUJERES				
	Jubilación por			Total	Jubilación por			Total	
	Edad	Tiempo de Contribución	Invalidez		Edad	Tiempo de Contribución	Invalidez		
Hasta 45	1.011,56	2.819,89	1.486,91	1.748,23	954,00	1.407,87	1.322,83	1.341,67	
46 a 50	6.068,39	2.384,82	1.741,96	2.135,15	954,00	1.691,70	1.312,63	1.576,96	
51 a 55	1.434,81	2.276,68	1.717,72	2.122,52	954,94	2.269,02	1.239,65	1.404,22	
56 a 60	963,61	2.522,03	1.672,38	1.668,01	1.139,33	2.075,47	1.197,48	1.251,82	
61 a 65	1.286,28	2.508,51	1.674,28	1.496,58	1.123,91	2.551,11	1.128,72	1.164,09	
66 a 70	1.351,88	3.462,13	1.566,55	1.448,29	1.107,61	2.828,53	1.136,73	1.141,39	
71 o más	1.392,37	5.030,06	1.709,52	1.506,98	1.100,33	3.895,56	1.080,92	1.106,39	
Total	1.181,95	2.429,52	1.651,04	1.716,12	1.084,56	2.053,87	1.224,05	1.305,45	

FUENTE: DATAPREV, SUB, SÍNTESIS.

Obs.: Las jubilaciones concedidas en edad inferior al mínimo legal y jubilaciones por tiempo de contribución precocial ocurren por procesos judiciales o concesión en los términos de la Ley Compenar nº 142/2013

04

BENEFICIOS CONCEDIDOS POR GRANDES GRUPOS SEGÚN LOS RANGOS DE VALORES

RANGOS DE VALORES (EN BENEFICIO MÍNIMO)	CANTIDAD						VALOR (R\$)					
	Total	% sobre el total	% Acumulado	Beneficios del RGPS	Beneficios Asistenciales	BLE	Total	% sobre el total	% Acumulado	Beneficios del RGPS	Beneficios Asistenciales	BLE
TOTAL	465.572	100,00	-	435.749	29.777	46	638.217.272	100,00	-	609.500.840	28.606.793	109.639
< 1	2.614	0,56	0,56	2.612	2	-	1.640.957	0,26	0,26	1.639.083	1.874	-
= 1	246.184	52,88	53,44	216.416	29.768	-	234.859.536	36,80	37,06	206.460.864	28.398.672	-
1 - 2	148.253	31,84	85,28	148.205	6	42	194.896.907	30,54	67,59	194.813.098	5.827	77.982
2 - 3	38.073	8,18	93,46	38.073	-	-	87.814.040	13,76	81,35	87.814.040	-	-
3 - 4	16.340	3,51	96,97	16.339	-	1	53.648.990	8,41	89,76	53.645.943	-	3.047
4 - 5	8.659	1,86	98,83	8.659	-	-	37.042.582	5,80	95,56	37.042.582	-	-
5 - 6	5.313	1,14	99,97	5.312	-	1	27.201.058	4,26	99,83	27.195.412	-	5.646
6 - 7	88	0,02	99,99	88	-	-	530.970	0,08	99,91	530.970	-	-
7 - 8	24	0,01	99,99	23	-	1	169.072	0,03	99,94	162.084	-	6.988
8 - 9	15	0,00	100,00	15	-	-	122.614	0,02	99,95	122.614	-	-
9 - 10	3	0,00	100,00	3	-	-	26.525	0,00	99,96	26.525	-	-
10 - 20	5	0,00	100,00	4	-	1	63.602	0,01	99,97	47.626	-	15.977
20 - 30	-	-	100,00	-	-	-	-	-	99,97	-	-	-
30 - 40	-	-	100,00	-	-	-	-	-	99,97	-	-	-
40 - 50	-	-	100,00	-	-	-	-	-	99,97	-	-	-
50 - 60	-	-	100,00	-	-	-	-	-	99,97	-	-	-
60 - 70	-	-	100,00	-	-	-	-	-	99,97	-	-	-
70 - 80	-	-	100,00	-	-	-	-	-	99,97	-	-	-
80 - 90	-	-	100,00	-	-	-	-	-	99,97	-	-	-
90 - 100	-	-	100,00	-	-	-	-	-	99,97	-	-	-
> 100	1	0,00	100,00	-	1	-	200.420	0,03	100,00	-	200.420	-

Fuentes: DATAPREV / SUB y SINTESE.

05

BENEFICIOS CONCEDIDOS POR CLIENTELA Y GRANDES GRUPOS SEGÚN LOS RANGOS DE VALORES

RANGOS DE VALORES (EN BENEFICIO MÍNIMO)	CLIENTELA URBANA								CLIENTELA RURAL					
	Cantidad				Valor (R\$)				Cantidad			Valor (R\$)		
	Total	Beneficios del RGPS	Beneficios Asistenciales	BLE	Total	Beneficios del RGPS	Beneficios Asistenciales	BLE	Total	Beneficios del RGPS	Beneficios Asistenciales	Total	Beneficios del RGPS	Beneficios Asistenciales
TOTAL	385.653	355.830	29.777	46	561.936.594	533.220.162	28.606.793	109.639	79.919	79.919	-	76.280.678	76.280.678	-
< 1	2.257	2.255	2	-	1.469.814	1.467.940	1.874	-	357	357	-	171.143	171.143	-
= 1	167.073	137.305	29.768	-	159.387.642	130.988.970	28.398.672	-	79.111	79.111	-	75.471.894	75.471.894	-
1 - 2	147.845	147.797	6	42	194.371.481	194.287.672	5.827	77.982	408	408	-	525.426	525.426	-
2 - 3	38.042	38.042	-	-	87.745.016	87.745.016	-	-	31	31	-	69.025	69.025	-
3 - 4	16.332	16.331	-	1	53.622.175	53.619.128	-	3.047	8	8	-	26.815	26.815	-
4 - 5	8.655	8.655	-	-	37.026.206	37.026.206	-	-	4	4	-	16.375	16.375	-
5 - 6	5.313	5.312	-	1	27.201.058	27.195.412	-	5.646	-	-	-	-	-	-
6 - 7	88	88	-	-	530.970	530.970	-	-	-	-	-	-	-	-
7 - 8	24	23	-	1	169.072	162.084	-	6.988	-	-	-	-	-	-
8 - 9	15	15	-	-	122.614	122.614	-	-	-	-	-	-	-	-
9 - 10	3	3	-	-	26.525	26.525	-	-	-	-	-	-	-	-
10 - 20	5	4	-	1	63.602	47.626	-	15.977	-	-	-	-	-	-
20 - 30	-	-	-	-	-	-	-	-	-	-	-	-	-	-
30 - 40	-	-	-	-	-	-	-	-	-	-	-	-	-	-
40 - 50	-	-	-	-	-	-	-	-	-	-	-	-	-	-
50 - 60	-	-	-	-	-	-	-	-	-	-	-	-	-	-
60 - 70	-	-	-	-	-	-	-	-	-	-	-	-	-	-
70 - 80	-	-	-	-	-	-	-	-	-	-	-	-	-	-
80 - 90	-	-	-	-	-	-	-	-	-	-	-	-	-	-
90 - 100	-	-	-	-	-	-	-	-	-	-	-	-	-	-
> 100	1	-	1	-	200.420	-	200.420	-	-	-	-	-	-	-

Fuentes: DATAPREV / SUB y SINTESE.

CANTIDAD DE BENEFICIOS CONCEDIDOS, SEGÚN LOS RANGOS DE VALORES - (EN %)

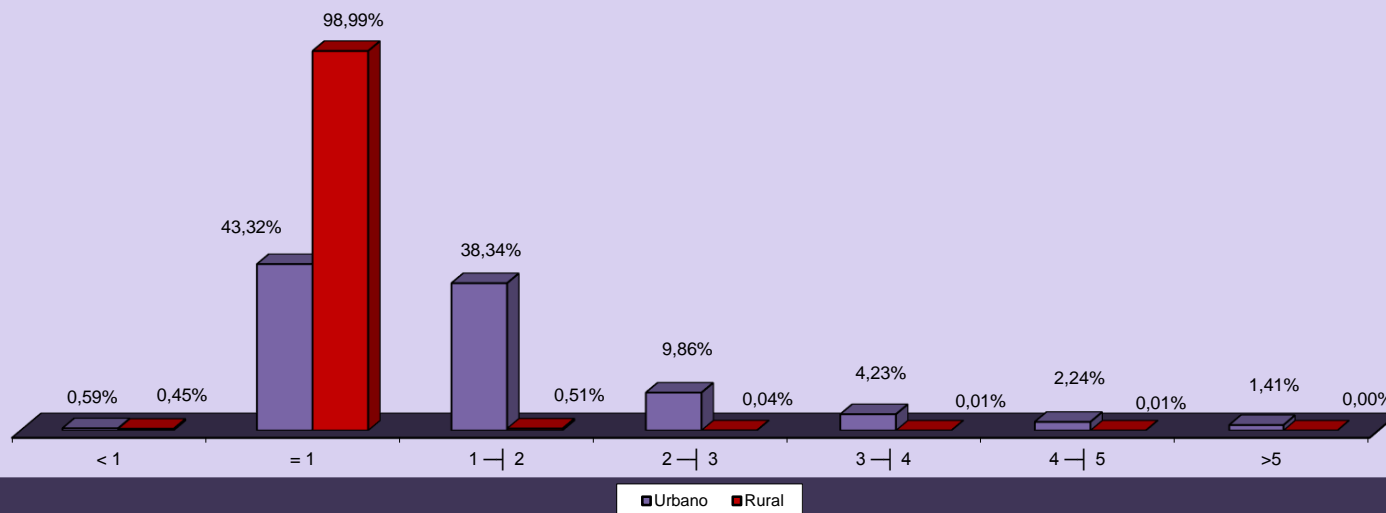

CANTIDAD DE BENEFICIOS CONCEDIDOS, SEGÚN LOS RANGOS DE VALORES - (EN %)

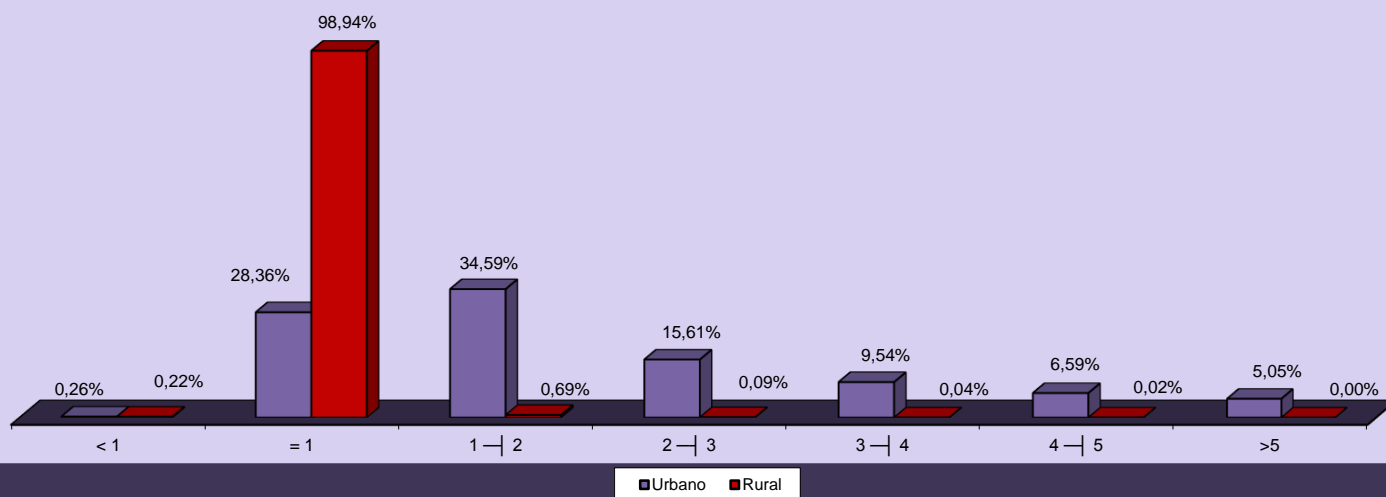

06 CANTIDAD DE BENEFICIOS CONCEDIDOS POR RANGOS DE VALORES SEGÚN LAS UNIDADES DE LA FEDERACIÓN

GRANDE REGIONES Y UNIDADES DE LA FEDERACIÓN	CANTIDAD						VALOR (R\$)					
	Rangos de Valores (En Beneficio Mínimo)						Rangos de Valores (En Beneficio Mínimo)					
	Total	< 1	= 1	1 a 5	5 a 10	> 10	Total	< 1	= 1	1 a 5	5 a 10	> 10
BRASIL	465.572	2.614	246.184	211.325	5.443	6	638.217.272	1.640.957	234.859.536	373.402.519	28.050.239	264.022
NORTE	22.824	147	15.339	7.186	152	-	27.901.553	86.341	14.633.406	12.407.286	774.520	-
Rondônia	3.419	30	2.135	1.234	20	-	4.091.055	18.094	2.036.790	1.932.080	104.091	-
Acre	1.667	23	1.205	432	7	-	1.912.504	12.522	1.149.570	714.593	35.819	-
Amazonas	6.097	30	4.389	1.641	37	-	7.433.229	18.874	4.187.106	3.038.032	189.217	-
Roraima	646	-	426	217	3	-	780.291	-	406.404	357.860	16.027	-
Pará	7.908	50	5.023	2.771	64	-	9.995.872	29.669	4.791.942	4.851.207	323.054	-
Amapá	961	5	699	245	12	-	1.168.498	2.595	666.846	439.268	59.789	-
Tocantins	2.126	9	1.462	646	9	-	2.520.103	4.586	1.394.748	1.074.246	46.523	-
NORDESTE	108.188	523	81.240	25.739	686	-	125.128.824	298.772	77.502.960	43.794.575	3.532.517	-
Maranhão	14.733	35	12.743	1.906	49	-	15.734.675	20.027	12.156.822	3.306.682	251.143	-
Piauí	7.036	46	5.541	1.426	23	-	7.764.437	26.090	5.286.114	2.330.510	121.723	-
Ceará	16.241	114	12.013	4.016	98	-	18.594.150	62.350	11.460.402	6.570.734	500.663	-
Rio Grande do Norte	6.952	29	4.928	1.948	47	-	8.232.340	15.988	4.701.312	3.275.230	239.811	-
Paraíba	8.391	84	6.220	2.044	43	-	9.472.367	47.665	5.933.880	3.271.681	219.140	-
Pernambuco	16.743	87	11.430	5.084	142	-	20.312.203	50.774	10.904.220	8.625.235	731.974	-
Alagoas	6.431	12	4.666	1.722	31	-	7.509.439	8.585	4.451.364	2.886.324	163.166	-
Sergipe	3.550	16	2.635	863	36	-	4.253.068	10.921	2.513.790	1.542.263	186.093	-
Bahia	28.111	100	21.064	6.730	217	-	33.256.146	56.371	20.095.056	11.985.915	1.118.805	-
SUDESTE	203.644	824	87.507	111.969	3.338	6	307.329.027	549.000	83.481.678	205.825.790	17.208.537	264.022
Minas Gerais	56.283	144	31.614	23.828	697	-	74.686.745	86.244	30.159.756	40.812.182	3.628.563	-
Espírito Santo	9.615	33	5.458	3.988	136	-	12.850.196	19.365	5.206.932	6.920.610	703.289	-
Rio de Janeiro	29.823	58	12.959	16.335	468	3	44.185.418	35.951	12.362.886	29.378.214	2.370.814	37.552
São Paulo	107.923	589	37.476	67.818	2.037	3	175.606.668	407.440	35.752.104	128.714.783	10.505.870	226.470
SUL	90.119	983	40.880	47.384	872	-	123.483.987	618.196	38.999.520	79.346.007	4.520.264	-
Paraná	30.116	213	14.074	15.599	230	-	40.294.916	132.008	13.426.596	25.549.786	1.186.525	-
Santa Catarina	25.411	425	10.326	14.409	251	-	35.481.097	270.017	9.851.004	24.054.586	1.305.490	-
Rio Grande do Sul	34.592	345	16.480	17.376	391	-	47.707.974	216.171	15.721.920	29.741.634	2.028.249	-
CENTRO-OESTE	40.797	137	21.218	19.047	395	-	54.373.881	88.648	20.241.972	32.028.860	2.014.401	-
Mato Grosso do Sul	6.650	28	3.106	3.473	43	-	8.849.770	17.996	2.963.124	5.652.479	216.170	-
Mato Grosso	6.154	50	2.973	3.100	31	-	8.183.691	33.543	2.836.242	5.155.549	158.357	-
Goiás	11.008	47	5.460	5.428	73	-	14.572.864	29.325	5.208.840	8.955.842	378.857	-
Distrito Federal	16.985	12	9.679	7.046	248	-	22.767.556	7.784	9.233.766	12.264.990	1.261.016	-

Fuentes: DATAPREV / SUB y SINTESE.

07

BENEFICIOS CONCEDIDOS SEGÚN LAS UNIDADES DE LA FEDERACIÓN

GRANDE REGIONES Y UNIDADES DE LA FEDERACIÓN	CANTIDAD					VALOR (EN R\$)					VALOR MEDIANO (R\$)			TIEMPO MEDIANO DE CONCESIÓN (EN DÍAS)		
	Total	% del total	Variación en Relación al mes anterior (en %)	Cientela		Total	% del total	Variación en Relación al mes anterior (en %)	Cientela		Total	Cientela				
				Urbana	Rural				% Rural sobre total	Urbana		Rural	% Rural sobre total		Urbana	Rural
BRASIL	465.572	100,00	-1,08	385.653	79.919	17,2	638.217.272	100,00	-1,06	561.936.594	76.280.678	12,0	1.370,82	1.457,10	954,47	47
NORTE	22.824	4,90	-4,96	13.859	8.965	39,3	27.901.553	4,37	-6,30	19.354.153	8.547.399	30,6	1.222,47	1.396,50	953,42	...
Rondônia	3.419	0,73	-11,90	2.379	1.040	30,4	4.091.055	0,64	-11,47	3.099.039	992.016	24,2	1.196,56	1.302,66	953,86	59
Acre	1.667	0,36	26,29	904	763	45,8	1.912.504	0,30	27,23	1.187.146	725.359	37,9	1.147,27	1.313,21	950,67	42
Amazonas	6.097	1,31	-5,77	3.143	2.954	48,5	7.433.229	1,16	-8,08	4.616.064	2.817.165	37,9	1.219,16	1.468,68	953,68	40
Roraima	646	0,14	0,62	454	192	29,7	780.291	0,12	-2,04	597.123	183.168	23,5	1.207,88	1.315,25	954,00	51
Pará	7.908	1,70	-6,26	5.022	2.886	36,5	9.995.872	1,57	-7,36	7.244.629	2.751.243	27,5	1.264,02	1.442,58	953,31	62
Amapá	961	0,21	22,89	631	330	34,3	1.168.498	0,18	19,90	854.155	314.343	26,9	1.215,92	1.353,65	952,55	51
Tocantins	2.126	0,46	-14,45	1.326	800	37,6	2.520.103	0,39	-16,10	1.755.997	764.106	30,3	1.185,37	1.324,28	955,13	60
NORDESTE	108.188	23,24	-1,73	63.647	44.541	41,2	125.128.824	19,61	-1,91	82.687.869	42.440.956	33,9	1.156,59	1.299,16	952,85	...
Maranhão	14.733	3,16	1,04	4.395	10.338	70,2	15.734.675	2,47	1,34	5.873.358	9.861.317	62,7	1.067,99	1.336,37	953,89	54
Piauí	7.036	1,51	-8,30	3.554	3.482	49,5	7.764.437	1,22	-6,54	4.448.862	3.315.575	42,7	1.103,53	1.251,79	952,20	56
Ceará	16.241	3,49	-2,01	10.895	5.346	32,9	18.594.150	2,91	-1,81	13.510.272	5.083.877	27,3	1.144,89	1.240,04	950,97	40
Rio Grande do Norte	6.952	1,49	-9,36	4.571	2.381	34,2	8.232.340	1,29	-9,23	5.964.041	2.268.299	27,6	1.184,17	1.304,76	952,67	39
Paraíba	8.391	1,80	-6,16	5.232	3.159	37,6	9.472.367	1,48	-6,92	6.468.623	3.003.744	31,7	1.128,87	1.236,36	950,85	44
Pernambuco	16.743	3,60	2,72	11.610	5.133	30,7	20.312.203	3,18	2,23	15.421.178	4.891.024	24,1	1.213,18	1.328,27	952,86	61
Alagoas	6.431	1,38	0,33	4.791	1.640	25,5	7.509.439	1,18	-0,99	5.942.563	1.566.876	20,9	1.167,69	1.240,36	955,41	53
Sergipe	3.550	0,76	-7,46	2.380	1.170	33,0	4.253.068	0,67	-8,69	3.137.501	1.115.567	26,2	1.198,05	1.318,28	953,48	90
Bahia	28.111	6,04	0,01	16.219	11.892	42,3	33.256.146	5,21	-0,56	21.921.470	11.334.676	34,1	1.183,03	1.351,59	953,13	46
SUDESTE	203.644	43,74	-2,10	192.161	11.483	5,6	307.329.027	48,15	-1,40	296.283.854	11.045.173	3,6	1.509,15	1.541,85	961,87	...
Minas Gerais	56.283	12,09	-2,49	49.010	7.273	12,9	74.686.745	11,70	-0,72	67.731.855	6.954.890	9,3	1.326,99	1.382,00	956,26	42
Espírito Santo	9.615	2,07	7,38	8.021	1.594	16,6	12.850.196	2,01	7,37	11.331.035	1.519.161	11,8	1.336,47	1.412,67	953,05	48
Rio de Janeiro	29.823	6,41	-1,51	29.427	396	1,3	44.185.418	6,92	-3,14	43.805.030	380.387	0,9	1.481,59	1.488,60	960,57	45
São Paulo	107.923	23,18	-2,83	105.703	2.220	2,1	175.606.668	27,52	-1,84	173.415.933	2.190.734	1,2	1.627,15	1.640,60	986,82	45
SUL	90.119	19,36	-5,70	78.166	11.953	13,3	123.483.987	19,35	-5,43	112.093.752	11.390.235	9,2	1.370,23	1.434,05	952,92	...
Paraná	30.116	6,47	-3,53	26.462	3.654	12,1	40.294.916	6,31	-3,25	36.794.371	3.500.544	8,7	1.337,99	1.390,46	958,00	58
Santa Catarina	25.411	5,46	-3,73	22.439	2.972	11,7	35.481.097	5,56	-3,50	32.667.431	2.813.666	7,9	1.396,29	1.455,83	946,72	48
Rio Grande do Sul	34.592	7,43	-8,86	29.265	5.327	15,4	47.707.974	7,48	-8,53	42.631.950	5.076.024	10,6	1.379,16	1.456,76	952,89	45
CENTRO-OESTE	40.797	8,76	23,75	37.820	2.977	7,3	54.373.881	8,52	19,67	51.516.965	2.856.916	5,3	1.332,79	1.362,16	959,66	...
Mato Grosso do Sul	6.650	1,43	-0,97	6.056	594	8,9	8.849.770	1,39	-1,63	8.278.262	571.508	6,5	1.330,79	1.366,95	962,13	47
Mato Grosso	6.154	1,32	-6,88	5.215	939	15,3	8.183.691	1,28	-7,36	7.282.570	901.121	11,0	1.329,82	1.396,47	959,66	75
Goiás	11.008	2,36	-11,75	10.077	931	8,5	14.572.864	2,28	-12,89	13.677.153	895.711	6,1	1.323,84	1.357,26	962,10	34
Distrito Federal	16.985	3,65	136,89	16.472	513	3,0	22.767.556	3,57	109,32	22.278.980	488.577	2,1	1.340,45	1.352,54	952,39	43

Fuentes: DATAPREV / SUB y SINTESE.

TIEMPO MEDIANO DE CONCESIÓN DE BENEFICIOS POR UNIDADES DE LA FEDERACIÓN (EN DÍAS)

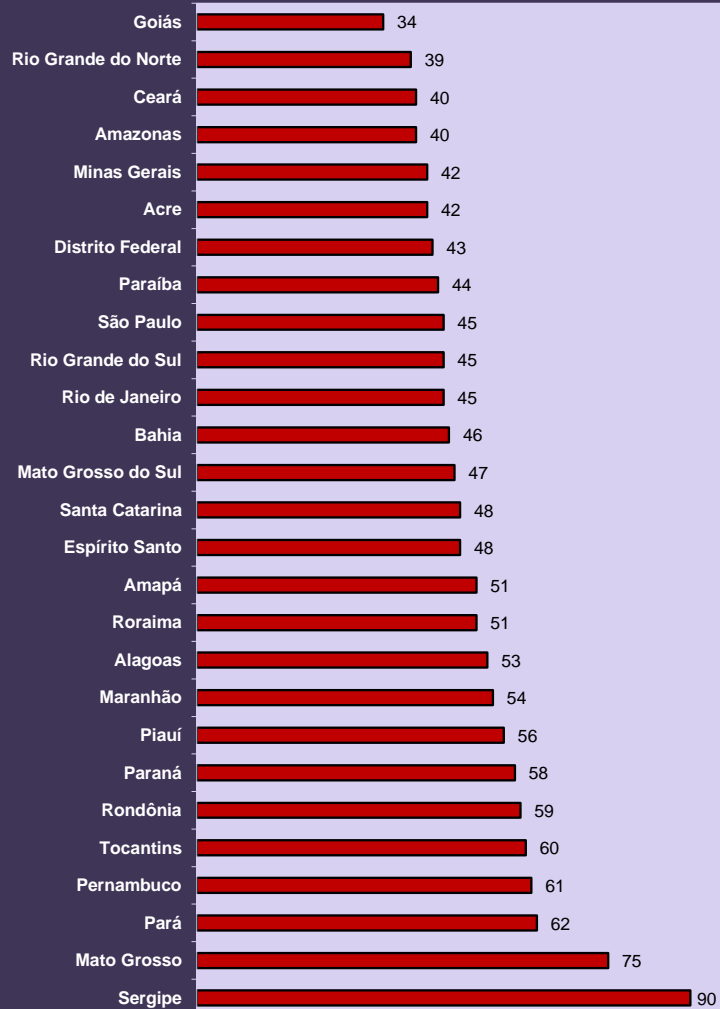

DISTRIBUCIÓN DE LA CANTIDAD DE BENEFICIOS CONCEDIDOS SEGÚN LAS GRANDES REGIONES

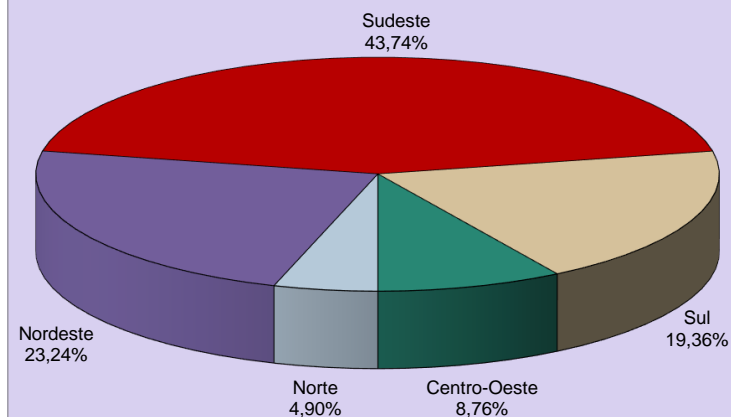

DISTRIBUCIÓN DEL VALOR DE BENEFICIOS CONCEDIDOS SEGÚN LAS GRANDES REGIONES

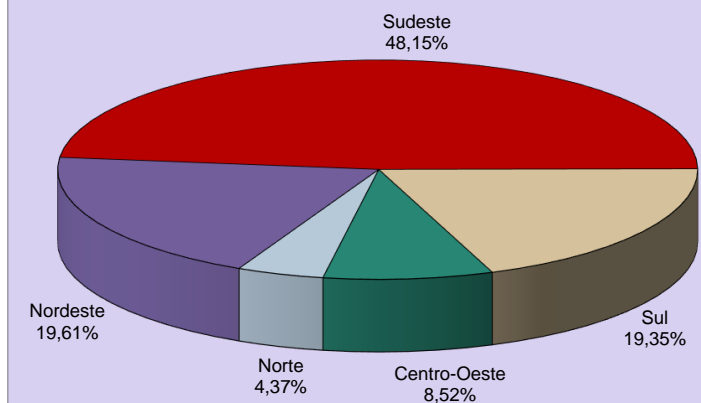

08

BENEFICIOS CONCEDIDOS SEGÚN LAS ESPECIES

BENEFICIOS DEL RGPS

(continúa)

COD.	ESPECIES DE BENEFICIOS	CANTIDAD			VALOR (R\$)			VALOR MEDIANO (R\$)		
		Total	Clientela		Total	Clientela		Total	Clientela	
			Urbana	Rural		Urbana	Rural		Urbana	Rural
JUBILACIÓN POR EDAD										
07	Jubilación por edad del trabajador rural (*)	-	-	-	-	-	-	-	-	-
08	Jubilación por edad del empleador rural (*)	-	-	-	-	-	-	-	-	-
41	Jubilación por edad	66.661	39.018	27.643	74.931.211	48.451.779	26.479.432	1.124,06	1.241,78	957,91
81	Jubilación Obligatoria por Edad (Ex-SASSE) (*)	-	-	-	-	-	-	-	-	-
Total de Jubilaciones por Edad		66.661	39.018	27.643	74.931.211	48.451.779	26.479.432	1.124,06	1.241,78	957,91
JUBILACIÓN POR INVALIDEZ										
04	Jubilación por discapacidad de los trabajadores rurales (*)	-	-	-	-	-	-	-	-	-
06	Jubilación por invalidez del empleador rural (*)	-	-	-	-	-	-	-	-	-
32	Jubilación por invalidez previsional	23.852	21.098	2.754	34.781.352	32.137.416	2.643.936	1.458,22	1.523,24	960,03
33	Jubilación por invalidez de Aeronáutica (*)	-	-	-	-	-	-	-	-	-
34	Jubilación por invalidez del ex combatiente marítimo (Ley 1.756/52) (*)	-	-	-	-	-	-	-	-	-
51	Jubilación por invalidez (Extinto Plano Básico) (*)	-	-	-	-	-	-	-	-	-
83	Jubilación por Invalidez (Ex – SASSE) (*)	-	-	-	-	-	-	-	-	-
Total de Jubilaciones por Invalidez		23.852	21.098	2.754	34.781.352	32.137.416	2.643.936	1.458,22	1.523,24	960,03
JUBILACIÓN POR TIEMPO DE CONTRIBUCIÓN										
42	Jub. Por tiempo de contribución	31.235	31.118	117	69.121.659	68.991.940	129.720	2.212,96	2.217,11	1.108,72
43	Jub. Por tiempo de contribución del ex combatiente (*)	-	-	-	-	-	-	-	-	-
44	Jub. Por tiempo de contribución de aeronauta (*)	-	-	-	-	-	-	-	-	-
45	Jub. Por tiempo de contribución del periodista profesional (*)	-	-	-	-	-	-	-	-	-
46	Jub. Por tiempo de contribución especial	1.947	1.947	-	6.942.630	6.942.630	-	3.565,81	3.565,81	-
49	Jub. Por tiempo de contribución ordinaria (*)	-	-	-	-	-	-	-	-	-
57	Jub. Por tiempo de contribución del profesor (Emenda Const. 18/81)	1.217	1.217	-	2.687.784	2.687.784	-	2.208,53	2.208,53	-
72	Jub. Por tiempo de contribución del combatiente marítimo (Ley 1.756/52) (*)	-	-	-	-	-	-	-	-	-
82	Jub. Por tiempo de contribución (Ex SASSE) (*)	-	-	-	-	-	-	-	-	-
Total de Jubilaciones por Tiempo de Contribución		34.399	34.282	117	78.752.073	78.622.353	129.720	2.289,37	2.293,40	1.108,72

Fuentes: DATAPREV / SUB y SINTESE.

COD.	ESPECIES DE BENEFICIOS	CANTIDAD			VALOR (R\$)			VALOR MEDIANO (R\$)		
		Total	Clientela		Total	Clientela		Total	Clientela	
			Urbana	Rural		Urbana	Rural		Urbana	Rural
PENSIONES POR MUERTE										
01	Pensión por muerte del trabajador rural (*)	-	-	-	-	-	-	-	-	-
03	Pensión por muerte del empleador rural (*)	-	-	-	-	-	-	-	-	-
21	Pensión por muerte previsional	31.406	21.251	10.155	45.870.952	36.133.196	9.737.756	1.460,58	1.700,31	958,91
23	Pensión por muerte del ex combatiente	7	7	-	26.057	26.057	-	3.722,37	3.722,37	-
27	Pensión por muerte del servidor público federal con dupla jubilación (*)	-	-	-	-	-	-	-	-	-
28	Pensión por muerte del Régimen General (Decreto 20.465/31) (*)	-	-	-	-	-	-	-	-	-
29	Pensión por muerte del ex combatiente marítimo (Ley 1.756/52)	-	-	-	-	-	-	-	-	-
55	Pensión por muerte (Extinto Plano Básico) (*)	-	-	-	-	-	-	-	-	-
84	Pensión por muerte (Ex SASSE) (*)	-	-	-	-	-	-	-	-	-
Total de Pensiones por Muerte		31.413	21.258	10.155	45.897.008	36.159.252	9.737.756	1.461,08	1.700,97	958,91
AUXILIOS										
13	Auxilio enfermedad del trabajador rural (*)	-	-	-	-	-	-	-	-	-
25	Auxilio reclusión	1.992	1.885	107	2.409.978	2.306.877	103.101	1.209,83	1.223,81	963,56
31	Auxilio enfermedad previdenciara	200.474	182.400	18.074	283.161.827	265.916.653	17.245.174	1.412,46	1.457,88	954,14
36	Auxilio accidente	1.709	1.440	269	1.322.371	1.189.387	132.984	773,77	825,96	494,36
Total de Auxilios		204.175	185.725	18.450	286.894.176	269.412.918	17.481.258	1.405,14	1.450,60	947,49
BENEFICIOS ACCIDENTARIOS										
02	Pensión por muerte por accidente de trabajo del trabajador rural (*)	-	-	-	-	-	-	-	-	-
05	Jub. Por invalidez por accidente de trab. del trabajador rural (*)	-	-	-	-	-	-	-	-	-
10	Auxilio enfermedad por accidente de trabajo del trabajador rural (*)	-	-	-	-	-	-	-	-	-
91	Auxilio enfermedad por accidente del trabajo	17.919	17.210	709	28.507.470	27.831.084	676.386	1.590,91	1.617,15	954,00
92	Jubilación por invalidez por accidente de trabajo	1.087	1.037	50	1.917.351	1.869.639	47.712	1.763,89	1.802,93	954,25
93	Pensión por muerte por accidente de trabajo	23	23	-	50.395	50.395	-	2.191,09	2.191,09	-
94	Auxilio accidente por accidente de trabajo	1.830	1.754	76	1.904.396	1.866.565	37.831	1.040,65	1.064,18	497,77
95	Auxilio suplementar por accidente de trabajo (*)	10	10	-	5.815	5.815	-	581,46	581,46	-
Total de Beneficios Accidentarios		20.869	20.034	835	32.385.427	31.623.498	761.929	1.551,84	1.578,49	912,49
ESPECIES DIVERSAS										
47	Abono de permanencia en servicio 25% (*)	-	-	-	-	-	-	-	-	-
48	Abono de permanencia en servicio 20% (*)	-	-	-	-	-	-	-	-	-
79	Abono de supervisor jubilado por la autarquía empleadora (Ley 1.756/52) (*)	-	-	-	-	-	-	-	-	-
80	Salario maternidad	54.380	34.415	19.965	55.859.593	36.812.946	19.046.647	1.027,21	1.069,68	954,00
Total de Especies Diversas		54.380	34.415	19.965	55.859.593	36.812.946	19.046.647	1.027,21	1.069,68	954,00
TOTAL DE BENEFICIOS DEL RGPS		435.749	355.830	79.919	609.500.840	533.220.162	76.280.678	1.398,74	1.498,53	954,47

BENEFICIOS ASISTENCIALES

(conclusión)

COD.	ESPECIES DE BENEFICIOS	CANTIDAD			VALOR (R\$)			VALOR MEDIANO (R\$)		
		Total	Clientela		Total	Clientela		Total	Clientela	
			Urbana	Rural		Urbana	Rural		Urbana	Rural
11	Ingreso mensual vitalicio por invalidez del trab. rural (Ley 6.179/74) (*)	-	-	-	-	-	-	-	-	-
12	Ingreso mensual vitalicio por edad del trab. rural (Ley 6.179/74) (*)	-	-	-	-	-	-	-	-	-
30	Ingreso mensual vitalicio por invalidez (Ley 6.179/74) (*)	-	-	-	-	-	-	-	-	-
40	Ingreso vitalicio por edad (Ley 6.179/74) (*)	-	-	-	-	-	-	-	-	-
87	Amparo asistencial al portador de deficiencia (LOAS)	15.379	15.379	-	14.671.618	14.671.618	-	954,00	954,00	-
88	Amparo asistencial al anciano (LOAS)	14.398	14.398	-	13.935.175	13.935.175	-	967,85	967,85	-
TOTAL DE BENEFICIOS ASISTENCIALES		29.777	29.777	-	28.606.793	28.606.793	-	960,70	960,70	-

Fuentes: DATAPREV / SUB y SINTESE.

BENEFICIOS DE LA LEGISLACIÓN ESPECÍFICA - BLE

COD.	ESPECIES DE BENEFICIOS	CANTIDAD			VALOR (R\$)			VALOR MEDIANO (R\$)		
		Total	Clientela		Total	Clientela		Total	Clientela	
			Urbana	Rural		Urbana	Rural		Urbana	Rural
22	Pensión por muerte estatutaria (*)	-	-	-	-	-	-	-	-	-
26	Pensión especial (Ley 593/48) (*)	-	-	-	-	-	-	-	-	-
37	Jubilación de extra numerario de la Unión (*)	-	-	-	-	-	-	-	-	-
38	Jubilación de la extinta CAPIN (*)	-	-	-	-	-	-	-	-	-
54	Pensión especial vitalicia (Ley 9.793/99)	-	-	-	-	-	-	-	-	-
56	Pensión men. vitalicia por síndrome de talidomida (Ley 7.070/82)	3	3	-	5.659	5.659	-	1.886,37	1.886,37	-
58	Jubilación excepcional del amnistiado (Ley 6.683/79)	-	-	-	-	-	-	-	-	-
59	Pensión por muerte excepcional del amnistiado (Ley 6.683/79)	3	3	-	28.610	28.610	-	9.536,82	9.536,82	-
60	Pensión mensual especial vitalicia (Ley 10.923/2004)	-	-	-	-	-	-	-	-	-
85	Pensión mensual vitalicia del cauchero (Ley 7.986/89)	3	3	-	5.724	5.724	-	1.908,00	1.908,00	-
86	Pensión mensual vitalicia del dep del cauchero (Ley 7.986/89)	28	28	-	53.424	53.424	-	1.908,00	1.908,00	-
89	Pensión especial para las víctimas de hemodiálisis Caruaru	-	-	-	-	-	-	-	-	-
96	Pensión especial a las personas afectadas por lepra (Ley 11.520/2007)	9	9	-	16.222	16.222	-	1.802,42	1.802,42	-
TOTAL DE ENCARGOS PREVIDENCIARIOS DE LA UNIÓN		46	46	-	109.639	109.639	-	2.383,46	2.383,46	-

Fuentes: DATAPREV / SUB y SINTESE.

(*) Especies Extintas. El registro de concesiones es debido a decisiones o revisiones administrativas.

DISTRIBUCIÓN DE LA CANTIDAD DE BENEFICIOS PREVIDENCIARIOS CONCEDIDOS SEGÚN LOS GRUPOS DE ESPECIES

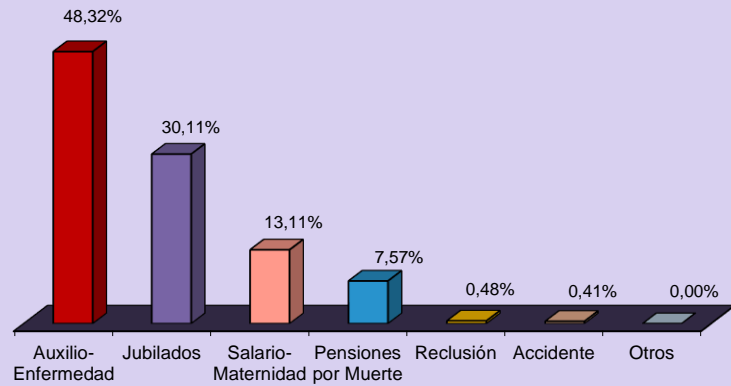

DISTRIBUCIÓN DE LA CANTIDAD DE BENEFICIOS ACCIDENTARIOS CONCEDIDOS SEGÚN LOS GRUPOS DE ESPECIES

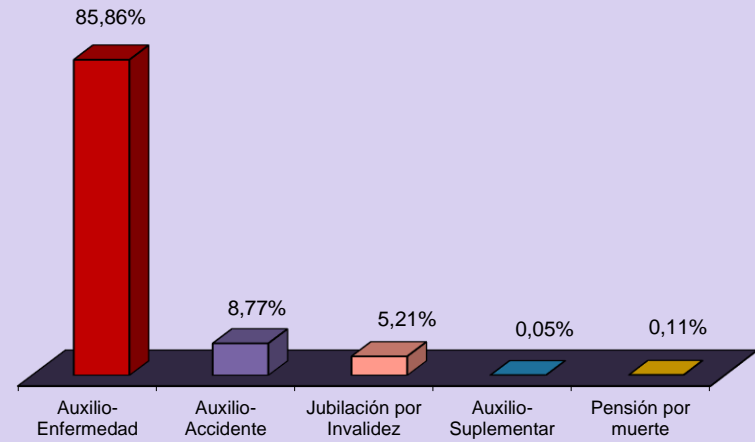

DISTRIBUCIÓN DEL VALOR DE BENEFICIOS PREVIDENCIARIOS CONCEDIDOS SEGÚN LOS GRUPOS DE ESPECIES

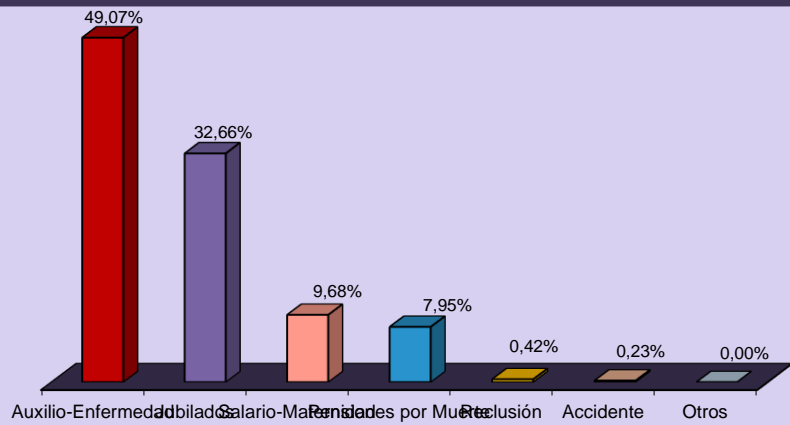

DISTRIBUCIÓN DEL VALOR DE BENEFICIOS ACCIDENTARIOS CONCEDIDOS SEGÚN LOS GRUPOS DE ESPECIES

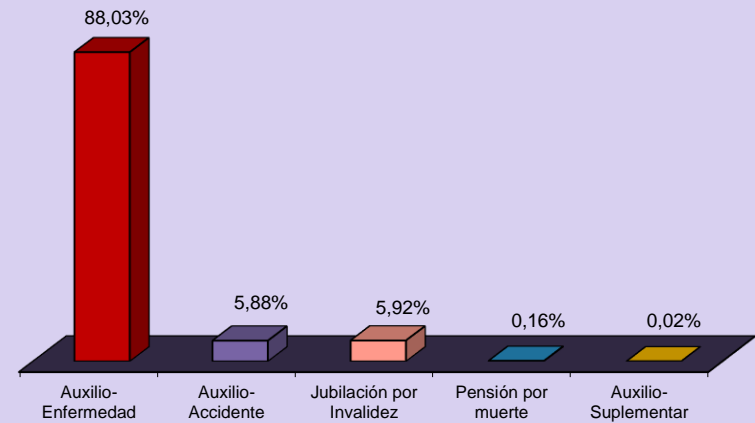

09

VALOR DE CRÉDITOS EMITIDOS EN LA CONCESIÓN

GRANDE REGIONES Y UNIDADES DE LA FEDERACIÓN	VALOR (R\$)				
	Total	% del total	Variación en Relación al mes anterior (en %)	Clientela	
				Urbana	Rural
BRASIL	1.482.075.318	100,00	17,68	1.283.239.194	198.836.124
NORTE	75.216.001	5,08	27,84	55.863.921	19.352.080
Rondônia	10.966.482	0,74	27,82	7.996.712	2.969.769
Acre	4.077.524	0,28	73,12	2.452.575	1.624.948
Amazonas	19.333.682	1,30	28,85	14.733.590	4.600.092
Roraima	1.858.183	0,13	34,93	1.521.819	336.364
Pará	29.408.997	1,98	18,77	21.946.802	7.462.195
Amapá	2.569.381	0,17	85,89	1.907.879	661.502
Tocantins	7.001.752	0,47	30,22	5.304.542	1.697.209
NORDESTE	321.179.734	21,67	31,88	213.775.835	107.403.899
Maranhão	46.390.176	3,13	32,81	21.098.028	25.292.147
Piauí	20.336.198	1,37	42,48	11.621.798	8.714.400
Ceará	37.932.225	2,56	34,92	27.024.365	10.907.860
Rio Grande do Norte	18.815.093	1,27	39,03	13.906.907	4.908.186
Paraíba	21.310.317	1,44	32,99	13.880.447	7.429.870
Pernambuco	55.731.588	3,76	36,75	41.612.084	14.119.504
Alagoas	21.053.161	1,42	30,49	16.883.152	4.170.008
Sergipe	14.796.156	1,00	20,52	11.499.963	3.296.194
Bahia	84.814.820	5,72	25,66	56.249.091	28.565.728
SUDESTE	684.575.785	46,19	9,35	652.120.843	32.454.942
Minas Gerais	161.363.511	10,89	25,42	141.253.550	20.109.960
Espírito Santo	28.385.614	1,92	5,25	23.759.308	4.626.306
Rio de Janeiro	102.423.048	6,91	-12,63	101.450.876	972.172
São Paulo	392.403.612	26,48	11,10	385.657.109	6.746.503
SUL	289.243.451	19,52	19,57	261.116.887	28.126.564
Paraná	99.684.889	6,73	25,99	90.045.067	9.639.822
Santa Catarina	79.893.863	5,39	17,20	73.565.563	6.328.300
Rio Grande do Sul	109.664.699	7,40	15,90	97.506.257	12.158.442
CENTRO-OESTE	111.860.348	7,55	25,55	100.361.708	11.498.639
Mato Grosso do Sul	17.942.729	1,21	14,55	16.075.038	1.867.691
Mato Grosso	24.121.906	1,63	16,96	21.148.234	2.973.672
Goiás	35.003.364	2,36	12,92	30.119.270	4.884.093
Distrito Federal	34.792.349	2,35	59,53	33.019.166	1.773.183

Fuentes: DATAPREV / SUB y SINTESE.

GRUPOS DE ESPECIES	VALOR (R\$)				
	Total	% del total	Variación en Relación al mes anterior (en %)	Clientela	
				Urbana	Rural
TOTAL	1.482.075.318	100,00	17,68	1.283.239.194	198.836.124
BENEFICIOS DEL RGPS	1.351.896.074	91,22	16,10	1.153.059.950	198.836.124
Previsionales	1.305.060.062	88,06	16,37	1.107.706.690	197.353.372
Jubilados	612.190.127	41,31	12,95	527.926.567	84.263.560
Edad	242.303.015	16,35	31,43	162.866.745	79.436.270
Invalidez	36.737.629	2,48	19,99	32.524.221	4.213.408
Tiempo de Contribución	333.149.483	22,48	1,88	332.535.600	613.882
Pensiones por muerte	181.620.782	12,25	15,55	137.642.900	43.977.883
Auxilios	428.105.623	28,89	17,15	389.384.284	38.721.339
Enfermedad	405.507.018	27,36	17,52	367.903.779	37.603.239
Accidente	4.328.101	0,29	7,99	3.959.384	368.717
Reclusión	18.270.503	1,23	11,59	17.521.120	749.383
Salario-Maternidad	83.143.530	5,61	46,23	52.752.939	30.390.590
Abono de perman. en Serv. 20%	-	-	-	-	-
Accidentarios	46.836.012	3,16	8,96	45.353.260	1.482.752
Jubilación por Invalidez	1.472.274	0,10	6,97	1.420.152	52.122
Pensión por muerte	169.544	0,01	41,29	167.894	1.650
Auxilio-Enfermedad	38.091.914	2,57	10,19	36.795.095	1.296.819
Auxilio-Accidente	7.098.163	0,48	3,28	6.966.002	132.161
Auxilio-Suplementar	4.117	0,00	-91,18	4.117	-
BENEFICIOS ASISTENCIALES	129.392.077	8,73	37,58	129.392.077	-
Amparos Asistenciales (LOAS)	129.392.077	8,73	37,58	129.392.077	-
Anciano	56.724.126	3,83	44,20	56.724.126	-
Portador de Deficiencia	72.667.951	4,90	32,83	72.667.951	-
Rentas Mensuales Vitalicias (RMV)	-	-	-100,00	-	-
Anciano	-	-	-	-	-
Portador de Deficiencia	-	-	-100,00	-	-
BENEFICIOS DE LA LEGISLACIÓN ESPECÍFICA (BLE) ⁽¹⁾	787.168	0,05	-16,63	787.168	-

Fuentes: DATAPREV / SUB y SINTESE.

(1) Incluye las siguientes especies: 20 - Pensión por muerte del ex diplomata; 22 pensión por muerte estatutaria;

26 - Pensión especial (Ley N° 593/48), 37 - Jubilación de extra numerario de la Unión; 38 Jubilación de la extinta CAPIN;

56 - Pensiones mensual de por vida por el síndrome de talidomida; 58 - Jubilación excepcional de amnistía; 59 - Pensión por muerte excepcional del amnistiado; 76 - Salario-Familia estatutaria del RFFSA; 85 - pensión mensual vitalicia del cauchero;

86 - pensión mensual vitalicia del dependiente del cauchero; 89 - pensión especial para las víctimas de hemodiálisis Caruaru;

96 - pensión especial a las personas afectadas por lepra. Excluyendo el BLE adicional

DISTRIBUCIÓN DEL VALOR TOTAL DE CRÉDITOS EMITIDOS EN LA CONCESIÓN, SEGÚN LAS UNIDADES DE LA FEDERACIÓN (EN %)

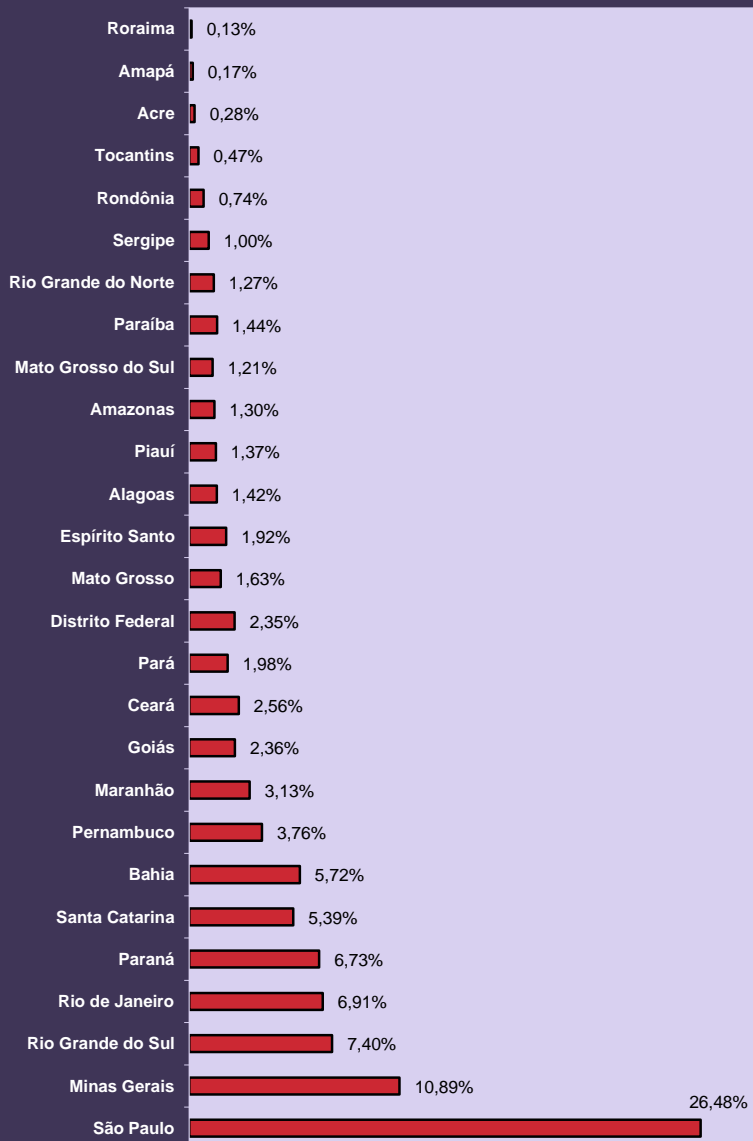

DISTRIBUCIÓN DEL VALOR DE CRÉDITOS EMITIDOS EN LA CONCESIÓN, SEGÚN LOS GRANDES GRUPOS (EN %)

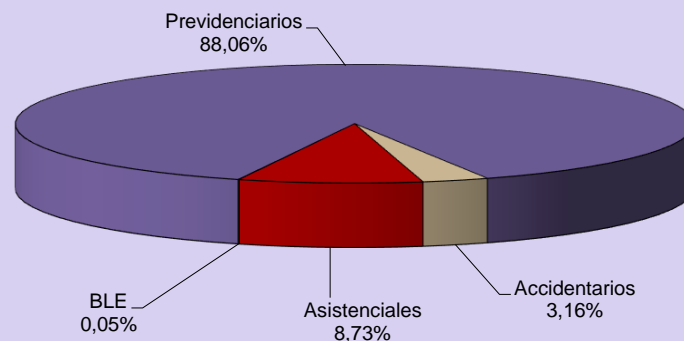

DISTRIBUCIÓN DEL VALOR DE CRÉDITOS EMITIDOS EN LA CONCESIÓN SEGÚN LA CLIENTELA (EN %)

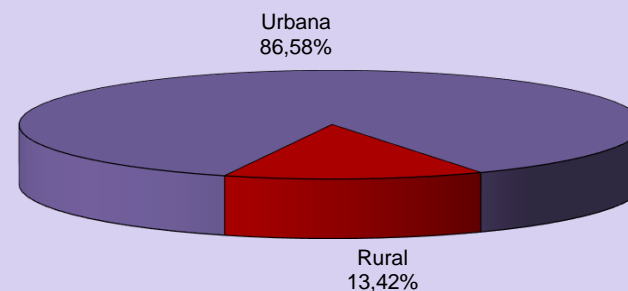

10 EVOLUCIÓN DE LOS BENEFICIOS EMITIDOS – 2006/2018

AÑOS/MESES	CANTIDAD				VALOR (R\$)				VALOR MEDIANO (R\$)		
	Total	Variación en Relación al año/mes anterior (%)	Clientela		Total	Variación en Relación al año/mes anterior (%)	Clientela		Total	Clientela	
			Urbana	Rural			Urbana	Rural		Urbana	Rural
2006 Diciembre	24.593.390	2,68	17.088.587	7.504.803	12.635.504.461	11,41	10.181.274.305	2.454.230.156	513,78	595,79	327,02
2007 Diciembre	25.170.283	2,35	17.493.668	7.676.615	13.600.616.846	7,64	10.921.267.175	2.679.349.671	540,34	624,30	349,03
2008 Diciembre	26.095.625	3,68	18.193.777	7.901.848	15.205.539.497	11,80	12.181.513.603	3.024.025.894	582,69	669,54	382,70
2009 Diciembre	27.048.356	3,65	18.906.231	8.142.125	17.124.126.415	12,62	13.660.404.584	3.463.721.831	633,09	722,53	425,41
2010 Diciembre	28.141.263	4,04	19.763.710	8.377.553	19.336.202.952	12,92	15.469.082.460	3.867.120.492	687,11	782,70	461,61
2011 Diciembre	29.051.423	3,23	20.473.754	8.577.669	21.199.611.087	9,64	17.033.178.566	4.166.432.521	729,73	831,95	485,73
2012 Diciembre	30.057.265	3,46	21.251.776	8.805.489	24.137.036.929	13,86	19.272.270.404	4.864.766.526	803,04	906,85	552,47
2013 Diciembre	31.199.043	3,80	22.151.402	9.047.641	27.140.475.950	12,44	21.689.482.793	5.450.993.157	869,91	979,15	602,48
2014 Diciembre	32.152.518	3,06	22.900.497	9.252.021	29.829.510.579	9,91	23.858.195.669	5.971.314.910	927,75	1.041,82	645,41
2015 Diciembre	32.701.562	1,71	23.355.198	9.346.364	32.730.831.216	9,73	26.147.191.768	6.583.639.449	1.000,90	1.119,54	704,41
2016 Diciembre	33.755.917	0,18	24.269.925	9.485.992	37.915.706.574	-32,42	30.425.243.410	7.490.463.164	1.123,23	1.253,62	789,63
2017 Total	-	-	-	-	531.142.558.449	9,45	426.051.649.342	105.090.909.108	-	-	-
Enero	33.795.638	0,12	24.307.886	9.487.752	40.546.100.489	6,94	32.523.951.898	8.022.148.591	1.199,74	1.338,00	845,53
Febrero	33.825.153	0,09	24.334.986	9.490.167	40.563.236.164	0,04	32.549.301.982	8.013.934.182	1.199,20	1.337,55	844,45
Marzo	33.843.284	0,05	24.352.042	9.491.242	40.620.568.779	0,14	32.608.315.422	8.012.253.357	1.200,25	1.339,04	844,17
Abril	33.917.410	0,22	24.411.042	9.506.368	40.697.070.193	0,19	32.680.910.409	8.016.159.784	1.199,89	1.338,78	843,24
Mayo	33.991.925	0,22	24.480.149	9.511.776	40.847.173.199	0,37	32.824.169.500	8.023.003.699	1.201,67	1.340,85	843,48
Junio	34.029.485	0,11	24.516.513	9.512.972	40.914.592.834	0,17	32.893.750.998	8.020.841.835	1.202,33	1.341,70	843,15
Julio	34.067.090	0,11	24.550.358	9.516.732	40.973.657.915	0,14	32.954.247.454	8.019.410.461	1.202,73	1.342,31	842,66
Agosto ⁽¹⁾	34.194.510	0,37	24.658.794	9.535.716	60.726.648.881	48,21	48.331.967.275	12.394.681.606	1.775,92	1.960,03	1.299,82
Septiembre	34.258.928	0,19	24.717.508	9.541.420	41.184.866.337	-32,18	33.154.470.507	8.030.395.830	1.202,16	1.341,34	841,64
Octubre	34.289.291	0,09	24.750.966	9.538.325	41.262.128.119	0,19	33.235.415.906	8.026.712.213	1.203,35	1.342,79	841,52
Noviembre ⁽¹⁾	34.448.737	0,47	24.879.545	9.569.192	61.402.373.848	48,81	48.938.214.768	12.464.159.080	1.782,43	1.967,01	1.302,53
Diciembre	34.497.835	0,14	24.918.305	9.579.530	41.404.141.690	-32,57	33.356.933.222	8.047.208.468	1.200,20	1.338,65	840,04
2018 Enero	34.476.185	-0,06	24.912.639	9.563.546	42.293.694.384	2,15	34.094.985.914	8.198.708.469	1.226,75	1.368,58	857,29
Febrero	34.528.077	0,15	24.958.940	9.569.137	42.343.521.874	0,12	34.144.833.138	8.198.688.736	1.226,35	1.368,04	856,78
Marzo	34.613.955	0,25	25.037.492	9.576.463	42.370.137.696	0,06	34.173.753.026	8.196.384.670	1.224,08	1.364,90	855,89
Abril	34.671.708	0,17	25.091.258	9.580.450	42.566.028.274	0,46	34.362.365.317	8.203.662.956	1.227,69	1.369,50	856,29
Mayo	34.638.381	-0,10	25.086.044	9.552.337	42.583.053.262	0,04	34.404.071.505	8.178.981.757	1.229,36	1.371,44	856,23
Subtotal ⁽²⁾	-	-	-	-	212.156.435.489	4,37	171.180.008.901	40.976.426.588	-	-	-

Fuentes: DATAPREV / SUB y SINTESE.

(1) Incluye la parcela relativa al abono anual (13° salario). Valores de emisión sin la parte del 13° salario-del-beneficio Total: R\$ 37,526,923,036 ; Urbana: R\$ 30,067,014,556; Rural: R\$ 7,459,908,480

(2) La variación corresponde a la razón entre el acumulado del año y el acumulado del mismo periodo del año anterior.

**EVOLUCIÓN DEL VALOR ACUMULADO DE BENEFICIOS EMITIDOS - 2006 a 2018
(EN R\$ MIL CONSTANTES)**



Valores expresos en reales constantes, actualizados por el INPC mensual, a precios de Mayo de 2018.

—■— Urbana —▲— Rural

EVOLUCIÓN MENSUAL DEL VALOR DE BENEFICIOS EMITIDOS - 2017/2018 (R\$ TSD)

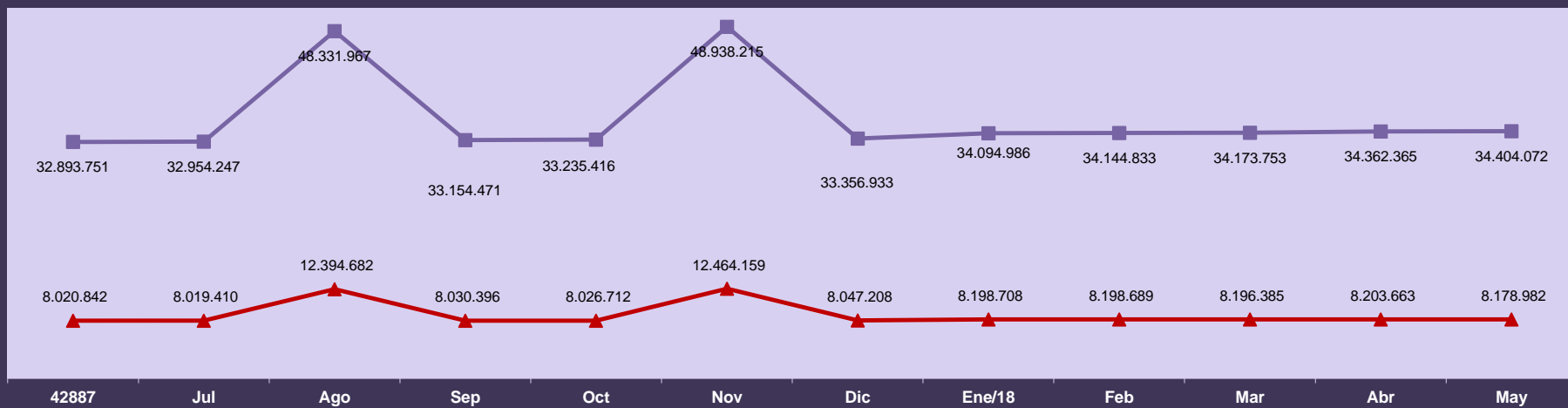

—■— Urbana —▲— Rural

BENEFICIOS EMITIDOS SEGÚN LOS GRUPOS DE ESPECIES

GRUPOS DE ESPECIES	CANTIDAD						VALOR (R\$)						VALOR MEDIANO (R\$)				
	Total	% del total	% del grupo	% del sub grupo	Variación en Relación al mes anterior (en %)	Clientela		Total	% del total	% del grupo	% del sub grupo	Variación en Relación al mes anterior (en %)	Clientela		Total	Clientela	
						Urbana	Rural						Urbana	Rural		Urbana	Rural
TOTAL	34.638.381	100,00			-0,10	25.086.044	9.552.337	42.583.053.262	100,00			0,04	34.404.071.505	8.178.981.757	1.229,36	1.371,44	856,23
BENEFICIOS DEL RGPS	29.908.960	86,35	100,00		-0,13	20.412.353	9.496.607	38.063.721.898	89,39	100,00		0,03	29.937.801.184	8.125.920.714	1.272,65	1.466,65	855,67
Previsionales	29.106.880	84,03	97,32	100,00	-0,12	19.639.997	9.466.883	37.158.224.261	87,26	97,62	100,00	0,04	29.055.047.017	8.103.177.244	1.276,61	1.479,38	855,95
Jubilados	19.974.801	57,67	66,79	68,63	-0,02	13.058.568	6.916.233	26.352.108.762	61,88	69,23	70,92	0,08	20.431.538.259	5.920.570.503	1.319,27	1.564,61	856,04
Edad	10.602.339	30,61	35,45	36,43	0,24	4.156.968	6.445.371	10.277.845.248	24,14	27,00	27,66	0,25	4.768.302.581	5.509.542.666	969,39	1.147,06	854,81
Invalidez	3.226.631	9,32	10,79	11,09	-1,47	2.778.869	447.762	3.868.646.712	9,08	10,16	10,41	-1,10	3.482.507.756	386.138.955	1.198,97	1.253,21	862,38
Tiempo de Contribución	6.145.831	17,74	20,55	21,11	0,32	6.122.731	23.100	12.205.616.803	28,66	32,07	32,85	0,33	12.180.727.921	24.888.881	1.986,00	1.989,43	1.077,44
Pensiones por Muerte	7.703.257	22,24	25,76	26,47	0,03	5.332.379	2.370.878	9.011.909.569	21,16	23,68	24,25	0,08	6.990.096.517	2.021.813.051	1.169,88	1.310,88	852,77
Auxilios	1.338.469	3,86	4,48	4,60	-2,19	1.167.570	170.899	1.709.098.447	4,01	4,49	4,60	-0,82	1.556.125.404	152.973.043	1.276,91	1.332,79	895,11
Enfermedad	1.203.671	3,47	4,02	4,14	-2,39	1.053.655	150.016	1.598.713.089	3,75	4,20	4,30	-0,82	1.457.066.584	141.646.505	1.328,20	1.382,87	944,21
Accidente	87.692	0,25	0,29	0,30	1,28	70.171	17.521	62.314.802	0,15	0,16	0,17	1,27	53.945.505	8.369.297	710,61	768,77	477,67
Reclusión	47.106	0,14	0,16	0,16	-3,38	43.744	3.362	48.070.556	0,11	0,13	0,13	-3,25	45.113.315	2.957.240	1.020,48	1.031,30	879,61
Salario-Maternidad	90.258	0,26	0,30	0,31	-2,28	81.385	8.873	85.033.018	0,20	0,22	0,23	-0,11	77.212.372	7.820.646	942,11	948,73	881,40
Otros ⁽¹⁾	95	0,00	0,00	0,00	-2,06	95	-	74.465	0,00	0,00	0,00	-2,02	74.465	-	783,85	783,85	-
Accidentarios	802.080	2,32	2,68	100,00	-0,68	772.356	29.724	905.497.637	2,13	2,38	100,00	-0,40	882.754.167	22.743.470	1.128,94	1.142,94	765,16
Jubilación por Invalidez	203.486	0,59	0,68	25,37	-2,70	190.887	12.599	301.070.190	0,71	0,79	33,25	-1,98	290.343.417	10.726.773	1.479,56	1.521,02	851,40
Pensión por muerte	110.656	0,32	0,37	13,80	-0,22	106.871	3.785	140.524.453	0,33	0,37	15,52	-0,19	137.268.916	3.255.537	1.269,92	1.284,44	860,12
Auxilio-Enfermedad	117.591	0,34	0,39	14,66	0,03	112.374	5.217	179.891.502	0,42	0,47	19,87	1,17	174.991.110	4.900.392	1.529,81	1.557,22	939,31
Auxilio-Accidente	328.641	0,95	1,10	40,97	0,19	320.518	8.123	273.941.916	0,64	0,72	30,25	0,26	270.081.148	3.860.769	833,56	842,64	475,29
Auxilio-Suplementar	41.706	0,12	0,14	5,20	-0,58	41.706	-	10.069.575	0,02	0,03	1,11	-0,54	10.069.575	-	241,44	241,44	-
BENEFICIOS ASISTENCIALES	4.709.900	13,60	100,00		0,13	4.654.170	55.730	4.482.919.256	10,53	100,00		0,13	4.429.858.213	53.061.043	951,81	951,80	952,11
Amparos Asistenciales (LOAS)	4.593.051	13,26	97,52	100,00	0,16	4.593.051	-	4.371.731.394	10,27	97,52	100,00	0,16	4.371.731.394	-	951,81	951,81	-
Anciano	2.035.685	5,88	43,22	44,32	0,11	2.035.685	-	1.939.458.925	4,55	43,26	44,36	0,11	1.939.458.925	-	952,73	952,73	-
Portador de Deficiencia	2.557.366	7,38	54,30	55,68	0,19	2.557.366	-	2.432.272.470	5,71	54,26	55,64	0,19	2.432.272.470	-	951,09	951,09	-
Rentas Mensuales Vitalicias (RMV)	116.849	0,34	2,48	100,00	-1,10	61.119	55.730	111.187.862	0,26	2,48	100,00	-1,10	58.126.819	53.061.043	951,55	951,04	952,11
Anciano	15.222	0,04	0,32	13,03	-2,30	7.622	7.600	14.516.624	0,03	0,32	13,06	-2,30	7.267.158	7.249.466	953,66	953,45	953,88
Portador de Deficiencia	101.627	0,29	2,16	86,97	-0,92	53.497	48.130	96.671.238	0,23	2,16	86,94	-0,92	50.859.661	45.811.577	951,24	950,70	951,83
BENEFICIOS DE LA LEGISLACIÓN ESPECÍFICA (BLE) ⁽²⁾	19.521	0,06	-	-	-0,59	19.521	-	36.412.108	0,09	-	-	-0,50	36.412.108	-	1.865,28	1.865,28	-

Fuentes: DATAPREV / SUB y SINTESE.

(1) Incluye las siguientes especies: 47 – Abono de permanencia en servicio 25%; 48 – abono de permanencia en servicio 20%; 68 – Peculio especial de jubilados; 79 – abono del servidor jubilado por la autarquía empleadora ; (2) incluye las siguientes especies: 22 - pensión por muerte estatutaria; 26 - Pensión especial (Ley N° 593/48); 37 – Jubilación de extra numerario de la Unión; 38 Jubilación de la extinta CAPIN; 54 – pensión especial vitalicia (ley n° 9.793); 56 - Pensiones mensual de por vida por el síndrome de talidomida; 58 – Jubilación excepcional de amnistía; 59 - Pensión por muerte excepcional del amnistiado; 60 – pensión mensual vitalicia por invalidez; 76 – Salario-Familia estatutaria del RFFSA ; 85 - pensión mensual vitalicia del cauchero; 86 - pensión mensual vitalicia del dependiente del cauchero; 89 - pensión especial para las víctimas de hemodíalisis Caruaru; 96 - pensión especial a las personas afectadas por lepra. Excluyendo el BLE adicional.

DISTRIBUCIÓN DE LA CANTIDAD DE BENEFICIOS EMITIDOS POR GRUPOS DE ESPECIES, SEGÚN LAS MAYORES CANTIDADES (EN %)

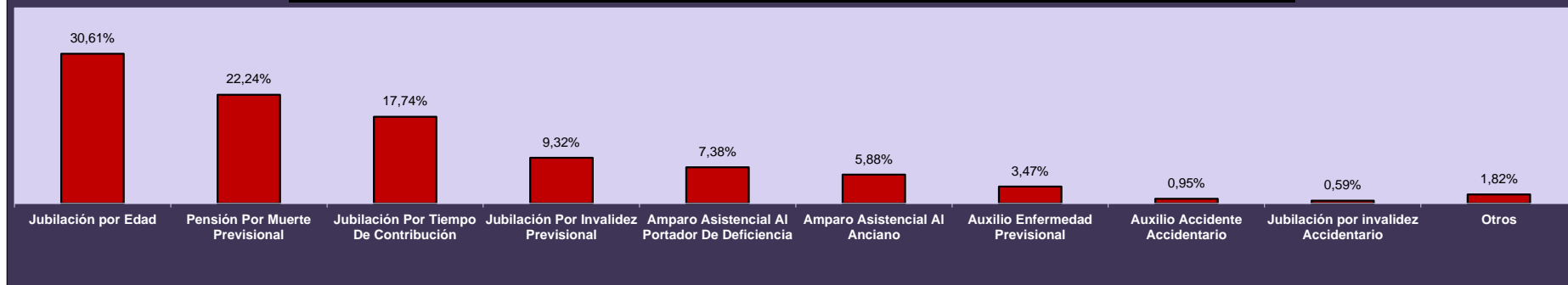

DISTRIBUCIÓN DEL VALOR DE BENEFICIOS EMITIDOS POR GRUPOS DE ESPECIES, SEGÚN LOS MAYORES VALORES (EN %)

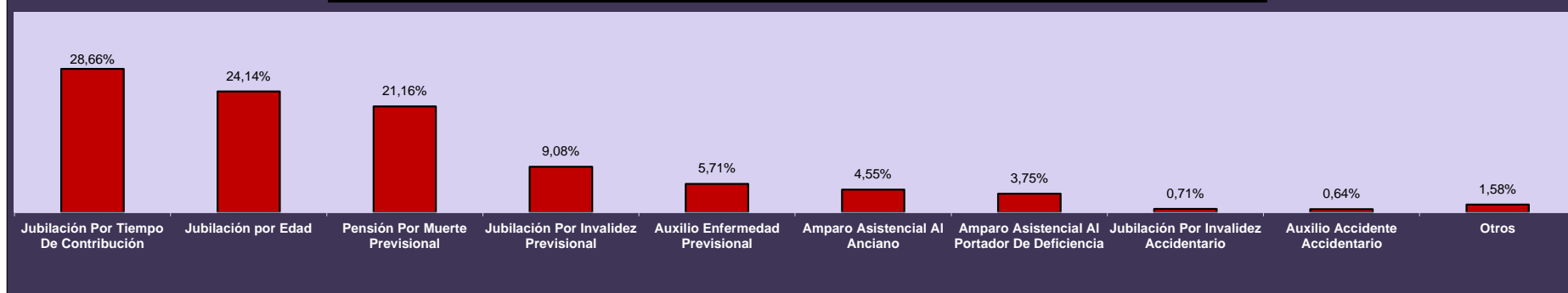

DISTRIBUCIÓN DE LA CANTIDAD DE BENEFICIOS EMITIDOS SEGÚN LA CLIENTELA

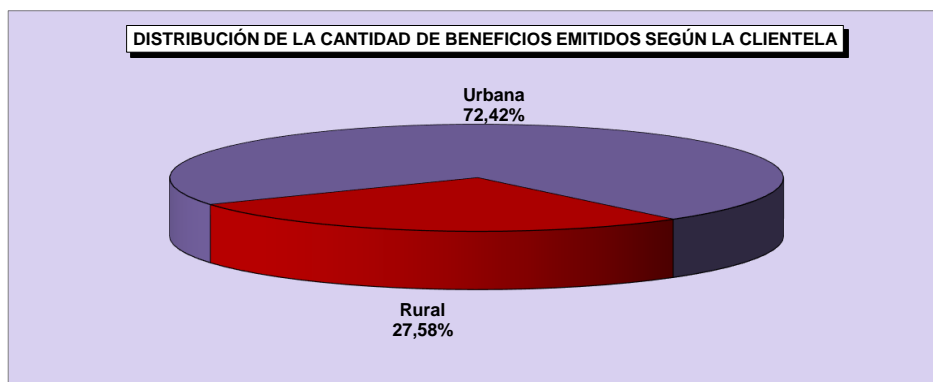

DISTRIBUCIÓN DEL VALOR DE BENEFICIOS EMITIDOS SEGÚN LA CLIENTELA

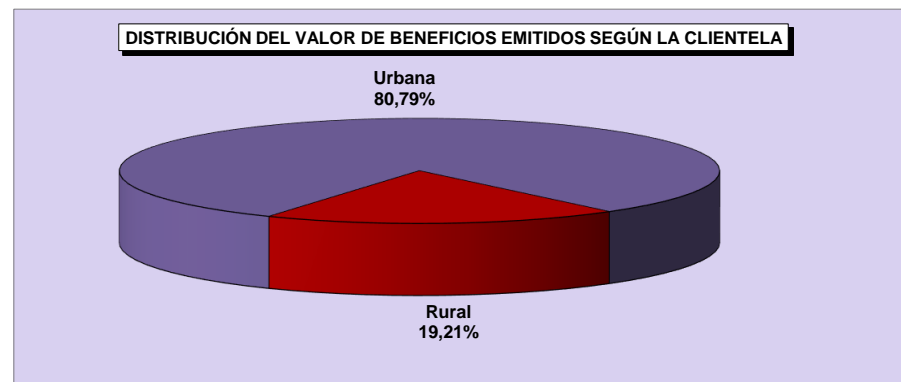

12

BENEFICIOS EMITIDOS POR GRANDES GRUPOS, SEGÚN LOS RANGOS DE VALORES

RANGOS DE VALORES (EN BENEFICIO MÍNIMO)	CANTIDAD						VALOR (R\$)					
	Total	% sobre el total	% Acumulado	Beneficios del RGPS	Beneficios Asistenciales	BLE	Total	% sobre el total	% Acumulado	Beneficios del RGPS	Beneficios Asistenciales	BLE
TOTAL	34.638.381	100,00	–	29.908.960	4.709.900	19.521	46.867.379.610	100,00	–	42.342.349.260	4.486.672.023	38.358.327
< 1	781.757	2,26	2,26	772.215	9.411	131	398.805.949	0,85	0,85	396.349.415	2.399.390	57.145
= 1	22.410.678	64,70	66,96	17.708.028	4.700.469	2.181	21.379.786.812	45,62	46,47	16.893.458.712	4.484.247.426	2.080.674
1 - 2	5.761.332	16,63	83,59	5.745.148	19	16.165	7.739.556.204	16,51	62,98	7.711.660.798	23.180	27.872.225
2 - 3	2.829.012	8,17	91,76	2.828.748	1	263	6.677.340.185	14,25	77,23	6.676.700.169	2.027	637.989
3 - 4	1.788.498	5,16	96,92	1.788.256	–	242	5.885.836.613	12,56	89,79	5.885.045.606	–	791.007
4 - 5	770.224	2,22	99,14	770.145	–	79	3.238.230.732	6,91	96,70	3.237.895.095	–	335.637
5 - 6	288.347	0,83	99,98	288.283	–	64	1.472.467.924	3,14	99,84	1.472.134.760	–	333.164
6 - 7	3.674	0,01	99,99	3.619	–	55	22.826.850	0,05	99,89	22.486.439	–	340.411
7 - 8	1.371	0,00	99,99	1.345	–	26	9.674.180	0,02	99,91	9.486.862	–	187.318
8 - 9	677	0,00	99,99	646	–	31	5.466.107	0,01	99,92	5.212.244	–	253.862
9 - 10	512	0,00	99,99	493	–	19	4.650.711	0,01	99,93	4.478.931	–	171.779
10 - 20	1.968	0,01	100,00	1.820	–	148	24.139.102	0,05	99,98	22.048.147	–	2.090.955
20 - 30	222	0,00	100,00	157	–	65	4.935.777	0,01	99,99	3.488.801	–	1.446.976
30 - 40	105	0,00	100,00	57	–	48	3.491.135	0,01	100,00	1.903.280	–	1.587.854
40 - 50	3	0,00	100,00	–	–	3	120.415	0,00	100,00	–	–	120.415
50 - 60	1	0,00	100,00	–	–	1	50.915	0,00	100,00	–	–	50.915
60 - 70	–	–	100,00	–	–	–	–	–	100,00	–	–	–
70 - 80	–	–	100,00	–	–	–	–	–	100,00	–	–	–
80 - 90	–	–	100,00	–	–	–	–	–	100,00	–	–	–
90 - 100	–	–	100,00	–	–	–	–	–	100,00	–	–	–
> 100	–	–	100,00	–	–	–	–	–	100,00	–	–	–

Fuentes: DATAPREV / SUB y SINTESE.

Nota: el valor total de los créditos de este cuadro es diferente de los valores totales constantes en los cuadros 10, 11 , 15 y 16, por presentar los datos referentes al valor bruto del beneficio, no incluyendo otros créditos de naturaleza eventual y los descuentos.

13

BENEFICIOS EMITIDOS POR CLIENTELA Y GRANDES GRUPOS, SEGÚN LOS RANGOS DE VALORES

RANGOS DE VALORES (EN BENEFICIO MÍNIMO)	CLIENTELA URBANA								CLIENTELA RURAL					
	Cantidad				Valor (R\$)				Cantidad			Valor (R\$)		
	Total	Beneficios del RGPS	Beneficios Asistenciales	BLE	Total	Beneficios del RGPS	Beneficios Asistenciales	BLE	Total	Beneficios del RGPS	Beneficios Asistenciales	Total	Beneficios del RGPS	Beneficios Asistenciales
TOTAL	25.086.044	20.412.353	4.654.170	19.521	37.761.841.621	33.289.906.286	4.433.577.008	38.358.327	9.552.337	9.496.607	55.730	9.105.537.989	9.052.442.974	53.095.015
< 1	703.009	693.571	9.307	131	364.229.710	361.799.954	2.372.611	57.145	78.748	78.644	104	34.576.239	34.549.461	26.778
= 1	13.012.831	8.365.805	4.644.845	2.181	12.414.240.774	7.980.977.970	4.431.182.130	2.080.674	9.397.847	9.342.223	55.624	8.965.546.038	8.912.480.742	53.065.296
1 - 2	5.694.846	5.678.664	17	16.165	7.658.213.159	7.630.320.695	20.239	27.872.225	66.486	66.484	2	81.343.045	81.340.103	2.941
2 - 3	2.822.242	2.821.978	1	263	6.662.079.863	6.661.439.847	2.027	637.989	6.770	6.770	-	15.260.322	15.260.322	-
3 - 4	1.786.657	1.786.415	-	242	5.879.786.522	5.878.995.516	-	791.007	1.841	1.841	-	6.050.090	6.050.090	-
4 - 5	769.666	769.587	-	79	3.235.919.996	3.235.584.358	-	335.637	558	558	-	2.310.736	2.310.736	-
5 - 6	288.264	288.200	-	64	1.472.042.159	1.471.708.996	-	333.164	83	83	-	425.764	425.764	-
6 - 7	3.670	3.615	-	55	22.801.095	22.460.685	-	340.411	4	4	-	25.755	25.755	-
7 - 8	1.371	1.345	-	26	9.674.180	9.486.862	-	187.318	-	-	-	-	-	-
8 - 9	677	646	-	31	5.466.107	5.212.244	-	253.862	-	-	-	-	-	-
9 - 10	512	493	-	19	4.650.711	4.478.931	-	171.779	-	-	-	-	-	-
10 - 20	1.968	1.820	-	148	24.139.102	22.048.147	-	2.090.955	-	-	-	-	-	-
20 - 30	222	157	-	65	4.935.777	3.488.801	-	1.446.976	-	-	-	-	-	-
30 - 40	105	57	-	48	3.491.135	1.903.280	-	1.587.854	-	-	-	-	-	-
40 - 50	3	-	-	3	120.415	-	-	120.415	-	-	-	-	-	-
50 - 60	1	-	-	1	50.915	-	-	50.915	-	-	-	-	-	-
60 - 70	-	-	-	-	-	-	-	-	-	-	-	-	-	-
70 - 80	-	-	-	-	-	-	-	-	-	-	-	-	-	-
80 - 90	-	-	-	-	-	-	-	-	-	-	-	-	-	-
90 - 100	-	-	-	-	-	-	-	-	-	-	-	-	-	-
> 100	-	-	-	-	-	-	-	-	-	-	-	-	-	-

Fuentes: DATAPREV / SUB y SINTESE.

Nota: el valor total de los créditos de este cuadro es diferente de los valores totales constantes en los cuadros 10, 11, 15 y 16, por presentar los datos referentes al valor bruto del beneficio, no incluyendo otros créditos de naturaleza eventual y los descuentos.

DISTRIBUCIÓN DE LA CANTIDAD DE BENEFICIOS EMITIDOS POR CLIENTELA SEGÚN LOS RANGOS DE VALORES (EN %)

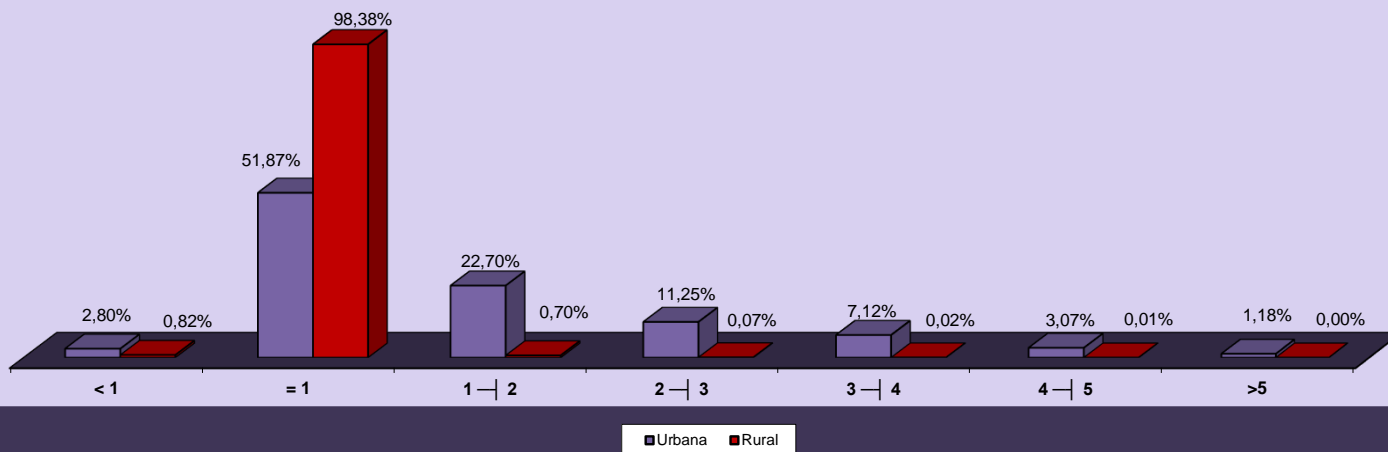

DISTRIBUCIÓN DEL VALOR DE BENEFICIOS EMITIDOS POR CLIENTELA SEGÚN LOS RANGOS DE VALORES (EN %)

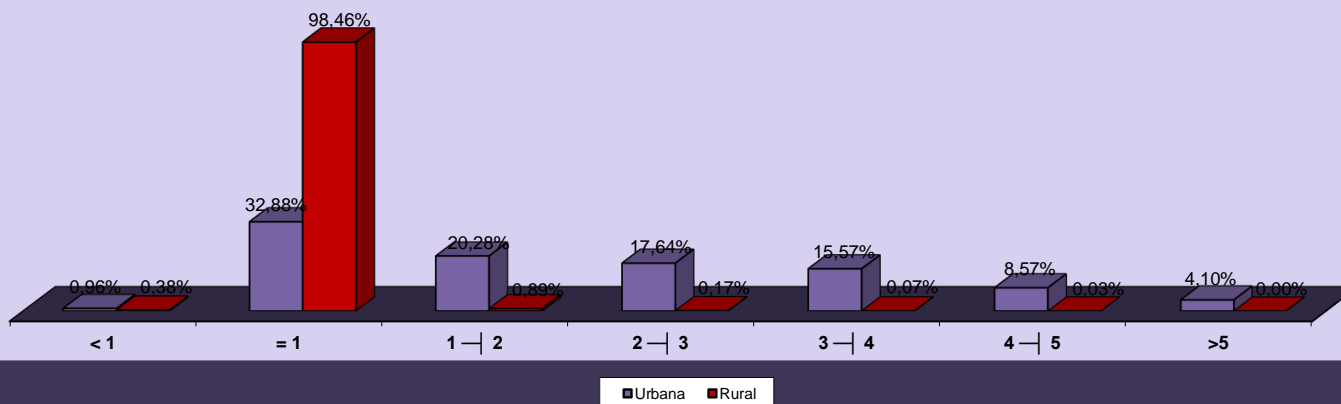

BENEFICIOS EMITIDOS POR RANGOS DE VALORES SEGÚN LAS UNIDADES DE LA FEDERACIÓN

GRANDE REGIONES Y UNIDADES DE LA FEDERACIÓN	CANTIDAD						VALOR (R\$)					
	Rangos de Valores (En Beneficio Mínimo)						Rangos de Valores (En Beneficio Mínimo)					
	Total	< 1	= 1	1 a 5	5 a 10	> 10	Total	< 1	= 1	1 a 5	5 a 10	> 10
BRASIL	34.638.381	781.757	22.410.678	11.149.066	294.581	2.299	46.867.379.610	398.805.949	21.379.786.812	23.540.963.734	1.515.085.771	32.737.344
NORTE	1.848.221	28.800	1.538.016	273.536	7.818	51	2.078.519.482	14.645.207	1.467.267.264	555.669.526	40.228.300	709.185
Rondônia	242.211	6.004	201.498	33.848	854	7	260.689.408	3.092.490	192.229.092	60.890.559	4.398.758	78.508
Acre	98.153	2.512	78.182	17.103	356	-	111.313.434	1.192.288	74.585.628	33.713.128	1.822.391	-
Amazonas	320.897	4.111	249.810	65.049	1.914	13	389.744.562	2.173.109	238.318.740	139.232.125	9.861.332	159.256
Roraima	43.448	771	36.866	5.602	209	-	47.566.211	366.363	35.170.164	10.949.012	1.080.672	-
Pará	880.082	11.519	743.179	121.535	3.818	31	989.045.441	5.882.826	708.992.766	254.046.008	19.652.419	471.421
Amapá	62.115	911	52.279	8.720	205	-	68.478.824	451.482	49.874.166	17.107.133	1.046.043	-
Tocantins	201.315	2.972	176.202	21.679	462	-	211.681.601	1.486.649	168.096.708	39.731.560	2.366.684	-
NORDESTE	9.468.562	171.046	7.943.191	1.313.425	40.428	472	10.539.515.735	82.360.382	7.577.804.214	2.663.451.741	209.303.891	6.595.507
Maranhão	1.095.509	11.486	1.003.049	78.251	2.706	17	1.131.854.530	5.608.285	956.908.746	155.052.691	13.998.578	286.229
Piauí	655.003	8.259	588.274	56.787	1.663	20	684.109.705	4.064.122	561.213.396	110.000.143	8.591.653	240.390
Ceará	1.525.757	26.553	1.319.053	174.504	5.568	79	1.657.951.885	12.699.242	1.258.376.562	356.850.060	28.999.927	1.026.093
Rio Grande do Norte	579.508	14.026	476.056	86.715	2.673	38	645.242.356	6.564.305	454.157.424	170.068.693	13.928.198	523.736
Paraíba	729.124	13.501	622.400	90.614	2.580	29	787.890.991	6.412.575	593.769.600	173.818.927	13.480.971	408.917
Pernambuco	1.533.045	34.918	1.210.281	279.478	8.213	155	1.791.191.775	16.791.232	1.154.608.074	574.870.301	42.756.237	2.165.930
Alagoas	522.948	8.825	424.371	87.219	2.510	23	589.248.050	4.188.618	404.849.934	166.939.116	12.950.756	319.626
Sergipe	349.269	9.142	278.004	59.842	2.258	23	403.011.862	4.184.236	265.215.816	121.650.827	11.623.012	337.970
Bahia	2.478.399	44.336	2.021.703	400.015	12.257	88	2.849.014.584	21.847.766	1.928.704.662	834.200.983	62.974.558	1.286.615
SUDESTE	15.260.812	391.881	7.952.193	6.732.888	182.511	1.339	23.411.288.895	202.616.453	7.586.392.122	14.665.320.808	937.811.397	19.148.115
Minas Gerais	3.950.937	78.567	2.693.939	1.147.524	30.646	261	5.094.714.205	38.677.819	2.570.017.806	2.324.973.430	157.695.842	3.349.308
Espírito Santo	624.640	16.688	413.576	188.765	5.578	33	825.721.143	8.287.034	394.551.504	393.906.567	28.544.657	431.381
Rio de Janeiro	2.957.461	78.687	1.473.872	1.361.984	42.295	623	4.699.851.996	36.642.485	1.406.073.888	3.028.696.702	219.560.143	8.878.778
São Paulo	7.727.774	217.939	3.370.806	4.034.615	103.992	422	12.791.001.551	119.009.115	3.215.748.924	8.917.744.109	532.010.756	6.488.647
SUL	6.077.652	150.773	3.584.089	2.295.697	46.795	298	8.315.476.323	78.741.127	3.419.220.906	4.573.264.606	240.061.378	4.188.306
Paraná	1.967.855	42.701	1.236.908	675.428	12.725	93	2.598.363.027	22.496.030	1.180.010.232	1.329.291.271	65.245.611	1.319.884
Santa Catarina	1.445.637	47.077	768.832	617.349	12.314	65	2.036.261.470	25.240.174	733.465.728	1.213.544.863	63.137.414	873.291
Rio Grande do Sul	2.664.160	60.995	1.578.349	1.002.920	21.756	140	3.680.851.826	31.004.923	1.505.744.946	2.030.428.472	111.678.354	1.995.131
CENTRO-OESTE	1.983.134	39.257	1.393.189	533.520	17.029	139	2.522.579.174	20.442.780	1.329.102.306	1.083.257.053	87.680.804	2.096.231
Mato Grosso do Sul	382.519	8.209	269.014	103.376	1.907	13	465.505.872	4.319.190	256.639.356	194.565.089	9.808.708	173.529
Mato Grosso	416.362	8.369	317.908	88.343	1.736	6	482.350.688	4.530.517	303.284.232	165.553.287	8.907.080	75.573
Goiás	771.085	13.474	565.278	186.716	5.586	31	942.388.754	7.005.792	539.275.212	366.886.961	28.821.502	399.288
Distrito Federal	413.168	9.205	240.989	155.085	7.800	89	632.333.860	4.587.282	229.903.506	356.251.717	40.143.514	1.447.841

Fuentes: DATAPREV / SUB y SINTESE.

Nota: el valor total de los créditos de este cuadro es diferente de los valores totales constantes en los cuadros 10, 11, 15 y 16, por presentar los datos referentes al valor bruto del beneficio, no incluyendo otros créditos de naturaleza eventual y los descuentos.

15

BENEFICIOS EMITIDOS SEGÚN LAS UNIDADES DE LA FEDERACIÓN

GRANDES REGIONES Y UNIDADES DE LA FEDERACIÓN	CANTIDAD						VALOR (EN R\$)						VALOR MEDIANO (R\$)		
	Total	% del total	Variación en Relación al mes anterior (en %)	Clientela		% Rural sobre total	Total	% del total	Variación en Relación al mes anterior (en %)	Clientela		% Rural sobre total	Total	Clientela	
				Urbana	Rural					Urbana	Rural			Urbana	Rural
BRASIL	34.638.381	100,00	-0,10	25.086.044	9.552.337	27,6	42.583.053.262	100,00	0,04	34.404.071.505	8.178.981.757	19,2	1.229,36	1.371,44	856,23
NORTE	1.848.221	5,34	-0,31	978.323	869.898	47,1	1.877.196.059	4,41	-0,15	1.157.154.365	720.041.694	38,4	1.015,68	1.182,79	827,73
Rondônia	242.211	0,70	-0,81	108.330	133.881	55,3	240.625.068	0,57	-0,58	125.409.202	115.215.867	47,9	993,45	1.157,66	860,58
Acre	98.153	0,28	-0,10	52.885	45.268	46,1	101.887.624	0,24	0,06	64.570.336	37.317.288	36,6	1.038,05	1.220,96	824,36
Amazonas	320.897	0,93	0,24	215.183	105.714	32,9	353.491.097	0,83	0,43	265.215.544	88.275.553	25,0	1.101,57	1.232,51	835,04
Roraima	43.448	0,13	-0,11	23.559	19.889	45,8	43.026.318	0,10	0,14	26.658.187	16.368.130	38,0	990,29	1.131,55	822,97
Pará	880.082	2,54	-0,43	451.717	428.365	48,7	882.467.182	2,07	-0,29	535.035.633	347.431.549	39,4	1.002,71	1.184,45	811,06
Amapá	62.115	0,18	-0,16	42.281	19.834	31,9	62.282.514	0,15	-0,06	46.279.518	16.002.995	25,7	1.002,70	1.094,57	806,85
Tocantins	201.315	0,58	-0,27	84.368	116.947	58,1	193.416.256	0,45	-0,17	93.985.944	99.430.312	51,4	960,76	1.114,00	850,22
NORDESTE	9.468.562	27,34	-0,21	4.768.437	4.700.125	49,6	9.533.707.907	22,39	-0,11	5.590.995.535	3.942.712.373	41,4	1.006,88	1.172,50	838,85
Maranhão	1.095.509	3,16	-0,57	365.937	729.572	66,6	997.348.789	2,34	-0,53	408.595.190	588.753.599	59,0	910,40	1.116,57	806,98
Piauí	655.003	1,89	-0,09	233.568	421.435	64,3	617.317.676	1,45	0,02	262.109.970	355.207.706	57,5	942,47	1.122,20	842,85
Ceará	1.525.757	4,40	-0,32	734.095	791.662	51,9	1.505.433.191	3,54	-0,21	839.899.251	665.533.940	44,2	986,68	1.144,13	840,68
Rio Grande do Norte	579.508	1,67	-0,36	306.155	273.353	47,2	577.805.347	1,36	-0,28	350.227.402	227.577.944	39,4	997,06	1.143,95	832,54
Paraíba	729.124	2,10	-0,06	365.334	363.790	49,9	714.440.996	1,68	0,03	404.802.290	309.638.706	43,3	979,86	1.108,03	851,15
Pernambuco	1.533.045	4,43	-0,11	936.293	596.752	38,9	1.621.708.873	3,81	-0,01	1.124.394.545	497.314.328	30,7	1.057,84	1.200,90	833,37
Alagoas	522.948	1,51	-0,38	330.539	192.409	36,8	531.328.128	1,25	-0,22	371.986.759	159.341.369	30,0	1.016,02	1.125,39	828,14
Sergipe	349.269	1,01	-0,35	201.187	148.082	42,4	364.834.093	0,86	-0,26	240.520.698	124.313.395	34,1	1.044,56	1.195,51	839,49
Bahia	2.478.399	7,16	-0,04	1.295.329	1.183.070	47,7	2.603.490.814	6,11	0,07	1.588.459.429	1.015.031.386	39,0	1.050,47	1.226,30	857,96
SUDESTE	15.260.812	44,06	-0,04	13.413.253	1.847.559	12,1	21.285.478.579	49,99	0,08	19.649.944.455	1.635.534.123	7,7	1.394,78	1.464,96	885,24
Minas Gerais	3.950.937	11,41	0,00	2.900.381	1.050.556	26,6	4.636.127.714	10,89	0,09	3.710.964.009	925.163.704	20,0	1.173,42	1.279,47	880,64
Espírito Santo	624.640	1,80	-0,21	442.391	182.249	29,2	747.042.849	1,75	-0,05	588.403.375	158.639.474	21,2	1.195,96	1.330,05	870,45
Rio de Janeiro	2.957.461	8,54	-0,35	2.883.271	74.190	2,5	4.263.608.726	10,01	-0,22	4.197.946.790	65.661.936	1,5	1.441,64	1.455,97	885,05
São Paulo	7.727.774	22,31	0,08	7.187.210	540.564	7,0	11.638.699.289	27,33	0,19	11.152.630.280	486.069.009	4,2	1.506,09	1.551,73	899,19
SUL	6.077.652	17,55	0,03	4.529.474	1.548.178	25,5	7.581.264.425	17,80	0,18	6.208.597.951	1.372.666.473	18,1	1.247,40	1.370,71	886,63
Paraná	1.967.855	5,68	-0,02	1.383.568	584.287	29,7	2.368.931.086	5,56	0,16	1.852.841.873	516.089.213	21,8	1.203,81	1.339,18	883,28
Santa Catarina	1.445.637	4,17	0,11	1.122.828	322.809	22,3	1.856.266.155	4,36	0,26	1.570.298.082	285.968.072	15,4	1.284,05	1.398,52	885,87
Rio Grande do Sul	2.664.160	7,69	0,03	2.023.078	641.082	24,1	3.356.067.185	7,88	0,15	2.785.457.996	570.609.188	17,0	1.259,71	1.376,84	890,07
CENTRO-OESTE	1.983.134	5,73	-0,18	1.396.557	586.577	29,6	2.305.406.292	5,41	0,01	1.797.379.199	508.027.093	22,0	1.162,51	1.287,01	866,09
Mato Grosso do Sul	382.519	1,10	-0,28	278.090	104.429	27,3	425.999.502	1,00	-0,11	334.330.412	91.669.090	21,5	1.113,67	1.202,24	877,81
Mato Grosso	416.362	1,20	-0,38	247.546	168.816	40,5	441.928.598	1,04	-0,23	295.761.566	146.167.032	33,1	1.061,40	1.194,77	865,84
Goiás	771.085	2,23	-0,16	523.115	247.970	32,2	858.540.787	2,02	0,03	644.572.092	213.968.696	24,9	1.113,42	1.232,18	862,88
Distrito Federal	413.168	1,19	0,06	347.806	65.362	15,8	578.937.404	1,36	0,25	522.715.128	56.222.275	9,7	1.401,22	1.502,89	860,17

Fuentes: DATAPREV / SUB y SINTESE.

VALOR MEDIANO DE BENEFICIOS EMITIDOS, SEGÚN LAS UNIDADES DE LA FEDERACIÓN

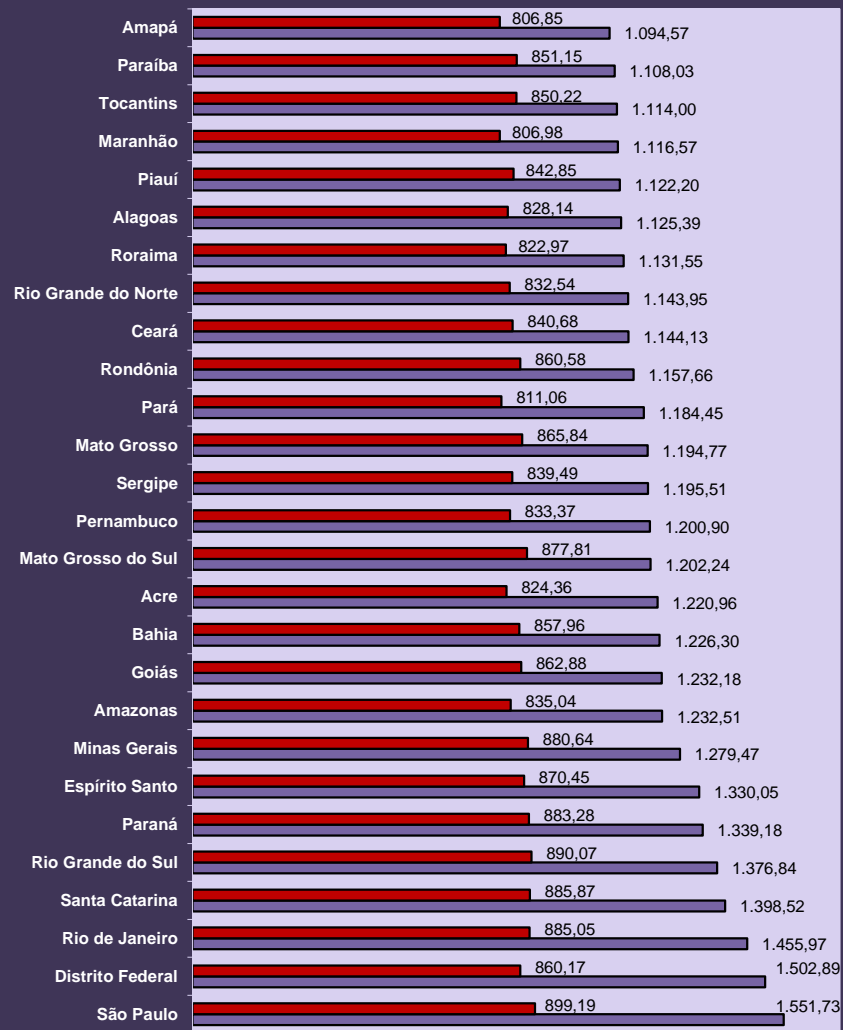

■ Rural ■ Urbana

DISTRIBUCIÓN DE LA CANTIDAD DE BENEFICIOS EMITIDOS, SEGÚN LAS GRANDES REGIONES

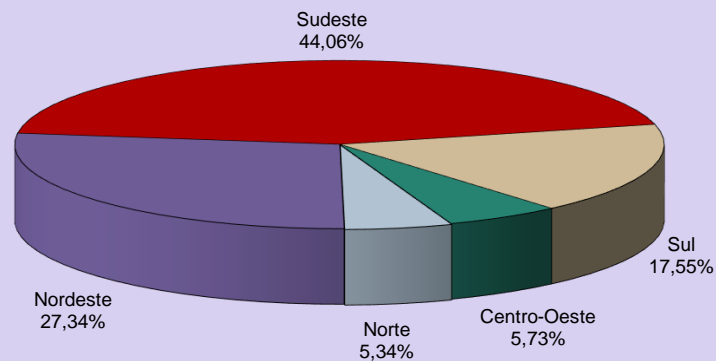

DISTRIBUCIÓN DEL VALOR DE BENEFICIOS EMITIDOS, SEGÚN GRANDES REGIONES

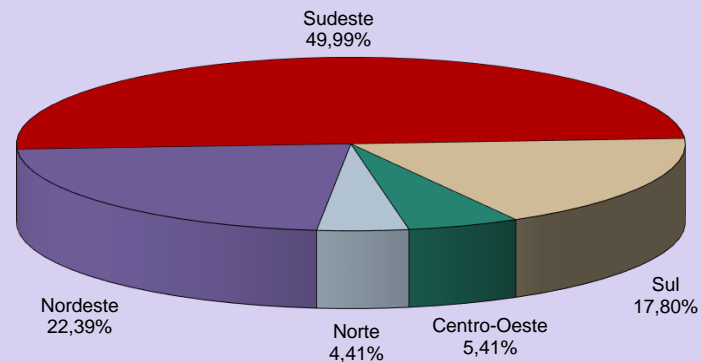

16 BENEFICIOS EMITIDOS SEGÚN LAS ESPECIES

BENEFICIOS DEL RGPS

(continúa)

COD.	ESPECIES DE BENEFICIOS	CANTIDAD			VALOR (R\$)			VALOR MEDIANO (R\$)		
		Total	Clientela		Total	Clientela		Total	Clientela	
			Urbana	Rural		Urbana	Rural		Urbana	Rural
JUBILACIÓN POR EDAD										
07	Jubilación por edad del trabajador rural	111.475	–	111.475	104.850.332	–	104.850.332	940,57	–	940,57
08	Jubilación por edad del empleador rural	3.274	–	3.274	3.264.689	–	3.264.689	997,16	–	997,16
41	Jubilación por edad	10.487.590	4.156.968	6.330.622	10.169.730.226	4.768.302.581	5.401.427.645	969,69	1.147,06	853,22
81	Jubilación Obligatoria por Edad (Ex-SASSE)	–	–	–	–	–	–	–	–	–
Total de Jubilaciones por Edad		10.602.339	4.156.968	6.445.371	10.277.845.248	4.768.302.581	5.509.542.666	969,39	1.147,06	854,81
JUBILACIÓN POR INVALIDEZ										
04	Jubilación por discapacidad de los trabajadores rurales	90.520	–	90.520	78.964.211	–	78.964.211	872,34	–	872,34
06	Jubilación por invalidez del empleador rural	1.282	–	1.282	1.237.121	–	1.237.121	964,99	–	964,99
32	Jubilación por invalidez previsional	3.134.658	2.778.698	355.960	3.788.116.333	3.482.178.710	305.937.623	1.208,46	1.253,17	859,47
33	Jubilación por invalidez de Aeronáutica	62	62	–	172.608	172.608	–	2.783,99	2.783,99	–
34	Jubilación por invalidez del ex combatiente marítimo (Ley 1.756/52)	3	3	–	8.170	8.170	–	2.723,17	2.723,17	–
51	Jubilación por invalidez (Extinto Plano Básico)	67	67	–	57.571	57.571	–	859,28	859,28	–
83	Jubilación por Invalidez (Ex – SASSE)	39	39	–	90.698	90.698	–	2.325,58	2.325,58	–
Total de Jubilaciones por Invalidez		3.226.631	2.778.869	447.762	3.868.646.712	3.482.507.756	386.138.955	1.198,97	1.253,21	862,38
JUBILACIÓN POR TIEMPO DE CONTRIBUCIÓN										
42	Jub. Por tiempo de contribución	5.607.701	5.584.601	23.100	10.924.657.008	10.899.768.127	24.888.881	1.948,15	1.951,75	1.077,44
43	Jub. Por tiempo de contribución del ex combatiente	546	546	–	2.502.383	2.502.383	–	4.583,12	4.583,12	–
44	Jub. Por tiempo de contribución de aeronauta	489	489	–	2.014.078	2.014.078	–	4.118,77	4.118,77	–
45	Jub. Por tiempo de contribución del periodista profesional	319	319	–	977.691	977.691	–	3.064,86	3.064,86	–
46	Jub. Por tiempo de contribución especial	405.783	405.783	–	1.026.793.631	1.026.793.631	–	2.530,40	2.530,40	–
49	Jub. Por tiempo de contribución ordinaria	5	5	–	7.961	7.961	–	1.592,26	1.592,26	–
57	Jub. Por tiempo de contribución del profesor (Emenda Const. 18/81)	130.775	130.775	–	246.938.782	246.938.782	–	1.888,27	1.888,27	–
72	Jub. Por tiempo de contribución del combatiente marítimo (Ley 1.756/52)	62	62	–	375.492	375.492	–	6.056,33	6.056,33	–
82	Jub. Por tiempo de contribución (Ex SASSE)	151	151	–	1.349.776	1.349.776	–	8.938,92	8.938,92	–
Total de Jubilaciones por Tiempo de Contribución		6.145.831	6.122.731	23.100	12.205.616.803	12.180.727.921	24.888.881	1.986,00	1.989,43	1.077,44

Fuentes: DATAPREV / SUB y SINTESE.

(continuación)

COD.	ESPECIES DE BENEFICIOS	CANTIDAD			VALOR (R\$)			VALOR MEDIANO (R\$)		
		Total	Clientela		Total	Clientela		Total	Clientela	
			Urbana	Rural		Urbana	Rural		Urbana	Rural
PENSIONES POR MUERTE										
01	Pensión por muerte del trabajador rural	404.917	–	404.917	345.417.680	–	345.417.680	853,06	–	853,06
03	Pensión por muerte del empleador rural	9.579	–	9.579	9.031.251	–	9.031.251	942,82	–	942,82
21	Pensión por muerte previsional	7.279.036	5.322.654	1.956.382	8.632.644.476	6.965.280.356	1.667.364.120	1.185,96	1.308,61	852,27
23	Pensión por muerte del ex combatiente	5.194	5.194	–	15.729.180	15.729.180	–	3.028,34	3.028,34	–
27	Pensión por muerte del servidor público federal con dupla jubilación	1.163	1.163	–	1.308.042	1.308.042	–	1.124,71	1.124,71	–
28	Pensión por muerte del Régimen General (Decreto 20.465/31)	1.263	1.263	–	1.043.229	1.043.229	–	825,99	825,99	–
29	Pensión por muerte del ex combatiente marítimo (Ley 1.756/52)	990	990	–	3.651.434	3.651.434	–	3.688,32	3.688,32	–
55	Pensión por muerte (Extinto Plano Básico)	350	350	–	302.396	302.396	–	863,99	863,99	–
84	Pensión por muerte (Ex SASSE)	765	765	–	2.781.880	2.781.880	–	3.636,44	3.636,44	–
Total de Pensiones por Muerte		7.703.257	5.332.379	2.370.878	9.011.909.569	6.990.096.517	2.021.813.051	1.169,88	1.310,88	852,77
AUXILIOS										
13	Auxilio enfermedad del trabajador rural	9	–	9	8.586	–	8.586	954,00	–	954,00
25	Auxilio reclusión	47.106	43.744	3.362	48.070.556	45.113.315	2.957.240	1.020,48	1.031,30	879,61
31	Auxilio enfermedad previdenciara	1.203.662	1.053.655	150.007	1.598.704.503	1.457.066.584	141.637.919	1.328,20	1.382,87	944,21
36	Auxilio accidente	87.692	70.171	17.521	62.314.802	53.945.505	8.369.297	710,61	768,77	477,67
Total de Auxilios		1.338.469	1.167.570	170.899	1.709.098.447	1.556.125.404	152.973.043	1.276,91	1.332,79	895,11
BENEFICIOS ACCIDENTARIOS										
02	Pensión por muerte por accidente de trabajo del trabajador rural	2.010	–	2.010	1.656.744	–	1.656.744	824,25	–	824,25
05	Jub. Por invalidez por accidente de trab. del trabajador rural	2.766	–	2.766	2.269.407	–	2.269.407	820,47	–	820,47
10	Auxilio enfermedad por accidente de trabajo del trabajador rural	1	–	1	954	–	954	954,00	–	954,00
91	Auxilio enfermedad por accidente del trabajo	117.590	112.374	5.216	179.890.548	174.991.110	4.899.438	1.529,81	1.557,22	939,31
92	Jubilación por invalidez por accidente de trabajo	200.720	190.887	9.833	298.800.783	290.343.417	8.457.366	1.488,64	1.521,02	860,10
93	Pensión por muerte por accidente de trabajo	108.646	106.871	1.775	138.867.709	137.268.916	1.598.792	1.278,17	1.284,44	900,73
94	Auxilio accidente por accidente de trabajo	328.641	320.518	8.123	273.941.916	270.081.148	3.860.769	833,56	842,64	475,29
95	Auxilio suplementar por accidente de trabajo	41.706	41.706	–	10.069.575	10.069.575	–	241,44	241,44	–
Total de beneficios Accidentarios		802.080	772.356	29.724	905.497.637	882.754.167	22.743.470	1.128,94	1.142,94	765,16
ESPECIES DIVERSAS										
47	Abono de permanencia en servicio 25%	11	11	–	12.814	12.814	–	1.164,90	1.164,90	–
48	Abono de permanencia en servicio 20%	60	60	–	56.862	56.862	–	947,70	947,70	–
79	Abono de supervisor jubilado por la autarquía empleadora (Ley 1.756/52)	24	24	–	4.790	4.790	–	199,56	199,56	–
80	Salario maternidad	90.258	81.385	8.873	85.033.018	77.212.372	7.820.646	942,11	948,73	881,40
Total de Especies Diversas		90.353	81.480	8.873	85.107.484	77.286.837	7.820.646	941,94	948,54	881,40
TOTAL DE BENEFICIOS DEL RGPS		29.908.960	20.412.353	9.496.607	38.063.721.898	29.937.801.184	8.125.920.714	1.272,65	1.466,65	855,67

Fuentes: DATAPREV / SUB y SINTESE.

BENEFICIOS ASISTENCIALES

(conclusión)

COD.	ESPECIES DE BENEFICIOS	CANTIDAD			VALOR (R\$)			VALOR MEDIANO (R\$)		
		Total	Cientela		Total	Cientela		Total	Cientela	
			Urbana	Rural		Urbana	Rural		Urbana	Rural
11	Ingreso mensual vitalicia por invalidez del trab. rural (Ley 6.179/74)	39.355	–	39.355	37.468.823	–	37.468.823	952,07	–	952,07
12	Ingreso mensual vitalicia por edad del trab. rural (Ley 6.179/74)	5.336	–	5.336	5.090.083	–	5.090.083	953,91	–	953,91
30	Ingreso Mensual vitalicia por invalidez (Ley 6.179/74)	62.272	53.497	8.775	59.202.415	50.859.661	8.342.754	950,71	950,70	950,74
40	Ingreso vitalicia por edad (Ley 6.179/74)	9.886	7.622	2.264	9.426.541	7.267.158	2.159.383	953,52	953,45	953,79
87	Amparo asistencial al portador de deficiencia (LOAS)	2.557.366	2.557.366	–	2.432.272.470	2.432.272.470	–	951,09	951,09	–
88	Amparo asistencial al anciano (LOAS)	2.035.685	2.035.685	–	1.939.458.925	1.939.458.925	–	952,73	952,73	–
TOTAL DE BENEFICIOS ASISTENCIALES		4.709.900	4.654.170	55.730	4.482.919.256	4.429.858.213	53.061.043	951,81	951,80	952,11

Fuentes: DATAPREV / SUB y SINTESE.

BENEFICIOS DE LA LEGISLACION ESPECIFICA - BLE

COD.	ESPECIES DE BENEFICIOS	CANTIDAD			VALOR (R\$)			VALOR MEDIANO (R\$)		
		Total	Cientela		Total	Cientela		Total	Cientela	
			Urbana	Rural		Urbana	Rural		Urbana	Rural
22	Pensión por muerte estatutaria	811	811	–	842.123	842.123	–	1.038,38	1.038,38	–
26	Pensión especial (Ley 593/48)	1.156	1.156	–	1.119.239	1.119.239	–	968,20	968,20	–
37	Jubilación de extra numerario de la Unión	13	13	–	14.567	14.567	–	1.120,57	1.120,57	–
38	Jubilación de la extinta CAPIN	1	1	–	954	954	–	954,00	954,00	–
54	Pensión especial vitalicia (Ley 9.793/99)	14	14	–	35.434	35.434	–	2.531,04	2.531,04	–
56	Pensión men. vitalicia por síndrome de talidomida (Ley 7.070/82)	1.088	1.088	–	1.761.420	1.761.420	–	1.618,95	1.618,95	–
58	Jubilación excepcional del amnistiado (Ley 6.683/79)	203	203	–	2.015.700	2.015.700	–	9.929,56	9.929,56	–
59	Pensión por muerte excepcional del amnistiado (Ley 6.683/79)	505	505	–	4.596.451	4.596.451	–	9.101,88	9.101,88	–
60	Pensión mensual especial vitalicia (Ley 10.923/2004)	15	15	–	34.168	34.168	–	2.277,90	2.277,90	–
85	Pensión mensual vitalicia del cauchero (Ley 7.986/89)	3.601	3.601	–	6.780.337	6.780.337	–	1.882,90	1.882,90	–
86	Pensión mensual vitalicia del dep del cauchero (Ley 7.986/89)	6.277	6.277	–	11.761.688	11.761.688	–	1.873,78	1.873,78	–
89	Pensión especial para las víctimas de hemodiálisis Caruaru	51	51	–	43.107	43.107	–	845,23	845,23	–
96	Pensión especial a las personas afectadas por lepra (Ley 11.520/2007)	5.786	5.786	–	7.406.919	7.406.919	–	1.280,15	1.280,15	–
TOTAL DE ENCARGOS PREVIDENCIARIOS DE LA UNIÓN		19.521	19.521	–	36.412.108	36.412.108	–	1.865,28	1.865,28	–

Fuentes: DATAPREV / SUB y SINTESE.

DISTRIBUCIÓN DE LA CANTIDAD DE BENEFICIOS EMITIDOS SEGÚN LOS GRUPOS DE ESPECIES (% DEL TOTAL)

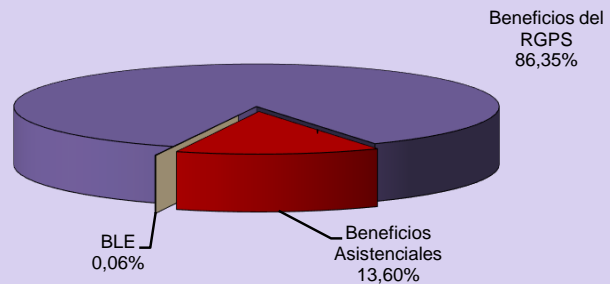

DISTRIBUCIÓN DEL VALOR DE BENEFICIOS EMITIDOS SEGÚN LOS GRUPOS DE ESPECIES (% DEL TOTAL)

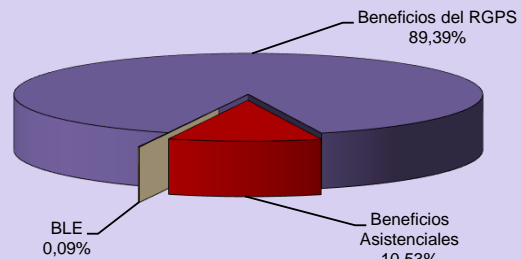

DISTRIBUCIÓN DE LA CANTIDAD DE BENEFICIOS ACCIDENTARIOS EMITIDOS SEGÚN LOS GRUPOS DE ESPECIES

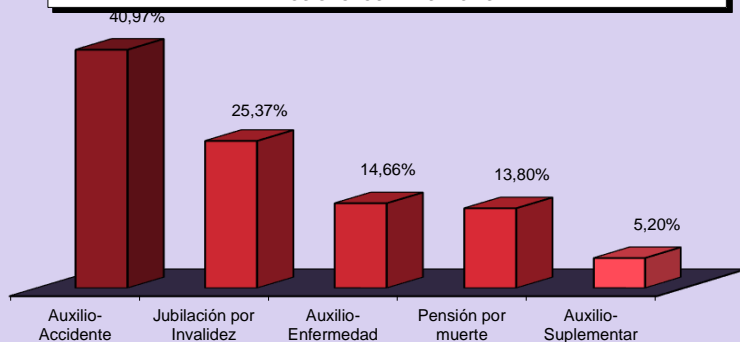

DISTRIBUCIÓN DEL VALOR DE BENEFICIOS ACCIDENTARIOS EMITIDOS SEGÚN LOS GRUPOS DE ESPECIES

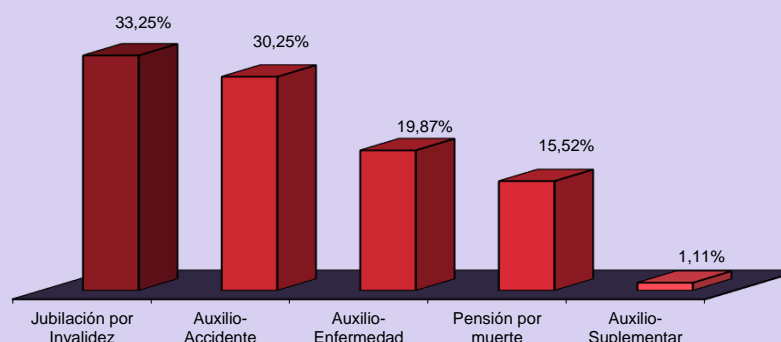

DISTRIBUCIÓN DE LA CANTIDAD DE BENEFICIOS ASISTENCIALES EMITIDOS SEGÚN LOS GRUPOS DE ESPECIES

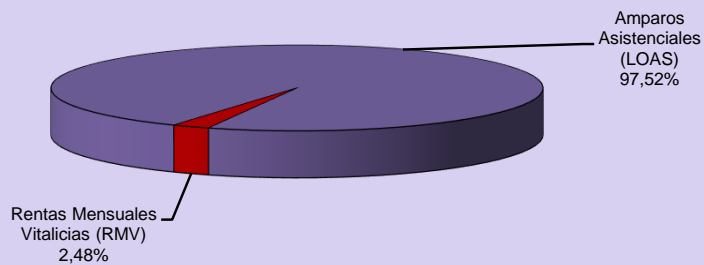

DISTRIBUCIÓN DEL VALOR DE BENEFICIOS ASISTENCIALES EMITIDOS SEGÚN LOS GRUPOS DE ESPECIES

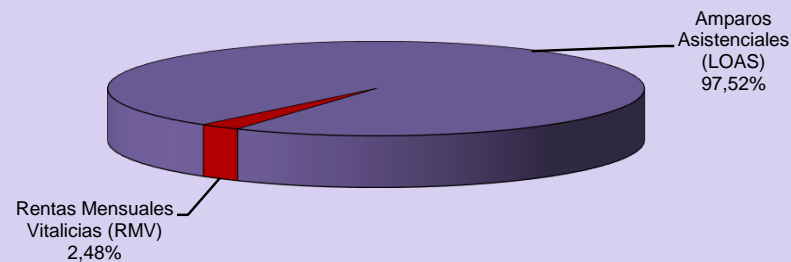

17

BENEFICIOS CESADOS SEGÚN LOS GRUPOS DE ESPECIES - ABRIL/2018

GRUPOS DE ESPECIES	CANTIDAD							VALOR (R\$)						VALOR MEDIANO (R\$)			
	Total	% del total	% del grupo	% del sub grupo	Variación en Relación al mes anterior (en %)	Clientela		Total	% del total	% del grupo	% del sub grupo	Variación en Relación al mes anterior (en %)	Clientela		Total	Urbana	Rural
						Urbana	Rural						Urbana	Rural			
TOTAL	433.638	100,00			-21,27	362.297	71.341	565.684.831	100,00			-21,95	499.095.087	66.589.743	1.304,51	1.377,59	933,40
BENEFICIOS DEL RGPS	418.190	96,44	100,00		-21,89	347.299	70.891	550.848.224	97,38	100,00		-22,41	484.687.262	66.160.961	1.317,22	1.395,59	933,28
Previsionales	390.596	90,07	93,40	100,00	-21,64	320.800	69.796	508.800.429	89,94	92,37	100,00	-22,14	443.656.003	65.144.426	1.302,63	1.382,97	933,35
Jubilados	48.413	11,16	11,58	12,39	-9,37	30.508	17.905	61.668.535	10,90	11,20	12,12	-11,69	44.875.548	16.792.988	1.273,80	1.470,94	937,89
Edad	26.008	6,00	6,22	6,66	-4,67	9.662	16.346	24.887.819	4,40	4,52	4,89	-4,66	9.562.427	15.325.392	956,93	989,69	937,56
Invalidez	11.229	2,59	2,69	2,87	-11,28	9.708	1.521	13.384.304	2,37	2,43	2,63	-11,58	11.953.984	1.430.320	1.191,94	1.231,35	940,38
Tiempo de Contribución	11.176	2,58	2,67	2,86	-17,07	11.138	38	23.396.412	4,14	4,25	4,60	-18,17	23.359.137	37.276	2.093,45	2.097,25	980,94
Pensiones por Muerte	24.328	5,61	5,82	6,23	-3,73	15.967	8.361	25.598.925	4,53	4,65	5,03	-4,02	17.890.998	7.707.927	1.052,24	1.120,50	921,89
Auxilios	264.919	61,09	63,35	67,82	-26,63	239.910	25.009	369.234.149	65,27	67,03	72,57	-26,03	345.439.704	23.794.445	1.393,76	1.439,87	951,44
Enfermedad	264.066	60,90	63,14	67,61	-26,66	239.195	24.871	368.444.486	65,13	66,89	72,41	-26,05	344.732.130	23.712.356	1.395,27	1.441,22	953,41
Accidente	349	0,08	0,08	0,09	-12,75	254	95	262.186	0,05	0,05	0,05	-8,56	217.776	44.410	751,25	857,39	467,47
Reclusión	504	0,12	0,12	0,13	-17,38	461	43	527.477	0,09	0,10	0,10	-17,99	489.798	37.679	1.046,58	1.062,47	876,26
Salario-Maternidad	52.933	12,21	12,66	13,55	-9,79	34.412	18.521	52.295.635	9,24	9,49	10,28	-9,51	35.446.568	16.849.067	987,96	1.030,06	909,73
Abono de perman. en Serv. 20%	3	0,00	0,00	0,00	-	3	-	3.185	0,00	0,00	0,00	-	3.185	-	1.061,79	1.061,79	-
Accidentarios	27.594	6,36	6,60	100,00	-25,32	26.499	1.095	42.047.794	7,43	7,63	100,00	-25,59	41.031.259	1.016.535	1.523,80	1.548,41	928,34
Jubilación por Invalidez	469	0,11	0,11	1,70	-3,70	439	30	676.519	0,12	0,12	1,61	-7,97	651.608	24.911	1.442,47	1.484,30	830,36
Pensión por muerte	226	0,05	0,05	0,82	-7,38	217	9	236.876	0,04	0,04	0,56	-8,99	228.113	8.763	1.048,12	1.051,21	973,65
Auxilio-Enfermedad	25.475	5,87	6,09	92,32	-26,17	24.462	1.013	40.075.887	7,08	7,28	95,31	-26,08	39.110.997	964.890	1.573,15	1.598,85	952,51
Auxilio-Accidente	1.208	0,28	0,29	4,38	-15,11	1.165	43	1.017.024	0,18	0,18	2,42	-18,23	999.052	17.972	841,91	857,56	417,95
Auxilio-Suplementar	216	0,05	0,05	0,78	-25,26	216	-	41.488	0,01	0,01	0,10	-21,96	41.488	-	192,07	192,07	-
BENEFICIOS ASISTENCIALES	15.329	3,53	100,00		0,15	14.879	450	14.619.791	2,58	100,00		0,15	14.191.009	428.782	953,73	953,76	952,85
Amparos Asistenciales (LOAS)	14.341	3,31	93,55	100,00	-0,18	14.341	-	13.678.246	2,42	93,56	100,00	-0,18	13.678.246	-	953,79	953,79	-
Anciano	8.564	1,97	55,87	59,72	0,39	8.564	-	8.168.991	1,44	55,88	59,72	0,39	8.168.991	-	953,88	953,88	-
Portador de Deficiencia	5.777	1,33	37,69	40,28	-1,01	5.777	-	5.509.255	0,97	37,68	40,28	-1,00	5.509.255	-	953,65	953,65	-
Rentas Mensuales Vitalicias (RMV)	988	0,23	6,45	100,00	5,22	538	450	941.545	0,17	6,44	100,00	5,11	512.763	428.782	952,98	953,09	952,85
Anciano	267	0,06	1,74	27,02	18,67	138	129	254.274	0,04	1,74	27,01	18,46	131.652	122.622	952,34	954,00	950,56
Portador de Deficiencia	721	0,17	4,70	72,98	0,98	400	321	687.271	0,12	4,70	72,99	0,90	381.111	306.160	953,22	952,78	953,77
BENEFICIOS DE LA LEGISLACIÓN ESPECÍFICA (BLE) (1)	119	0,03			-4,03	119	-	216.816	0,04			-5,52	216.816	-	1.821,99	1.821,99	-

Fuentes: DATAPREV / SUB y SINTESE.

(1) Incluye las siguientes especies: 22 pensión por muerte estatutaria; 26 - Pensión especial (Ley N° 593/48); 37 - Jubilación de extra numerario de la Unión; 38 Jubilación de la extinta CAPIN; 56 - Pensiones mensual de por vida por el síndrome de talidomida;

58 - Jubilación excepcional de amnistía; 59 - Pensión por muerte excepcional del amnistiado; 76 - Salario-Familia estatutaria del RFFSA; 85 - pensión mensual vitalicia del cauchero; 86 - pensión mensual vitalicia del dependiente del cauchero; 89 - pensión especial para las víctimas de hemodilísis Caruaru; 96 - pensión especial a las personas afectadas por lepra. Excluyendo el BLE adicional

BENEFICIOS CESADOS Y SUSPENDIDOS SEGÚN LAS UNIDADES DE LA FEDERACIÓN - ABRIL/2018

GRANDE REGIONES Y UNIDADES DE LA FEDERACIÓN	BENEFICIOS CESADOS						BENEFICIOS SUSPENDIDOS		
	Cantidad			Valor			Cantidad	% del total	Variación en Relación al mes anterior (%)
	Total	% del total	Variación en Relación al mes anterior (%)	Total (R\$)	% del total	Variación en Relación al mes anterior (%)			
BRASIL	433.638	100,00	-21,27	565.684.831	100,00	-21,95	201.098	100,00	54,86
NORTE	23.463	5,41	-14,87	28.177.552	4,98	-18,40	13.377	6,65	66,22
Rondônia	4.111	0,95	-24,12	4.836.801	0,86	-25,79	3.016	1,50	183,46
Acre	1.103	0,25	-16,50	1.250.670	0,22	-19,76	1.364	0,68	-5,54
Amazonas	5.782	1,33	-8,80	7.143.464	1,26	-15,05	1.374	0,68	15,37
Roraima	513	0,12	-16,04	585.303	0,10	-20,40	396	0,20	38,95
Pará	9.141	2,11	-12,52	11.106.766	1,96	-16,52	5.598	2,78	69,38
Amapá	681	0,16	-9,92	808.271	0,14	-14,99	311	0,15	115,97
Tocantins	2.132	0,49	-20,03	2.446.277	0,43	-19,99	1.318	0,66	114,31
NORDESTE	100.522	23,18	-16,92	112.867.349	19,95	-18,42	58.413	29,05	85,74
Maranhão	12.350	2,85	-3,42	13.228.792	2,34	-6,73	11.385	5,66	167,07
Piauí	6.831	1,58	-22,08	7.229.708	1,28	-24,77	3.477	1,73	74,37
Ceará	15.384	3,55	-13,88	16.786.698	2,97	-15,70	9.829	4,89	134,02
Rio Grande do Norte	7.637	1,76	-19,01	9.033.542	1,60	-17,98	3.887	1,93	104,47
Paraíba	7.806	1,80	-14,96	8.540.274	1,51	-14,94	3.693	1,84	45,68
Pernambuco	16.544	3,82	-19,17	19.247.371	3,40	-19,45	6.797	3,38	47,79
Alagoas	5.887	1,36	-22,31	6.581.532	1,16	-24,60	5.390	2,68	96,43
Sergipe	3.238	0,75	-16,70	3.626.453	0,64	-18,24	2.900	1,44	117,23
Bahia	24.845	5,73	-19,96	28.592.979	5,05	-21,74	11.055	5,50	40,33
SUDESTE	187.288	43,19	-22,94	264.921.867	46,83	-23,08	81.416	40,49	57,43
Minas Gerais	47.502	10,95	-22,94	58.722.990	10,38	-22,95	24.111	11,99	46,10
Espírito Santo	8.898	2,05	-23,50	11.319.393	2,00	-22,88	3.525	1,75	78,84
Rio de Janeiro	35.678	8,23	-26,51	50.733.792	8,97	-27,09	18.554	9,23	110,43
São Paulo	95.210	21,96	-21,46	144.145.692	25,48	-21,64	35.226	17,52	44,22
SUL	91.001	20,99	-22,54	118.238.877	20,90	-22,41	34.252	17,03	16,54
Paraná	28.754	6,63	-20,91	36.046.802	6,37	-21,25	11.784	5,86	53,52
Santa Catarina	24.337	5,61	-23,73	32.521.497	5,75	-23,18	10.241	5,09	9,03
Rio Grande do Sul	37.910	8,74	-22,97	49.670.579	8,78	-22,72	12.227	6,08	-0,77
CENTRO-OESTE	31.364	7,23	-24,84	41.479.185	7,33	-24,75	13.640	6,78	47,40
Mato Grosso do Sul	6.712	1,55	-25,41	8.592.814	1,52	-25,11	2.649	1,32	52,59
Mato Grosso	6.312	1,46	-28,24	8.036.546	1,42	-28,88	3.419	1,70	75,42
Goiás	11.525	2,66	-20,65	14.537.016	2,57	-21,55	5.211	2,59	65,27
Distrito Federal	6.815	1,57	-27,58	10.312.808	1,82	-25,35	2.361	1,17	-2,28

Fuentes: DATAPREV / SUB y SINTESE.

CANTIDAD DE BENEFICIOS CESADOS SEGÚN LAS UNIDADES DE LA FEDERACIÓN - ABRIL/2018

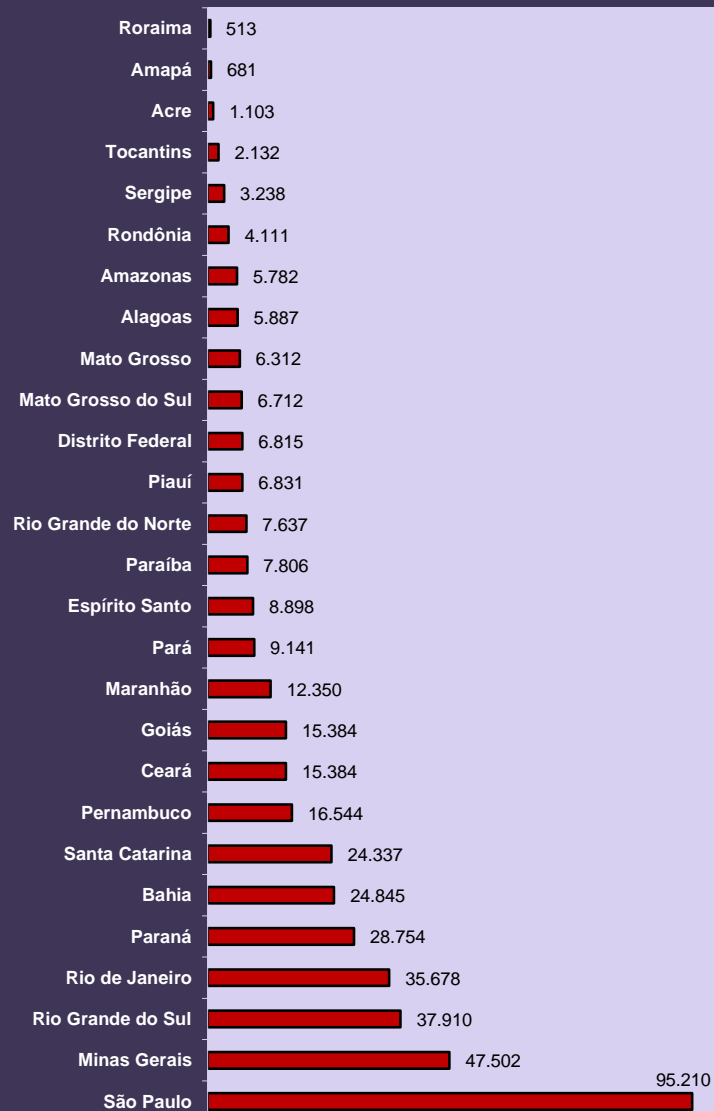

CANTIDAD DE BENEFICIOS SUSPENDIDOS SEGÚN LAS UNIDADES DE LA FEDERACIÓN - ABRIL/2018

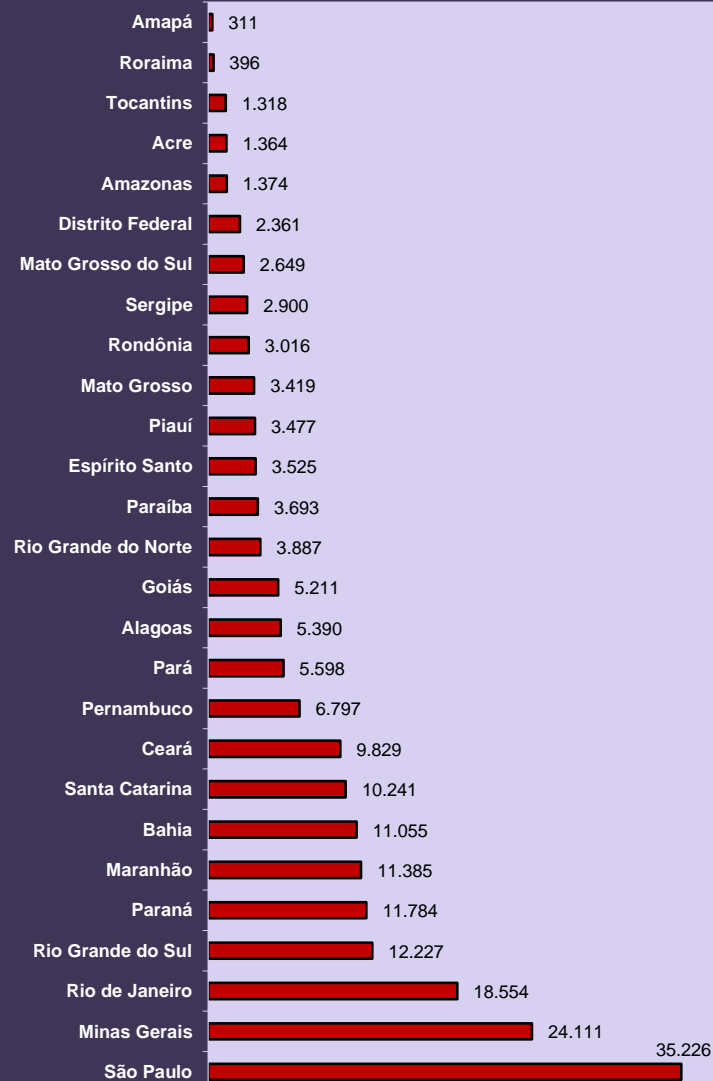

REQUERIMIENTOS DE BENEFICIOS SEGÚN LAS UNIDADES DE LA FEDERACIÓN

GRANDE REGIONES Y UNIDADES DE LA FEDERACIÓN	REQUERIDOS				RECHAZADOS				EN ANÁLISIS			
	Total	Variación en relación al mes anterior (%)	Beneficios por incapacidad	Demás Beneficios	Total	Variación en relación al mes anterior (%)	Beneficios por incapacidad	Demás Beneficios	Total	Variación en relación al mes anterior (%)	Beneficios por incapacidad	Demás Beneficios
BRASIL	928.938	3,50	433.419	495.519	353.020	-1,88	222.900	130.120	652.386	-2,84	429.815	222.571
NORTE	46.895	2,44	22.333	24.562	21.334	-6,12	12.641	8.693	35.623	-3,06	28.699	6.924
Rondônia	6.704	7,11	3.923	2.781	2.661	-5,03	1.802	859	7.244	3,34	6.466	778
Acre	3.338	23,58	1.379	1.959	1.417	17,40	766	651	999	46,27	601	398
Amazonas	12.810	-2,30	4.456	8.354	4.766	-11,71	2.496	2.270	8.267	-5,75	6.252	2.015
Roraima	1.338	2,22	557	781	485	-9,01	278	207	484	0,83	219	265
Pará	15.735	1,27	9.055	6.680	9.282	-3,48	5.903	3.379	13.509	-10,41	11.359	2.150
Amapá	1.693	-9,80	770	923	803	6,08	379	424	986	-7,85	522	464
Tocantins	5.277	5,86	2.193	3.084	1.920	-20,36	1.017	903	4.134	13,17	3.280	854
NORDESTE	208.125	1,61	95.609	112.516	91.128	0,49	57.034	34.094	181.378	-2,40	147.801	33.577
Maranhão	29.688	3,75	10.883	18.805	10.943	5,27	6.240	4.703	33.804	1,87	28.869	4.935
Piauí	15.116	0,88	7.171	7.945	6.393	-4,91	3.918	2.475	20.471	2,37	18.474	1.997
Ceará	30.217	1,65	14.997	15.220	14.316	2,05	9.192	5.124	19.088	-5,73	13.984	5.104
Rio Grande do Norte	12.011	-1,98	6.876	5.135	6.073	-2,35	4.275	1.798	7.117	-7,85	5.520	1.597
Paraíba	16.235	2,43	7.117	9.118	6.437	-4,81	4.036	2.401	6.242	-1,19	4.948	1.294
Pernambuco	28.904	4,14	14.130	14.774	12.777	-3,50	8.196	4.581	24.297	-7,17	18.020	6.277
Alagoas	14.797	-3,98	7.200	7.597	7.178	9,14	4.432	2.746	16.902	-1,18	14.292	2.610
Sergipe	6.720	-2,20	3.218	3.502	3.333	0,91	1.857	1.476	14.767	0,30	13.017	1.750
Bahia	54.437	2,01	24.017	30.420	23.678	1,03	14.888	8.790	38.690	-4,17	30.677	8.013
SUDESTE	410.015	1,73	194.474	215.541	154.900	-0,47	98.859	56.041	259.673	-7,03	154.393	105.280
Minas Gerais	101.539	0,81	52.355	49.184	43.161	-0,68	26.372	16.789	59.410	-8,43	39.921	19.489
Espírito Santo	17.228	2,16	8.485	8.743	6.931	4,12	4.526	2.405	12.495	-10,81	8.078	4.417
Rio de Janeiro	69.822	13,64	33.170	36.652	23.867	-3,61	17.811	6.056	30.076	-9,25	23.745	6.331
São Paulo	221.426	-1,16	100.464	120.962	80.941	0,24	50.150	30.791	157.692	-5,73	82.649	75.043
SUL	176.892	0,22	87.513	89.379	61.568	-4,39	37.949	23.619	109.534	-5,56	61.534	48.000
Paraná	59.619	-0,87	29.841	29.778	21.765	1,62	12.859	8.906	41.973	-6,59	27.601	14.372
Santa Catarina	47.628	-1,22	25.334	22.294	15.631	-3,28	9.752	5.879	33.861	-3,90	17.095	16.766
Rio Grande do Sul	69.645	2,20	32.338	37.307	24.172	-9,85	15.338	8.834	33.700	-5,91	16.838	16.862
CENTRO-OESTE	87.011	29,20	33.490	53.521	24.090	-8,54	16.417	7.673	66.178	23,51	37.388	28.790
Mato Grosso do Sul	12.815	-11,57	7.583	5.232	4.934	-0,88	3.604	1.330	8.354	-12,51	4.627	3.727
Mato Grosso	12.823	-9,77	7.200	5.623	4.996	-13,58	3.417	1.579	16.930	0,50	15.457	1.473
Goiás	22.347	-1,67	12.255	10.092	8.553	-10,51	5.489	3.064	10.493	0,77	7.958	2.535
Distrito Federal	39.026	145,14	6.452	32.574	5.607	-6,88	3.907	1.700	30.401	81,25	9.346	21.055

Fuentes: DATAPREV / SUIBE.

DISTRIBUCIÓN DEL TOTAL DE REQUERIMIENTOS DE BENEFICIOS, SEGÚN LAS UNIDADES DE LA FEDERACIÓN (%)

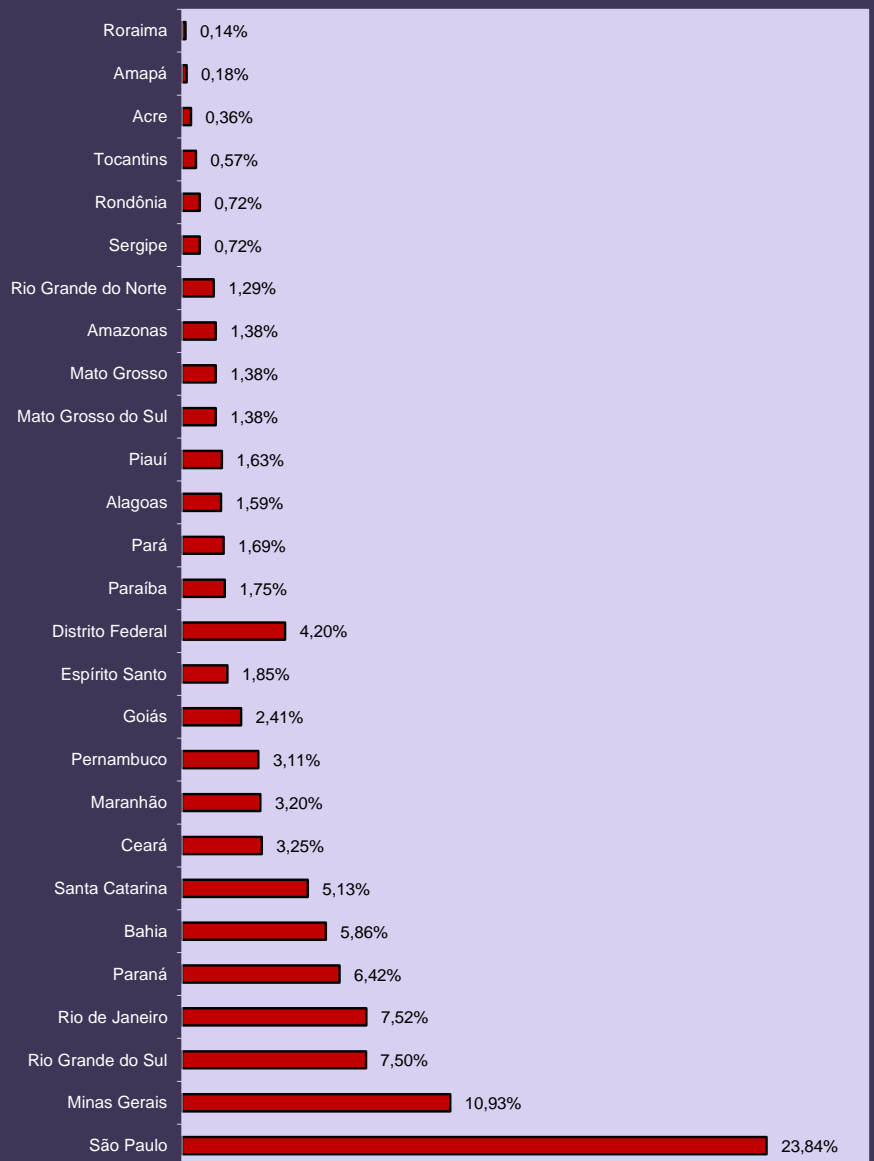

DISTRIBUCIÓN DE LA CANTIDAD DE BENEFICIOS REQUERIDOS SEGÚN LAS GRANDES REGIONES (%)

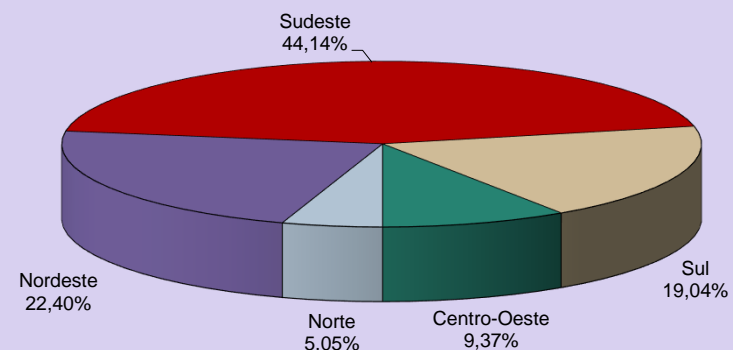

DISTRIBUCIÓN DE LA CANTIDAD DE BENEFICIOS REQUERIDOS POR INCAPACIDAD SEGÚN LAS GRANDES REGIONES (%)

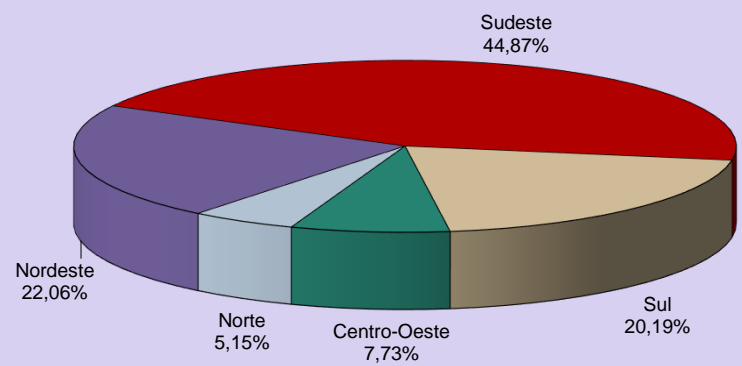

EVOLUCIÓN DE LOS REQUERIMIENTOS, CONCESIONES Y RECHAZOS DE BENEFICIOS - 2006/2018

AÑOS/MESES	REQUERIDOS				CONCEDIDOS				RECHAZADOS			
	Total	Variación en relación al mes anterior (%)	Beneficios por incapacidad	Demás Beneficios	Total	Variación en relación al mes anterior (%)	Beneficios por incapacidad	Demás Beneficios	Total	Variación en relación al mes anterior (%)	Beneficios por incapacidad	Demás Beneficios
2006 Total	7.072.086	66,90	2.837.159	4.234.927	4.238.816	7,16	2.653.247	1.585.569	2.771.128	52,07	1.694.719	1.076.409
2007 Total	6.544.886	-7,45	3.415.082	3.129.804	4.173.350	-1,54	2.400.086	1.773.264	3.211.819	15,90	2.359.332	852.487
2008 Total	7.080.399	8,18	4.283.025	2.797.374	4.461.842	6,91	2.546.020	1.915.822	3.606.924	12,30	2.585.458	1.021.466
2009 Total	7.769.544	9,73	4.407.067	3.362.477	4.473.905	0,27	2.416.025	2.057.880	3.325.257	-7,81	2.148.896	1.176.361
2010 Total	7.813.606	0,57	4.316.661	3.496.945	4.639.867	3,71	2.647.912	1.991.955	3.233.763	-2,75	2.131.567	1.102.196
2011 Total	8.046.153	2,98	4.536.044	3.510.109	4.767.039	2,74	2.744.344	2.022.695	3.250.290	0,51	2.146.431	1.103.859
2012 Total	8.425.296	4,71	4.617.303	3.807.993	4.957.681	4,00	2.856.653	2.101.028	3.310.576	1,85	2.120.882	1.189.694
2013 Total	8.701.787	3,28	4.613.969	4.087.818	5.207.629	5,04	3.000.724	2.206.905	3.297.415	-0,40	2.059.822	1.237.593
2014 Total	8.625.968	-0,87	4.706.530	3.919.438	5.211.030	0,07	3.024.026	2.187.004	3.136.186	-4,89	1.939.823	1.196.363
2015 Total	7.834.471	-9,18	4.046.810	3.787.661	4.435.621	-14,88	2.396.324	2.039.297	2.632.464	-16,06	1.593.002	1.039.462
2016 Total	8.680.134	10,79	4.387.234	4.292.900	5.132.451	15,71	2.807.042	2.325.409	4.164.435	58,20	2.548.629	1.615.806
2017 Total	9.388.515	8,16	4.556.856	4.831.659	4.995.623	-2,67	2.970.338	2.025.285	3.950.436	-5,14	2.350.796	1.599.640
Enero	694.112	5,37	349.182	344.930	369.843	1,63	193.886	175.957	254.982	-9,75	146.984	107.998
Febrero	659.421	-5,00	329.013	330.408	368.800	-0,28	198.204	170.596	319.199	25,18	215.493	103.706
Marzo	828.157	25,59	417.515	410.642	466.989	26,62	253.055	213.934	360.297	12,88	225.250	135.047
Abril	692.170	-16,42	351.363	340.807	380.921	-18,43	203.331	177.590	275.896	-23,43	164.908	110.988
Mayo	919.457	32,84	415.520	503.937	469.613	23,28	247.574	222.039	329.651	19,48	188.624	141.027
Junio	804.452	-12,51	373.237	431.215	449.179	-4,35	231.205	217.974	359.296	8,99	211.512	147.784
Julio	770.946	-4,17	378.250	392.696	407.363	-9,31	205.117	202.246	349.144	-2,83	212.938	136.206
Agosto	900.563	16,81	437.281	463.282	510.061	25,21	261.283	248.778	393.694	12,76	225.527	168.167
Septiembre	789.780	-12,30	391.484	398.296	433.846	-14,94	355.615	78.231	342.460	-13,01	194.783	147.677
Octubre	851.224	7,78	403.754	447.470	347.253	-19,96	284.115	63.138	358.708	4,74	196.567	162.141
Noviembre	789.475	-7,25	372.593	416.882	424.086	22,13	344.942	79.144	326.151	-9,08	195.329	130.822
Diciembre	688.758	-12,76	337.664	351.094	367.669	-13,30	192.011	175.658	280.958	-13,86	172.881	108.077
2018 Enero	674.944	-2,01	370.501	304.443	367.893	0,06	201.465	166.428	274.693	-2,23	170.795	103.898
Febrero	670.517	-0,66	337.656	332.861	375.000	1,93	214.167	160.833	283.740	3,29	187.286	96.454
Marzo	860.082	28,27	413.109	446.973	478.129	27,50	269.457	208.672	357.496	25,99	228.485	129.011
Abril	897.520	4,35	430.301	467.219	470.659	-1,56	270.677	199.982	359.766	0,63	224.450	135.316
Mayo	928.938	3,50	433.419	495.519	465.572	-1,08	262.296	203.276	353.020	-1,88	222.900	130.120
Subtotal (1)	4.032.001	6,29	1.984.986	2.047.015	2.157.253	4,92	1.218.062	939.191	1.628.715	5,76	1.033.916	594.799

Fuentes: DATAPREV / SUIBE, SUB y SINTESE.

(1) La variación corresponde a la razón entre el acumulado del año y el acumulado del mismo periodo del año anterior.

21 SITUACIÓN DE LOS BENEFICIOS EN ANÁLISIS POR TIEMPO DE TRAMITACIÓN Y RESPONSABLE POR LA PENDENCIA

GRANDE REGIONES Y UNIDADES DE LA FEDERACIÓN	PENDENCIAS INSS			PENDENCIA ASEGURADO			TOTAL			Proporción de Beneficios en análisis con hasta 45 días (%)
	Hasta 45 días	Más de 45 días	Total	Hasta 45 días	Más de 45 días	Total	Hasta 45 días	Más de 45 días	Total	
BRASIL	314.080	226.980	541.060	36.381	74.950	111.331	350.461	301.930	652.391	53,7
NORTE	17.154	12.962	30.116	2.131	3.376	5.507	19.285	16.338	35.623	54,1
Rondônia	3.691	2.855	6.546	226	472	698	3.917	3.327	7.244	54,1
Acre	322	250	572	91	336	427	413	586	999	41,3
Amazonas	4.361	2.984	7.345	355	567	922	4.716	3.551	8.267	57,0
Roraima	127	55	182	198	104	302	325	159	484	67,1
Pará	6.524	5.148	11.672	760	1.077	1.837	7.284	6.225	13.509	53,9
Amapá	235	392	627	129	230	359	364	622	986	36,9
Tocantins	1.894	1.278	3.172	372	590	962	2.266	1.868	4.134	54,8
NORDESTE	75.123	81.615	156.738	9.866	14.774	24.640	84.989	96.389	181.378	46,9
Maranhão	11.701	18.844	30.545	1.050	2.209	3.259	12.751	21.053	33.804	37,7
Piauí	8.523	10.396	18.919	757	795	1.552	9.280	11.191	20.471	45,3
Ceará	8.850	5.782	14.632	1.913	2.543	4.456	10.763	8.325	19.088	56,4
Rio Grande do Norte	4.183	1.895	6.078	504	535	1.039	4.687	2.430	7.117	65,9
Paraíba	3.008	1.991	4.999	455	788	1.243	3.463	2.779	6.242	55,5
Pernambuco	9.636	11.084	20.720	1.343	2.234	3.577	10.979	13.318	24.297	45,2
Alagoas	7.872	7.201	15.073	775	1.054	1.829	8.647	8.255	16.902	51,2
Sergipe	3.723	9.811	13.534	351	882	1.233	4.074	10.693	14.767	27,6
Bahia	17.627	14.611	32.238	2.718	3.734	6.452	20.345	18.345	38.690	52,6
SUDESTE	130.160	79.946	210.106	16.040	33.532	49.572	146.200	113.478	259.678	56,3
Minas Gerais	30.647	17.732	48.379	3.804	7.227	11.031	34.451	24.959	59.410	58,0
Espírito Santo	5.887	3.953	9.840	723	1.932	2.655	6.610	5.885	12.495	52,9
Rio de Janeiro	19.253	6.715	25.968	1.797	2.311	4.108	21.050	9.026	30.076	70,0
São Paulo	74.373	51.546	125.919	9.716	22.062	31.778	84.089	73.608	157.697	53,3
SUL	50.099	35.184	85.283	4.676	19.575	24.251	54.775	54.759	109.534	50,0
Paraná	21.514	12.124	33.638	1.784	6.551	8.335	23.298	18.675	41.973	55,5
Santa Catarina	14.512	12.474	26.986	983	5.892	6.875	15.495	18.366	33.861	45,8
Rio Grande do Sul	14.073	10.586	24.659	1.909	7.132	9.041	15.982	17.718	33.700	47,4
CENTRO-OESTE	41.544	17.273	58.817	3.668	3.693	7.361	45.212	20.966	66.178	68,3
Mato Grosso do Sul	3.216	4.203	7.419	366	569	935	3.582	4.772	8.354	42,9
Mato Grosso	7.860	7.793	15.653	465	812	1.277	8.325	8.605	16.930	49,2
Goiás	6.729	1.421	8.150	1.097	1.246	2.343	7.826	2.667	10.493	74,6
Distrito Federal	23.739	3.856	27.595	1.740	1.066	2.806	25.479	4.922	30.401	83,8

Fuentes: DATAPREV / SUIBE.

AÑOS/MESES	TOTAL		EMPRESAS Y ENTIDADES EQUIPARADAS		CONTRIBUYENTES INDIVIDUALES		OTROS ⁽¹⁾	
	Total (R\$)	Variación en Relación al mes anterior (en %)	Total (R\$)	Variación en Relación al mes anterior (en %)	Total (R\$)	Variación en Relación al mes anterior (en %)	Total (R\$)	Variación en Relación al mes anterior (en %)
2006 Total	132.329.977.172	14,79	112.405.875.491	12,77	4.785.713.350	13,00	15.138.388.331	33,19
2007 Total	150.585.971.680	13,80	129.764.294.656	15,44	5.090.906.918	6,38	15.730.770.106	3,91
2008 Total	180.399.474.856	19,80	155.236.521.472	19,63	5.747.049.735	12,89	19.415.903.649	23,43
2009 Total	197.583.518.330	9,53	169.735.037.126	9,34	6.467.179.317	12,53	21.381.301.887	10,12
2010 Total	232.450.773.753	17,65	200.598.028.794	18,18	7.278.866.463	12,55	24.573.878.496	14,93
2011 Total	272.433.738.635	17,20	231.437.592.543	15,37	8.168.701.001	12,22	32.827.445.091	33,59
2012 Total	271.864.862.867	-0,21	253.995.227.460	9,75	9.230.881.346	13,00	8.638.754.061	-73,68
2013 Total	289.508.476.824	6,49	270.236.893.380	6,39	10.598.458.739	14,82	8.673.124.705	0,40
2014 Total	300.421.855.384	3,77	281.723.960.987	4,25	11.707.725.602	10,47	6.990.168.795	-19,40
2015 Total	305.589.674.322	1,72	288.310.543.884	2,34	11.770.070.500	0,53	5.509.059.938	-21,19
2016 Total	323.438.808.412	5,84	306.808.012.475	6,42	9.587.718.161	-18,54	7.043.077.776	27,85
2017 Total	339.730.662.844	5,04	320.003.638.369	4,30	9.880.522.369	3,05	9.846.502.106	39,80
Enero	26.051.558.111	-40,36	24.778.094.776	-40,78	752.716.768	-10,47	520.746.567	-48,04
Febrero	25.907.269.113	-0,55	24.331.763.131	-1,80	804.140.150	6,83	771.365.832	48,13
Marzo	25.908.539.347	0,00	24.559.337.037	0,94	832.539.770	3,53	516.662.540	-33,02
Abril	26.649.437.546	2,86	25.065.664.845	2,06	815.265.772	-2,07	768.506.929	48,74
Mayo	27.225.488.990	2,16	25.492.179.919	1,70	867.437.130	6,40	865.871.941	12,67
Junio	25.793.823.327	-5,26	24.363.547.592	-4,43	752.863.496	-13,21	677.412.239	-21,77
Julio	27.302.381.925	5,85	25.518.696.918	4,74	836.765.886	11,14	946.919.121	39,78
Agosto	27.524.311.011	0,81	25.942.393.073	1,66	839.522.784	0,33	742.395.154	-21,60
Septiembre	28.652.242.065	4,10	26.507.799.855	2,18	954.679.209	13,72	1.189.763.001	60,26
Octubre	26.069.030.587	-9,02	24.881.224.521	-6,14	773.918.149	-18,93	413.887.917	-65,21
Noviembre	27.381.536.795	5,03	25.323.277.552	1,78	809.415.821	4,59	1.248.843.422	201,73
Diciembre	45.265.044.027	65,31	43.239.659.150	70,75	841.257.434	3,93	1.184.127.443	-5,18
2018 Enero	27.384.801.266	-39,50	25.894.776.216	-40,11	825.369.830	-1,89	664.655.220	-43,87
Febrero	27.672.201.761	1,05	25.903.031.251	0,03	816.157.541	-1,12	953.012.969	43,38
Marzo	27.207.775.031	-1,68	25.619.734.753	-1,09	858.292.930	5,16	729.747.348	-23,43
Abril	27.949.935.123	2,73	26.375.190.472	2,95	841.965.433	-1,90	732.779.218	0,42
Mayo	27.906.338.773	-0,16	26.351.076.669	-0,09	842.305.623	0,04	712.956.481	-2,71
Subtotal ⁽²⁾	138.121.051.954	4,84	130.143.809.361	4,76	4.184.091.357	2,75	3.793.151.236	10,17

Fuente: DATAPREV / SINTESE

(1) Incluye los ingresos de: débitos administrativos, crédito judicial, pago administrativo y judicial, patrimonio, devolución y ignorada.

(2) La variación corresponde a la razón entre el acumulado del año y el acumulado del mismo periodo del año anterior.

Nota: desde enero de 2012 los valores no incluyen: (a) el pago de las cotizaciones sociales en los ingresos de las empresas beneficiadas por la reducción de las contribuciones sobre la nómina, (b) los ingresos debido a las políticas específicas como SIMPLES, FIES, REFIS y transferencias FNS (c) del Tesoro Nacional de la Seguridad Social para compensar la reducción de las contribuciones sobre la nómina.

**EVOLUCIÓN MENSUAL DEL VALOR TOTAL RECAUDADO POR LA SEGURIDAD SOCIAL - 2017/2018
(EN R\$ MIL)**

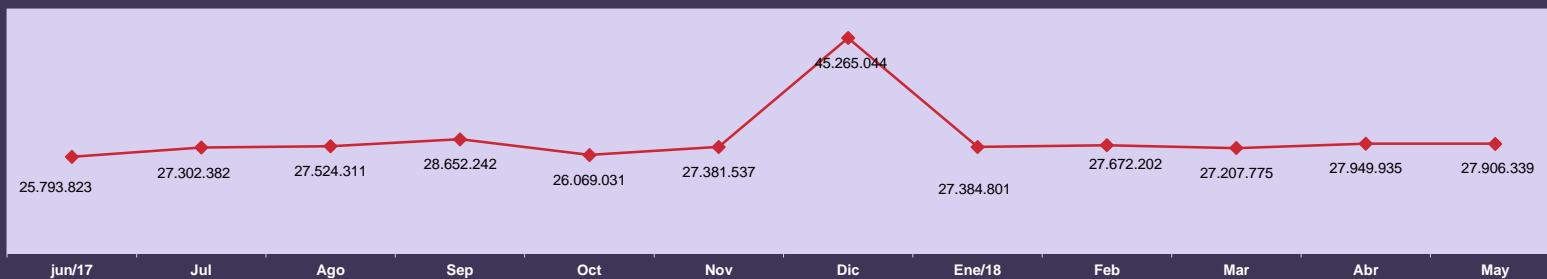

**EVOLUCIÓN ANUAL DEL VALOR RECAUDADO POR LA SEGURIDAD SOCIAL - 2006 a 2018
(EN R\$ MIL CONSTANTES)**

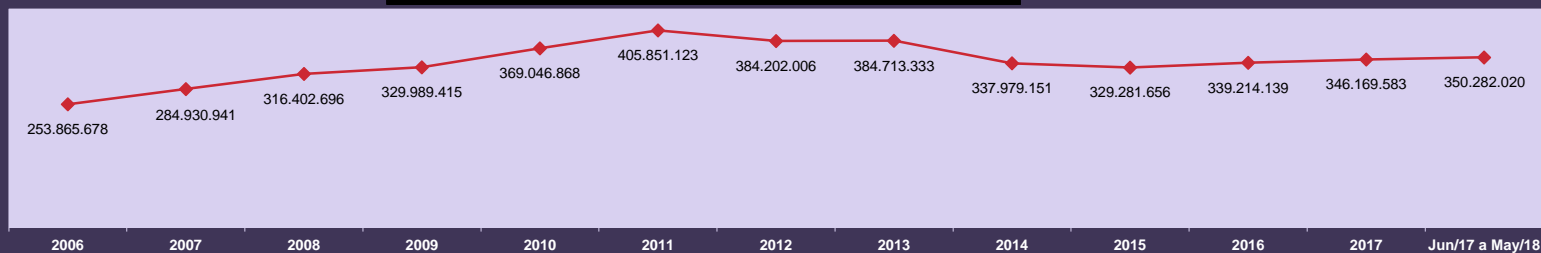

Valores expresos en reales constantes, actualizados por el INPC mensual, a precios de Marzo de 2018

**EVOLUCIÓN MENSUAL DEL VALOR DE RECAUDACIONES DE CONTRIBUYENTES INDIVIDUALES - 2017/2018
(EN R\$ MIL)**

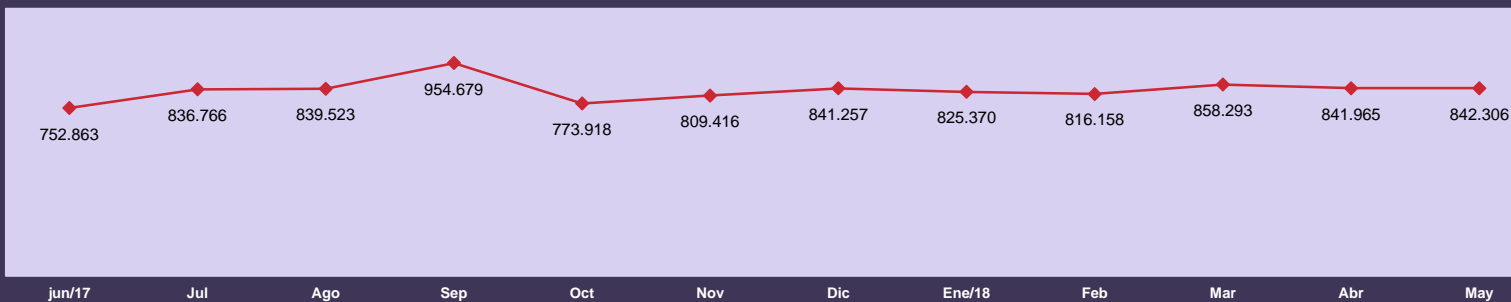

23 VALOR RECAUDADO POR LA SEGURIDAD SOCIAL POR FUENTE DE INGRESOS, SEGÚN LAS UNIDADES DE LA FEDERACIÓN

GRANDE REGIONES Y UNIDADES DE LA FEDERACIÓN	Total (R\$)	% del Total	Variación en Relación al mes anterior (%)	FUENTES DE INGRESOS (R\$)								
				Empresas y Entidades Equiparadas	Contribuyente Individual	Debito Administrativo	Devolución de Beneficio	Patrimonio	Deudas Activas	Acrecimos Legales	Otros Ingresos	Ingreso Ignorado
BRASIL	27.906.338.773	100,00	-0,16	26.351.076.669	842.305.623	675.296.078	11.839.988	1.935.125	22.510.814	21.401	1.301.093	51.982
NORTE	798.634.560	2,86	2,25	742.834.184	15.114.282	39.895.188	179.120	112.961	481.620	2.004	15.201	-
Rondônia	84.016.723	0,30	0,29	78.985.112	1.938.825	2.951.728	3.531	109.809	27.718	-	-	-
Acre	44.879.162	0,16	7,15	42.755.514	341.021	1.777.391	1.245	-	3.991	-	-	-
Amazonas	180.363.041	0,65	2,44	169.478.125	3.021.493	7.781.000	30.187	-	43.710	1.893	6.633	-
Roraima	34.541.711	0,12	11,29	30.324.721	204.511	3.970.587	6.703	3.152	32.037	-	-	-
Pará	349.281.217	1,25	1,92	323.019.505	8.080.020	17.947.152	108.654	-	117.318	-	8.568	-
Amapá	26.943.210	0,10	-3,52	24.542.688	188.800	2.159.870	3.690	-	48.162	-	-	-
Tocantins	78.609.496	0,28	1,19	73.728.519	1.339.612	3.307.460	25.110	-	208.684	111	-	-
NORDESTE	2.615.465.646	9,37	2,03	2.428.758.327	71.227.033	113.123.736	978.320	11.982	1.189.688	953	174.949	658
Maranhão	176.862.818	0,63	5,35	162.096.088	3.780.173	10.817.150	49.660	610	118.073	406	-	658
Piauí	124.397.688	0,45	7,09	115.519.757	3.201.151	5.578.130	82.309	1.258	14.750	333	-	-
Ceará	492.825.221	1,77	-0,74	471.324.441	8.418.334	12.465.409	322.234	-	238.610	-	56.193	-
Rio Grande do Norte	166.040.911	0,59	1,21	151.282.382	6.523.017	8.117.858	61.992	-	47.875	28	7.759	-
Paraíba	173.794.464	0,62	1,88	159.057.358	5.901.147	8.624.917	21.140	-	188.454	-	1.448	-
Pernambuco	537.993.081	1,93	-0,22	504.764.013	14.266.684	18.402.167	53.957	-	422.100	-	84.160	-
Alagoas	110.575.764	0,40	-1,17	98.876.000	5.161.992	6.479.742	36.024	4.594	17.412	-	-	-
Sergipe	134.950.597	0,48	11,39	118.577.508	3.346.158	12.955.603	45.780	-	730	-	24.818	-
Bahia	698.025.102	2,50	3,27	647.260.780	20.628.377	29.682.760	305.224	5.520	141.684	186	571	-
SUDESTE	14.965.804.682	53,63	-1,04	14.356.022.709	333.447.233	256.730.235	6.399.203	702.920	12.304.971	13.447	175.224	8.740
Minas Gerais	1.766.360.921	6,33	2,21	1.636.783.578	72.490.655	53.154.735	1.343.435	167	2.555.236	9.641	23.445	29
Espírito Santo	334.087.827	1,20	2,57	311.175.572	13.161.626	9.387.048	173.780	5.470	110.354	116	72.825	1.036
Rio de Janeiro	2.538.352.570	9,10	-0,85	2.414.646.867	72.196.127	48.107.808	537.532	607.882	2.233.175	293	19.382	3.504
São Paulo	10.327.003.364	37,01	-1,73	9.993.416.692	175.598.825	146.080.644	4.344.456	89.401	7.406.206	3.397	59.572	4.171
SUL	4.043.614.750	14,49	0,16	3.820.640.717	118.161.508	97.362.111	2.373.597	131.037	4.038.020	1.988	871.222	34.550
Paraná	1.445.796.046	5,18	-1,96	1.364.684.552	41.943.032	36.881.206	675.420	1.153	1.478.853	403	130.074	1.353
Santa Catarina	1.030.067.701	3,69	0,63	971.369.587	30.606.851	26.558.781	249.685	11.780	935.150	1.453	332.555	1.859
Rio Grande do Sul	1.567.751.003	5,62	1,89	1.484.586.578	45.611.625	33.922.124	1.448.492	118.104	1.624.017	132	408.593	31.338
CENTRO-OESTE	1.992.810.034	7,14	0,61	1.907.667.170	33.346.692	49.230.199	829.918	676.372	1.049.352	639	8.966	726
Mato Grosso do Sul	217.995.656	0,78	-0,24	204.834.774	5.183.377	5.183.377	626.649	-	48.174	-	-	105
Mato Grosso	282.279.072	1,01	1,66	266.332.237	6.050.070	9.369.798	61.329	-	464.405	612	-	621
Goiás	376.798.180	1,35	-0,84	340.685.587	12.840.524	22.914.515	90.943	-	257.645	-	8.966	-
Distrito Federal	1.115.737.126	4,00	1,01	1.095.814.572	9.272.721	9.643.309	50.997	676.372	279.128	27	-	-
DIRECCIÓN GENERAL (1)	55.531	0,00	-67,06	-	-	-	-	-	-	-	55.531	-
IGNORADO	3.489.953.570	12,51	0,73	3.095.153.562	271.008.875	118.954.609	1.079.830	299.853	3.447.163	2.370	-	7.308

Fuente: DATAPREV / SINTESE

(1) Incluye repases del Tesoro Nacional para el Instituto Nacional de Seguridad Social (INSS) relativos a las contribuciones del FIES

Los valores no incluyen: (a) el pago de las cotizaciones sociales en los ingresos de las empresas beneficiadas por la reducción de las contribuciones sobre la nómina, (b) los ingresos debido a las políticas específicas como SIMPLES, FIES, REFIS y transferencias FNS (c) del Tesoro Nacional de la Seguridad Social para compensar la reducción de las contribuciones sobre la nómina.

VALOR TOTAL ARRECADADO PELA PREVIDÊNCIA SOCIAL, SEGUNDO AS UNIDADES DA FEDERAÇÃO (R\$ MIL)

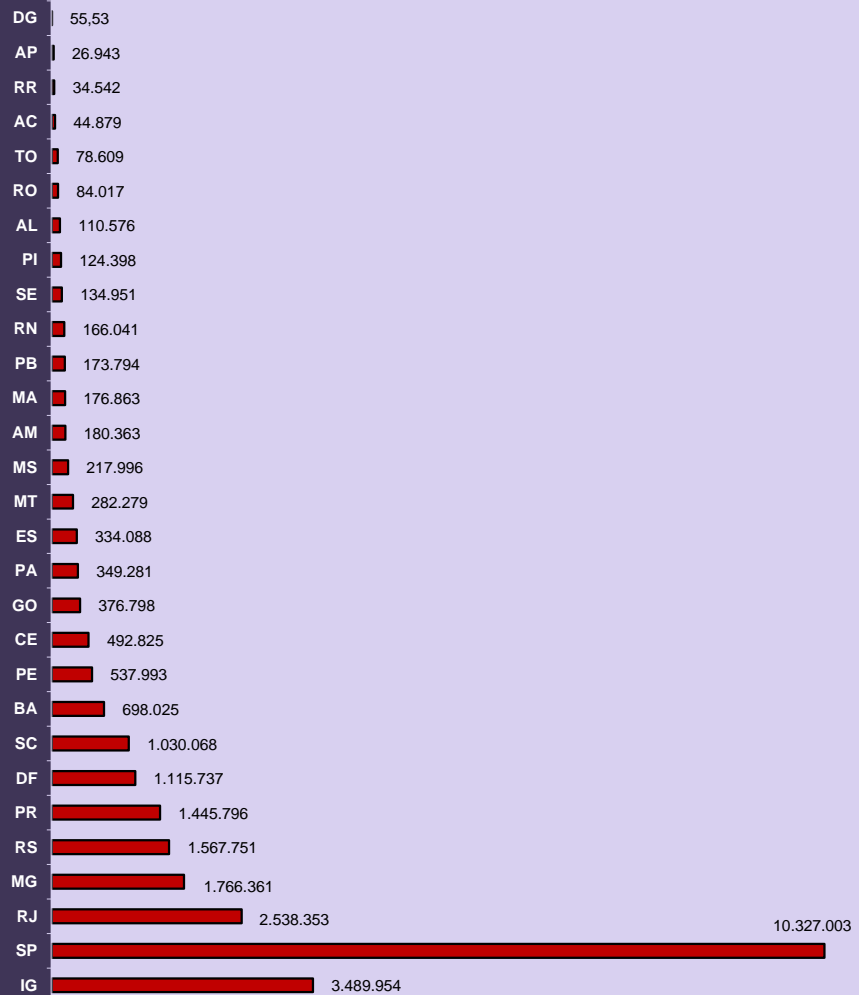

DISTRIBUIÇÃO PERCENTUAL DO VALOR ARRECADADO PELA PREVIDÊNCIA SOCIAL, SEGUNDO AS GRANDES REGIÕES

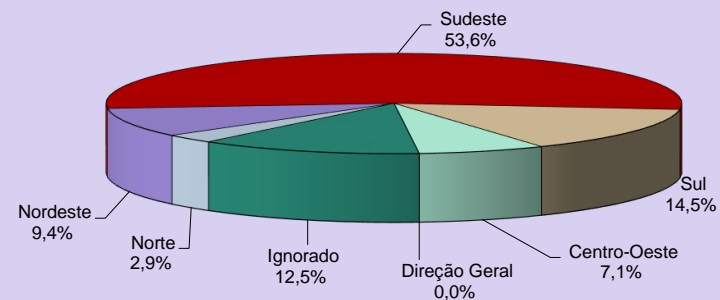

VALOR ARRECADADO PELA PREVIDÊNCIA SOCIAL, SEGUNDO AS CINCO MAIORES FONTES DE RECEITA - (EM R\$ MIL)

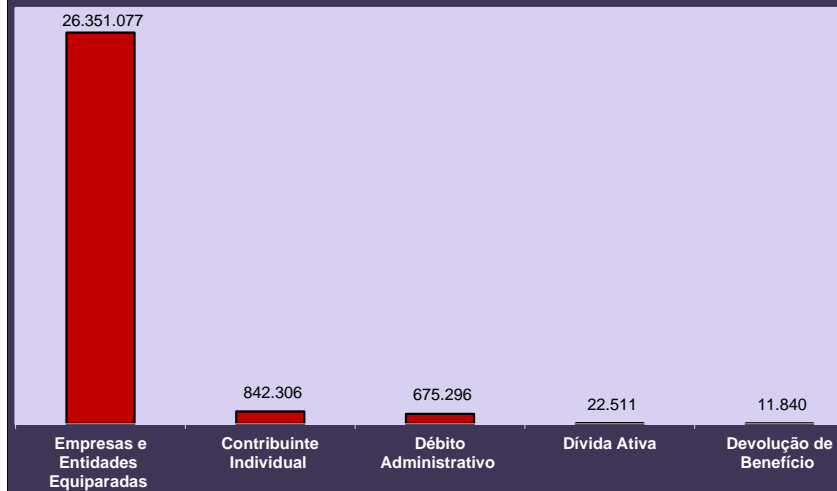

VALOR DE LAS RECAUDACIONES EFECTUADAS POR LAS EMPRESAS SEGÚN EL SECTOR DE ACTIVIDAD ECONÓMICA

SECTOR DE ACTIVIDAD ECONÓMICA	Total (R\$)	% del total	Variación en Relación al mes anterior (en %)	SECTOR DE ACTIVIDAD ECONÓMICA	Total (R\$)	% del total	Variación en Relación al mes anterior (en %)
TOTAL	26.344.679.642	100,00	-0,11	Servicios	15.908.259.001	60,39	-0,81
Agricultura	428.414.622	1,63	6,62	Comercio de Vehículos y Combustibles	539.193.018	2,05	1,26
Industria	6.480.831.857	24,60	-0,18	Comercio mayorista	1.406.087.382	5,34	-0,38
Extractiva Mineral	273.495.601	1,04	-0,28	Comercio minorista	1.852.426.022	7,03	1,03
Construcción	1.039.896.314	3,95	2,01	Alojamiento y Alimentación	323.669.440	1,23	-0,73
Servicios Industriales	643.121.353	2,44	2,90	Transporte y Almacenaje	960.976.427	3,65	-0,28
Transformación	4.524.318.589	17,17	-1,08	Comunicación	283.717.834	1,08	-1,38
Productos Alimentares y Bebidas	1.072.068.524	4,07	-3,36	Intermediarios Financieros	1.786.502.619	6,78	-9,55
Productos Textiles	109.673.080	0,42	0,43	Actividades Inmobiliarias	452.991.315	1,72	2,25
Fabricación de Celulosis y Papel	122.835.948	0,47	-2,17	Actividades de Informática y Conexas	393.304.230	1,49	0,95
Refino de Petróleo y Prod. De Alcohol	318.126.897	1,21	-0,96	Servicios Prestados Princ. a empresas	2.195.787.258	8,33	-2,92
Productos Químicos	568.025.338	2,16	-0,36	Adm. Pública Defensa y Seguridad Social	2.846.718.039	10,81	3,75
Artículos de Caucho y Plástico	229.077.829	0,87	-0,99	Educación	721.169.504	2,74	1,11
Productos de Minerales no metálicos	142.376.255	0,54	2,01	Salud y Servicios Sociales	1.086.047.334	4,12	-0,09
Metalurgia Básica	218.101.479	0,83	-2,71	Actividades Asociativas, Cult. y Desp.	749.028.956	2,84	0,66
Fabricación de Productos de Metal	206.916.538	0,79	1,17	Otros Servicios	310.639.623	1,18	-4,44
Fabricación de Maquinas y Equip.	305.396.868	1,16	-0,35	Ignorado	3.527.174.162	13,39	2,49
Fabricación de Maqu. Y Ap. Eléctricos	120.254.162	0,46	-0,23				
Montaje Vehículos y Equ. Transporte	491.024.385	1,86	2,52				
Otras Industrias de Transformación	620.441.286	2,36	-1,94				

Fuente: DATAPREV / SINTESE

Notas: Los datos presentados en este cuadro están determinados por la ubicación de la empresa, los datos de las tablas 22 y 23 son por lugar de pago.

El valor total también es diferente entre esta tabla y las de 22 y 23 porque esta tabla excluye las GPS con erro de cierre (cuando la suma de las cantidades reportadas en las líneas es diferente del valor de la pieza total), y las tablas anteriores considerar todos los GPS.

Los valores no incluyen el pago de las cotizaciones sociales en los ingresos de las empresas beneficiadas por la reducción de las contribuciones sobre la nómina.

VALOR DOS RECOLHIMENTOS EFETUADOS PELAS EMPRESAS, SEGUNDO O SETOR DE SERVIÇOS (R\$ MIL)

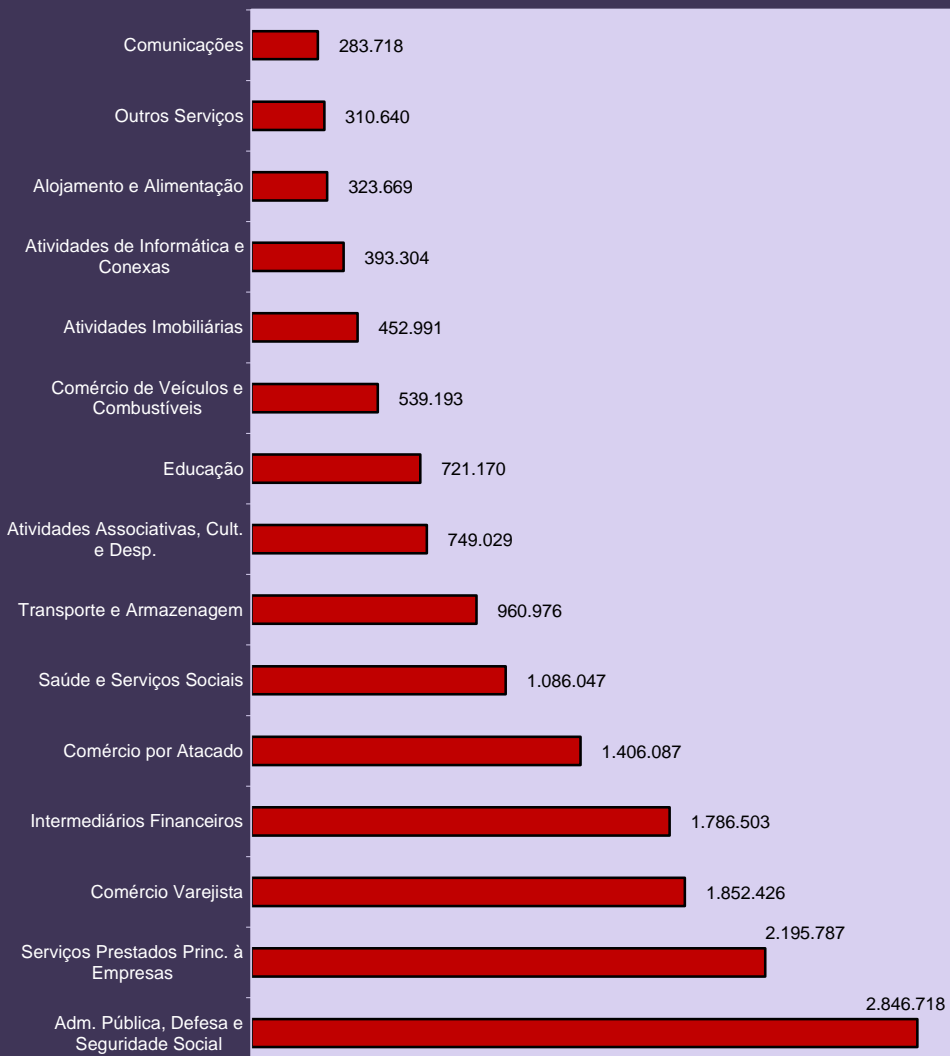

DISTRIBUIÇÃO DO VALOR DOS RECOLHIMENTOS EFETUADOS PELAS EMPRESAS, SEGUNDO O SETOR DE ATIVIDADE ECONÔMICA

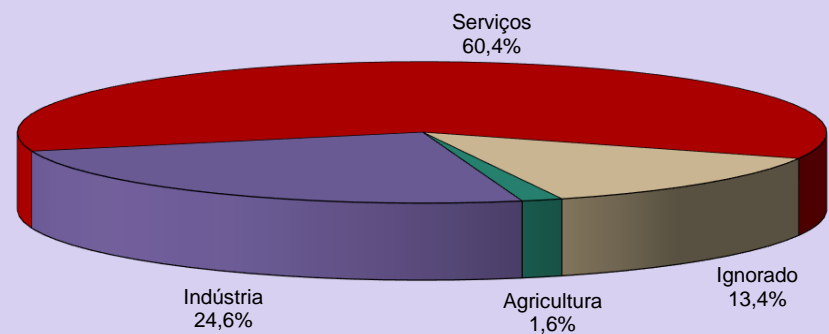

DISTRIBUIÇÃO DO VALOR DOS RECOLHIMENTOS EFETUADOS PELAS EMPRESAS, SEGUNDO SETOR DE INDÚSTRIA

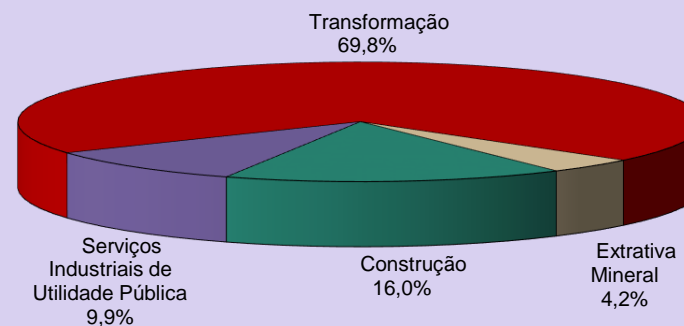

25 VALOR DE LAS RECAUDACIONES EFECTUADAS POR LAS EMPRESAS, SEGÚN LAS UNIDADES DE LA FEDERACIÓN

GRANDES REGIONES Y UNIDADES DE LA FEDERACIÓN	Total (R\$)	% del total	Var. en relación al mes anterior (%)	CLASE DE ACTIVIDAD ECONÓMICA (R\$)							Actividades Ignoradas
				Agricultura	Industria	Servicios					
						Total	Comercio	Transporte, Almacenaje y Comunicaciones	Intermediarios Financieros	Otros	
BRASIL	26.344.679.642	100,00	-0,11	428.414.622	6.480.831.857	15.908.259.001	3.797.706.422	1.244.694.261	1.786.502.619	9.079.355.699	3.527.174.162
NORTE	1.143.702.490	4,34	2,68	22.026.777	269.191.831	688.249.224	161.048.715	43.418.997	50.353.163	433.428.349	164.234.658
Rondônia	133.375.149	0,51	0,60	2.609.411	28.152.736	80.702.672	28.436.541	3.644.358	5.401.657	43.220.116	21.910.330
Acre	56.269.720	0,21	7,46	1.731.615	8.275.048	40.590.873	8.244.545	890.596	2.284.255	29.171.477	5.672.184
Amazonas	286.492.913	1,09	2,80	1.900.973	97.147.432	153.405.180	36.921.160	15.401.199	8.113.365	92.969.456	34.039.328
Roraima	38.660.714	0,15	8,62	329.586	4.595.872	30.300.667	5.625.341	728.370	1.311.048	22.635.908	3.434.589
Pará	465.958.253	1,77	2,11	11.029.968	105.714.765	274.625.765	57.273.543	16.798.872	25.681.344	174.872.006	74.587.755
Amapá	39.005.872	0,15	4,85	192.234	8.586.643	25.527.661	6.276.476	2.089.189	3.207.848	13.954.148	4.699.334
Tocantins	123.939.869	0,47	2,37	4.232.990	16.719.335	83.096.406	18.271.109	3.866.413	4.353.646	56.605.238	19.891.138
NORDESTE	3.481.725.758	13,22	1,93	49.292.362	715.813.694	2.260.803.006	430.794.065	124.575.867	170.542.370	1.534.890.704	455.816.696
Maranhão	292.977.328	1,11	2,69	5.642.623	55.847.584	191.255.528	39.549.394	9.259.528	17.133.725	125.312.881	40.231.593
Piauí	178.257.337	0,68	10,81	3.612.512	23.821.569	128.187.628	24.925.645	4.893.141	7.343.026	91.025.816	22.635.628
Ceará	592.524.650	2,25	-0,55	4.040.389	118.812.522	398.209.474	70.836.650	21.431.748	39.471.453	266.469.623	71.462.265
Rio Grande do Norte	229.876.131	0,87	0,85	2.737.294	43.886.475	156.545.241	31.945.177	8.425.268	9.053.982	107.120.814	26.707.121
Paraíba	228.085.245	0,87	2,02	2.242.448	42.636.086	156.379.867	25.658.058	6.206.772	11.053.972	113.461.065	26.826.844
Pernambuco	642.300.609	2,44	1,94	6.782.446	139.999.704	396.297.711	81.130.933	30.879.413	29.048.708	255.238.657	99.220.748
Alagoas	153.225.255	0,58	-1,44	1.287.142	32.089.822	99.173.188	18.253.527	4.144.962	8.467.466	68.307.233	20.675.103
Sergipe	171.553.417	0,65	3,22	3.167.598	36.095.360	113.938.551	19.046.958	3.476.762	8.505.780	82.909.051	18.351.908
Bahia	992.925.786	3,77	2,32	19.779.910	222.624.572	620.815.818	119.447.723	35.858.273	40.464.258	425.045.564	129.705.486
SUDESTE	14.835.402.129	56,31	-0,86	162.229.050	3.774.559.491	8.928.812.036	2.033.033.570	760.377.295	1.137.634.858	4.997.766.313	1.969.801.552
Minas Gerais	2.299.455.090	8,73	1,90	51.894.581	621.571.095	1.335.004.171	321.544.270	108.640.677	125.793.445	779.025.779	290.985.243
Espírito Santo	443.309.910	1,68	1,15	5.012.068	109.387.150	270.893.498	64.518.910	25.550.470	23.575.722	157.248.396	58.017.194
Rio de Janeiro	2.548.919.742	9,68	0,08	6.869.730	631.735.907	1.533.816.468	285.858.770	162.701.293	178.636.305	906.620.100	376.497.637
São Paulo	9.543.717.387	36,23	-1,84	98.452.671	2.411.865.339	5.789.097.899	1.361.111.620	463.484.855	809.629.386	3.154.872.038	1.244.301.478
SUL	4.577.398.860	17,38	1,35	82.058.803	1.301.554.076	2.587.850.159	861.726.497	212.363.987	230.190.677	1.283.568.998	605.935.822
Paraná	1.685.796.988	6,40	-0,50	32.621.180	463.204.159	956.119.854	328.635.390	82.382.076	75.485.441	469.616.947	233.851.795
Santa Catarina	1.221.770.566	4,64	1,18	14.359.734	381.546.515	663.685.826	202.514.978	49.716.057	47.576.391	363.878.400	162.178.491
Rio Grande do Sul	1.669.831.306	6,34	3,41	35.077.889	456.803.402	968.044.479	330.576.129	80.265.854	107.128.845	450.073.651	209.905.536
CENTRO-OESTE	2.301.208.277	8,74	-2,41	111.071.011	419.664.032	1.442.426.992	311.041.187	103.958.115	197.781.551	829.646.139	328.046.242
Mato Grosso do Sul	334.023.188	1,27	-2,31	27.551.114	73.049.272	186.800.328	58.117.709	13.977.033	10.011.053	104.694.533	46.622.474
Mato Grosso	482.805.712	1,83	-4,75	53.961.330	83.719.418	263.591.439	111.547.949	20.485.731	14.991.166	116.566.593	81.533.525
Goiás	707.522.394	2,69	-3,50	27.611.272	204.305.017	358.282.734	89.271.285	28.636.113	27.033.065	213.342.271	117.323.371
Distrito Federal	776.856.983	2,95	0,11	1.947.295	58.590.325	633.752.491	52.104.244	40.859.238	145.746.267	395.042.742	82.566.872
IGNORADO	5.242.128	0,02	9,82	1.736.619	48.733	117.584	62.388	0	0	55.196	3.339.192

Fuente: DATAPREV / SINTESE

Nota: Los datos de esta tabla están determinados por la ubicación de la empresa, los datos de las tablas 22 y 23 son por lugar de pago. La suma también difiere de esta tabla y de 22 y 23 porque esta tabla excluye las GPS con erro de cierre (cuando la suma de las cantidades indicadas en los artículos es diferente del valor de la total de la pieza), y las tablas precedentes consideran todas las GPS.

Los valores no incluyen el pago de las cotizaciones sociales en los ingresos de las empresas beneficiadas por la reducción de las contribuciones sobre la nómina.

VALOR DOS RECOLHIMENTOS EFETUADOS PELAS EMPRESAS, SEGUNDO AS UNIDADES DA FEDERAÇÃO (R\$ MIL)

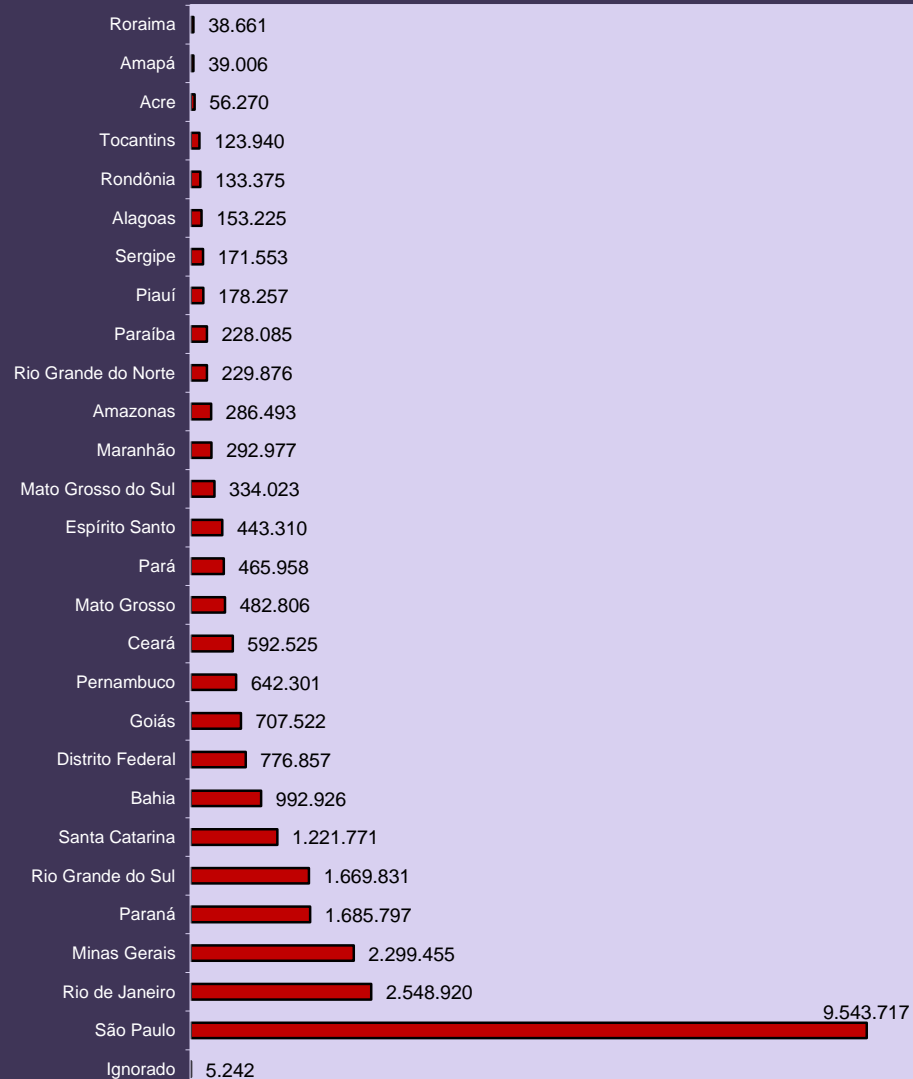

DISTRIBUIÇÃO DO VALOR DOS RECOLHIMENTOS EFETUADOS PELAS EMPRESAS DO SETOR AGRICULTURA, SEGUNDO AS GRANDES REGIÕES

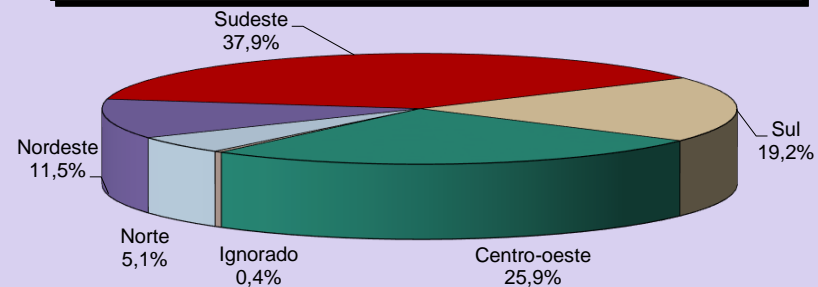

DISTRIBUIÇÃO DO VALOR DOS RECOLHIMENTOS EFETUADOS PELAS EMPRESAS DO SETOR INDÚSTRIA, SEGUNDO AS GRANDES REGIÕES

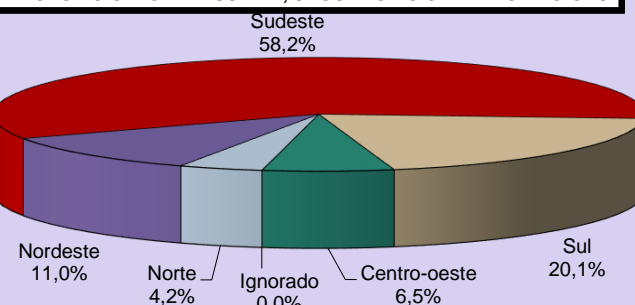

DISTRIBUIÇÃO DO VALOR DOS RECOLHIMENTOS EFETUADOS PELAS EMPRESAS DO SETOR SERVIÇOS, SEGUNDO AS GRANDES REGIÕES

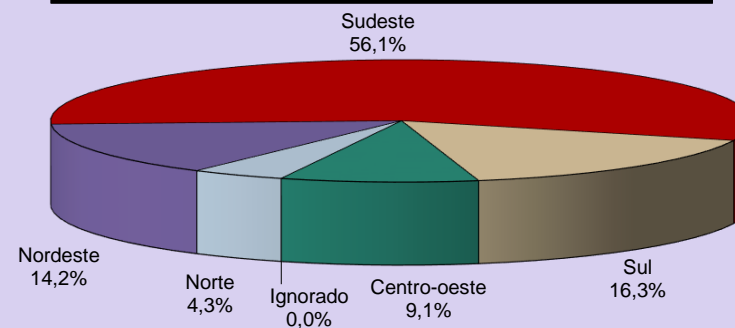

DESCRIPCIÓN	JUN/17	JUL/17	AGO/17	SEP/17	OCT/17	NOV/17	DIC/17	ENE/18	FEB/18	MAR/18	ABR/18	MAY/18
BENEFICIARIAS												
Beneficio Mínimo - R\$	937,00	937,00	937,00	937,00	937,00	937,00	937,00	954,00	954,00	954,00	954,00	954,00
Techo del Sal. Beneficio y Sal. Contribución - R\$	5.531,31	5.531,31	5.531,31	5.531,31	5.531,31	5.531,31	5.531,31	5.645,80	5.645,80	5.645,80	5.645,80	5.645,80
Valor Maximo de Beneficio - R\$	5.531,31	5.531,31	5.531,31	5.531,31	5.531,31	5.531,31	5.531,31	5.645,80	5.645,80	5.645,80	5.645,80	5.645,80
Salario Familia 1	44,09	44,09	44,09	44,09	44,09	44,09	44,09	54,00	54,00	54,00	54,00	54,00
Salario Familia 2	31,07	31,07	31,07	31,07	31,07	31,07	31,07	31,71	31,71	31,71	31,71	31,71
ECONOMICAS												
Salario Minimo - R\$	937,00	937,00	937,00	937,00	937,00	937,00	937,00	954,00	954,00	954,00	954,00	954,00
Dólar Comercial Mediano (Venta) - R\$	3,2954	3,2061	3,1509	3,1348	3,1912	3,2594	3,2919	3,2106	3,2415	3,2792	3,4075	3,6361
Taja Referencial - TR (% al mes)	0,0536	0,0623	0,0509	-	-	-	-	-	-	-	-	-
ÍNDICE DE PRECIOS												
INPC (Dec/93 = 100)	4.996,30	5.004,79	5.003,29	5.002,29	5.020,80	5.029,84	5.042,92	5.054,52	5.063,62	5.067,16	5.077,80	5.099,63
Variación (%)	-0,30	0,17	-0,03	-0,02	0,37	0,18	0,26	0,23	0,18	0,07	0,21	0,43
Variación en 12 meses (%)	2,56	2,08	1,73	1,63	1,83	1,95	2,07	1,87	1,81	1,56	1,69	1,76
IPCA (Dec/93 = 100)	4.832,27	4.843,87	4.853,07	4.860,83	4.881,25	4.894,92	4.916,46	4.930,72	4.946,50	4.950,95	4.961,84	4.981,69
Variación (%)	-0,23	0,24	0,19	0,16	0,42	0,28	0,44	0,29	0,32	0,09	0,22	0,40
Variación en 12 meses (%)	3,00	2,71	2,46	2,54	2,70	2,80	2,95	2,86	2,84	2,68	2,76	2,86
IGP-DI (Aug/94 = 100)	637,08	635,20	636,71	640,65	641,28	646,42	651,21	654,97	655,98	659,67	665,77	676,70
Variación (%)	-0,96	-0,30	0,24	0,62	0,10	0,80	0,74	0,58	0,15	0,56	0,93	1,64
IGP-M (Aug/94 = 100)	648,41	643,77	644,38	647,40	648,67	652,07	657,86	662,83	663,31	667,52	671,33	680,58
Variación (%)	-0,67	-0,72	0,10	0,47	0,20	0,52	0,89	0,76	0,07	0,64	0,57	1,38
IPC-3i - Variación (%) ⁽¹⁾	-0,40	0,51	0,19	-0,01	0,46	0,46	0,27	0,54	0,20	0,15	Não Disp.	Não Disp.

Fuentes: DATAPREV/SINTESE, IPEA, BNDES y BACEN.

(1) IPC-3i es un índice de precios publicado trimestralmente por la Fundação Getúlio Vargas, con el fin de calcular el costo de vida para las familias formadas en su mayoría por personas con más de 60 años.

BENEFICIOS

Los beneficios consisten en prestaciones pecuniarias pagas por la Seguridad Social a los asegurados o a sus dependientes, de forma a atender la cobertura de los eventos de enfermedad, accidentes de trabajo, invalidez, muerte o edad avanzada, tanto por el tiempo de contribución y el trabajo sujeto a condiciones especiales; la protección a la maternidad, salario-familia y auxilio-reclusión; y las prestaciones asistenciales pagadas a las personas de edad avanzada o con discapacidad.

Los beneficios de pagos continuos se caracterizan por los pagos mensuales continuos hasta que cierto evento (muerte, por ejemplo) provoque su cesación. Los beneficios son corregidos anualmente según índice establecido por actos legales (Leyes o medidas provisionales), siempre en el mes en el que el valor del salario mínimo es ajustado.

La dinámica de los beneficios en el sistema de pensiones comprende los siguientes procesos: a) Concesión, que trata del flujo de entrada de nuevos beneficios en el sistema; b) Mantenimiento que engloba los beneficios activos y suspendidos constantes en la lista; c) Cesación que coincide con los beneficios que no generan más créditos y son excluidos del registro, y d) Emisión que trata de los créditos emitidos para pagamiento de los beneficios que está activos en el registro. Un beneficio se suspende cuando no genera créditos para pagamientos, pudiendo ser reactivado en cualquier momento.

Los beneficios se pueden clasificar en: a) BENEFICIOS DEL RGPS son regulados por el Régimen General de la Seguridad Social- RGPS, dependen de la contribución de los asegurados (obligatorios o facultativos) y comprenden los beneficios de previdencia y accidentarios. Su valor (renta mensual) se calcula sobre la base de los salarios-de-contribución del asegurado y ajustados de acuerdo con la ley vigente. Beneficios de Previdencia usualmente, dependen principalmente de un número mínimo de contribuciones mensuales (período de carencia) para los que el asegurado pueda aprovechar. Engloban las jubilaciones, las pensiones por muerte, los auxilios, el salario-familia y salario-maternidad. Beneficios de accidentes son dados al asegurado, o a su(s) dependiente(s), cuando el accidente se produce a través del trabajo, o incluso cuando se padece en el camino entre la casa y el lugar de trabajo, causando lesión o trastorno funcional que causa la muerte o disminución de la capacidad para el trabajo; y b) BENEFICIOS ASISTENCIALES están reguladas por la Ley Orgánica de la Asistencia Social - LOAS, que garantizan un salario mínimo mensual a las personas mayores de 65 años o más y las personas con discapacidad que no pueden trabajar y vivir independientemente. En ambos casos, el valor del ingreso familiar per cápita de los beneficiarios debe ser inferior a ¼ del salario mínimo. Estos beneficios se proporcionan independientemente de las aportaciones realizadas.

BENEFICIOS CONCEDIDOS

Corresponden a los requisitos de las prestaciones presentadas por los asegurados del Seguro Social, los cuales son analizados, aprobados y autorizados para el pago al completar todos los requisitos necesarios para la concesión de la especie solicitada. Las informaciones tienen como período de referencia la fecha del Pedido de Beneficio - DDB. Los datos de cantidad no incluyen el monto de las pensiones alimenticias ni las pensiones por muerte, a pesar de que tienen un número de beneficios – NB, corresponden a las fracciones de un mismo beneficio. Los datos de valor corresponden a la Renta Mensual Inicial - RMI convertida. La conversión es efectuada a partir de la Fecha de Inicio del Beneficio – DIB para la fecha para pedidos de beneficios - DDB, utilizando el valor de la pensión mínima como indicador. Las informaciones de valor aquí presentadas no incluyen los complementos positivos, los descuentos ni los eventuales pagos en retraso.

VALOR DE CRÉDITOS EN CONCESIÓN:

Corresponde a los créditos otorgados para el primer pago de beneficios concedidos. A partir del segundo pago, los créditos emitidos pasan a ser contabilizados en la sub-sesión Beneficios Emitidos. Diferentemente de las informaciones contantes en los otros cuadros de concesión, los valores refieren-se al valor neto, que es dado por la diferencia entre el valor bruto (valor del beneficio adicionado de complementos, acrecimos, etc.) y el valor de los descuentos) impuesto de ingreso, pensión alimenticia, etc.), incluyendo se necesario, el valor de prestaciones retrasadas. El periodo de referencia (mes) corresponde a la fecha de pagamiento del beneficio y no al DDB, utilizado en los demás cuadros de concesión.

BENEFICIOS EMITIDOS

Son denominados beneficios emitidos los créditos encaminados a la red bancaria para pagos de de beneficios de prestaciones que están activos en el registro. Los Complementos Positivos – CP de un beneficio, tales cuales los derivados judiciales, reactivación y revisión de beneficio, inclusión de acompañante, etc, también constituyen créditos emitidos desde que sean de bajo valor. Los beneficios emitidos no incluyen los Pagamientos de Beneficios – PAB, que son comandados por las Agencias de Seguro Social –APS y pagos directamente en el Banco de Brasil. La cantidad de créditos emitidos pueden ser mayores que el número de beneficios activos porque un beneficio puede generar más de un crédito en una misma competencia. Los datos de cantidad incluyen pensiones alimenticias y los desdoblamientos de pensiones por muerte. Los datos de valor corresponden al valor neto, que es obtenido por la diferencia entre el valor bruto (valor del beneficio adicionado de complementos, salario-familia, etc.) y el valor de los descuentos (impuesto sobre la renta, pensiones alimenticias, etc). Los cuadros 12, 13, 14, diferentemente de los demás cuadros, consideran el valor del beneficio acrecido de complementos, no incorporando los créditos eventuales ni los descuentos. Las informaciones tienen como periodo de referencia el mes de competencia del beneficio. Las parcelas relativas al abono anual (13° salario) son incorporadas al valor de las competencias agosto y noviembre, pagas en los meses de septiembre y diciembre, respectivamente.

REQUERIMIENTOS, RECHAZOS Y ANALISIS DE BENEFICIOS:

REQUERIDOS: Cantidad de procesos de beneficios requeridos (que recibieron un Numero de Beneficio – NB) y cuya Fecha de Requerimiento – DER es el mes de referencia.

RECHAZADOS: Son los procesos de beneficios requeridos, despachados y no concedidos, porque no han rellenado los requisitos legales para la concesión.

EN ANÁLISIS: Corresponden al estoque de procesos de beneficios requeridos y que aún no fueron despachados por el INSS, o sea, no fueron concedidos, despedidos, y ni cerrados hasta el mes de referencia, o que está aguardando documentos o informaciones adicionales del requirente. Comprenden los requerimientos de beneficios que tengan DER y no posean Data de Despacho del Beneficio – DDB.

Las Informaciones relativas a beneficios requeridos, rechazados o en análisis incluyen beneficios de previdencia, accidentarios, asistenciales, y los Beneficios de la Legislación Específica_BLE. Los datos relativos al beneficio Amparo Asistencial al Portador de Deficiencia y al beneficio Amparo Asistencial al Anciano – LOAS están incluidos, respectivamente, en beneficios por incapacidad y demás beneficios.

BENEFICIOS SUSPENDIDOS

Corresponden a los Beneficios en registro que provisoriamente no generan crédito para pagamiento, aun que tengan su valor actualizado mensualmente, pudiendo tornarse activos a cualquier momento por orden del INSS. Incluye pensiones alimenticias y desdoblamientos de pensiones por muerte.

BENEFICIOS CESADOS

Corresponden a los Beneficios de prestación continua que generan créditos por motivos diversos, tales cuales óbito, alta médica, transformación en otros beneficios, mayoría, entre otros, de acuerdo con la legislación. Como la comunicación del evento que genera la cesación del beneficio, en algunos casos, ocurre con retraso, estas informaciones están sujetas a correcciones posteriores. Son incluidas las pensiones alimenticias y los desdoblamientos de pensiones por muerte.

RECAUDACIÓN

Corresponde a las actividades relacionadas con el recogimiento de ingresos de contribuciones sociales, patrimoniales, y de otras importancias debidas a la Seguridad Social, previstas en la legislación. Constituyen contribuciones Sociales: a) las empresas y entidades equiparadas, incidentes sobre la remuneración paga, debida o acreditada a los asegurados a su servicio y sobre el ingreso o lucro; b) las de los empleadores domésticos; c) las de los asegurados (empleados, incluso el domestico, trabajador espontáneo, contribuyente individual, asegurado especial y facultativo) y, d) los incidentes sobre la receta de concursos de pronósticos.

Las contribuciones de las empresas, incidentes sobre la receta o el facturar y el lucro, salvo aquellas substitutivas de las contribuciones incidentes sobre la remuneración paga o acreditada a los asegurados a su servicio, además de aquellas incidentes sobre el ingreso de concursos y pronósticos, son recaudados por la Secretaria de la Receta Federal y no constan los cuadros aquí presentados. Las contribuciones incidentes sobre la remuneración paga o acreditada a los a asegurados a servicio de las empresas, las substitutivas de estas, incidentes sobre la receta o a facturar y o ingreso neto (contribución de las asociaciones deportivas que mantienen equipos de futbol profesional y de los productores rurales, personas físicas y jurídicas), bien como la receta patrimonial que engloba el valor de rendimientos referentes a la alienación y a la locación de inmuebles de propiedad del INSS, son administradas por este.

RECAUDACIÓN TOTAL:

Valor de las recaudaciones provenientes de todos los ingresos incluidos en el Guía de Seguridad Social – GPS. Engloba ingresos de contribuciones sociales (de empresas y entidades equiparadas y contribuyentes en general), débitos y cuotas (fase Administrativa y judicial), ingresos patrimoniales, devolución de beneficios, reclamaciones trabajitos y otros. Incluye las contribuciones relativas a otras entidades (salario –educación, INCRA, SENAI, SESC, etc.) y los acrecimientos legales (actualización monetaria, juros, y multas), o sea, corresponde a la rúbrica 11 del GPS. Los datos son apurados por local de pagamiento y el mes de referencia es el mes de procesamiento de la guía (mes civil).

RECAUDACIÓN DE LAS EMPRESAS Y ENTIDADES EQUIPARADAS:

Valor de las recaudaciones provenientes de todos los ingresos incluidos en el Guía de Seguridad Social – GPS. Engloba ingresos de contribuciones sociales (de empresas y entidades equiparadas y contribuyentes en general), débitos y cuotas (fase Administrativa y judicial), ingresos patrimoniales, devolución de beneficios, reclamaciones trabajitos y otros. Incluye las contribuciones relativas a otras entidades (salario –educación, INCRA, SENAI, SESC, etc.) y los acrecimientos legales (actualización monetaria, juros, y multas), o sea, corresponde a la rúbrica 11 del GPS. Los datos son apurados por local de pagamiento y el mes de referencia es el mes de procesamiento de la guía (mes civil). La distribución del valor de recaudación de las empresas y entidades según las Unidades de la Federación presentadas en los cuadros 22 y 23 es diferente del cuadro 24 porque los datos son procesados por local de pagamiento y no según por localización de establecimiento. El valor total también es diferente entre estos cuadros porque los cuadros 22 y 23 consideran todos los GPS y el cuadro 24 excluye los GPS con error de enceramiento (cuando la suma de los valores informados en las rubricas es diferente del valor de la rúbrica total).

FLUJO DE CAJA:

Corresponde al movimiento financiero de la Seguridad Social, efectuada por el acompañamiento diario de la entrada (recibimientos) y de la salida (pagamientos) de recursos financieros de la caja del INSS.

OTRAS INFORMACIONES DE SEGURIDAD

PISO BENEFICIARIO: Es el Valor mínimo establecido por la Constitución Federal, Art. 201, Para. 2º, que determina: “ningún beneficio que substituye el salario-de-contribución o el rendimiento del trabajo del asegurado tendrá valor mensual inferior al salario mínimo.”

TECHO DEL SALARIO-DE-CONTRIBUCIÓN: Es el valor máximo de base de contribución para el Régimen General de Seguridad Social.

VALOR MÁXIMO DEL BENEFICIO: Es el valor máximo de los beneficios del Régimen General de Seguridad Social.

SALARIO-FAMILIA: Es debido al asegurado empleado y al trabajador sin cartera de trabajo, tanto en la condición de activo como en la de jubilado o por invalidez o a los demás jubilados a los 65 años, si del sexo masculino, y a los 60 años, si del sexo femenino o aún en gozo de auxilio-enfermedad, en la proporción del respectivo número de hijos o equiparados, de hasta 14 años de edad, o de cualquier edad si está invalido.

SALARIO DE CONTRIBUCIÓN

Se entiende por salario-de-contribución: a) para el empleado y trabajador sin cartera de trabajo - la remuneración recibida en una o más empresas, comprendiendo todos los ingresos pagados o acreditados por cualquier causa durante el mes, destinados para retribuir el trabajo; b) para los trabajadores domésticos – la remuneración registrada en la Cartera de Trabajo y Seguridad Social – CTPS; c) para el contribuyente Individual - la remuneración recibida en una o más empresas o por el ejercicio de actividad por propia cuenta durante el mes; y, para el asegurado facultativo - el valor por este, declarado.

CONTRIBUYENTES PARA EL RÉGIMEN GENERAL DE SEGURIDAD SOCIAL:

Son contribuyente de la Seguridad Social a empresa y a la entidad similar, el empleado y el trabajador doméstico. Son aseguradas obligatorias las siguientes personas: empleados, empleado contribuyente nacional individual, los trabajadores independientes y asegurados de forma especial. También están aquellos que se unen a la Seguridad Social por cuenta propia, los asegurados opcional. Para cada tipo de contribuyente es definida una forma específica de contribución. A seguir, son conceptuados los contribuyentes de la Seguridad Social de siguiente forma:

- **EMPRESA** - Empresa individual o jurídica que asume el riesgo de actividades económicas urbana o rural, con fines lucrativos o no, tanto cuanto los órganos y entidades de administración pública directa, indirecta y fundacional. Similar a una empresa, a efectos de pensión, el contribuyente individual en relación con el asegurado que contrata el servicio, así como la cooperativa, la asociación o la entidad cualquier naturaleza o finalidad, la misión diplomática y consular de carreras en el extranjero.
- **EMPLEADOR DOMÉSTICO** - Una persona o familia que admite a su servicio, sin fines de lucro, empleada doméstica.
- **TRABAJADOR** – que se puede clasificar en:

Empleado – aquel que presta servicios a las empresas urbanas o rurales, en carácter no eventual, sobre su subordinación y mediante remuneración, incluidos los directores empleados y,

Trabajador sin cartera de trabajo - presta a una o más empresas, sin vínculo de empleo, servicios de naturaleza urbana o rural, con la mediación de los sindicatos u órganos gestores de mano de obra calificada. (por lo general el puerto).

- **CONTRIBUYENTE INDIVIDUAL** – A partir de la Ley N° 9876 de 26 de noviembre de 1999, las categorías de asegurados empresarios, trabajador autónomo y equiparados, se unificaron en una sola categoría – la de Contribuyente Individual. Esta ley considera que contribuyentes asegurados individuales como: el productor rural persona física; el minero; el eclesiástico; el brasileño civil que trabaja en el extranjero; los empresarios urbanos o rurales; los trabajadores que prestan servicios con carácter temporal; y los trabajadores autónomos. El arte. 9 del Reglamento de la Seguridad Social - RPS aprobado por Decreto N° 3048 del 6 de mayo de 1999, modificado por el Decreto N° 3265 del 29 de noviembre de 1999, enumera incluso como contribuyentes individuales, entre otros: elegido para el cargo de adjunto dirección cooperativa, asociación o entidad de cualquier naturaleza o finalidad, y el liquidador o síndico electo para ejercer la actividad hacia condominio, siempre que reciban compensación, jubilado de cualquier magistrado designado régimen temporal Tribunal Laboral clase o magistrado designado del Tribunal Electoral, el becario de Buena Voluntad Ejército contratista vivienda, de conformidad con la Ley No. 6855 del 18 de noviembre de 1980, el árbitro y sus asistentes, que actuará de conformidad con la Ley No. 9615 del 24 de marzo 1998.

Trabajador Autónomo y similares - la prestación de servicios a zonas urbanas o rurales, con carácter temporal, una o más empresas, sin relación de empleo, o que ejerza, sobre su propia actividad económica remunerada naturaleza urbana, con fines lucrativos o no.

Empresario - Corresponde al propietario de una empresa, el director no empleado, miembro del consejo de administración y similares.

- **EMPLEADO DOMÉSTICO** - Una persona o familia que admite a su servicio, sin fines de lucro, empleada doméstica.
- **OPCIONAL** - es la mayor de 16 años que está afiliado al Régimen General de la Seguridad Social, por contribución, siempre que no realiza trabajo remunerado que se ajuste a ser asegurado obligatoriamente.
- **ASEGURADO ESPECIAL** - Productor, la pareja, el aparcerero rural y el inquilino, el pescador y similares, el ejercicio de estas actividades de forma individual o en la economía familiar, aunque con la ayuda de un tercero, así como sus cónyuges o parejas y niños mayores de 16 años de edad o asimilados a los de trabajo, demostrado, con su grupo familiar.

Lista de siglas utilizadas en este documento:			
AEPS	Anuário Estatístico da Previdência Social	IPC-Fipe	Índice de Preços ao Consumidor – Fundação Instituto de Pesquisas Econômicas
BLE	Benefícios de la legislación Específica	LOAS	Lei Orgânica de Assistência Social (Lei Nº 8.742/93)
BMD	Boletim Mensal de Desempenho	LOPS	Lei Orgânica de Previdência Social (Lei Nº 3.807/60)
CAPIN	Caixa de Aposentadorias e Pensões da Imprensa Nacional	SP	Secretaria de Previdência
CDP	Certificado da Dívida Ativa	NB	Número de Benefício
CNIS	Cadastro Nacional de Informações Sociais	PASEP	Programa de Formação do Patrimônio do Servidor Público
COFINS	Contribuição para o Fundo de Investimento Social	PIB	Produto Interno Bruto
COMPREV	Compensação Previdenciária	PNAD	Pesquisa Nacional por Amostra de Domicílio
CPMF	Contribuição Provisória de Movimentação Financeira	PSS	Plano de Seguridade Social
DATAPREV	Empresa de Tecnologia e Informações da Previdência Social	REFIS	Programa de Recuperação Fiscal
DDB	Data do Despacho do Benefício	RFFSA	Rede Ferroviária Federal Sociedade Anônima
DER	Data de Entrada de Requerimento	RGPS	Regime Geral de Previdência Social
DIB	Data do Início do Benefício	RMI	Renda Mensal Inicial
DRD	Data de Regularização de Documentação	RMV	Rendas Mensais Vitalícias
ECT	Empresa Brasileira de Correios e Telégrafos	RPB	Recibo de Pagamento ao Beneficiário
FIES	Fundo de Financiamento ao Estudante do Ensino Superior	SABI	Sistema de Administração de Benefícios por Incapacidade
FNAS	Fundo Nacional de Assistência Social	SASSE	Serviço de Assistência e Seguro Social dos Economistas
FNS	Fundo Nacional de Saúde	SENAI	Serviço Nacional de Aprendizagem Industrial
FPAS	Fundo de Previdência e Assistência Social	SENAR	Serviço Nacional de Aprendizagem Rural
FUNDACENTRO	Fundação Jorge Duprat Figueiredo de Segurança e Medicina do Trabalho	SESI	Serviço Social da Indústria
GEAP	Grupo Executivo de Assistência Patronal	SIMPLES	Sistema Integrado de Pagamento de Impostos e Contribuições das Microempresas e Empresas de Pequeno Porte
GPS	Guia de Previdência Social	SINAP	Sistema de Informações e Acompanhamento de Projetos do Seguro Social
IBGE	Instituto Brasileiro de Geografia e Estatística	SINTESE	Sistema Integrado de Tratamento Estatístico de Séries Estratégicas
IGP-DI	Índice Geral de Preços – Disponibilidade Interna	SUB	Sistema Único de Benefícios
IGP-M	Índice Geral de Preços do Mercado	SRF	Secretaria da Receita Federal
INCRA	Instituto Nacional de Colonização e Reforma Agrária	SUB	Sistema Único de Benefícios
INPC	Índice Nacional de Preços ao Consumidor	TJLP	Taxa de Juros de Longo Prazo
INSS	Instituto Nacional do Seguro Social	TR	Taxa Referencial
IPCA	Índice de Preço ao Consumidor Amplo		

Nota

Las tablas de agregación de especies son constituidas por las siguientes especies de beneficios:

Jubilaciones por Edad	07, 08, 41, 52, 78 e 81
Jubilaciones por Invalidez	04, 06, 32, 33, 34, 51 e 83
Jubilaciones por Periodo de cotización.....	42, 43, 44, 45, 46, 49, 57, 72 e 82
Pensiones por Muerte	01, 03, 21, 23, 27, 28, 29, 55 e 84
Auxilios	13, 15, 25, 31, 36 e 50
Beneficios Accidentarios.....	02, 05, 10, 91, 92, 93, 94 e 95
Especies Diversas	47, 48, 68, 79, 80

Convenciones

... el fenómeno puede haber sido o no verificado, pero su valor es desconocido.

- el fenómeno no fue verificado.

0 o 0,00 el dato fue verificado, pero su valor es inferior a la mitad de la unidad adoptada en la tabla.

EXPEDIENTE: Ministro de Hacienda: Eduardo Refinetti Guardia; Secretario Ejecutivo del Ministerio de Hacienda: Ana Paula Vitali Janes Vescovi; Secretario de la Seguridad Social: Marcelo Caetano; Secretario de Políticas de Seguridad Social: Benedito Adalberto Brunca; Coordinador-General de Estadística, Demografía y Actuaría: Alexandre Zioli Fernandes; Equipo Técnico: Anária Pereira de Freitas, Carolina Fernandes dos Santos, Pedro Henrique Zampier, Sergio Luiz Maximino, Valdemir de Souza Silva.

Boletín Estadístico de la Seguridad Social es una publicación mensual de la Secretaría de Políticas de Seguridad Social del Ministerio de Hacienda, de responsabilidad de la Secretaría de Políticas de Seguridad Social y elaborado por la Coordinación-General de Estadística, Demografía y e Actuaría. Impresión: Asesoría de Comunicación Social. También disponible en internet en lo sitio: www.previdencia.gov.br

Es permitida la reproducción total o parcial del contenido de esta publicación desde que citada la fuente.

CORRESPONDÊNCIA: Secretaria de Previdência do Ministério da Fazenda – Secretaria de Políticas de Previdência Social
Esplanada dos Ministérios Bloco “F” 7º andar Sala 741 – 70.059-900 – Brasília/DF
Tel. +55 61 2021 5115. Fax +55 61 2021 5020