

Abril 2018



PREVISIÓN SOCIAL

BOLETIN ESTADÍSTICO DE LA SEGURIDAD SOCIAL

- 01 - Números Generales de la Seguridad Social
- 02 - Evolución de los Beneficios Concedidos 2006/2018
- 03 - Beneficios Concedidos Según los Grupos de Especies
- 04 - Beneficios Concedidos por Grandes Grupos Según los Rangos de Valores
- 05 - Beneficios Concedidos por Clientela y Grandes Grupos Según los Rangos de Valores
- 06 - Beneficios Concedidos por Rangos de Valor Según las Unidades de la Federación
- 07 - Beneficios Concedidos Según las Unidades de la Federación
- 08 - Beneficios Concedidos Según las Especies
- 09 - Valor de Créditos Emitidos en la Concesión
- 10 - Evolución de los Beneficios Emitidos – 2006/2018
- 11 - Beneficios Emitidos Según los Grupos de Especies
- 12 - Beneficios Emitidos por Grandes Grupos, Según los Rangos de Valor
- 13 - Beneficios Emitidos por Clientela y Grandes Grupos, Según los Rangos de Valor
- 14 - Beneficios Emitidos por Rangos de Valor Según las Unidades de la Federación
- 15 - Beneficios Emitidos Según las Unidades de la Federación
- 16 - Beneficios Emitidos Según las Especies
- 17 - Beneficios Cesados Según los Grupos de Especies
- 18 - Beneficios Cesados y Suspendidos Según las Unidades de la Federación
- 19 - Requerimientos de Beneficios Según las Unidades de la Federación
- 20 - Evolución de los Requerimientos, Concesiones y Rechazos de Beneficios 2006/2018
- 21 - Situación de los Beneficios en Análisis por Tiempo de Tramitación y Responsable por la Pendencia
- 22 - Evolución Del Valor Recaudado por la Seguridad Social 2006/2018
- 23 - Valor Recaudado por la Seguridad Social por Fuente de Ingresos, Según las Unidades de la Federación
- 24 - Valor de las Recaudaciones Efectuadas por las Empresas Según el Sector de Actividad Económica
- 25 - Valor de las Recaudaciones Efectuadas por las Empresas, Según las Unidades de la Federación
- 26 - Otras Informaciones 2017/2018

PRESENTACIÓN

El Boletín Estadístico de la Seguridad Social – BEPS es una publicación mensual de la Secretaría de Políticas de Seguridad Social del Ministerio de Hacienda, elaborado por la Coordinación-General de Estadística y Actuaría, que presenta un conjunto de datos, con 27 tablas, sobre beneficios y recaudación de la Seguridad Social, el Flujo de Caja del Instituto Nacional del Seguro Social – INSS y, aún, informaciones de indicadores económicos y datos poblacionales.

La tabla 1 trae un resumen de los datos de beneficios de la Seguridad Social, del Flujo de Caja del INSS y poblacionales. Las informaciones de beneficios concedidos el mes constan en las tablas de 2 a 8. Entre ellos, la tabla 2 trae la evolución mensual de los beneficios concedidos según la clientela urbana y rural. La tabla 3 reporta cantidad y valor de los beneficios concedidos en el último mes de la serie por grupos de especie del beneficio. Las tablas 4 y 5 traen informaciones sobre cantidad y valor de los beneficios por rangos de valor. Las tablas 6 y 7 traen informaciones por Unidades de la Federación y la tabla 8 por especie de beneficio.

En la tabla 9 consta el valor de créditos emitidos en la concesión, que corresponden al primer pago efectuado a los beneficiarios, una vez que esos beneficios aún no fueron incluidos en la base de datos.

Las tablas de 10 a 16 traen datos de beneficios emitidos, que comprenden los créditos encaminados a la red bancaria para pago de beneficios de prestación continuada que están activos en la base de datos. Esas tablas siguen la misma estructura presentada para los beneficios concedidos.

Los datos de las tablas 17 y 18 presentan atraso de un mes e incorporan los beneficios que fueron cesados y suspensos entre la fecha de la emisión de beneficios del mes de referencia y la fecha de la emisión del mes siguiente. Los requerimientos de beneficios están relacionados en la tabla 19, por Unidades de la Federación, clasificados en requeridos, rechazados y en análisis. En la tabla 20 es presentada la evolución mensual de requerimientos, concesiones y rechazos. En la tabla 21 es presentada la cantidad de beneficios en análisis, de acuerdo con el tiempo de tramitación del proceso y de acuerdo con quien está pendiente la marcha del mismo.

Los valores recaudados por la previsión social, provenientes de todos los ingresos financieros incluidos en la *Guia da Previdência Social (GPS)*, son demostrados en las tablas 22 a 25. Entre ellos, la tabla 22 trae la evolución mensual de la recaudación de la Seguridad Social. La tabla 23 trae informaciones detalladas del último mes según el origen de la contribución. La tabla 24 revela los valores de recaudación de las empresas por sector de actividad económica y la tabla 25 por Unidades de la Federación.

La tabla 26 muestra el Flujo de Caja del INSS y la tabla 27 informa otros datos de la Seguridad Social y algunos indicadores económicos. Los conceptos son presentados después de las tablas.

01

NÚMEROS GENERALES DE LA SEGURIDAD SOCIAL

FLUJO DE CAJA DEL INSS – 2017/2018 – (EN R\$ MIL)			
DISCRIMINACIÓN	ABRIL/2018	ACUMULADO EN 2018	ACUMULADO EN 12 MESES
Recaudación Propria	32.684.789	122.545.483	380.168.086
(+) Recaudación Simple	3.173.072	12.930.942	38.020.281
(+) Otras Recaudación	96.269	674.596	2.359.460
(=) Recaudación Bruta	35.954.130	136.151.021	420.547.826
(-) Reembolsos y restituciones	6.258	43.814	198.926
(-) Reuniones de Otras Entidades	3.143.358	15.003.046	39.897.539
(=) Recaudación Neta	32.804.514	121.104.162	380.451.361
Beneficios Previdenciarios	45.313.439	182.810.619	575.805.764
(-) Beneficios devueltos	-348.675	-493.730	-3.693.995
(=) Beneficios totales	44.964.764	182.316.888	572.111.769
Saldo Previdenciario (Recaudación Neta - Beneficios Previd.)	-12.160.250	-61.212.727	-191.660.408

Fuente: División de programación Financiera

PARTICIPACIÓN DE LA RECAUDACIÓN NETA Y DEL GASTO CON BENEFICIOS DEL RÉGIMEN GENERAL DE SEGURIDAD SOCIAL EN EL PIB – 2017				
PIB (R\$ Mil) ⁽¹⁾	RECAUDACIÓN NETA (R\$ Mil)	% EN EL PIB	BENEFICIOS DEL RGPS (R\$ Mil)	% EN EL PIB
6.559.940.000	374.784.828	5,71	557.234.827	8,49

Fuentes: División de programación Financiera del INSS y IBGE

Clientela	BENEFICIOS CONCEDIDOS				BENEFICIOS EMITIDOS	
	Acumulado en 2017		Abril/2018		Abril/2018	
	Numero	Valor (R\$ Mil)	Numero	Valor (R\$ Mil)	Numero	Valor (R\$ Mil)
Total	4.995.623	6.843.559	470.659	645.056	34.671.708	42.566.028
Urbano	4.104.488	6.006.840	391.331	569.321	25.091.258	34.362.365
Rural	891.135	836.719	79.328	75.735	9.580.450	8.203.663

Fuentes: DATAPREV / SUB y SINTESE

OTRAS INFORMACIONES DE BENEFICIOS					TIEMPO MEDIANO DE CONCESIÓN (EN DÍAS)	
Marzo/2018		Abril/2018			Marzo/2018	Abril/2018
Beneficios Cesados		Beneficios Suspensos	Requerimientos			
Numero	Valor (R\$ Mil)		Requeridos	Rechazados		
550.823	724.810	129.859	897.520	359.766	50	48

Fuentes: DATAPREV / SUB, SINTESE y SUIBE

(1) PIB corriente a precio de mercado, dato preliminar divulgado por el Instituto Brasileño de Geografía y Estadística – IBGE.

(2) Corresponde al número medio mensual de contribuyentes, o sea, a la suma del número de meses con contribución para cada trabajador, dividido por 12.

DATOS POBLACIONALES - 2015	
DISCRIMINACIÓN	TOTAL
Población Residente	204.860.101
Urbana	172.318.534
Rural	32.541.567
Población Económicamente Activa	105.519.431
Ocupada	95.380.483
Desocupada	10.138.948
Población no Económicamente Activa	72.137.391
Población Ocupada Según Posición en el Trabajo Principal:	
Total	95.380.483
Empleados	57.564.636
Con cartera de trabajo firmada	36.825.347
Empleados públicos y militares	7.328.011
Otros y sin declaración	13.411.278
Trabajador Doméstico	6.308.667
Con cartera de trabajo firmada	2.016.149
Sin cartera de trabajo firmada y sin declaración	4.292.518
Autónomo	21.823.126
Empleador	3.550.566
Trabajadores en la producción para el propio consumo y construcción para el propio uso	3.846.970
No remunerados	2.286.518
Cotizantes para instituto de pensión en cualquier trabajo	58.812.846

Fuente: PNAD / IBGE - 2015.

NÚMERO DE COTIZANTES PARA EL RÉGIMEN GENERAL DE PREVISIÓN SOCIAL ⁽²⁾ – 2016	
TOTAL	52.489.624
Empleados	40.020.878
Autónomos	9.602.543
Trabajadores Domésticos	1.540.453
Facultativos	1.323.375
Afiliados Especiales	2.375

Fuente: DATAPREV / CNIS.

02

EVOLUCIÓN DE LOS BENEFICIOS CONCEDIDOS - 2006/2018

AÑOS/MESES	CANTIDAD				VALOR (R\$)				VALOR MEDIANO (R\$)			TIEMPO MEDIANO DE CONCESIÓN (EN DÍAS)	
	Total	Variación en Relación al año/mes anterior (%)	Clientela		Total	Variación en Relación al año/mes anterior (%)	Clientela		Total	Clientela			
			Urbana	Rural			Urbana	Rural		Urbana	Rural		
2006	Total	4.238.816	7,16	3.221.479	1.017.337	2.454.718.849	18,27	2.108.750.810	345.968.039	579,10	654,59	340,07	...
2007	Total	4.173.350	-1,54	3.157.008	1.016.342	2.565.614.483	4,52	2.185.671.623	379.942.860	614,76	692,32	373,83	...
2008	Total	4.461.842	6,91	3.408.788	1.053.054	2.939.609.022	14,58	2.506.754.117	432.854.905	658,83	735,38	411,05	...
2009	Total	4.473.905	0,27	3.389.215	1.084.690	3.183.818.356	8,31	2.682.419.674	501.398.683	711,64	791,46	462,25	...
2010	Total	4.640.120	3,72	3.565.641	1.074.479	3.581.722.281	12,50	3.033.730.446	547.991.835	771,90	850,82	510,01	...
2011	Total	4.767.039	2,74	3.737.177	1.029.862	3.974.824.813	10,98	3.413.642.786	561.182.027	833,81	913,43	544,91	...
2012	Total	4.957.681	4,00	3.921.951	1.035.730	4.532.732.386	14,04	3.887.990.893	644.741.493	914,28	991,34	622,50	...
2013	Total	5.207.629	5,04	4.169.903	1.037.726	5.142.736.655	13,46	4.438.965.291	703.771.364	987,54	1.064,52	678,19	...
2014	Total	5.211.030	0,07	4.214.863	996.167	5.485.224.495	6,66	4.763.421.962	721.802.533	1.052,62	1.130,15	724,58	...
2015	Total	4.344.701	-16,62	3.546.427	798.274	5.038.457.733	-8,14	4.408.752.229	629.705.504	1.159,68	1.243,15	788,83	...
2016	Total	5.132.451	18,13	4.245.154	887.297	6.699.937.397	32,98	5.917.339.856	782.597.541	1.305,41	1.393,90	882,00	...
2017	Total	4.995.623	-2,67	4.104.488	891.135	6.843.558.931	2,14	6.006.839.950	836.718.982	1.369,91	1.463,48	938,94	...
	Enero	369.843	1,63	305.554	64.289	515.605.802	6,96	455.689.003	59.916.799	1.394,12	1.491,35	931,99	60
	Febrero	368.800	-0,28	304.734	64.066	513.664.388	-0,38	453.359.041	60.305.347	1.392,80	1.487,72	941,30	57
	Marzo	466.989	26,62	387.166	79.823	644.566.362	25,48	569.492.309	75.074.054	1.380,26	1.470,93	940,51	57
	Abril	380.921	-18,43	315.542	65.379	525.510.496	-18,47	464.023.752	61.486.744	1.379,58	1.470,56	940,47	54
	Mayo	469.613	23,28	384.641	84.972	644.241.377	22,59	564.434.907	79.806.470	1.371,86	1.467,43	939,21	53
	Junio	449.179	-4,35	370.016	79.163	616.729.572	-4,27	542.349.814	74.379.758	1.373,02	1.465,75	939,58	53
	Julio	407.363	-9,31	333.088	74.275	556.351.836	-9,79	486.553.461	69.798.375	1.365,74	1.460,74	939,73	54
	Agosto	510.061	25,21	417.061	93.000	695.229.237	24,96	607.903.521	87.325.716	1.363,03	1.457,59	938,99	55
	Septiembre	433.846	-14,94	355.615	78.231	592.384.296	-14,79	518.898.140	73.486.156	1.365,43	1.459,16	939,35	55
	Octubre	347.253	-19,96	284.115	63.138	471.830.050	-20,35	412.519.296	59.310.754	1.358,75	1.451,94	939,38	54
	Noviembre	424.086	22,13	344.942	79.144	569.391.217	20,68	495.124.243	74.266.974	1.342,63	1.435,38	938,38	50
	Diciembre	367.669	-13,30	302.014	65.655	498.054.298	-12,53	436.492.462	61.561.835	1.354,63	1.445,27	937,66	50
2018	Enero	367.893	0,06	306.102	61.791	507.002.054	1,80	448.121.444	58.880.610	1.378,12	1.463,96	952,90	54
	Febrero	375.000	1,93	314.415	60.585	516.009.520	1,78	458.182.551	57.826.969	1.376,03	1.457,25	954,48	52
	Marzo	478.129	27,50	399.382	78.747	655.738.738	27,08	580.581.498	75.157.240	1.371,47	1.453,70	954,41	50
	Abril	470.659	-1,56	391.331	79.328	645.056.327	-1,63	569.321.408	75.734.919	1.370,54	1.454,83	954,71	48
	Subtotal ⁽¹⁾	1.691.681	6,63	1.411.230	280.451	2.323.806.639	5,66	2.056.206.901	267.599.738	1.373,67	1.457,03	954,18	-

Fuentes: DATAPREV / SUB, SINTESE y BMD

(1) Las variaciones corresponden a la razón entre el acumulado del año y el acumulado del mismo periodo del año anterior.

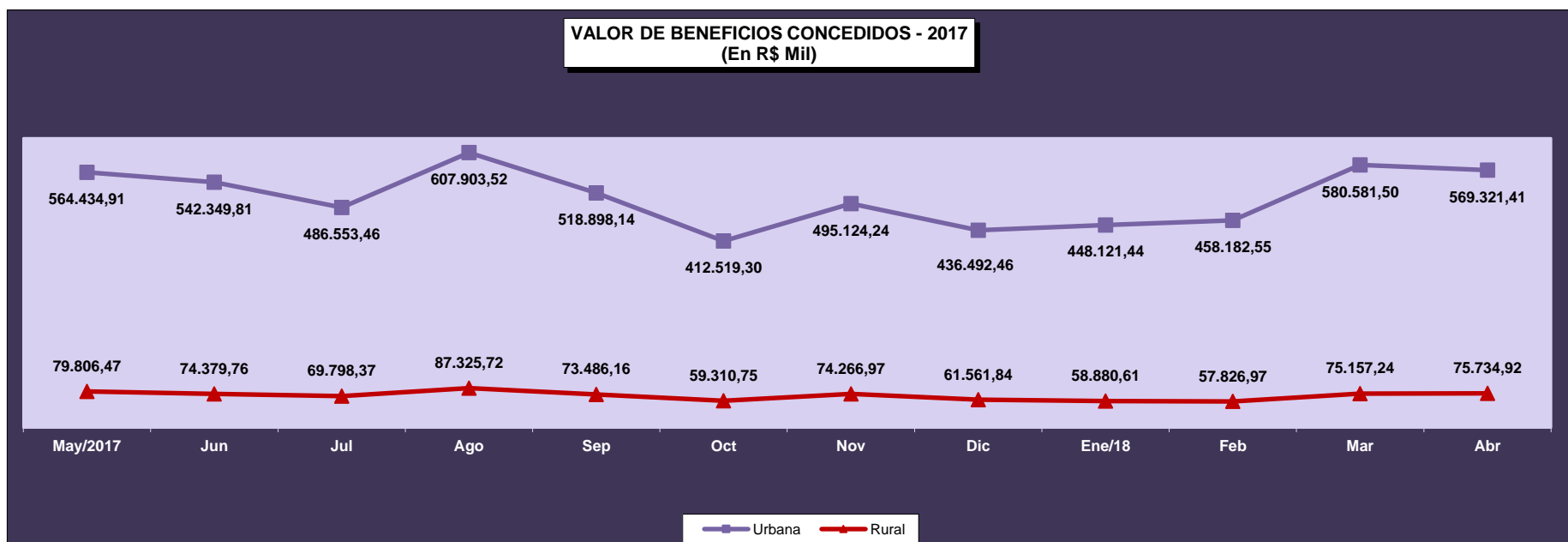
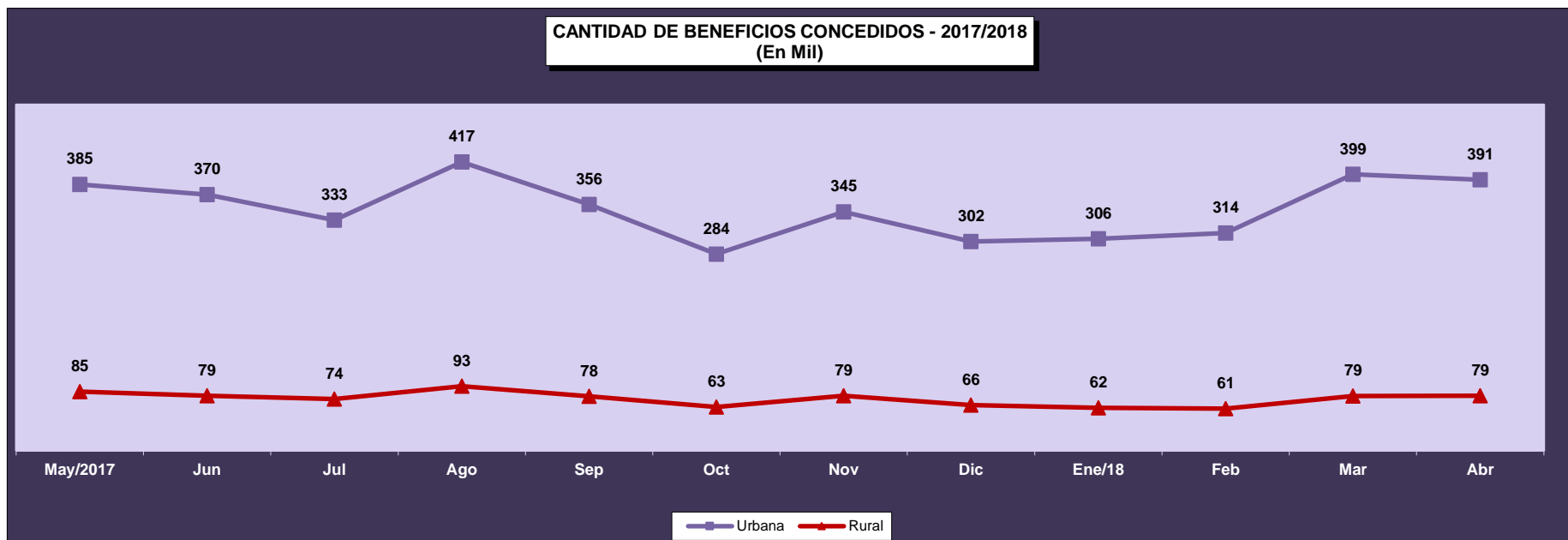

03

BENEFICIOS CONCEDIDOS SEGÚN LOS GRUPOS DE ESPECIES

GRUPOS DE ESPECIES	CANTIDAD							VALOR (R\$)						VALOR MEDIANO (R\$)			
	Total	% del total	% del grupo	% del sub grupo	Variación en Relación al mes anterior (en %)	Clientela		Total	% del total	% del grupo	% del sub grupo	Variación en Relación al mes anterior (en %)	Clientela		Total	Clientela	
						Urbana	Rural						Urbana	Rural		Urbana	Rural
TOTAL	470.659	100,00			-1,56	391.331	79.328	645.056.327	100,00			-1,63	569.321.408	75.734.919	1.370,54	1.454,83	954,71
BENEFICIOS DEL RGPS	440.444	93,58	100,00		-1,65	361.116	79.328	616.175.719	95,52	100,00		-1,70	540.440.800	75.734.919	1.398,99	1.496,59	954,71
Previsionales	418.645	88,95	95,05	100,00	-1,76	340.144	78.501	582.476.507	90,30	94,53	100,00	-1,86	507.498.524	74.977.983	1.391,34	1.492,01	955,12
Jubilados	119.630	25,42	27,16	28,58	1,26	89.000	30.630	181.587.940	28,15	29,47	31,18	-0,13	152.193.429	29.394.512	1.517,91	1.710,04	959,66
Edad	61.402	13,05	13,94	14,67	-0,23	33.775	27.627	69.008.469	10,70	11,20	11,85	-0,60	42.534.291	26.474.178	1.123,88	1.259,34	958,27
Invalidez	23.939	5,09	5,44	5,72	15,12	21.064	2.875	34.908.184	5,41	5,67	5,99	17,02	32.144.964	2.763.220	1.458,21	1.526,06	961,12
Tiempo de Contribución	34.289	7,29	7,79	8,19	-4,21	34.161	128	77.671.288	12,04	12,61	13,33	-5,93	77.514.174	157.114	2.265,20	2.269,08	1.227,45
Pensiones por Muerte	33.055	7,02	7,50	7,90	-5,93	22.609	10.446	48.481.602	7,52	7,87	8,32	-7,17	38.474.170	10.007.432	1.466,69	1.701,72	958,02
Auxilios	211.568	44,95	48,04	50,54	-0,83	193.258	18.310	296.735.601	46,00	48,16	50,94	-0,45	279.395.408	17.340.194	1.402,55	1.445,71	947,03
Enfermedad	207.978	44,19	47,22	49,68	-0,89	190.065	17.913	293.193.057	45,45	47,58	50,34	-0,47	276.100.710	17.092.348	1.409,73	1.452,66	954,19
Accidente	1.620	0,34	0,37	0,39	2,02	1.337	283	1.189.142	0,18	0,19	0,20	-0,40	1.052.933	136.209	734,04	787,53	481,30
Reclusión	1.970	0,42	0,45	0,47	2,98	1.856	114	2.353.402	0,36	0,38	0,40	1,45	2.241.765	111.637	1.194,62	1.207,85	979,27
Salario-Maternidad	54.392	11,56	12,35	12,99	-8,59	35.277	19.115	55.671.363	8,63	9,03	9,56	-9,32	37.435.517	18.235.845	1.023,52	1.061,19	954,01
Abono de perman. en Serv. 20%	-	-	-	-	-	-	-	-	-	-	-	-	-	-	-	-	-
Accidentarios	21.799	4,63	4,95	100,00	0,39	20.972	827	33.699.213	5,22	5,47	100,00	1,29	32.942.277	756.936	1.545,91	1.570,77	915,28
Jubilación por Invalidez	1.122	0,24	0,25	5,15	26,92	1.065	57	2.035.334	0,32	0,33	6,04	31,18	1.976.688	58.646	1.814,02	1.856,05	1.028,88
Pensión por muerte	21	0,00	0,00	0,10	-25,00	21	-	46.815	0,01	0,01	0,14	-11,11	46.815	-	2.229,27	2.229,27	-
Auxilio-Enfermedad	18.748	3,98	4,26	86,00	-1,11	18.057	691	29.620.835	4,59	4,81	87,90	-0,26	28.961.621	659.214	1.579,95	1.603,90	954,00
Auxilio-Accidente	1.897	0,40	0,43	8,70	3,60	1.818	79	1.990.233	0,31	0,32	5,91	1,48	1.951.157	39.076	1.049,15	1.073,24	494,63
Auxilio-Suplementar	11	0,00	0,00	0,05	-15,38	11	-	5.996	0,00	0,00	0,02	9,46	5.996	-	545,08	545,08	-
BENEFICIOS ASISTENCIALES	30.175	6,41	100,00		-0,23	30.175	-	28.787.100	4,46	100,00		-0,24	28.787.100	-	954,00	954,00	-
Amparos Asistenciales (LOAS)	30.175	6,41	100,00	100,00	-0,23	30.175	-	28.787.100	4,46	100,00	100,00	-0,24	28.787.100	-	954,00	954,00	-
Anciano	14.842	3,15	49,19	49,19	0,75	14.842	-	14.159.357	2,20	49,19	49,19	0,73	14.159.357	-	954,01	954,01	-
Portador de Deficiencia	15.333	3,26	50,81	50,81	-1,17	15.333	-	14.627.743	2,27	50,81	50,81	-1,17	14.627.743	-	954,00	954,00	-
Rentas Mensuales Vitalicias (RMV)	-	-	-	-	-	-	-	-	-	-	-	-	-	-	-	-	-
Anciano	-	-	-	-	-	-	-	-	-	-	-	-	-	-	-	-	-
Portador de Deficiencia	-	-	-	-	-	-	-	-	-	-	-	-	-	-	-	-	-
BENEFICIOS DE LA LEGISLACIÓN ESPECÍFICA (BLE) ⁽¹⁾	40	0,01	-	-	5,26	40	-	93.508	0,01	-	-	24,09	93.508	-	2.337,70	2.337,70	-

Fuentes: DATAPREV / SUB y SINTESE.

(1) Incluye las siguientes especies: 22 pensión por muerte estatutaria; 26 - Pensión especial (Ley N° 593/48), 37 - Jubilación de extra numerario de la Unión; 38 Jubilación de la extinta CAPIN; 56 - Pensiones mensual de por vida por el síndrome de talidomida; 58 - Jubilación excepcional del amnistiado; 59 - Pensión por muerte excepcional del amnistiado; 76 - Salario-Familia estatutaria del RFFSA; 85 - pensión mensual vitalicia del cauchero; 86 - pensión mensual vitalicia del dependiente del cauchero; 89 - pensión especial para las víctimas de hemodiálisis Caruaru; 96 - pensión especial a las personas afectadas por lepra. Excluyendo el BLE adicional

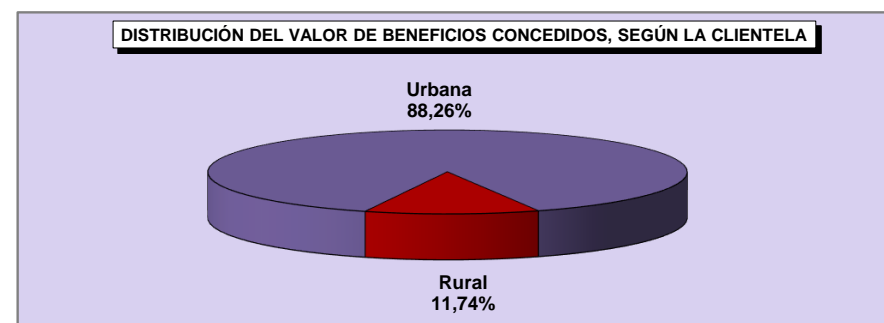
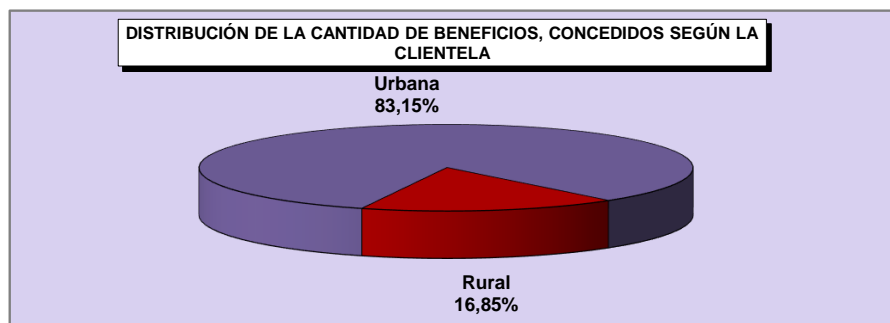
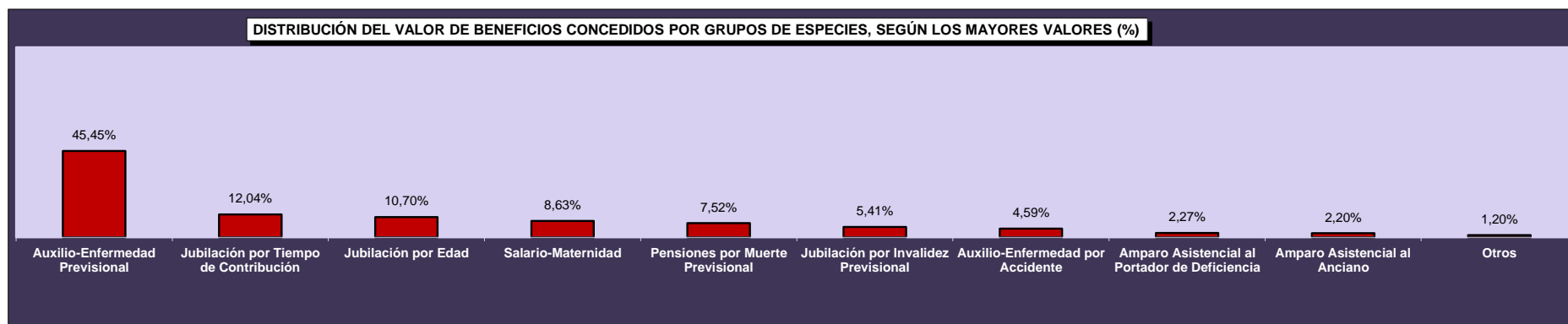
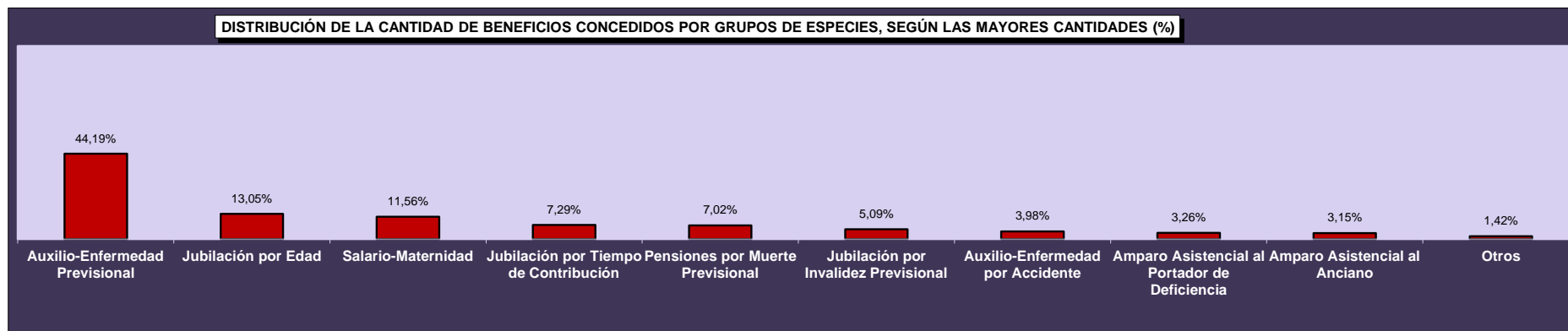

03

CANTIDAD DE JUBILACIONES CONCEDIDAS POR RANGOS DE EDAD SEGÚN CLIENTELA, SEXO Y GRUPOS DE ESPECIES

URBANA

Rangos de Edad	HOMBRES				MUJERES			
	Jubilación por			Total	Jubilación por			Total
	Edad	Tiempo de Contribución	Invalidez		Edad	Tiempo de Contribución	Invalidez	
Hasta 45	1	659	2.564	3.224	–	543	1.601	2.144
46 a 50	–	2.976	1.671	4.647	2	3.234	1.174	4.410
51 a 55	5	7.531	2.488	10.024	24	5.950	1.804	7.778
56 a 60	37	7.553	3.118	10.708	13.916	2.843	2.118	18.877
61 a 65	10.687	2.527	2.518	15.732	5.081	211	1.435	6.727
66 a 70	1.798	73	534	2.405	1.426	46	672	2.144
71 o más	333	9	136	478	465	6	296	767
Total	12.861	21.328	13.029	47.218	20.914	12.833	9.100	42.847

RURAL

Rangos de Edad	HOMBRES				MUJERES			
	Jubilación por			Total	Jubilación por			Total
	Edad	Tiempo de Contribución	Invalidez		Edad	Tiempo de Contribución	Invalidez	
Hasta 45	2	2	375	379	–	2	348	350
46 a 50	1	22	268	291	–	–	255	255
51 a 55	6	44	470	520	11.053	4	352	11.409
56 a 60	9.462	43	501	10.006	3.250	1	111	3.362
61 a 65	2.205	9	129	2.343	924	–	56	980
66 a 70	241	1	29	271	195	–	23	218
71 o más	98	–	6	104	190	–	9	199
Total	12.015	121	1.778	13.914	15.612	7	1.154	16.773

TOTAL

Rangos de Edad	HOMBRES				MUJERES			
	Jubilación por			Total	Jubilación por			Total
	Edad	Tiempo de Contribución	Invalidez		Edad	Tiempo de Contribución	Invalidez	
Hasta 45	3	661	2.939	3.603	–	545	1.949	2.494
46 a 50	1	2.998	1.939	4.938	2	3.234	1.429	4.665
51 a 55	11	7.575	2.958	10.544	11.077	5.954	2.156	19.187
56 a 60	9.499	7.596	3.619	20.714	17.166	2.844	2.229	22.239
61 a 65	12.892	2.536	2.647	18.075	6.005	211	1.491	7.707
66 a 70	2.039	74	563	2.676	1.621	46	695	2.362
71 o más	431	9	142	582	655	6	305	966
Total	24.876	21.449	14.807	61.132	36.526	12.840	10.254	59.620

FUENTE: DATAPREV, SUB, SÍNTESIS.

Obs.: Las jubilaciones concedidas en edad inferior al mínimo legal y jubilaciones por tiempo de contribución precocial ocurren por procesos judiciales o concesión en los términos de la Ley Compenar n° 142/2013

03		VALOR MEDIO DE JUBILACIONES CONCEDIDAS POR RANGOS DE EDAD SEGÚN CLIENTELA, SEXO Y GRUPOS DE ESPECIES							
URBANA		HOMBRES				MUJERES			
Rangos de Edad	Jubilación por			Total	Jubilación por			Total	
	Edad	Tiempo de Contribución	Invalidez		Edad	Tiempo de Contribución	Invalidez		
Hasta 45	954,00	2.654,25	1.564,72	1.787,23	–	1.356,06	1.381,36	1.374,95	
46 a 50	–	2.361,19	1.880,16	2.188,22	2.951,20	1.702,46	1.364,75	1.613,12	
51 a 55	2.212,70	2.260,00	1.879,47	2.165,53	1.527,59	2.257,48	1.267,39	2.025,59	
56 a 60	1.122,01	2.502,92	1.777,00	2.286,77	1.199,33	2.103,36	1.218,87	1.337,68	
61 a 65	1.372,61	2.468,92	1.691,00	1.599,67	1.157,58	2.410,75	1.130,75	1.191,16	
66 a 70	1.426,80	3.209,97	1.681,72	1.537,52	1.128,84	2.613,15	1.123,75	1.159,09	
71 o más	1.480,45	3.724,10	1.551,48	1.542,90	1.138,51	3.979,93	1.096,92	1.144,69	
Total	1.382,55	2.400,95	1.745,14	1.942,61	1.183,57	2.049,93	1.251,01	1.457,37	
RURAL		HOMBRES				MUJERES			
Rangos de Edad	Jubilación por			Total	Jubilación por			Total	
	Edad	Tiempo de Contribución	Invalidez		Edad	Tiempo de Contribución	Invalidez		
Hasta 45	954,00	1.261,67	971,62	973,05	–	954,00	955,29	955,29	
46 a 50	954,00	1.248,87	966,84	988,11	–	–	955,84	955,84	
51 a 55	954,00	1.118,45	971,56	983,79	954,73	1.007,19	958,62	954,87	
56 a 60	961,79	1.268,91	957,92	962,91	954,76	1.559,79	960,40	955,13	
61 a 65	966,53	1.638,23	963,47	968,94	955,22	–	954,00	955,15	
66 a 70	974,79	1.099,96	954,00	973,03	954,00	–	954,00	954,00	
71 o más	954,00	–	954,00	954,00	954,00	–	954,00	954,00	
Total	962,85	1.236,51	966,08	965,64	954,75	1.070,93	956,82	954,94	
TOTAL		HOMBRES				MUJERES			
Rangos de Edad	Jubilación por			Total	Jubilación por			Total	
	Edad	Tiempo de Contribución	Invalidez		Edad	Tiempo de Contribución	Invalidez		
Hasta 45	954,00	2.650,04	1.489,04	1.701,59	–	1.354,59	1.305,28	1.316,06	
46 a 50	954,00	2.353,03	1.753,93	2.117,50	2.951,20	1.702,46	1.291,78	1.577,19	
51 a 55	1.526,14	2.253,37	1.735,21	2.107,25	955,98	2.256,64	1.216,98	1.388,92	
56 a 60	962,41	2.495,94	1.663,61	1.647,28	1.153,03	2.103,17	1.205,99	1.279,84	
61 a 65	1.303,16	2.465,97	1.655,54	1.517,91	1.126,44	2.410,75	1.124,11	1.161,15	
66 a 70	1.373,37	3.181,46	1.644,23	1.480,36	1.107,81	2.613,15	1.118,13	1.140,16	
71 o más	1.360,74	3.724,10	1.526,24	1.437,67	1.084,99	3.979,93	1.092,70	1.105,40	
Total	1.179,84	2.394,38	1.651,60	1.720,24	1.085,77	2.049,39	1.217,90	1.316,02	

FUENTE: DATAPREV, SUB, SÍNTESIS.

Obs.: Las jubilaciones concedidas en edad inferior al mínimo legal y jubilaciones por tiempo de contribución precocial ocurren por procesos judiciales o concesión en los términos de la Ley Compenar n° 142/2013

04

BENEFICIOS CONCEDIDOS POR GRANDES GRUPOS SEGÚN LOS RANGOS DE VALORES

RANGOS DE VALORES (EN BENEFICIO MÍNIMO)	CANTIDAD						VALOR (R\$)					
	Total	% sobre el total	% Acumulado	Beneficios del RGPS	Beneficios Asistenciales	BLE	Total	% sobre el total	% Acumulado	Beneficios del RGPS	Beneficios Asistenciales	BLE
TOTAL	470.659	100,00	-	440.444	30.175	40	645.056.327	100,00	-	616.175.719	28.787.100	93.508
< 1	2.693	0,57	0,57	2.686	7	-	1.677.838	0,26	0,26	1.671.321	6.517	-
= 1	246.833	52,44	53,02	216.675	30.155	3	235.478.682	36,51	36,77	206.707.950	28.767.870	2.862
1 - 2	151.858	32,26	85,28	151.810	13	35	199.658.631	30,95	67,72	199.582.266	12.713	63.652
2 - 3	38.700	8,22	93,50	38.700	-	-	89.195.162	13,83	81,54	89.195.162	-	-
3 - 4	16.435	3,49	97,00	16.434	-	1	53.955.037	8,36	89,91	53.951.469	-	3.568
4 - 5	8.888	1,89	98,88	8.888	-	-	38.046.023	5,90	95,81	38.046.023	-	-
5 - 6	5.119	1,09	99,97	5.119	-	-	26.149.740	4,05	99,86	26.149.740	-	-
6 - 7	89	0,02	99,99	89	-	-	547.318	0,08	99,95	547.318	-	-
7 - 8	27	0,01	100,00	27	-	-	187.989	0,03	99,98	187.989	-	-
8 - 9	13	0,00	100,00	13	-	-	103.790	0,02	99,99	103.790	-	-
9 - 10	-	-	100,00	-	-	-	-	-	99,99	-	-	-
10 - 20	3	0,00	100,00	3	-	-	32.689	0,01	100,00	32.689	-	-
20 - 30	1	0,00	100,00	-	-	1	23.426	0,00	100,00	-	-	23.426
30 - 40	-	-	100,00	-	-	-	-	-	100,00	-	-	-
40 - 50	-	-	100,00	-	-	-	-	-	100,00	-	-	-
50 - 60	-	-	100,00	-	-	-	-	-	100,00	-	-	-
60 - 70	-	-	100,00	-	-	-	-	-	100,00	-	-	-
70 - 80	-	-	100,00	-	-	-	-	-	100,00	-	-	-
80 - 90	-	-	100,00	-	-	-	-	-	100,00	-	-	-
90 - 100	-	-	100,00	-	-	-	-	-	100,00	-	-	-
> 100	-	-	100,00	-	-	-	-	-	100,00	-	-	-

Fuentes: DATAPREV / SUB y SINTESE.

05

BENEFICIOS CONCEDIDOS POR CLIENTELA Y GRANDES GRUPOS SEGÚN LOS RANGOS DE VALORES

RANGOS DE VALORES (EN BENEFICIO MÍNIMO)	CLIENTELA URBANA								CLIENTELA RURAL					
	Cantidad				Valor (R\$)				Cantidad			Valor (R\$)		
	Total	Beneficios del RGPS	Beneficios Asistenciales	BLE	Total	Beneficios del RGPS	Beneficios Asistenciales	BLE	Total	Beneficios del RGPS	Beneficios Asistenciales	Total	Beneficios del RGPS	Beneficios Asistenciales
TOTAL	391.331	361.116	30.175	40	569.321.408	540.440.800	28.787.100	93.508	79.328	79.328	-	75.734.919	75.734.919	-
< 1	2.323	2.316	7	-	1.500.091	1.493.574	6.517	-	370	370	-	177.747	177.747	-
= 1	168.419	138.261	30.155	3	160.671.726	131.900.994	28.767.870	2.862	78.414	78.414	-	74.806.956	74.806.956	-
1 - 2	151.361	151.313	13	35	199.024.193	198.947.828	12.713	63.652	497	497	-	634.439	634.439	-
2 - 3	38.663	38.663	-	-	89.113.777	89.113.777	-	-	37	37	-	81.386	81.386	-
3 - 4	16.427	16.426	-	1	53.929.421	53.925.853	-	3.568	8	8	-	25.617	25.617	-
4 - 5	8.886	8.886	-	-	38.037.248	38.037.248	-	-	2	2	-	8.775	8.775	-
5 - 6	5.119	5.119	-	-	26.149.740	26.149.740	-	-	-	-	-	-	-	-
6 - 7	89	89	-	-	547.318	547.318	-	-	-	-	-	-	-	-
7 - 8	27	27	-	-	187.989	187.989	-	-	-	-	-	-	-	-
8 - 9	13	13	-	-	103.790	103.790	-	-	-	-	-	-	-	-
9 - 10	-	-	-	-	-	-	-	-	-	-	-	-	-	-
10 - 20	3	3	-	-	32.689	32.689	-	-	-	-	-	-	-	-
20 - 30	1	-	-	1	23.426	-	-	23.426	-	-	-	-	-	-
30 - 40	-	-	-	-	-	-	-	-	-	-	-	-	-	-
40 - 50	-	-	-	-	-	-	-	-	-	-	-	-	-	-
50 - 60	-	-	-	-	-	-	-	-	-	-	-	-	-	-
60 - 70	-	-	-	-	-	-	-	-	-	-	-	-	-	-
70 - 80	-	-	-	-	-	-	-	-	-	-	-	-	-	-
80 - 90	-	-	-	-	-	-	-	-	-	-	-	-	-	-
90 - 100	-	-	-	-	-	-	-	-	-	-	-	-	-	-
> 100	-	-	-	-	-	-	-	-	-	-	-	-	-	-

Fuentes: DATAPREV / SUB y SINTESE.

CANTIDAD DE BENEFICIOS CONCEDIDOS, SEGÚN LOS RANGOS DE VALORES - (EN %)

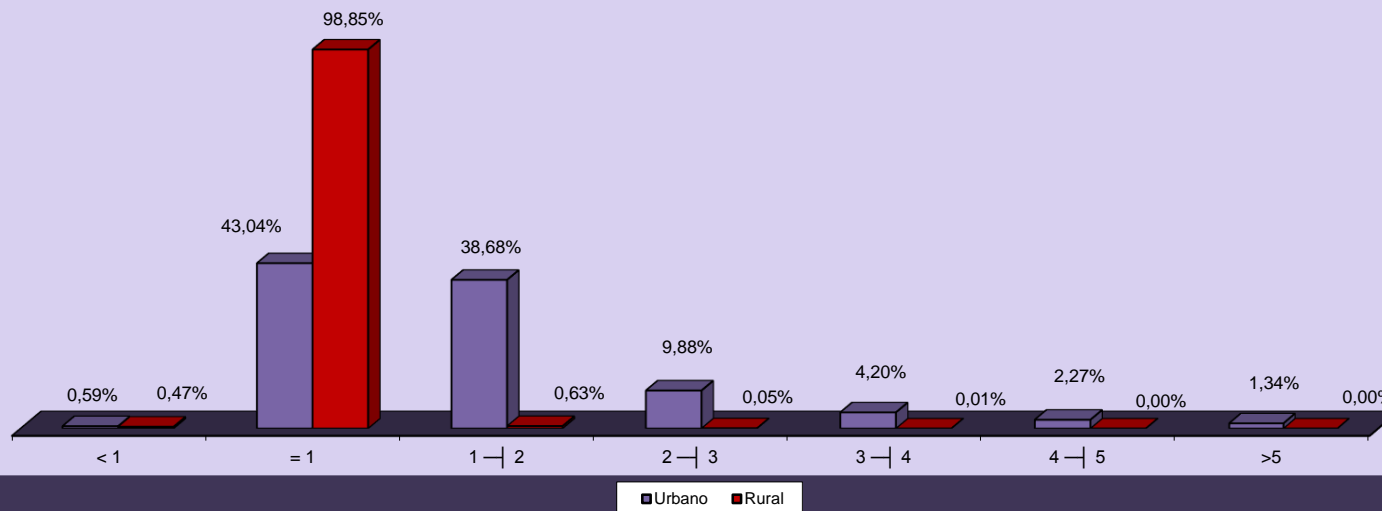

CANTIDAD DE BENEFICIOS CONCEDIDOS, SEGÚN LOS RANGOS DE VALORES - (EN %)

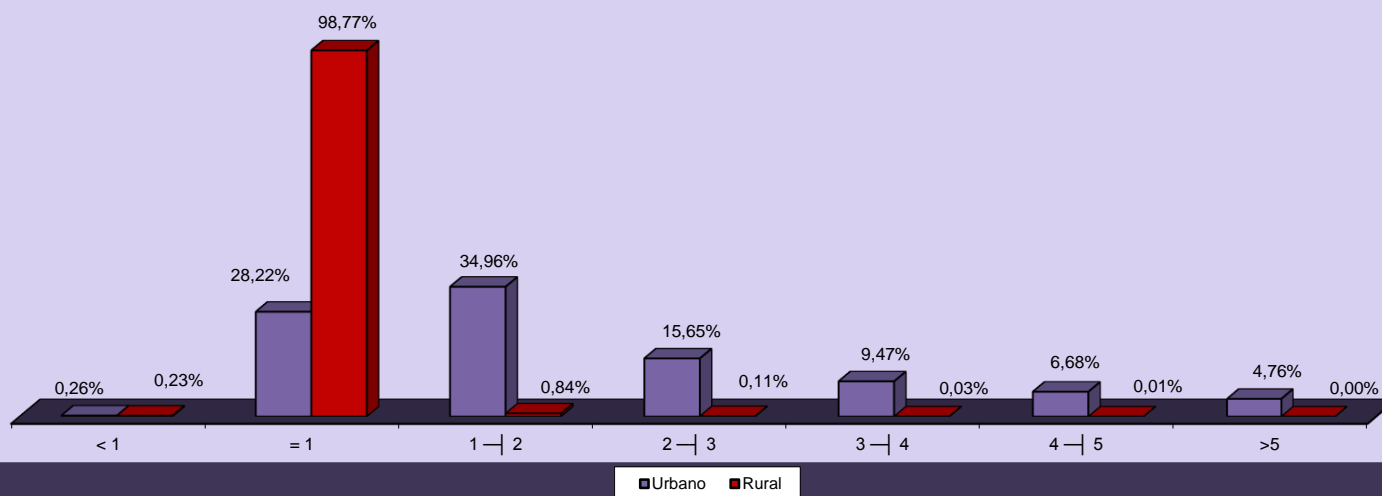

06 CANTIDAD DE BENEFICIOS CONCEDIDOS POR RANGOS DE VALORES SEGÚN LAS UNIDADES DE LA FEDERACIÓN

GRANDE REGIONES Y UNIDADES DE LA FEDERACIÓN	CANTIDAD						VALOR (R\$)					
	Rangos de Valores (En Beneficio Mínimo)						Rangos de Valores (En Beneficio Mínimo)					
	Total	< 1	= 1	1 a 5	5 a 10	> 10	Total	< 1	= 1	1 a 5	5 a 10	> 10
BRASIL	470.659	2.693	246.833	215.881	5.248	4	645.056.327	1.677.838	235.478.682	380.854.854	26.988.838	56.115
NORTE	24.016	142	15.529	8.168	177	-	29.776.258	82.414	14.814.666	13.976.972	902.207	-
Rondônia	3.881	38	2.443	1.378	22	-	4.621.200	21.981	2.330.622	2.154.267	114.330	-
Acre	1.320	20	970	327	3	-	1.503.188	11.689	925.380	550.921	15.197	-
Amazonas	6.470	17	4.457	1.941	55	-	8.086.802	9.944	4.251.978	3.546.217	278.663	-
Roraima	642	3	405	228	6	-	796.522	1.437	386.370	378.108	30.608	-
Pará	8.436	47	5.161	3.158	70	-	10.790.161	26.667	4.923.594	5.482.022	357.878	-
Amapá	782	4	520	253	5	-	974.554	2.291	496.080	451.499	24.684	-
Tocantins	2.485	13	1.573	883	16	-	3.003.831	8.406	1.500.642	1.413.937	80.847	-
NORDESTE	110.094	585	81.995	26.850	663	1	127.570.702	325.259	78.223.230	45.600.886	3.397.900	23.426
Maranhão	14.581	36	12.591	1.914	40	-	15.525.857	21.152	12.011.814	3.288.680	204.210	-
Piauí	7.673	40	6.251	1.362	20	-	8.307.938	23.184	5.963.454	2.218.565	102.735	-
Ceará	16.574	109	12.330	4.026	109	-	18.937.651	58.138	11.762.820	6.560.963	555.730	-
Rio Grande do Norte	7.670	33	5.325	2.266	46	-	9.069.658	16.975	5.080.050	3.736.686	235.947	-
Paraíba	8.942	114	6.544	2.235	49	-	10.176.109	63.501	6.242.976	3.622.335	247.298	-
Pernambuco	16.299	87	11.004	5.078	129	1	19.868.800	48.221	10.497.816	8.637.893	661.444	23.426
Alagoas	6.410	19	4.605	1.744	42	-	7.584.731	13.458	4.393.170	2.960.146	217.957	-
Sergipe	3.836	34	2.733	1.038	31	-	4.657.841	20.046	2.607.282	1.872.873	157.639	-
Bahia	28.109	113	20.612	7.187	197	-	33.442.117	60.584	19.663.848	12.702.744	1.014.940	-
SUDESTE	208.014	920	90.458	113.394	3.240	2	311.701.331	617.803	86.296.932	208.089.440	16.675.349	21.807
Minas Gerais	57.718	137	32.786	24.191	604	-	75.224.760	83.405	31.277.844	40.730.151	3.133.360	-
Espírito Santo	8.954	45	5.072	3.729	108	-	11.967.704	29.516	4.838.688	6.544.038	555.462	-
Rio de Janeiro	30.280	64	12.933	16.778	504	1	45.617.960	40.400	12.338.082	30.656.411	2.572.737	10.330
São Paulo	111.062	674	39.667	68.696	2.024	1	178.890.907	464.483	37.842.318	130.158.840	10.413.790	11.477
SUL	95.568	927	43.246	50.612	782	1	130.570.324	577.493	41.256.684	84.684.509	4.040.756	10.882
Paraná	31.218	196	14.575	16.222	225	-	41.647.061	124.880	13.904.550	26.456.327	1.161.304	-
Santa Catarina	26.395	415	10.676	15.121	183	-	36.768.899	258.210	10.184.904	25.383.809	941.975	-
Rio Grande do Sul	37.955	316	17.995	19.269	374	1	52.154.364	194.402	17.167.230	32.844.373	1.937.476	10.882
CENTRO-OESTE	32.967	119	15.605	16.857	386	-	45.437.713	74.869	14.887.170	28.503.048	1.972.626	-
Mato Grosso do Sul	6.715	30	2.982	3.667	36	-	8.996.842	19.725	2.844.828	5.945.407	186.883	-
Mato Grosso	6.609	34	3.344	3.175	56	-	8.833.935	22.074	3.190.176	5.331.633	290.053	-
Goiás	12.473	44	6.079	6.242	108	-	16.730.155	26.646	5.799.366	10.349.893	554.250	-
Distrito Federal	7.170	11	3.200	3.773	186	-	10.876.780	6.424	3.052.800	6.876.115	941.441	-

Fuentes: DATAPREV / SUB y SINTESE.

07

BENEFICIOS CONCEDIDOS SEGÚN LAS UNIDADES DE LA FEDERACIÓN

GRANDE REGIONES Y UNIDADES DE LA FEDERACIÓN	CANTIDAD					VALOR (EN R\$)					VALOR MEDIANO (R\$)			TIEMPO MEDIANO DE CONCESIÓN (EN DÍAS)		
	Total	% del total	Variación en Relación al mes anterior (en %)	Cientela		Total	% del total	Variación en Relación al mes anterior (en %)	Cientela		Total	Cientela				
				Urbana	Rural				% Rural sobre total	Urbana		Rural	% Rural sobre total		Urbana	Rural
BRASIL	470.659	100,00	-1,56	391.331	79.328	16,9	645.056.327	100,00	-1,63	569.321.408	75.734.919	11,7	1.370,54	1.454,83	954,71	48
NORTE	24.016	5,10	7,94	15.426	8.590	35,8	29.776.258	4,62	7,84	21.586.757	8.189.501	27,5	1.239,85	1.399,37	953,38	...
Rondônia	3.881	0,82	13,21	2.611	1.270	32,7	4.621.200	0,72	11,35	3.411.373	1.209.827	26,2	1.190,72	1.306,54	952,62	54
Acre	1.320	0,28	3,45	699	621	47,0	1.503.188	0,23	1,66	910.307	592.880	39,4	1.138,78	1.302,30	954,72	46
Amazonas	6.470	1,37	26,19	3.642	2.828	43,7	8.086.802	1,25	23,28	5.390.321	2.696.481	33,3	1.249,89	1.480,04	953,49	47
Roraima	642	0,14	23,70	466	176	27,4	796.522	0,12	24,51	628.858	167.665	21,0	1.240,69	1.349,48	952,64	59
Pará	8.436	1,79	-2,63	5.715	2.721	32,3	10.790.161	1,67	-1,11	8.197.819	2.592.341	24,0	1.279,06	1.434,44	952,72	61
Amapá	782	0,17	3,85	550	232	29,7	974.554	0,15	3,38	753.703	220.851	22,7	1.246,23	1.370,37	951,94	52
Tocantins	2.485	0,53	0,08	1.743	742	29,9	3.003.831	0,47	2,53	2.294.375	709.456	23,6	1.208,79	1.316,34	956,14	59
NORDESTE	110.094	23,39	-0,69	66.008	44.086	40,0	127.570.702	19,78	-0,81	85.567.055	42.003.647	32,9	1.158,74	1.296,31	952,77	...
Maranhão	14.581	3,10	0,87	4.551	10.030	68,8	15.525.857	2,41	-1,14	5.961.856	9.564.001	61,6	1.064,80	1.310,01	953,54	53
Piauí	7.673	1,63	-4,14	3.362	4.311	56,2	8.307.938	1,29	-3,46	4.199.776	4.108.162	49,4	1.082,75	1.249,19	952,95	60
Ceará	16.574	3,52	-1,41	11.001	5.573	33,6	18.937.651	2,94	-1,36	13.637.896	5.299.755	28,0	1.142,61	1.239,70	950,97	39
Rio Grande do Norte	7.670	1,63	5,42	5.204	2.466	32,2	9.069.658	1,41	6,16	6.724.884	2.344.775	25,9	1.182,48	1.292,25	950,84	41
Paraíba	8.942	1,90	0,34	5.661	3.281	36,7	10.176.109	1,58	0,10	7.061.574	3.114.535	30,6	1.138,01	1.247,41	949,26	44
Pernambuco	16.299	3,46	3,45	11.701	4.598	28,2	19.868.800	3,08	3,61	15.490.136	4.378.663	22,0	1.219,02	1.323,83	952,30	67
Alagoas	6.410	1,36	2,74	4.867	1.543	24,1	7.584.731	1,18	2,45	6.108.302	1.476.429	19,5	1.183,27	1.255,04	956,86	58
Sergipe	3.836	0,82	9,98	2.595	1.241	32,4	4.657.841	0,72	10,49	3.474.410	1.183.430	25,4	1.214,24	1.338,89	953,61	96
Bahia	28.109	5,97	-6,05	17.066	11.043	39,3	33.442.117	5,18	-6,04	22.908.221	10.533.895	31,5	1.189,73	1.342,33	953,90	48
SUDESTE	208.014	44,20	-4,13	196.802	11.212	5,4	311.701.331	48,32	-3,94	300.898.104	10.803.227	3,5	1.498,46	1.528,94	963,54	...
Minas Gerais	57.718	12,26	-2,33	50.502	7.216	12,5	75.224.760	11,66	-1,18	68.320.549	6.904.211	9,2	1.303,32	1.352,83	956,79	42
Espírito Santo	8.954	1,90	-14,51	7.405	1.549	17,3	11.967.704	1,86	-13,64	10.490.167	1.477.537	12,3	1.336,58	1.416,63	953,87	49
Rio de Janeiro	30.280	6,43	-16,75	29.947	333	1,1	45.617.960	7,07	-17,08	45.299.917	318.043	0,7	1.506,54	1.512,67	955,08	50
São Paulo	111.062	23,60	0,03	108.948	2.114	1,9	178.890.907	27,73	-0,33	176.787.472	2.103.436	1,2	1.610,73	1.622,68	995,00	45
SUL	95.568	20,31	1,54	83.338	12.230	12,8	130.570.324	20,24	1,32	118.913.340	11.656.984	8,9	1.366,26	1.426,88	953,15	...
Paraná	31.218	6,63	2,62	27.538	3.680	11,8	41.647.061	6,46	2,28	38.123.332	3.523.730	8,5	1.334,07	1.384,39	957,54	52
Santa Catarina	26.395	5,61	0,97	23.591	2.804	10,6	36.768.899	5,70	0,71	34.117.798	2.651.101	7,2	1.393,03	1.446,22	945,47	47
Rio Grande do Sul	37.955	8,06	1,05	32.209	5.746	15,1	52.154.364	8,09	0,99	46.672.211	5.482.153	10,5	1.374,11	1.449,04	954,08	47
CENTRO-OESTE	32.967	7,00	-2,83	29.757	3.210	9,7	45.437.713	7,04	-1,60	42.356.152	3.081.561	6,8	1.378,28	1.423,40	959,99	...
Mato Grosso do Sul	6.715	1,43	-8,37	6.107	608	9,1	8.996.842	1,39	-7,41	8.412.899	583.943	6,5	1.339,81	1.377,58	960,43	45
Mato Grosso	6.609	1,40	-8,60	5.537	1.072	16,2	8.833.935	1,37	-7,09	7.809.676	1.024.259	11,6	1.336,65	1.410,45	955,47	71
Goiás	12.473	2,65	-2,49	11.429	1.044	8,4	16.730.155	2,59	-2,40	15.724.461	1.005.693	6,0	1.341,31	1.375,84	963,31	35
Distrito Federal	7.170	1,52	9,03	6.684	486	6,8	10.876.780	1,69	10,86	10.409.115	467.665	4,3	1.516,98	1.557,32	962,27	61

Fuentes: DATAPREV / SUB y SINTESE.

TIEMPO MEDIANO DE CONCESIÓN DE BENEFICIOS POR UNIDADES DE LA FEDERACIÓN (EN DÍAS)

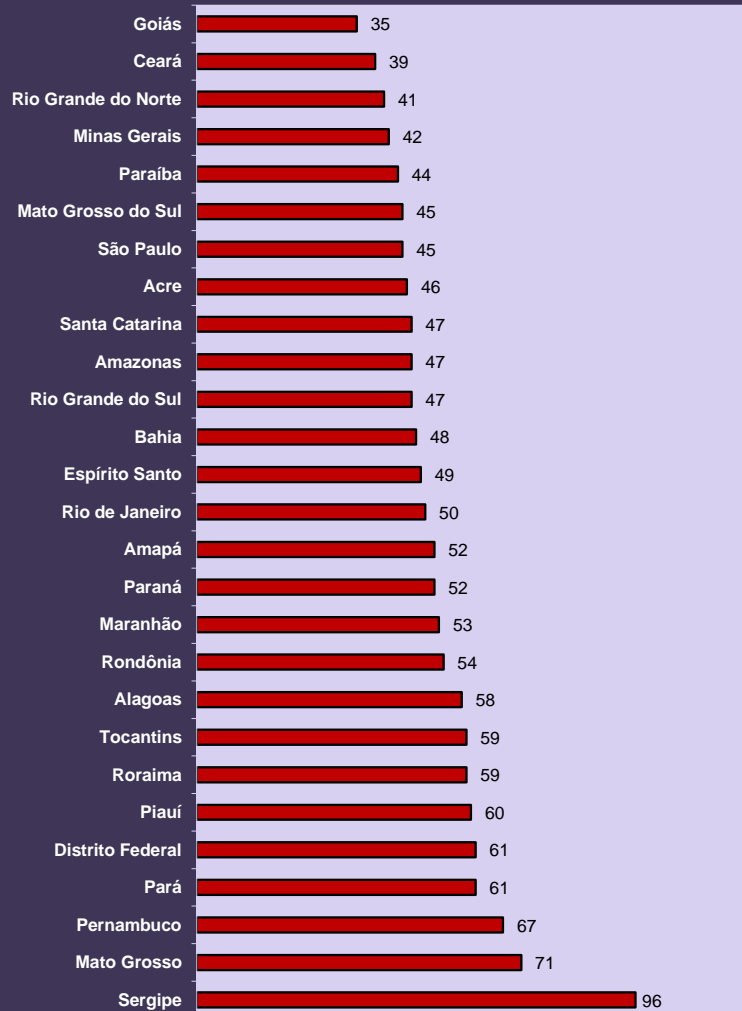

QDISTRIBUCIÓN DE LA CANTIDAD DE BENEFICIOS CONCEDIDOS SEGÚN LAS GRANDES REGIONES

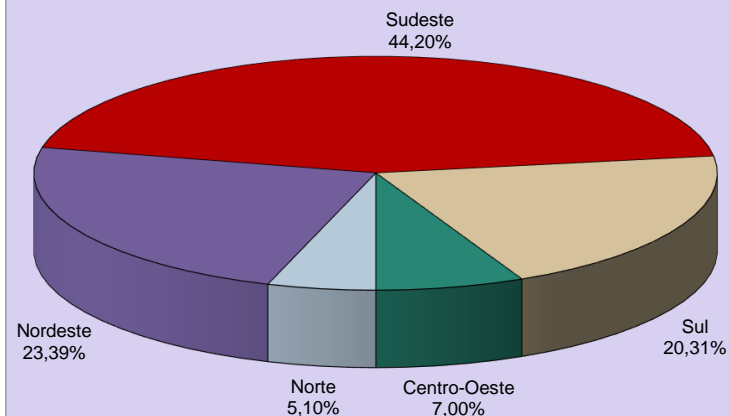

DISTRIBUCIÓN DEL VALOR DE BENEFICIOS CONCEDIDOS SEGÚN LAS GRANDES REGIONES

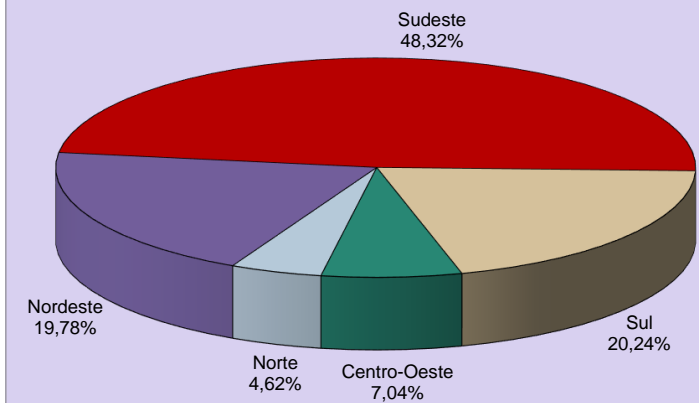

08

BENEFICIOS CONCEDIDOS SEGÚN LAS ESPECIES

BENEFICIOS DEL RGPS

(continúa)

COD.	ESPECIES DE BENEFICIOS	CANTIDAD			VALOR (R\$)			VALOR MEDIANO (R\$)		
		Total	Clientela		Total	Clientela		Total	Clientela	
			Urbana	Rural		Urbana	Rural		Urbana	Rural
JUBILACIÓN POR EDAD										
07	Jubilación por edad del trabajador rural (*)	-	-	-	-	-	-	-	-	-
08	Jubilación por edad del empleador rural (*)	-	-	-	-	-	-	-	-	-
41	Jubilación por edad	61.402	33.775	27.627	69.008.469	42.534.291	26.474.178	1.123,88	1.259,34	958,27
81	Jubilación Obligatoria por Edad (Ex-SASSE) (*)	-	-	-	-	-	-	-	-	-
Total de Jubilaciones por Edad		61.402	33.775	27.627	69.008.469	42.534.291	26.474.178	1.123,88	1.259,34	958,27
JUBILACIÓN POR INVALIDEZ										
04	Jubilación por discapacidad de los trabajadores rurales (*)	-	-	-	-	-	-	-	-	-
06	Jubilación por invalidez del empleador rural (*)	-	-	-	-	-	-	-	-	-
32	Jubilación por invalidez previsional	23.939	21.064	2.875	34.908.184	32.144.964	2.763.220	1.458,21	1.526,06	961,12
33	Jubilación por invalidez de Aeronáutica (*)	-	-	-	-	-	-	-	-	-
34	Jubilación por invalidez del ex combatiente marítimo (Ley 1.756/52) (*)	-	-	-	-	-	-	-	-	-
51	Jubilación por invalidez (Extinto Plano Básico) (*)	-	-	-	-	-	-	-	-	-
83	Jubilación por Invalidez (Ex – SASSE) (*)	-	-	-	-	-	-	-	-	-
Total de Jubilaciones por Invalidez		23.939	21.064	2.875	34.908.184	32.144.964	2.763.220	1.458,21	1.526,06	961,12
JUBILACIÓN POR TIEMPO DE CONTRIBUCIÓN										
42	Jub. Por tiempo de contribución	31.185	31.057	128	68.455.303	68.298.189	157.114	2.195,14	2.199,12	1.227,45
43	Jub. Por tiempo de contribución del ex combatiente (*)	-	-	-	-	-	-	-	-	-
44	Jub. Por tiempo de contribución de aeronauta (*)	-	-	-	-	-	-	-	-	-
45	Jub. Por tiempo de contribución del periodista profesional (*)	1	1	-	954	954	-	954,00	954,00	-
46	Jub. Por tiempo de contribución especial	1.852	1.852	-	6.490.077	6.490.077	-	3.504,36	3.504,36	-
49	Jub. Por tiempo de contribución ordinaria (*)	-	-	-	-	-	-	-	-	-
57	Jub. Por tiempo de contribución del profesor (Emenda Const. 18/81)	1.251	1.251	-	2.724.954	2.724.954	-	2.178,22	2.178,22	-
72	Jub. Por tiempo de contribución del combatiente marítimo (Ley 1.756/52) (*)	-	-	-	-	-	-	-	-	-
82	Jub. Por tiempo de contribución (Ex SASSE) (*)	-	-	-	-	-	-	-	-	-
Total de Jubilaciones por Tiempo de Contribución		34.289	34.161	128	77.671.288	77.514.174	157.114	2.265,20	2.269,08	1.227,45

Fuentes: DATAPREV / SUB y SINTESE.

COD.	ESPECIES DE BENEFICIOS	CANTIDAD			VALOR (R\$)			VALOR MEDIANO (R\$)		
		Total	Clientela		Total	Clientela		Total	Clientela	
			Urbana	Rural		Urbana	Rural		Urbana	Rural
PENSIONES POR MUERTE										
01	Pensión por muerte del trabajador rural (*)	-	-	-	-	-	-	-	-	-
03	Pensión por muerte del empleador rural (*)	-	-	-	-	-	-	-	-	-
21	Pensión por muerte previsional	33.051	22.605	10.446	48.468.289	38.460.857	10.007.432	1.466,47	1.701,43	958,02
23	Pensión por muerte del ex combatiente	4	4	-	13.313	13.313	-	3.328,27	3.328,27	-
27	Pensión por muerte del servidor público federal con dupla jubilación (*)	-	-	-	-	-	-	-	-	-
28	Pensión por muerte del Régimen General (Decreto 20.465/31) (*)	-	-	-	-	-	-	-	-	-
29	Pensión por muerte del ex combatiente marítimo (Ley 1.756/52)	-	-	-	-	-	-	-	-	-
55	Pensión por muerte (Extinto Plano Básico) (*)	-	-	-	-	-	-	-	-	-
84	Pensión por muerte (Ex SASSE) (*)	-	-	-	-	-	-	-	-	-
Total de Pensiones por Muerte		33.055	22.609	10.446	48.481.602	38.474.170	10.007.432	1.466,69	1.701,72	958,02
AUXILIOS										
13	Auxilio enfermedad del trabajador rural (*)	-	-	-	-	-	-	-	-	-
25	Auxilio reclusión	1.970	1.856	114	2.353.402	2.241.765	111.637	1.194,62	1.207,85	979,27
31	Auxilio enfermedad prevencionara	207.978	190.065	17.913	293.193.057	276.100.710	17.092.348	1.409,73	1.452,66	954,19
36	Auxilio accidente	1.620	1.337	283	1.189.142	1.052.933	136.209	734,04	787,53	481,30
Total de Auxilios		211.568	193.258	18.310	296.735.601	279.395.408	17.340.194	1.402,55	1.445,71	947,03
BENEFICIOS ACCIDENTARIOS										
02	Pensión por muerte por accidente de trabajo del trabajador rural (*)	-	-	-	-	-	-	-	-	-
05	Jub. Por invalidez por accidente de trab. del trabajador rural (*)	-	-	-	-	-	-	-	-	-
10	Auxilio enfermedad por accidente de trabajo del trabajador rural (*)	-	-	-	-	-	-	-	-	-
91	Auxilio enfermedad por accidente del trabajo	18.748	18.057	691	29.620.835	28.961.621	659.214	1.579,95	1.603,90	954,00
92	Jubilación por invalidez por accidente de trabajo	1.122	1.065	57	2.035.334	1.976.688	58.646	1.814,02	1.856,05	1.028,88
93	Pensión por muerte por accidente de trabajo	21	21	-	46.815	46.815	-	2.229,27	2.229,27	-
94	Auxilio accidente por accidente de trabajo	1.897	1.818	79	1.990.233	1.951.157	39.076	1.049,15	1.073,24	494,63
95	Auxilio suplementar por accidente de trabajo (*)	11	11	-	5.996	5.996	-	545,08	545,08	-
Total de Beneficios Accidentarios		21.799	20.972	827	33.699.213	32.942.277	756.936	1.545,91	1.570,77	915,28
ESPECIES DIVERSAS										
47	Abono de permanencia en servicio 25% (*)	-	-	-	-	-	-	-	-	-
48	Abono de permanencia en servicio 20% (*)	-	-	-	-	-	-	-	-	-
79	Abono de supervisor jubilado por la autarquía empleadora (Ley 1.756/52) (*)	-	-	-	-	-	-	-	-	-
80	Salario maternidad	54.392	35.277	19.115	55.671.363	37.435.517	18.235.845	1.023,52	1.061,19	954,01
Total de Especies Diversas		54.392	35.277	19.115	55.671.363	37.435.517	18.235.845	1.023,52	1.061,19	954,01
TOTAL DE BENEFICIOS DEL RGPS		440.444	361.116	79.328	616.175.719	540.440.800	75.734.919	1.398,99	1.496,59	954,71

BENEFICIOS ASISTENCIALES

(conclusión)

COD.	ESPECIES DE BENEFICIOS	CANTIDAD			VALOR (R\$)			VALOR MEDIANO (R\$)		
		Total	Clientela		Total	Clientela		Total	Clientela	
			Urbana	Rural		Urbana	Rural		Urbana	Rural
11	Ingreso mensual vitalicio por invalidez del trab. rural (Ley 6.179/74) (*)	-	-	-	-	-	-	-	-	-
12	Ingreso mensual vitalicio por edad del trab. rural (Ley 6.179/74) (*)	-	-	-	-	-	-	-	-	-
30	Ingreso mensual vitalicio por invalidez (Ley 6.179/74) (*)	-	-	-	-	-	-	-	-	-
40	Ingreso vitalicio por edad (Ley 6.179/74) (*)	-	-	-	-	-	-	-	-	-
87	Amparo asistencial al portador de deficiencia (LOAS)	15.333	15.333	-	14.627.743	14.627.743	-	954,00	954,00	-
88	Amparo asistencial al anciano (LOAS)	14.842	14.842	-	14.159.357	14.159.357	-	954,01	954,01	-
TOTAL DE BENEFICIOS ASISTENCIALES		30.175	30.175	-	28.787.100	28.787.100	-	954,00	954,00	-

Fuentes: DATAPREV / SUB y SINTESE.

BENEFICIOS DE LA LEGISLACIÓN ESPECÍFICA - BLE

COD.	ESPECIES DE BENEFICIOS	CANTIDAD			VALOR (R\$)			VALOR MEDIANO (R\$)		
		Total	Clientela		Total	Clientela		Total	Clientela	
			Urbana	Rural		Urbana	Rural		Urbana	Rural
22	Pensión por muerte estatutaria (*)	-	-	-	-	-	-	-	-	-
26	Pensión especial (Ley 593/48) (*)	-	-	-	-	-	-	-	-	-
37	Jubilación de extra numerario de la Unión (*)	-	-	-	-	-	-	-	-	-
38	Jubilación de la extinta CAPIN (*)	-	-	-	-	-	-	-	-	-
54	Pensión especial vitalicia (Ley 9.793/99)	-	-	-	-	-	-	-	-	-
56	Pensión men. vitalicia por síndrome de talidomida (Ley 7.070/82)	3	3	-	6.176	6.176	-	2.058,73	2.058,73	-
58	Jubilación excepcional del amnistiado (Ley 6.683/79)	-	-	-	-	-	-	-	-	-
59	Pensión por muerte excepcional del amnistiado (Ley 6.683/79)	2	2	-	25.290	25.290	-	12.644,79	12.644,79	-
60	Pensión mensual especial vitalicia (Ley 10.923/2004)	-	-	-	-	-	-	-	-	-
85	Pensión mensual vitalicia del cauchero (Ley 7.986/89)	3	3	-	5.724	5.724	-	1.908,00	1.908,00	-
86	Pensión mensual vitalicia del dep del cauchero (Ley 7.986/89)	18	18	-	34.344	34.344	-	1.908,00	1.908,00	-
89	Pensión especial para las víctimas de hemodiálisis Caruaru	1	1	-	954	954	-	954,00	954,00	-
96	Pensión especial a las personas afectadas por lepra (Ley 11.520/2007)	13	13	-	21.020	21.020	-	1.616,95	1.616,95	-
TOTAL DE ENCARGOS PREVIDENCIARIOS DE LA UNIÓN		40	40	-	93.508	93.508	-	2.337,70	2.337,70	-

Fuentes: DATAPREV / SUB y SINTESE.

(*) Especies Extintas. El registro de concesiones es debido a decisiones o revisiones administrativas.

DISTRIBUCIÓN DE LA CANTIDAD DE BENEFICIOS PREVIDENCIARIOS CONCEDIDOS SEGÚN LOS GRUPOS DE ESPECIES

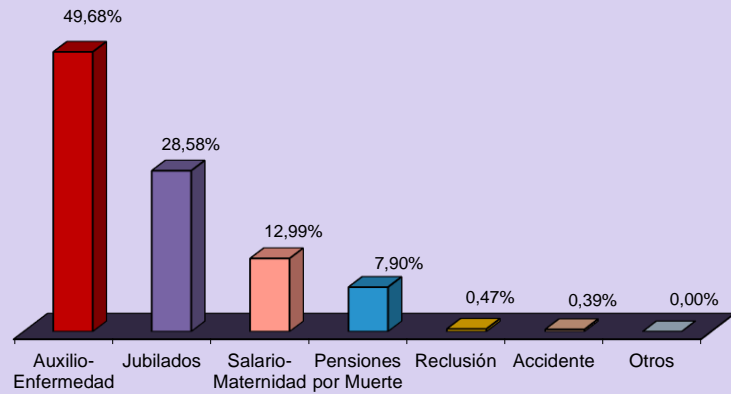

DISTRIBUCIÓN DE LA CANTIDAD DE BENEFICIOS ACCIDENTARIOS CONCEDIDOS SEGÚN LOS GRUPOS DE ESPECIES

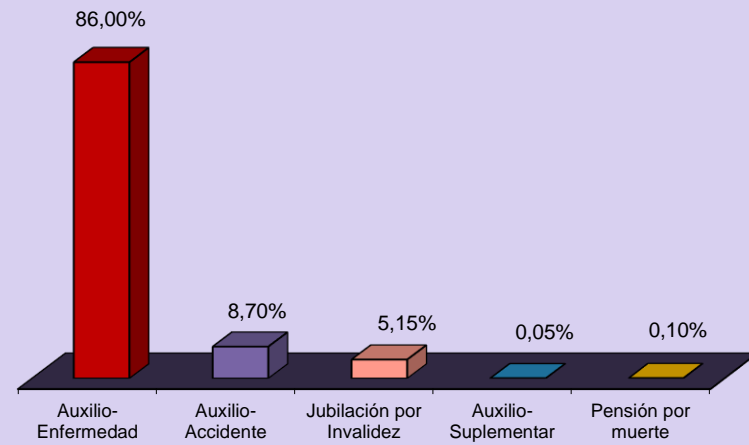

DISTRIBUCIÓN DEL VALOR DE BENEFICIOS PREVIDENCIARIOS CONCEDIDOS SEGÚN LOS GRUPOS DE ESPECIES

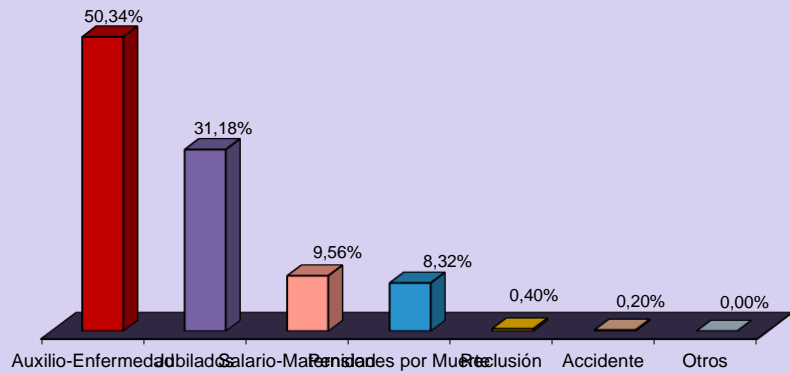

DISTRIBUCIÓN DEL VALOR DE BENEFICIOS ACCIDENTARIOS CONCEDIDOS SEGÚN LOS GRUPOS DE ESPECIES

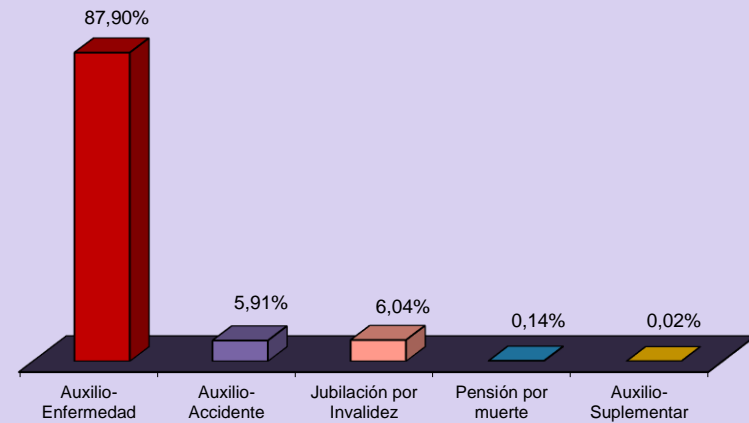

09

VALOR DE CRÉDITOS EMITIDOS EN LA CONCESIÓN

GRANDE REGIONES Y UNIDADES DE LA FEDERACIÓN	VALOR (R\$)				
	Total	% del total	Variación en Relación al mes anterior (en %)	Clientela	
				Urbana	Rural
BRASIL	1.259.430.385	100,00	-3,80	1.119.254.685	140.175.700
NORTE	58.835.481	4,67	-4,65	46.037.277	12.798.204
Rondônia	8.579.587	0,68	-3,04	6.710.630	1.868.956
Acre	2.355.262	0,19	6,74	1.575.326	779.936
Amazonas	15.004.226	1,19	25,38	12.437.916	2.566.310
Roraima	1.377.176	0,11	16,59	1.182.954	194.222
Pará	24.760.263	1,97	-14,15	18.828.582	5.931.681
Amapá	1.382.235	0,11	-18,23	1.092.956	289.279
Tocantins	5.376.732	0,43	-22,87	4.208.912	1.167.820
NORDESTE	243.534.950	19,34	-8,81	171.262.456	72.272.494
Maranhão	34.929.177	2,77	-11,59	16.913.667	18.015.510
Piauí	14.273.420	1,13	-22,68	7.670.281	6.603.140
Ceará	28.114.423	2,23	-11,79	20.993.107	7.121.316
Rio Grande do Norte	13.532.804	1,07	-12,13	10.376.789	3.156.014
Paraíba	16.023.774	1,27	-6,48	10.947.398	5.076.376
Pernambuco	40.755.276	3,24	-7,63	32.399.614	8.355.663
Alagoas	16.133.336	1,28	-7,09	12.928.910	3.204.426
Sergipe	12.277.255	0,97	4,04	10.117.707	2.159.548
Bahia	67.495.484	5,36	-5,46	48.914.983	18.580.501
SUDESTE	626.059.273	49,71	-4,58	602.329.109	23.730.165
Minas Gerais	128.655.720	10,22	-3,43	113.991.889	14.663.831
Espírito Santo	26.970.406	2,14	-0,41	23.546.903	3.423.503
Rio de Janeiro	117.225.659	9,31	3,00	116.349.472	876.187
São Paulo	353.207.489	28,05	-7,54	348.440.845	4.766.643
SUL	241.907.113	19,21	3,18	220.832.421	21.074.692
Paraná	79.119.464	6,28	0,87	71.907.546	7.211.918
Santa Catarina	68.168.836	5,41	-2,26	63.023.121	5.145.714
Rio Grande do Sul	94.618.813	7,51	9,68	85.901.754	8.717.060
CENTRO-OESTE	89.093.568	7,07	-0,89	78.793.423	10.300.145
Mato Grosso do Sul	15.663.875	1,24	-3,75	14.256.112	1.407.763
Mato Grosso	20.623.944	1,64	-9,45	18.391.316	2.232.628
Goiás	30.997.083	2,46	4,53	27.061.021	3.936.062
Distrito Federal	21.808.666	1,73	2,91	19.084.974	2.723.692

Fuentes: DATAPREV / SUB y SINTESE.

GRUPOS DE ESPECIES	VALOR (R\$)				
	Total	% del total	Variación en Relación al mes anterior (en %)	Clientela	
				Urbana	Rural
TOTAL	1.259.430.385	100,00	-3,80	1.119.254.685	140.175.700
BENEFICIOS DEL RGPS	1.164.440.177	92,46	-3,60	1.024.264.477	140.175.700
Previsionales	1.121.455.273	89,04	-3,32	982.414.238	139.041.034
Jubilados	541.985.503	43,03	3,09	482.057.675	59.927.828
Edad	184.359.865	14,64	-7,45	127.959.596	56.400.269
Invalidez	30.617.861	2,43	15,62	27.679.213	2.938.649
Tiempo de Contribución	327.007.777	25,96	8,98	326.418.867	588.911
Pensiones por muerte	157.175.046	12,48	2,77	122.081.737	35.093.310
Auxilios	365.438.584	29,02	-12,12	338.017.323	27.421.261
Enfermedad	345.057.800	27,40	-13,49	318.882.753	26.175.046
Accidente	4.007.792	0,32	16,08	3.718.612	289.180
Reclusión	16.372.992	1,30	21,08	15.415.958	957.035
Salario-Maternidad	56.856.139	4,51	-13,20	40.257.503	16.598.636
Abono de perman. en Serv. 20%	-	-	-	-	-
Accidentarios	42.984.905	3,41	-10,21	41.850.239	1.134.665
Jubilación por Invalidez	1.376.389	0,11	29,42	1.345.486	30.903
Pensión por muerte	119.999	0,01	-7,99	118.429	1.570
Auxilio-Enfermedad	34.569.344	2,74	-15,81	33.589.649	979.695
Auxilio-Accidente	6.872.495	0,55	22,46	6.749.997	122.498
Auxilio-Suplementar	46.678	0,00	1.174,60	46.678	-
BENEFICIOS ASISTENCIALES	94.045.987	7,47	-6,45	94.045.987	-
Amparos Asistenciales (LOAS)	94.045.872	7,47	-6,45	94.045.872	-
Anciano	39.337.183	3,12	-7,95	39.337.183	-
Portador de Deficiencia	54.708.690	4,34	-5,33	54.708.690	-
Rentas Mensuales Vitalicias (RMV)	115	0,00	-94,40	115	-
Anciano	-	-	-	-	-
Portador de Deficiencia	115	0,00	-94,40	115	-
BENEFICIOS DE LA LEGISLACIÓN ESPECÍFICA (BLE) ⁽¹⁾	944.221	0,07	11,88	944.221	-

Fuentes: DATAPREV / SUB y SINTESE.

(1) Incluye las siguientes especies: 20 - Pensión por muerte del ex diplomata; 22 pensión por muerte estatutaria;

26 - Pensión especial (Ley N° 593/48), 37 - Jubilación de extra numerario de la Unión; 38 Jubilación de la extinta CAPIN;

56 - Pensiones mensual de por vida por el síndrome de talidomida; 58 - Jubilación excepcional de amnistía; 59 - Pensión por muerte excepcional del amnistiado; 76 - Salario-Familia estatutaria del RFFSA; 85 - pensión mensual vitalicia del cauchero;

86 - pensión mensual vitalicia del dependiente del cauchero; 89 - pensión especial para las víctimas de hemodiálisis Caruaru;

96 - pensión especial a las personas afectadas por lepra. Excluyendo el BLE adicional

DISTRIBUCIÓN DEL VALOR TOTAL DE CRÉDITOS EMITIDOS EN LA CONCESIÓN, SEGÚN LAS UNIDADES DE LA FEDERACIÓN (EN %)

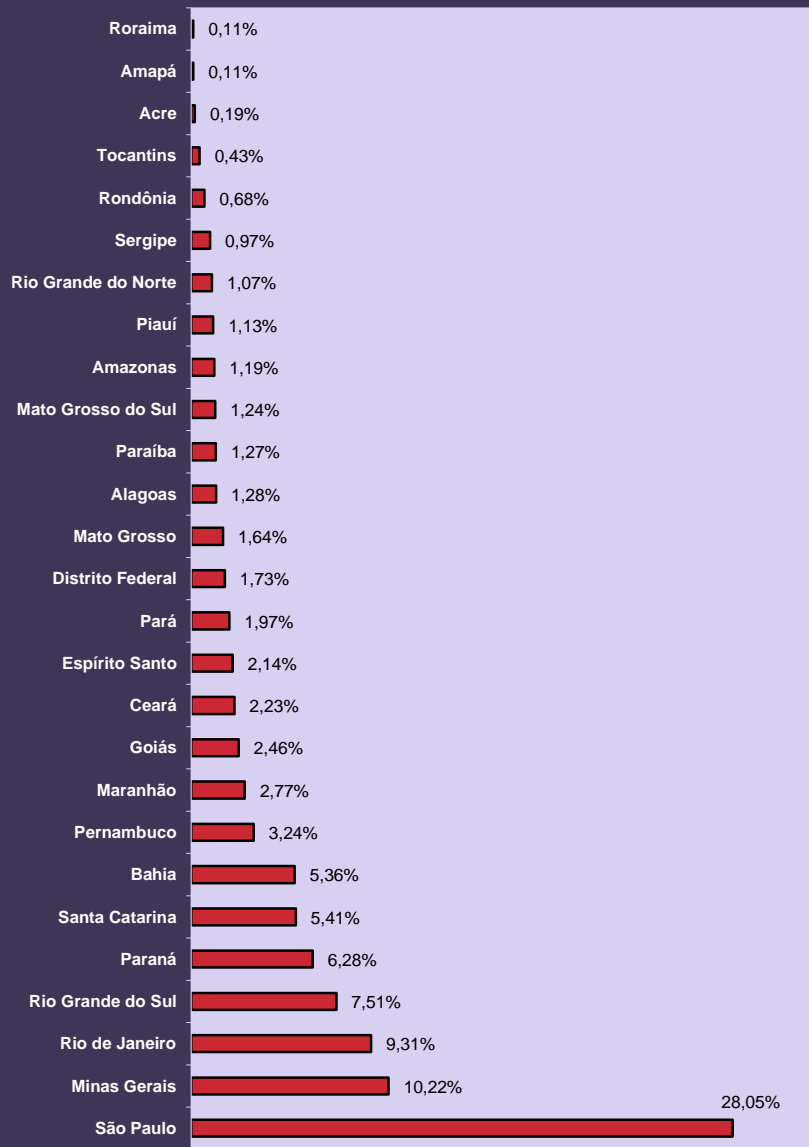

DISTRIBUCIÓN DEL VALOR DE CRÉDITOS EMITIDOS EN LA CONCESIÓN, SEGÚN LOS GRANDES GRUPOS (EN %)

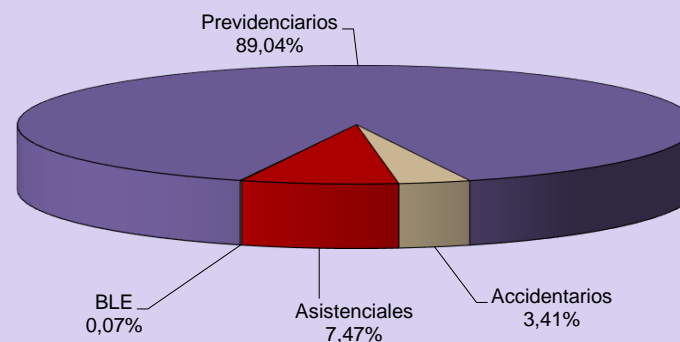

DISTRIBUCIÓN DEL VALOR DE CRÉDITOS EMITIDOS EN LA CONCESIÓN SEGÚN LA CLIENTELA (EN %)

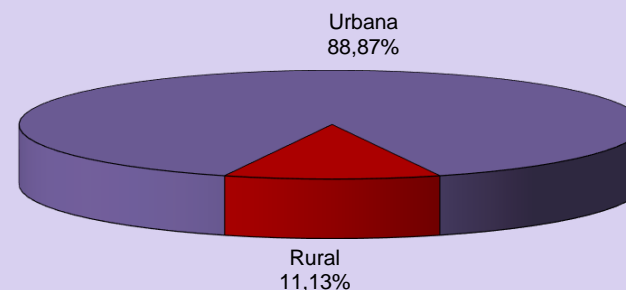

10 EVOLUCIÓN DE LOS BENEFICIOS EMITIDOS – 2006/2018

AÑOS/MESES	CANTIDAD				VALOR (R\$)				VALOR MEDIANO (R\$)		
	Total	Variación en Relación al año/mes anterior (%)	Clientela		Total	Variación en Relación al año/mes anterior (%)	Clientela		Total	Clientela	
			Urbana	Rural			Urbana	Rural		Urbana	Rural
2006 Diciembre	24.593.390	2,68	17.088.587	7.504.803	12.635.504.461	11,41	10.181.274.305	2.454.230.156	513,78	595,79	327,02
2007 Diciembre	25.170.283	2,35	17.493.668	7.676.615	13.600.616.846	7,64	10.921.267.175	2.679.349.671	540,34	624,30	349,03
2008 Diciembre	26.095.625	3,68	18.193.777	7.901.848	15.205.539.497	11,80	12.181.513.603	3.024.025.894	582,69	669,54	382,70
2009 Diciembre	27.048.356	3,65	18.906.231	8.142.125	17.124.126.415	12,62	13.660.404.584	3.463.721.831	633,09	722,53	425,41
2010 Diciembre	28.141.263	4,04	19.763.710	8.377.553	19.336.202.952	12,92	15.469.082.460	3.867.120.492	687,11	782,70	461,61
2011 Diciembre	29.051.423	3,23	20.473.754	8.577.669	21.199.611.087	9,64	17.033.178.566	4.166.432.521	729,73	831,95	485,73
2012 Diciembre	30.057.265	3,46	21.251.776	8.805.489	24.137.036.929	13,86	19.272.270.404	4.864.766.526	803,04	906,85	552,47
2013 Diciembre	31.199.043	3,80	22.151.402	9.047.641	27.140.475.950	12,44	21.689.482.793	5.450.993.157	869,91	979,15	602,48
2014 Diciembre	32.152.518	3,06	22.900.497	9.252.021	29.829.510.579	9,91	23.858.195.669	5.971.314.910	927,75	1.041,82	645,41
2015 Diciembre	32.701.562	1,71	23.355.198	9.346.364	32.730.831.216	9,73	26.147.191.768	6.583.639.449	1.000,90	1.119,54	704,41
2016 Diciembre	33.755.917	0,18	24.269.925	9.485.992	37.915.706.574	-32,42	30.425.243.410	7.490.463.164	1.123,23	1.253,62	789,63
2017 Total	-	-	-	-	531.142.558.449	9,45	426.051.649.342	105.090.909.108	-	-	-
Enero	33.795.638	0,12	24.307.886	9.487.752	40.546.100.489	6,94	32.523.951.898	8.022.148.591	1.199,74	1.338,00	845,53
Febrero	33.825.153	0,09	24.334.986	9.490.167	40.563.236.164	0,04	32.549.301.982	8.013.934.182	1.199,20	1.337,55	844,45
Marzo	33.843.284	0,05	24.352.042	9.491.242	40.620.568.779	0,14	32.608.315.422	8.012.253.357	1.200,25	1.339,04	844,17
Abril	33.917.410	0,22	24.411.042	9.506.368	40.697.070.193	0,19	32.680.910.409	8.016.159.784	1.199,89	1.338,78	843,24
Mayo	33.991.925	0,22	24.480.149	9.511.776	40.847.173.199	0,37	32.824.169.500	8.023.003.699	1.201,67	1.340,85	843,48
Junio	34.029.485	0,11	24.516.513	9.512.972	40.914.592.834	0,17	32.893.750.998	8.020.841.835	1.202,33	1.341,70	843,15
Julio	34.067.090	0,11	24.550.358	9.516.732	40.973.657.915	0,14	32.954.247.454	8.019.410.461	1.202,73	1.342,31	842,66
Agosto ⁽¹⁾	34.194.510	0,37	24.658.794	9.535.716	60.726.648.881	48,21	48.331.967.275	12.394.681.606	1.775,92	1.960,03	1.299,82
Septiembre	34.258.928	0,19	24.717.508	9.541.420	41.184.866.337	-32,18	33.154.470.507	8.030.395.830	1.202,16	1.341,34	841,64
Octubre	34.289.291	0,09	24.750.966	9.538.325	41.262.128.119	0,19	33.235.415.906	8.026.712.213	1.203,35	1.342,79	841,52
Noviembre ⁽¹⁾	34.448.737	0,47	24.879.545	9.569.192	61.402.373.848	48,81	48.938.214.768	12.464.159.080	1.782,43	1.967,01	1.302,53
Diciembre	34.497.835	0,14	24.918.305	9.579.530	41.404.141.690	-32,57	33.356.933.222	8.047.208.468	1.200,20	1.338,65	840,04
2018 Enero	34.476.185	-0,06	24.912.639	9.563.546	42.293.694.384	2,15	34.094.985.914	8.198.708.469	1.226,75	1.368,58	857,29
Febrero	34.528.077	0,15	24.958.940	9.569.137	42.343.521.874	0,12	34.144.833.138	8.198.688.736	1.226,35	1.368,04	856,78
Marzo	34.613.955	0,25	25.037.492	9.576.463	42.370.137.696	0,06	34.173.753.026	8.196.384.670	1.224,08	1.364,90	855,89
Abril	34.671.708	0,17	25.091.258	9.580.450	42.566.028.274	0,46	34.362.365.317	8.203.662.956	1.227,69	1.369,50	856,29
Subtotal ⁽²⁾	-	-	-	-	169.573.382.227	4,40	136.775.937.395	32.797.444.831	-	-	-

Fuentes: DATAPREV / SUB y SINTESE.

(1) Incluye la parcela relativa al abono anual (13° salario). Valores de emisión sin la parte del 13° salario-del-beneficio Total: R\$ 37,526,923,036 ; Urbana: R\$ 30,067,014,556; Rural: R\$ 7,459,908,480

(2) La variación corresponde a la razón entre el acumulado del año y el acumulado del mismo periodo del año anterior.

**EVOLUCIÓN DEL VALOR ACUMULADO DE BENEFICIOS EMITIDOS - 2006 a 2018
(EN R\$ MIL CONSTANTES)**



Valores expresos en reales constantes, actualizados por el INPC mensual, a precios de Marzo de 2018.

Urbana Rural

EVOLUCIÓN MENSUAL DEL VALOR DE BENEFICIOS EMITIDOS - 2017/2018 (R\$ TSD)

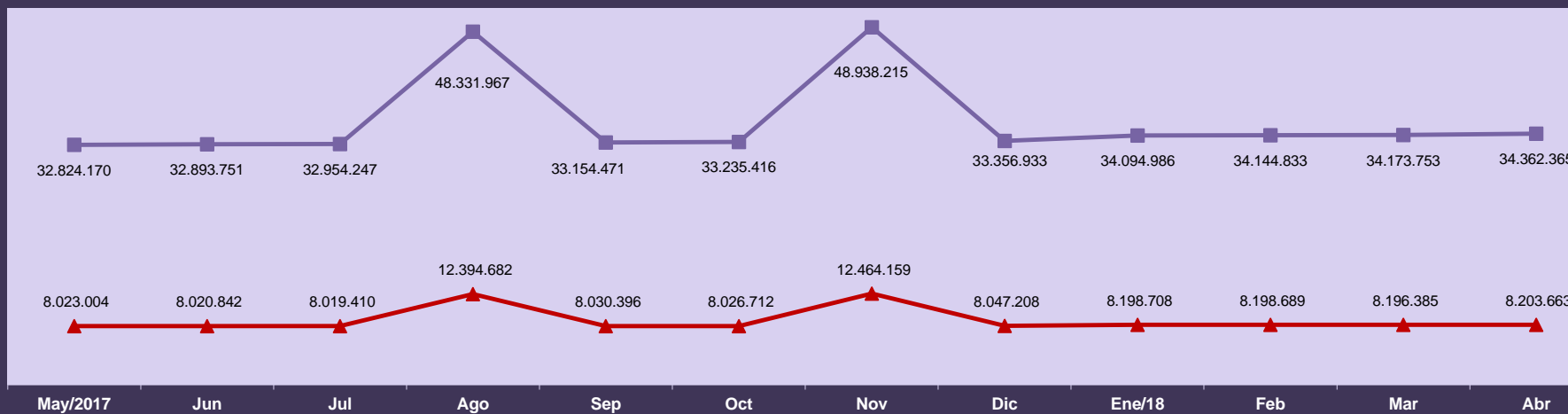

Urbana Rural

BENEFICIOS EMITIDOS SEGÚN LOS GRUPOS DE ESPECIES

GRUPOS DE ESPECIES	CANTIDAD						VALOR (R\$)						VALOR MEDIANO (R\$)				
	Total	% del total	% del grupo	% del sub grupo	Variación en Relación al mes anterior (en %)	Clientela		Total	% del total	% del grupo	% del sub grupo	Variación en Relación al mes anterior (en %)	Clientela		Total	Clientela	
						Urbana	Rural						Urbana	Rural		Urbana	Rural
TOTAL	34.671.708	100,00			0,17	25.091.258	9.580.450	42.566.028.274	100,00			0,46	34.362.365.317	8.203.662.956	1.227,69	1.369,50	856,29
BENEFICIOS DEL RGPS	29.948.082	86,38	100,00		0,14	20.423.978	9.524.104	38.052.176.821	89,40	100,00		0,48	29.902.159.431	8.150.017.390	1.270,60	1.464,07	855,73
Previsionales	29.140.508	84,05	97,30	100,00	0,15	19.646.681	9.493.827	37.143.058.138	87,26	97,61	100,00	0,47	29.016.200.597	8.126.857.541	1.274,62	1.476,90	856,01
Jubilados	19.978.557	57,62	66,71	68,56	0,20	13.056.052	6.922.505	26.330.039.390	61,86	69,19	70,89	0,26	20.404.346.361	5.925.693.030	1.317,91	1.562,83	856,00
Edad	10.577.288	30,51	35,32	36,30	0,37	4.137.697	6.439.591	10.252.448.900	24,09	26,94	27,60	0,38	4.747.430.342	5.505.018.558	969,29	1.147,36	854,87
Invalidez	3.274.801	9,45	10,93	11,24	-0,78	2.814.924	459.877	3.911.522.517	9,19	10,28	10,53	-0,70	3.515.684.063	395.838.453	1.194,43	1.248,94	860,75
Tiempo de Contribución	6.126.468	17,67	20,46	21,02	0,44	6.103.431	23.037	12.166.067.974	28,58	31,97	32,75	0,47	12.141.231.955	24.836.018	1.985,82	1.989,25	1.078,09
Pensiones por Muerte	7.700.998	22,21	25,71	26,43	0,18	5.329.870	2.371.128	9.004.615.809	21,15	23,66	24,24	0,26	6.982.491.093	2.022.124.716	1.169,28	1.310,07	852,81
Auxilios	1.368.488	3,95	4,57	4,70	-1,26	1.177.135	191.353	1.723.203.081	4,05	4,53	4,64	4,08	1.551.781.594	171.421.487	1.259,20	1.318,27	895,84
Enfermedad	1.233.152	3,56	4,12	4,23	-1,70	1.062.587	170.565	1.611.987.699	3,79	4,24	4,34	4,13	1.451.869.987	160.117.711	1.307,21	1.366,35	938,75
Accidente	86.581	0,25	0,29	0,30	1,59	69.208	17.373	61.530.545	0,14	0,16	0,17	1,64	53.232.793	8.297.752	710,67	769,17	477,62
Reclusión	48.755	0,14	0,16	0,17	5,63	45.340	3.415	49.684.838	0,12	0,13	0,13	5,66	46.678.814	3.006.024	1.019,07	1.029,53	880,24
Salario-Maternidad	92.368	0,27	0,31	0,32	10,46	83.527	8.841	85.123.855	0,20	0,22	0,23	23,23	77.505.547	7.618.308	921,57	927,91	861,70
Otros ⁽¹⁾	97	0,00	0,00	0,00	-1,02	97	-	76.002	0,00	0,00	0,00	-0,18	76.002	-	783,53	783,53	-
Accidentarios	807.574	2,33	2,70	100,00	-0,31	777.297	30.277	909.118.683	2,14	2,39	100,00	0,79	885.958.834	23.159.849	1.125,74	1.139,79	764,93
Jubilación por Invalidez	209.137	0,60	0,70	25,90	-1,16	196.016	13.121	307.154.323	0,72	0,81	33,79	-0,98	296.031.132	11.123.191	1.468,68	1.510,24	847,74
Pensión por muerte	110.898	0,32	0,37	13,73	-0,22	107.106	3.792	140.796.995	0,33	0,37	15,49	-0,16	137.531.567	3.265.429	1.269,61	1.284,07	861,14
Auxilio-Enfermedad	117.559	0,34	0,39	14,56	-0,25	112.274	5.285	177.815.530	0,42	0,47	19,56	5,72	172.882.849	4.932.681	1.512,56	1.539,83	933,34
Auxilio-Accidente	328.031	0,95	1,10	40,62	0,23	319.952	8.079	273.227.477	0,64	0,72	30,05	0,31	269.388.929	3.838.548	832,93	841,97	475,13
Auxilio-Suplementar	41.949	0,12	0,14	5,19	-0,56	41.949	-	10.124.357	0,02	0,03	1,11	-0,44	10.124.357	-	241,35	241,35	-
BENEFICIOS ASISTENCIALES	4.703.989	13,57	100,00		0,33	4.647.643	56.346	4.477.256.589	10,52	100,00		0,33	4.423.611.023	53.645.566	951,80	951,80	952,07
Amparos Asistenciales (LOAS)	4.585.842	13,23	97,49	100,00	0,36	4.585.842	-	4.364.833.261	10,25	97,49	100,00	0,36	4.364.833.261	-	951,81	951,81	-
Anciano	2.033.393	5,86	43,23	44,34	0,29	2.033.393	-	1.937.260.246	4,55	43,27	44,38	0,29	1.937.260.246	-	952,72	952,72	-
Portador de Deficiencia	2.552.449	7,36	54,26	55,66	0,42	2.552.449	-	2.427.573.015	5,70	54,22	55,62	0,42	2.427.573.015	-	951,08	951,08	-
Rentas Mensuales Vitalicias (RMV)	118.147	0,34	2,51	100,00	-1,07	61.801	56.346	112.423.328	0,26	2,51	100,00	-1,06	58.777.762	53.645.566	951,55	951,08	952,07
Anciano	15.581	0,04	0,33	13,19	-2,18	7.803	7.778	14.857.668	0,03	0,33	13,22	-2,18	7.438.688	7.418.979	953,58	953,31	953,84
Portador de Deficiencia	102.566	0,30	2,18	86,81	-0,89	53.998	48.568	97.565.660	0,23	2,18	86,78	-0,89	51.339.074	46.226.587	951,25	950,76	951,79
BENEFICIOS DE LA LEGISLACIÓN ESPECÍFICA (BLE) ⁽²⁾	19.637	0,06	-	-	-0,44	19.637	-	36.594.863	0,09	-	-	-0,46	36.594.863	-	1.863,57	1.863,57	-

Fuentes: DATAPREV / SUB y SINTESE.

(1) Incluye las siguientes especies: 47 – Abono de permanencia en servicio 25%; 48 – abono de permanencia en servicio 20%; 68 – Peculio especial de jubilados; 79 – abono del servidor jubilado por la autarquía empleadora ; (2) incluye las siguientes especies: 22 - pensión por muerte estatutaria; 26 - Pensión especial (Ley N° 593/48); 37 – Jubilación de extra numerario de la Unión; 38 Jubilación de la extinta CAPIN; 54 – pensión especial vitalicia (ley n° 9.793); 56 - Pensiones mensual de por vida por el síndrome de talidomida; 58 – Jubilación excepcional de amnistía; 59 - Pensión por muerte excepcional del amnistiado; 60 – pensión mensual vitalicia por invalidez; 76 – Salario-Familia estatutaria del RFFSA ; 85 - pensión mensual vitalicia del cauchero; 86 - pensión mensual vitalicia del dependiente del cauchero; 89 - pensión especial para las víctimas de hemodiálisis Caruaru; 96 - pensión especial a las personas afectadas por lepra. Excluyendo el BLE adicional.

DISTRIBUCIÓN DE LA CANTIDAD DE BENEFICIOS EMITIDOS POR GRUPOS DE ESPECIES, SEGÚN LAS MAYORES CANTIDADES (EN %)

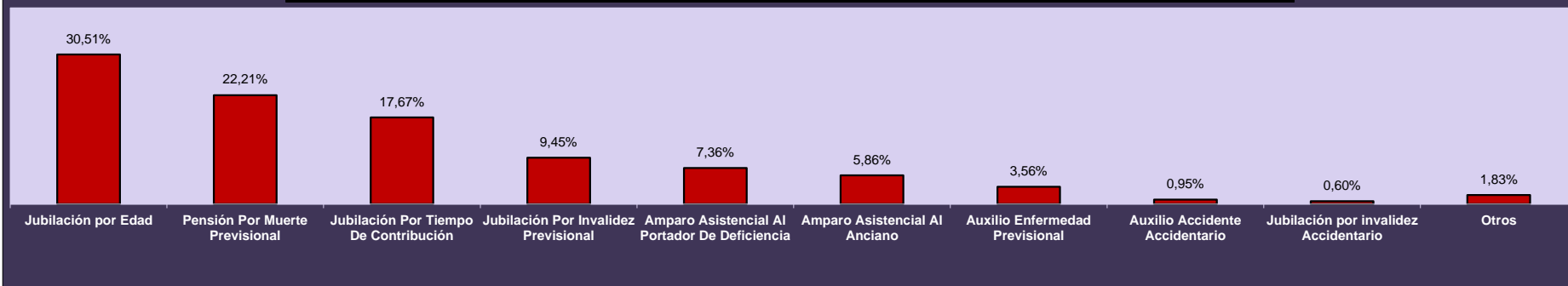

DISTRIBUCIÓN DEL VALOR DE BENEFICIOS EMITIDOS POR GRUPOS DE ESPECIES, SEGÚN LOS MAYORES VALORES (EN %)

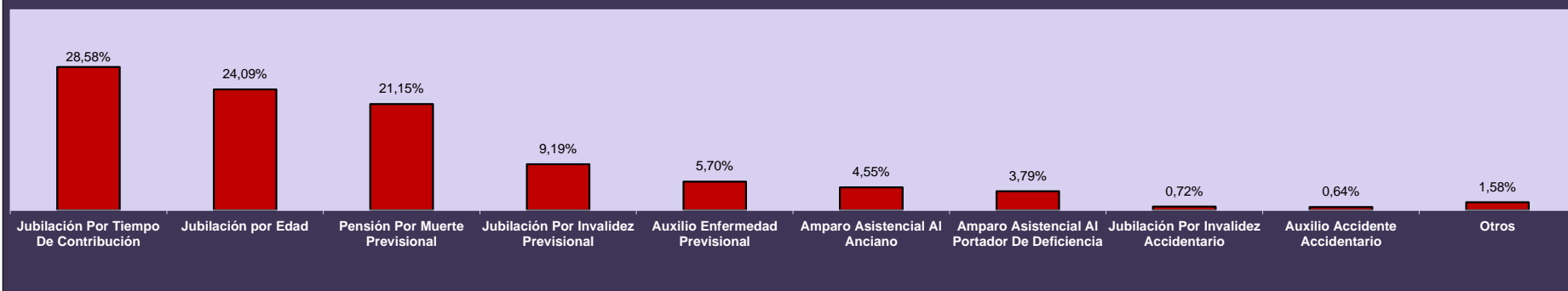

DISTRIBUCIÓN DE LA CANTIDAD DE BENEFICIOS EMITIDOS SEGÚN LA CLIENTELA

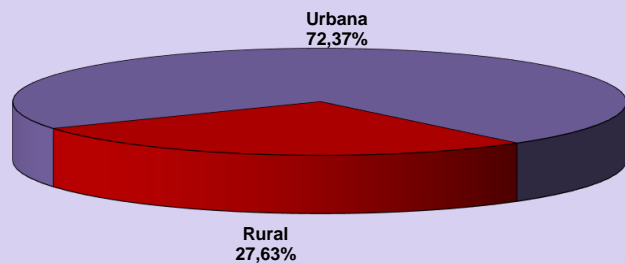

DISTRIBUCIÓN DEL VALOR DE BENEFICIOS EMITIDOS SEGÚN LA CLIENTELA

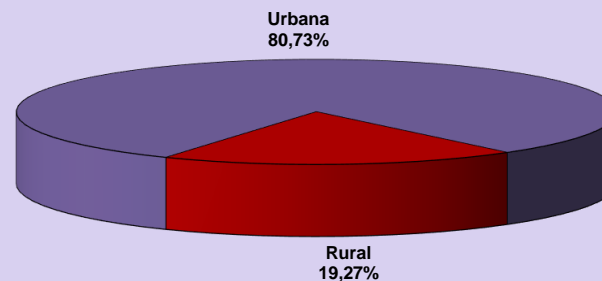

12

BENEFICIOS EMITIDOS POR GRANDES GRUPOS, SEGÚN LOS RANGOS DE VALORES

RANGOS DE VALORES (EN BENEFICIO MÍNIMO)	CANTIDAD						VALOR (R\$)					
	Total	% sobre el total	% Acumulado	Beneficios del RGPS	Beneficios Asistenciales	BLE	Total	% sobre el total	% Acumulado	Beneficios del RGPS	Beneficios Asistenciales	BLE
TOTAL	34.671.708	100,00	–	29.948.082	4.703.989	19.637	46.865.706.292	100,00	–	42.346.131.351	4.481.018.064	38.556.877
< 1	784.589	2,26	2,26	775.022	9.435	132	399.362.348	0,85	0,85	396.896.393	2.407.822	58.133
= 1	22.459.041	64,78	67,04	17.762.300	4.694.537	2.204	21.425.925.114	45,72	46,57	16.945.234.200	4.478.588.298	2.102.616
1 - 2	5.754.719	16,60	83,64	5.738.455	16	16.248	7.730.449.813	16,49	63,06	7.702.408.357	19.917	28.021.539
2 - 3	2.824.517	8,15	91,78	2.824.248	1	268	6.666.910.852	14,23	77,29	6.666.258.078	2.027	650.747
3 - 4	1.785.842	5,15	96,93	1.785.601	–	241	5.877.092.832	12,54	89,83	5.876.305.308	–	787.524
4 - 5	768.981	2,22	99,15	768.901	–	80	3.232.749.614	6,90	96,73	3.232.410.014	–	339.600
5 - 6	285.458	0,82	99,98	285.392	–	66	1.457.649.508	3,11	99,84	1.457.306.052	–	343.456
6 - 7	3.691	0,01	99,99	3.635	–	56	22.933.590	0,05	99,89	22.586.594	–	346.995
7 - 8	1.376	0,00	99,99	1.350	–	26	9.710.978	0,02	99,91	9.523.660	–	187.318
8 - 9	680	0,00	99,99	648	–	32	5.490.553	0,01	99,92	5.228.390	–	262.163
9 - 10	513	0,00	99,99	494	–	19	4.659.738	0,01	99,93	4.487.959	–	171.779
10 - 20	1.971	0,01	100,00	1.822	–	149	24.178.128	0,05	99,98	22.076.755	–	2.101.373
20 - 30	220	0,00	100,00	156	–	64	4.891.210	0,01	99,99	3.466.762	–	1.424.449
30 - 40	105	0,00	100,00	57	–	48	3.491.135	0,01	100,00	1.903.280	–	1.587.854
40 - 50	4	0,00	100,00	1	–	3	159.964	0,00	100,00	39.548	–	120.415
50 - 60	1	0,00	100,00	–	–	1	50.915	0,00	100,00	–	–	50.915
60 - 70	–	–	100,00	–	–	–	–	–	100,00	–	–	–
70 - 80	–	–	100,00	–	–	–	–	–	100,00	–	–	–
80 - 90	–	–	100,00	–	–	–	–	–	100,00	–	–	–
90 - 100	–	–	100,00	–	–	–	–	–	100,00	–	–	–
> 100	–	–	100,00	–	–	–	–	–	100,00	–	–	–

Fuentes: DATAPREV / SUB y SINTESE.

Nota: el valor total de los créditos de este cuadro es diferente de los valores totales constantes en los cuadros 10, 11 , 15 y 16, por presentar los datos referentes al valor bruto del beneficio, no incluyendo otros créditos de naturaleza eventual y los descuentos.

13

BENEFICIOS EMITIDOS POR CLIENTELA Y GRANDES GRUPOS, SEGÚN LOS RANGOS DE VALORES

RANGOS DE VALORES (EN BENEFICIO MÍNIMO)	CLIENTELA URBANA								CLIENTELA RURAL					
	Cantidad				Valor (R\$)				Cantidad			Valor (R\$)		
	Total	Beneficios del RGPS	Beneficios Asistenciales	BLE	Total	Beneficios del RGPS	Beneficios Asistenciales	BLE	Total	Beneficios del RGPS	Beneficios Asistenciales	Total	Beneficios del RGPS	Beneficios Asistenciales
TOTAL	25.091.258	20.423.978	4.647.643	19.637	37.733.442.899	33.267.549.064	4.427.336.958	38.556.877	9.580.450	9.524.104	56.346	9.132.263.393	9.078.582.287	53.681.106
< 1	705.768	696.307	9.329	132	364.809.855	362.371.252	2.380.471	58.133	78.821	78.715	106	34.552.492	34.525.141	27.351
= 1	13.033.093	8.392.591	4.638.298	2.204	12.433.570.722	8.006.531.814	4.424.936.292	2.102.616	9.425.948	9.369.709	56.239	8.992.354.392	8.938.702.386	53.652.006
1 - 2	5.688.316	5.672.053	15	16.248	7.649.224.943	7.621.185.236	18.168	28.021.539	66.403	66.402	1	81.224.870	81.223.121	1.749
2 - 3	2.817.733	2.817.464	1	268	6.651.619.489	6.650.966.715	2.027	650.747	6.784	6.784	-	15.291.363	15.291.363	-
3 - 4	1.783.996	1.783.755	-	241	5.871.027.655	5.870.240.131	-	787.524	1.846	1.846	-	6.065.177	6.065.177	-
4 - 5	768.420	768.340	-	80	3.230.426.036	3.230.086.435	-	339.600	561	561	-	2.323.579	2.323.579	-
5 - 6	285.375	285.309	-	66	1.457.223.744	1.456.880.288	-	343.456	83	83	-	425.764	425.764	-
6 - 7	3.687	3.631	-	56	22.907.835	22.560.840	-	346.995	4	4	-	25.755	25.755	-
7 - 8	1.376	1.350	-	26	9.710.978	9.523.660	-	187.318	-	-	-	-	-	-
8 - 9	680	648	-	32	5.490.553	5.228.390	-	262.163	-	-	-	-	-	-
9 - 10	513	494	-	19	4.659.738	4.487.959	-	171.779	-	-	-	-	-	-
10 - 20	1.971	1.822	-	149	24.178.128	22.076.755	-	2.101.373	-	-	-	-	-	-
20 - 30	220	156	-	64	4.891.210	3.466.762	-	1.424.449	-	-	-	-	-	-
30 - 40	105	57	-	48	3.491.135	1.903.280	-	1.587.854	-	-	-	-	-	-
40 - 50	4	1	-	3	159.964	39.548	-	120.415	-	-	-	-	-	-
50 - 60	1	-	-	1	50.915	-	-	50.915	-	-	-	-	-	-
60 - 70	-	-	-	-	-	-	-	-	-	-	-	-	-	-
70 - 80	-	-	-	-	-	-	-	-	-	-	-	-	-	-
80 - 90	-	-	-	-	-	-	-	-	-	-	-	-	-	-
90 - 100	-	-	-	-	-	-	-	-	-	-	-	-	-	-
> 100	-	-	-	-	-	-	-	-	-	-	-	-	-	-

Fuentes: DATAPREV / SUB y SINTESE.

Nota: el valor total de los créditos de este cuadro es diferente de los valores totales constantes en los cuadros 10, 11, 15 y 16, por presentar los datos referentes al valor bruto del beneficio, no incluyendo otros créditos de naturaleza eventual y los descuentos.

DISTRIBUCIÓN DE LA CANTIDAD DE BENEFICIOS EMITIDOS POR CLIENTELA SEGÚN LOS RANGOS DE VALORES (EN %)

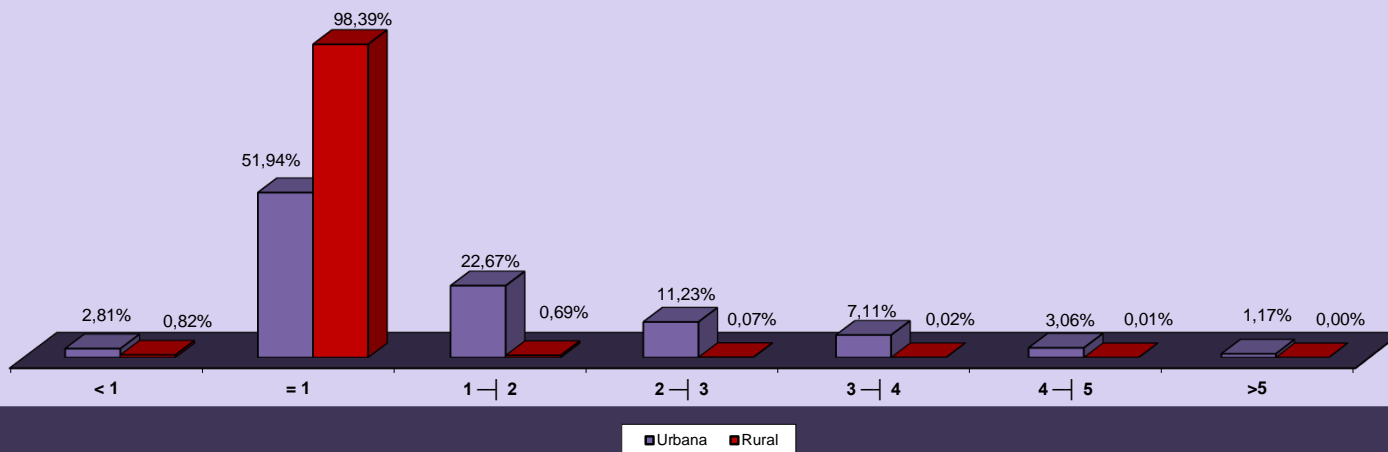

DISTRIBUCIÓN DEL VALOR DE BENEFICIOS EMITIDOS POR CLIENTELA SEGÚN LOS RANGOS DE VALORES (EN %)

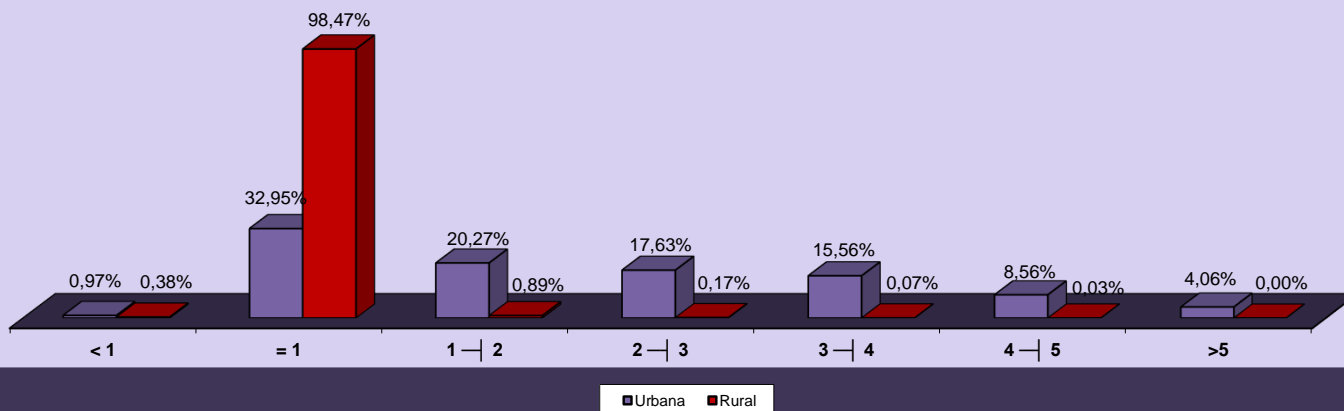

BENEFICIOS EMITIDOS POR RANGOS DE VALORES SEGÚN LAS UNIDADES DE LA FEDERACIÓN

GRANDE REGIONES Y UNIDADES DE LA FEDERACIÓN	CANTIDAD						VALOR (R\$)					
	Rangos de Valores (En Beneficio Mínimo)						Rangos de Valores (En Beneficio Mínimo)					
	Total	< 1	= 1	1 a 5	5 a 10	> 10	Total	< 1	= 1	1 a 5	5 a 10	> 10
BRASIL	34.671.708	784.589	22.459.041	11.134.059	291.718	2.301	46.865.706.292	399.362.348	21.425.925.114	23.507.203.112	1.500.444.366	32.771.352
NORTE	1.854.008	28.803	1.544.308	273.133	7.713	51	2.082.928.496	14.610.088	1.473.269.832	554.650.440	39.688.951	709.185
Rondônia	244.191	6.015	203.318	34.010	841	7	262.531.108	3.089.217	193.965.372	61.068.969	4.329.041	78.508
Acre	98.253	2.536	78.383	16.977	357	-	111.274.094	1.198.635	74.777.382	33.470.989	1.827.088	-
Amazonas	320.113	4.082	249.477	64.655	1.886	13	388.415.689	2.154.404	238.001.058	138.384.646	9.716.325	159.256
Roraima	43.497	781	36.938	5.575	203	-	47.557.039	369.393	35.238.852	10.899.414	1.049.380	-
Pará	883.875	11.512	746.864	121.697	3.771	31	992.555.999	5.867.772	712.508.256	254.294.468	19.414.082	471.421
Amapá	62.217	917	52.347	8.749	204	-	68.572.837	453.410	49.939.038	17.138.709	1.041.680	-
Tocantins	201.862	2.960	176.981	21.470	451	-	212.021.730	1.477.256	168.839.874	39.393.245	2.311.354	-
NORDESTE	9.488.544	171.375	7.965.482	1.311.061	40.155	471	10.554.029.690	82.344.411	7.599.069.828	2.658.100.325	207.947.041	6.568.085
Maranhão	1.101.745	11.422	1.009.256	78.270	2.779	18	1.138.064.763	5.564.059	962.830.224	154.978.215	14.394.072	298.193
Piauí	655.578	8.280	589.233	56.393	1.652	20	684.248.572	4.069.650	562.128.282	109.276.281	8.533.969	240.390
Ceará	1.530.617	26.605	1.324.223	174.182	5.528	79	1.661.820.493	12.705.764	1.263.308.742	355.981.575	28.798.318	1.026.093
Rio Grande do Norte	581.595	14.086	477.855	86.954	2.663	37	647.352.268	6.581.357	455.873.670	170.519.293	13.876.252	501.696
Paraíba	729.574	13.518	623.330	90.144	2.553	29	787.838.897	6.398.404	594.656.820	173.036.675	13.341.010	405.988
Pernambuco	1.534.686	34.980	1.212.171	279.255	8.126	154	1.791.982.603	16.772.395	1.156.411.134	574.321.163	42.322.098	2.155.813
Alagoas	524.952	8.825	426.723	86.894	2.487	23	590.688.953	4.181.074	407.093.742	166.255.887	12.838.624	319.626
Sergipe	350.502	9.204	279.213	59.815	2.247	23	403.976.936	4.195.962	266.369.202	121.504.783	11.569.019	337.970
Bahia	2.479.295	44.455	2.023.478	399.154	12.120	88	2.848.056.206	21.875.746	1.930.398.012	832.226.454	62.273.679	1.282.315
SUDESTE	15.266.764	394.372	7.963.254	6.727.177	180.617	1.344	23.399.099.997	203.443.716	7.596.944.316	14.651.409.610	928.096.763	19.205.593
Minas Gerais	3.951.040	79.252	2.696.334	1.144.794	30.399	261	5.091.157.820	38.927.197	2.572.302.636	2.320.152.793	156.421.230	3.353.965
Espírito Santo	625.951	16.864	414.878	188.676	5.499	34	826.303.731	8.344.069	395.793.612	393.585.021	28.136.456	444.575
Rio de Janeiro	2.967.959	79.582	1.480.687	1.365.062	42.002	626	4.710.805.186	36.976.559	1.412.575.398	3.034.290.540	218.049.697	8.912.992
São Paulo	7.721.814	218.674	3.371.355	4.028.645	102.717	423	12.770.833.260	119.195.892	3.216.272.670	8.903.381.257	525.489.380	6.494.061
SUL	6.075.639	150.738	3.588.304	2.289.985	46.316	296	8.305.584.095	78.536.568	3.423.242.016	4.561.999.483	237.615.317	4.190.710
Paraná	1.968.183	42.715	1.239.638	673.155	12.580	95	2.595.717.818	22.449.769	1.182.614.652	1.324.778.954	64.503.636	1.370.807
Santa Catarina	1.443.997	46.914	769.059	615.763	12.198	63	2.032.509.650	25.088.409	733.682.286	1.210.337.397	62.551.057	850.501
Rio Grande do Sul	2.663.459	61.109	1.579.607	1.001.067	21.538	138	3.677.356.627	30.998.390	1.506.945.078	2.026.883.132	110.560.624	1.969.403
CENTRO-OESTE	1.986.753	39.301	1.397.693	532.703	16.917	139	2.524.064.014	20.427.565	1.333.399.122	1.081.043.253	87.096.295	2.097.779
Mato Grosso do Sul	383.587	8.208	270.095	103.368	1.903	13	466.391.013	4.306.737	257.670.630	194.453.308	9.786.809	173.529
Mato Grosso	417.935	8.345	319.358	88.504	1.723	5	483.674.575	4.512.382	304.667.532	165.589.412	8.842.278	62.972
Goiás	772.300	13.486	566.908	186.339	5.535	32	942.733.752	6.999.957	540.830.232	365.934.265	28.555.861	413.436
Distrito Federal	412.931	9.262	241.332	154.492	7.756	89	631.264.673	4.608.489	230.230.728	355.066.268	39.911.347	1.447.841

Fuentes: DATAPREV / SUB y SINTESE.

Nota: el valor total de los créditos de este cuadro es diferente de los valores totales constantes en los cuadros 10, 11, 15 y 16, por presentar los datos referentes al valor bruto del beneficio, no incluyendo otros créditos de naturaleza eventual y los descuentos.

15

BENEFICIOS EMITIDOS SEGÚN LAS UNIDADES DE LA FEDERACIÓN

GRANDES REGIONES Y UNIDADES DE LA FEDERACIÓN	CANTIDAD						VALOR (EN R\$)						VALOR MEDIANO (R\$)		
	Total	% del total	Variación en Relación al mes anterior (en %)	Clientela		% Rural sobre total	Total	% del total	Variación en Relación al mes anterior (en %)	Clientela		% Rural sobre total	Total	Clientela	
				Urbana	Rural					Urbana	Rural			Urbana	Rural
BRASIL	34.671.708	100,00	0,17	25.091.258	9.580.450	27,6	42.566.028.274	100,00	0,46	34.362.365.317	8.203.662.956	19,3	1.227,69	1.369,50	856,29
NORTE	1.854.008	5,35	0,07	979.594	874.414	47,2	1.879.951.403	4,42	0,41	1.156.204.808	723.746.595	38,5	1.013,99	1.180,29	827,69
Rondônia	244.191	0,70	0,06	108.873	135.318	55,4	242.033.597	0,57	0,56	125.564.609	116.468.988	48,1	991,17	1.153,31	860,71
Acre	98.253	0,28	-0,86	52.744	45.509	46,3	101.822.314	0,24	-0,77	64.316.252	37.506.062	36,8	1.036,33	1.219,40	824,15
Amazonas	320.113	0,92	0,40	214.447	105.666	33,0	351.987.577	0,83	0,87	263.760.521	88.227.057	25,1	1.099,57	1.229,96	834,96
Roraima	43.497	0,13	-0,31	23.535	19.962	45,9	42.965.833	0,10	-0,11	26.532.723	16.433.110	38,2	987,79	1.127,37	823,22
Pará	883.875	2,55	0,06	453.200	430.675	48,7	885.070.002	2,08	0,38	535.826.616	349.243.386	39,5	1.001,35	1.182,32	810,92
Amapá	62.217	0,18	0,11	42.366	19.851	31,9	62.322.504	0,15	0,25	46.331.058	15.991.447	25,7	1.001,70	1.093,59	805,57
Tocantins	201.862	0,58	0,16	84.429	117.433	58,2	193.749.575	0,46	0,36	93.873.030	99.876.545	51,5	959,81	1.111,86	850,50
NORDESTE	9.488.544	27,37	0,16	4.772.294	4.716.250	49,7	9.543.971.578	22,42	0,37	5.586.766.443	3.957.205.135	41,5	1.005,84	1.170,67	839,06
Maranhão	1.101.745	3,18	0,36	367.468	734.277	66,6	1.002.680.027	2,36	0,49	409.618.249	593.061.778	59,1	910,08	1.114,70	807,68
Piauí	655.578	1,89	0,26	232.995	422.583	64,5	617.205.137	1,45	0,46	260.989.978	356.215.159	57,7	941,47	1.120,15	842,95
Ceará	1.530.617	4,41	0,14	735.053	795.564	52,0	1.508.637.636	3,54	0,33	839.661.931	668.975.705	44,3	985,64	1.142,31	840,88
Rio Grande do Norte	581.595	1,68	0,15	307.460	274.135	47,1	579.402.887	1,36	0,52	351.201.110	228.201.777	39,4	996,23	1.142,27	832,44
Paraíba	729.574	2,10	0,07	365.171	364.403	49,9	714.247.196	1,68	0,25	404.106.147	310.141.048	43,4	978,99	1.106,62	851,09
Pernambuco	1.534.686	4,43	0,05	937.128	597.558	38,9	1.621.848.653	3,81	0,29	1.123.760.317	498.088.335	30,7	1.056,80	1.199,15	833,54
Alagoas	524.952	1,51	-0,02	330.657	194.295	37,0	532.497.460	1,25	0,25	371.372.670	161.124.790	30,3	1.014,37	1.123,14	829,28
Sergipe	350.502	1,01	0,16	201.848	148.654	42,4	365.789.245	0,86	0,42	240.917.714	124.871.532	34,1	1.043,62	1.193,56	840,01
Bahia	2.479.295	7,15	0,20	1.294.514	1.184.781	47,8	2.601.663.338	6,11	0,39	1.585.138.326	1.016.525.012	39,1	1.049,36	1.224,50	857,99
SUDESTE	15.266.764	44,03	0,23	13.415.796	1.850.968	12,1	21.269.155.924	49,97	0,51	19.630.479.906	1.638.676.018	7,7	1.393,17	1.463,24	885,31
Minas Gerais	3.951.040	11,40	0,29	2.899.231	1.051.809	26,6	4.631.980.727	10,88	0,59	3.705.675.700	926.305.027	20,0	1.172,34	1.278,16	880,68
Espírito Santo	625.951	1,81	0,37	443.134	182.817	29,2	747.452.124	1,76	0,76	588.271.173	159.180.952	21,3	1.194,11	1.327,52	870,71
Rio de Janeiro	2.967.959	8,56	0,11	2.893.306	74.653	2,5	4.273.107.588	10,04	0,42	4.207.023.738	66.083.849	1,5	1.439,75	1.454,05	885,21
São Paulo	7.721.814	22,27	0,23	7.180.125	541.689	7,0	11.616.615.485	27,29	0,49	11.129.509.295	487.106.190	4,2	1.504,39	1.550,04	899,24
SUL	6.075.639	17,52	0,07	4.524.688	1.550.951	25,5	7.567.718.421	17,78	0,46	6.192.871.566	1.374.846.854	18,2	1.245,58	1.368,68	886,45
Paraná	1.968.183	5,68	0,16	1.382.205	585.978	29,8	2.365.222.820	5,56	0,52	1.847.698.442	517.524.378	21,9	1.201,73	1.336,78	883,18
Santa Catarina	1.443.997	4,16	0,11	1.120.552	323.445	22,4	1.851.422.680	4,35	0,61	1.564.937.165	286.485.515	15,5	1.282,15	1.396,58	885,73
Rio Grande do Sul	2.663.459	7,68	-0,02	2.021.931	641.528	24,1	3.351.072.921	7,87	0,33	2.780.235.959	570.836.962	17,0	1.258,17	1.375,04	889,81
CENTRO-OESTE	1.986.753	5,73	0,10	1.398.886	587.867	29,6	2.305.230.948	5,42	0,49	1.796.042.594	509.188.354	22,1	1.160,30	1.283,91	866,16
Mato Grosso do Sul	383.587	1,11	0,26	278.820	104.767	27,3	426.470.603	1,00	0,78	334.484.354	91.986.248	21,6	1.111,80	1.199,64	878,01
Mato Grosso	417.935	1,21	0,08	248.707	169.228	40,5	442.936.460	1,04	0,43	296.363.722	146.572.738	33,1	1.059,82	1.191,62	866,13
Goiás	772.300	2,23	0,15	523.832	248.468	32,2	858.308.632	2,02	0,53	643.914.242	214.394.391	25,0	1.111,37	1.229,24	862,87
Distrito Federal	412.931	1,19	-0,13	347.527	65.404	15,8	577.515.253	1,36	0,28	521.280.276	56.234.977	9,7	1.398,58	1.499,97	859,81

Fuentes: DATAPREV / SUB y SINTESE.

VALOR MEDIANO DE BENEFICIOS EMITIDOS, SEGÚN LAS UNIDADES DE LA FEDERACIÓN

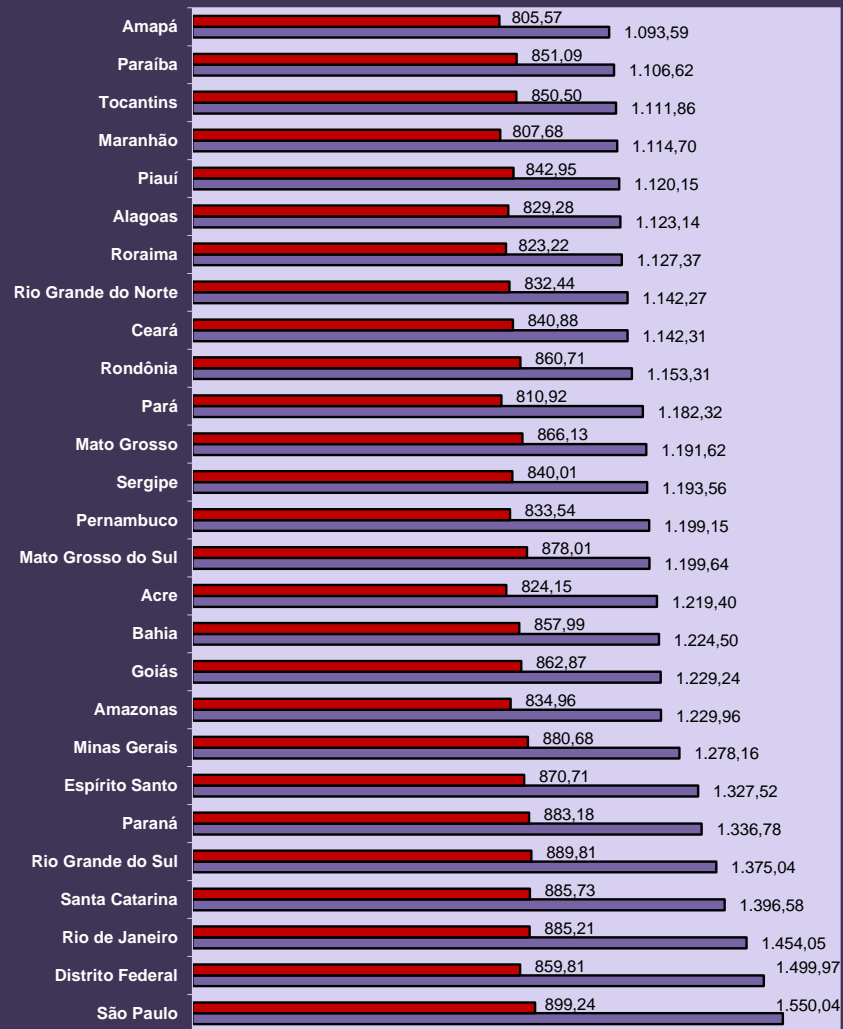

■ Rural ■ Urbana

DISTRIBUCIÓN DE LA CANTIDAD DE BENEFICIOS EMITIDOS, SEGÚN LAS GRANDES REGIONES

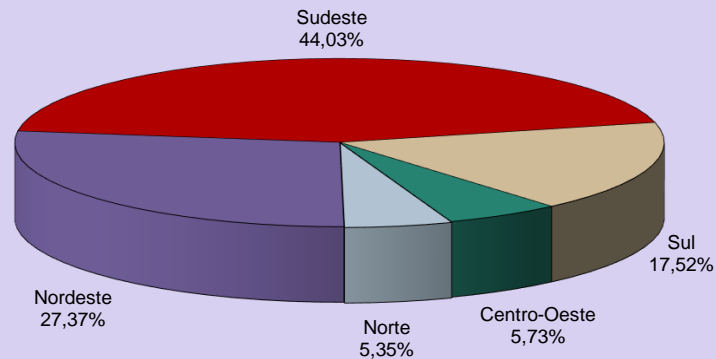

DISTRIBUCIÓN DEL VALOR DE BENEFICIOS EMITIDOS, SEGÚN GRANDES REGIONES

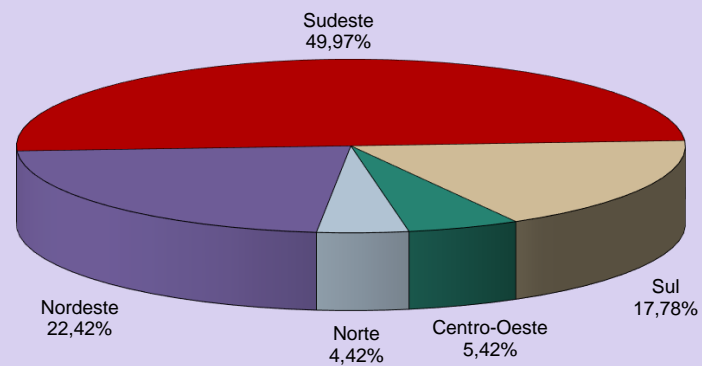

16 BENEFICIOS EMITIDOS SEGÚN LAS ESPECIES

BENEFICIOS DEL RGPS

(continúa)

COD.	ESPECIES DE BENEFICIOS	CANTIDAD			VALOR (R\$)			VALOR MEDIANO (R\$)		
		Total	Cientela		Total	Cientela		Total	Cientela	
			Urbana	Rural		Urbana	Rural		Urbana	Rural
JUBILACIÓN POR EDAD										
07	Jubilación por edad del trabajador rural	113.476	–	113.476	106.721.128	–	106.721.128	940,47	–	940,47
08	Jubilación por edad del empleador rural	3.331	–	3.331	3.321.986	–	3.321.986	997,29	–	997,29
41	Jubilación por edad	10.460.481	4.137.697	6.322.784	10.142.405.786	4.747.430.342	5.394.975.444	969,59	1.147,36	853,26
81	Jubilación Obligatoria por Edad (Ex-SASSE)	–	–	–	–	–	–	–	–	–
Total de Jubilaciones por Edad		10.577.288	4.137.697	6.439.591	10.252.448.900	4.747.430.342	5.505.018.558	969,29	1.147,36	854,87
JUBILACIÓN POR INVALIDEZ										
04	Jubilación por discapacidad de los trabajadores rurales	92.202	–	92.202	80.361.745	–	80.361.745	871,58	–	871,58
06	Jubilación por invalidez del empleador rural	1.293	–	1.293	1.246.881	–	1.246.881	964,33	–	964,33
32	Jubilación por invalidez previsional	3.181.135	2.814.753	366.382	3.829.584.792	3.515.354.965	314.229.827	1.203,84	1.248,90	857,66
33	Jubilación por invalidez de Aeronáutica	62	62	–	172.744	172.744	–	2.786,19	2.786,19	–
34	Jubilación por invalidez del ex combatiente marítimo (Ley 1.756/52)	3	3	–	8.170	8.170	–	2.723,17	2.723,17	–
51	Jubilación por invalidez (Extinto Plano Básico)	67	67	–	57.488	57.488	–	858,02	858,02	–
83	Jubilación por Invalidez (Ex – SASSE)	39	39	–	90.698	90.698	–	2.325,59	2.325,59	–
Total de Jubilaciones por Invalidez		3.274.801	2.814.924	459.877	3.911.522.517	3.515.684.063	395.838.453	1.194,43	1.248,94	860,75
JUBILACIÓN POR TIEMPO DE CONTRIBUCIÓN										
42	Jub. Por tiempo de contribución	5.589.987	5.566.950	23.037	10.889.924.750	10.865.088.731	24.836.018	1.948,11	1.951,71	1.078,09
43	Jub. Por tiempo de contribución del ex combatiente	555	555	–	2.516.033	2.516.033	–	4.533,39	4.533,39	–
44	Jub. Por tiempo de contribución de aeronauta	492	492	–	2.022.414	2.022.414	–	4.110,60	4.110,60	–
45	Jub. Por tiempo de contribución del periodista profesional	322	322	–	990.813	990.813	–	3.077,06	3.077,06	–
46	Jub. Por tiempo de contribución especial	405.045	405.045	–	1.023.718.701	1.023.718.701	–	2.527,42	2.527,42	–
49	Jub. Por tiempo de contribución ordinaria	5	5	–	7.961	7.961	–	1.592,26	1.592,26	–
57	Jub. Por tiempo de contribución del profesor (Emenda Const. 18/81)	129.844	129.844	–	245.121.829	245.121.829	–	1.887,82	1.887,82	–
72	Jub. Por tiempo de contribución del combatiente marítimo (Ley 1.756/52)	64	64	–	381.593	381.593	–	5.962,40	5.962,40	–
82	Jub. Por tiempo de contribución (Ex SASSE)	154	154	–	1.383.879	1.383.879	–	8.986,23	8.986,23	–
Total de Jubilaciones por Tiempo de Contribución		6.126.468	6.103.431	23.037	12.166.067.974	12.141.231.955	24.836.018	1.985,82	1.989,25	1.078,09

Fuentes: DATAPREV / SUB y SINTESE.

(continuación)

COD.	ESPECIES DE BENEFICIOS	CANTIDAD			VALOR (R\$)			VALOR MEDIANO (R\$)		
		Total	Clientela		Total	Clientela		Total	Clientela	
			Urbana	Rural		Urbana	Rural		Urbana	Rural
PENSIONES POR MUERTE										
01	Pensión por muerte del trabajador rural	407.043	–	407.043	347.289.275	–	347.289.275	853,20	–	853,20
03	Pensión por muerte del empleador rural	9.651	–	9.651	9.098.021	–	9.098.021	942,70	–	942,70
21	Pensión por muerte previsional	7.274.504	5.320.070	1.954.434	8.623.264.025	6.957.526.604	1.665.737.421	1.185,41	1.307,79	852,29
23	Pensión por muerte del ex combatiente	5.218	5.218	–	15.770.789	15.770.789	–	3.022,38	3.022,38	–
27	Pensión por muerte del servidor público federal con dupla jubilación	1.174	1.174	–	1.322.236	1.322.236	–	1.126,27	1.126,27	–
28	Pensión por muerte del Régimen General (Decreto 20.465/31)	1.277	1.277	–	1.050.997	1.050.997	–	823,02	823,02	–
29	Pensión por muerte del ex combatiente marítimo (Ley 1.756/52)	999	999	–	3.710.812	3.710.812	–	3.714,53	3.714,53	–
55	Pensión por muerte (Extinto Plano Básico)	357	357	–	308.385	308.385	–	863,82	863,82	–
84	Pensión por muerte (Ex SASSE)	775	775	–	2.801.270	2.801.270	–	3.614,54	3.614,54	–
Total de Pensiones por Muerte		7.700.998	5.329.870	2.371.128	9.004.615.809	6.982.491.093	2.022.124.716	1.169,28	1.310,07	852,81
AUXILIOS										
13	Auxilio enfermedad del trabajador rural	4	–	4	3.816	–	3.816	954,00	–	954,00
25	Auxilio reclusión	48.755	45.340	3.415	49.684.838	46.678.814	3.006.024	1.019,07	1.029,53	880,24
31	Auxilio enfermedad previdenciara	1.233.148	1.062.587	170.561	1.611.983.883	1.451.869.987	160.113.895	1.307,21	1.366,35	938,75
36	Auxilio accidente	86.581	69.208	17.373	61.530.545	53.232.793	8.297.752	710,67	769,17	477,62
Total de Auxilios		1.368.488	1.177.135	191.353	1.723.203.081	1.551.781.594	171.421.487	1.259,20	1.318,27	895,84
BENEFICIOS ACCIDENTARIOS										
02	Pensión por muerte por accidente de trabajo del trabajador rural	2.018	–	2.018	1.665.274	–	1.665.274	825,21	–	825,21
05	Jub. Por invalidez por accidente de trab. del trabajador rural	2.912	–	2.912	2.376.249	–	2.376.249	816,02	–	816,02
10	Auxilio enfermedad por accidente de trabajo del trabajador rural	1	–	1	954	–	954	954,00	–	954,00
91	Auxilio enfermedad por accidente del trabajo	117.558	112.274	5.284	177.814.576	172.882.849	4.931.727	1.512,57	1.539,83	933,33
92	Jubilación por invalidez por accidente de trabajo	206.225	196.016	10.209	304.778.074	296.031.132	8.746.943	1.477,89	1.510,24	856,79
93	Pensión por muerte por accidente de trabajo	108.880	107.106	1.774	139.131.721	137.531.567	1.600.155	1.277,84	1.284,07	902,00
94	Auxilio accidente por accidente de trabajo	328.031	319.952	8.079	273.227.477	269.388.929	3.838.548	832,93	841,97	475,13
95	Auxilio suplementar por accidente de trabajo	41.949	41.949	–	10.124.357	10.124.357	–	241,35	241,35	–
Total de beneficios Accidentarios		807.574	777.297	30.277	909.118.683	885.958.834	23.159.849	1.125,74	1.139,79	764,93
ESPECIES DIVERSAS										
47	Abono de permanencia en servicio 25%	11	11	–	12.814	12.814	–	1.164,90	1.164,90	–
48	Abono de permanencia en servicio 20%	62	62	–	58.314	58.314	–	940,55	940,55	–
79	Abono de supervisor jubilado por la autarquía empleadora (Ley 1.756/52)	24	24	–	4.874	4.874	–	203,08	203,08	–
80	Salario maternidad	92.368	83.527	8.841	85.123.855	77.505.547	7.618.308	921,57	927,91	861,70
Total de Especies Diversas		92.465	83.624	8.841	85.199.857	77.581.549	7.618.308	921,43	927,74	861,70
TOTAL DE BENEFICIOS DEL RGPS		29.948.082	20.423.978	9.524.104	38.052.176.821	29.902.159.431	8.150.017.390	1.270,60	1.464,07	855,73

Fuentes: DATAPREV / SUB y SINTESE.

BENEFICIOS ASISTENCIALES

(conclusión)

COD.	ESPECIES DE BENEFICIOS	CANTIDAD			VALOR (R\$)			VALOR MEDIANO (R\$)		
		Total	Cientela		Total	Cientela		Total	Cientela	
			Urbana	Rural		Urbana	Rural		Urbana	Rural
11	Ingreso mensual vitalicia por invalidez del trab. rural (Ley 6.179/74)	39.724	–	39.724	37.818.337	–	37.818.337	952,03	–	952,03
12	Ingreso mensual vitalicia por edad del trab. rural (Ley 6.179/74)	5.469	–	5.469	5.216.667	–	5.216.667	953,86	–	953,86
30	Ingreso Mensual vitalicia por invalidez (Ley 6.179/74)	62.842	53.998	8.844	59.747.324	51.339.074	8.408.250	950,75	950,76	950,73
40	Ingreso vitalicia por edad (Ley 6.179/74)	10.112	7.803	2.309	9.641.001	7.438.688	2.202.313	953,42	953,31	953,79
87	Amparo asistencial al portador de deficiencia (LOAS)	2.552.449	2.552.449	–	2.427.573.015	2.427.573.015	–	951,08	951,08	–
88	Amparo asistencial al anciano (LOAS)	2.033.393	2.033.393	–	1.937.260.246	1.937.260.246	–	952,72	952,72	–
TOTAL DE BENEFICIOS ASISTENCIALES		4.703.989	4.647.643	56.346	4.477.256.589	4.423.611.023	53.645.566	951,80	951,80	952,07

Fuentes: DATAPREV / SUB y SINTESE.

BENEFICIOS DE LA LEGISLACION ESPECIFICA - BLE

COD.	ESPECIES DE BENEFICIOS	CANTIDAD			VALOR (R\$)			VALOR MEDIANO (R\$)		
		Total	Cientela		Total	Cientela		Total	Cientela	
			Urbana	Rural		Urbana	Rural		Urbana	Rural
22	Pensión por muerte estatutaria	820	820	–	851.164	851.164	–	1.038,01	1.038,01	–
26	Pensión especial (Ley 593/48)	1.174	1.174	–	1.136.082	1.136.082	–	967,70	967,70	–
37	Jubilación de extra numerario de la Unión	13	13	–	14.567	14.567	–	1.120,57	1.120,57	–
38	Jubilación de la extinta CAPIN	1	1	–	954	954	–	954,00	954,00	–
54	Pensión especial vitalicia (Ley 9.793/99)	14	14	–	35.434	35.434	–	2.531,04	2.531,04	–
56	Pensión men. vitalicia por síndrome de talidomida (Ley 7.070/82)	1.089	1.089	–	1.763.851	1.763.851	–	1.619,70	1.619,70	–
58	Jubilación excepcional del amnistiado (Ley 6.683/79)	206	206	–	2.034.534	2.034.534	–	9.876,38	9.876,38	–
59	Pensión por muerte excepcional del amnistiado (Ley 6.683/79)	507	507	–	4.587.630	4.587.630	–	9.048,58	9.048,58	–
60	Pensión mensual especial vitalicia (Ley 10.923/2004)	16	16	–	37.659	37.659	–	2.353,72	2.353,72	–
85	Pensión mensual vitalicia del cauchero (Ley 7.986/89)	3.648	3.648	–	6.869.008	6.869.008	–	1.882,95	1.882,95	–
86	Pensión mensual vitalicia del dep del cauchero (Ley 7.986/89)	6.296	6.296	–	11.798.270	11.798.270	–	1.873,93	1.873,93	–
89	Pensión especial para las víctimas de hemodiálisis Caruaru	51	51	–	43.020	43.020	–	843,52	843,52	–
96	Pensión especial a las personas afectadas por lepra (Ley 11.520/2007)	5.802	5.802	–	7.422.689	7.422.689	–	1.279,33	1.279,33	–
TOTAL DE ENCARGOS PREVIDENCIARIOS DE LA UNIÓN		19.637	19.637	–	36.594.863	36.594.863	–	1.863,57	1.863,57	–

Fuentes: DATAPREV / SUB y SINTESE.

DISTRIBUCIÓN DE LA CANTIDAD DE BENEFICIOS EMITIDOS SEGÚN LOS GRUPOS DE ESPECIES (% DEL TOTAL)

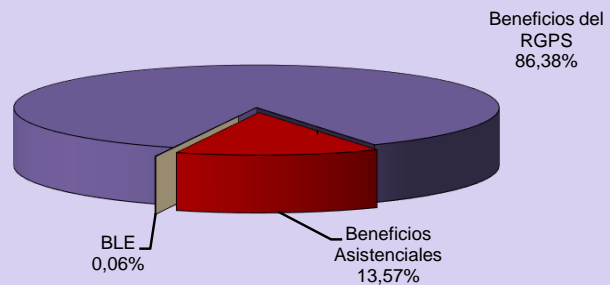

DISTRIBUCIÓN DEL VALOR DE BENEFICIOS EMITIDOS SEGÚN LOS GRUPOS DE ESPECIES (% DEL TOTAL)

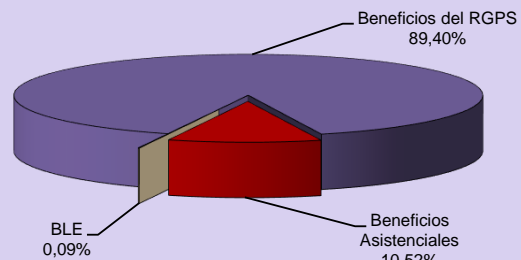

DISTRIBUCIÓN DE LA CANTIDAD DE BENEFICIOS ACCIDENTARIOS EMITIDOS SEGÚN LOS GRUPOS DE ESPECIES

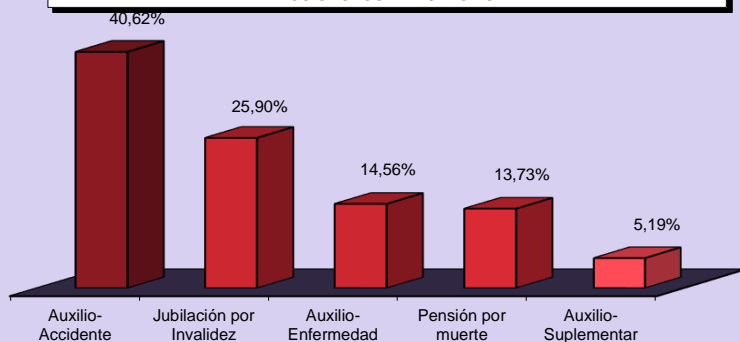

DISTRIBUCIÓN DEL VALOR DE BENEFICIOS ACCIDENTARIOS EMITIDOS SEGÚN LOS GRUPOS DE ESPECIES

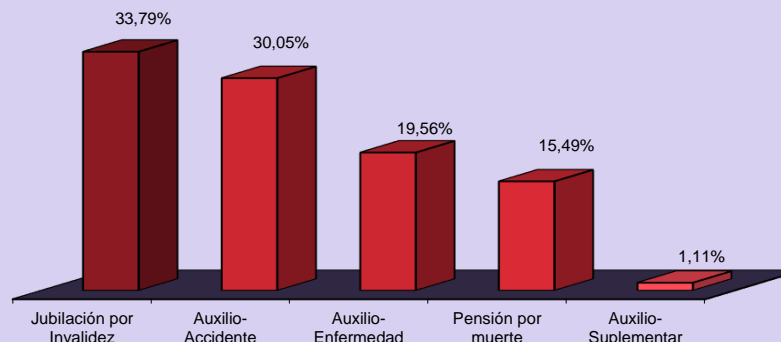

DISTRIBUCIÓN DE LA CANTIDAD DE BENEFICIOS ASISTENCIALES EMITIDOS SEGÚN LOS GRUPOS DE ESPECIES

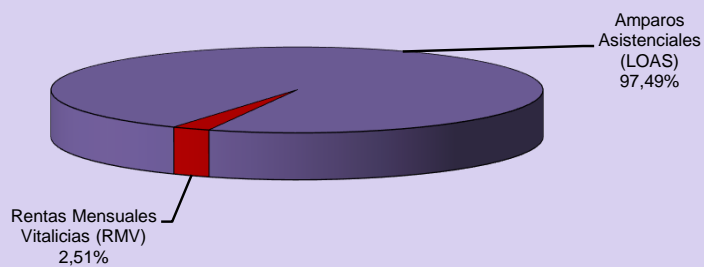

DISTRIBUCIÓN DEL VALOR DE BENEFICIOS ASISTENCIALES EMITIDOS SEGÚN LOS GRUPOS DE ESPECIES

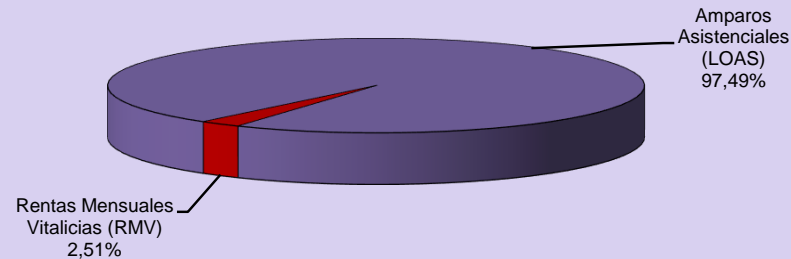

17

BENEFICIOS CESADOS SEGÚN LOS GRUPOS DE ESPECIES - FEBRERO/2018

GRUPOS DE ESPECIES	CANTIDAD						VALOR (R\$)						VALOR MEDIANO (R\$)				
	Total	% del total	% del grupo	% del sub grupo	Variación en Relación al mes anterior (en %)	Clientela		Total	% del total	% del grupo	% del sub grupo	Variación en Relación al mes anterior (en %)	Clientela		Total	Urbana	Rural
						Urbana	Rural						Urbana	Rural			
TOTAL	550.823	100,00			26,62	469.259	81.564	724.810.133	100,00			26,07	648.687.327	76.122.806	1.315,87	1.382,37	933,29
BENEFICIOS DEL RGPS	535.393	97,20	100,00		26,97	454.228	81.165	709.982.347	97,95	100,00		26,33	634.240.187	75.742.160	1.326,10	1.396,30	933,19
Previsionales	498.443	90,49	93,10	100,00	27,28	418.818	79.625	653.474.782	90,16	92,04	100,00	26,69	579.169.768	74.305.014	1.311,03	1.382,87	933,19
Jubilados	53.416	9,70	9,98	10,72	23,45	35.328	18.088	69.831.578	9,63	9,84	10,69	26,15	52.932.912	16.898.666	1.307,32	1.498,33	934,25
Edad	27.283	4,95	5,10	5,47	17,53	10.849	16.434	26.104.878	3,60	3,68	3,99	17,21	10.756.460	15.348.418	956,82	991,47	933,94
Invalidez	12.656	2,30	2,36	2,54	26,98	11.058	1.598	15.136.463	2,09	2,13	2,32	27,99	13.647.578	1.488.885	1.195,99	1.234,18	931,72
Tiempo de Contribución	13.477	2,45	2,52	2,70	33,59	13.421	56	28.590.237	3,94	4,03	4,38	34,49	28.528.873	61.364	2.121,41	2.125,69	1.095,78
Pensiones por Muerte	25.271	4,59	4,72	5,07	15,02	17.185	8.086	26.670.203	3,68	3,76	4,08	16,50	19.266.722	7.403.481	1.055,37	1.121,14	915,59
Auxilios	361.080	65,55	67,44	72,44	28,71	327.505	33.575	499.178.442	68,87	70,31	76,39	27,40	467.191.270	31.987.173	1.382,46	1.426,52	952,71
Enfermedad	360.070	65,37	67,25	72,24	28,68	326.673	33.397	498.248.507	68,74	70,18	76,25	27,39	466.371.871	31.876.636	1.383,75	1.427,64	954,48
Accidente	400	0,07	0,07	0,08	69,49	276	124	286.721	0,04	0,04	0,04	61,21	226.732	59.988	716,80	821,49	483,78
Reclusión	610	0,11	0,11	0,12	24,24	556	54	643.215	0,09	0,09	0,10	25,22	592.666	50.548	1.054,45	1.065,95	936,08
Salario-Maternidad	58.675	10,65	10,96	11,77	28,04	38.799	19.876	57.794.417	7,97	8,14	8,84	26,35	39.778.723	18.015.694	984,99	1.025,25	906,40
Abono de perman. en Serv. 20%	1	0,00	0,00	0,00	-	1	-	141	0,00	0,00	0,00	-	141	-	140,63	140,63	-
Accidentarios	36.950	6,71	6,90	100,00	22,85	35.410	1.540	56.507.566	7,80	7,96	100,00	22,25	55.070.420	1.437.146	1.529,30	1.555,22	933,21
Jubilación por Invalidez	487	0,09	0,09	1,32	32,34	461	26	735.147	0,10	0,10	1,30	34,96	711.859	23.288	1.509,54	1.544,16	895,68
Pensión por muerte	244	0,04	0,05	0,66	13,49	236	8	260.283	0,04	0,04	0,46	3,24	252.600	7.683	1.066,73	1.070,34	960,43
Auxilio-Enfermedad	34.507	6,26	6,45	93,39	21,96	33.057	1.450	54.215.229	7,48	7,64	95,94	21,77	52.832.273	1.382.956	1.571,14	1.598,22	953,76
Auxilio-Accidente	1.423	0,26	0,27	3,85	43,88	1.367	56	1.243.743	0,17	0,18	2,20	44,68	1.220.524	23.219	874,03	892,85	414,62
Auxilio-Suplementar	289	0,05	0,05	0,78	35,68	289	-	53.164	0,01	0,01	0,09	24,69	53.164	-	183,96	183,96	-
BENEFICIOS ASISTENCIALES	15.306	2,78	100,00		15,76	14.907	399	14.598.293	2,01	100,00		15,76	14.217.647	380.646	953,76	953,76	954,00
Amparos Asistenciales (LOAS)	14.367	2,61	93,87	100,00	16,36	14.367	-	13.702.487	1,89	93,86	100,00	16,36	13.702.487	-	953,75	953,75	-
Anciano	8.531	1,55	55,74	59,38	18,80	8.531	-	8.137.478	1,12	55,74	59,39	18,80	8.137.478	-	953,87	953,87	-
Portador de Deficiencia	5.836	1,06	38,13	40,62	12,97	5.836	-	5.565.009	0,77	38,12	40,61	12,96	5.565.009	-	953,57	953,57	-
Rentas Mensuales Vitalicias (RMV)	939	0,17	6,13	100,00	7,31	540	399	895.806	0,12	6,14	100,00	7,31	515.160	380.646	954,00	954,00	954,00
Anciano	225	0,04	1,47	23,96	18,42	122	103	214.650	0,03	1,47	23,96	18,42	116.388	98.262	954,00	954,00	954,00
Portador de Deficiencia	714	0,13	4,66	76,04	4,23	418	296	681.156	0,09	4,67	76,04	4,23	398.772	282.384	954,00	954,00	954,00
BENEFICIOS DE LA LEGISLACIÓN ESPECÍFICA (BLE) ⁽¹⁾	124	0,02			10,71	124	-	229.493	0,03			-19,79	229.493	-	1.850,75	1.850,75	-

Fuentes: DATAPREV / SUB y SINTESE.

(1) Incluye las siguientes especies: 22 pensión por muerte estatutaria; 26 - Pensión especial (Ley N° 593/48); 37 - Jubilación de extra numerario de la Unión; 38 Jubilación de la extinta CAPIN; 56 - Pensiones mensual de por vida por el síndrome de talidomida; 58 - Jubilación excepcional de amnistía; 59 - Pensión por muerte excepcional del amnistiado; 76 - Salario-Familia estatutaria del RFFSA; 85 - pensión mensual vitalicia del cauchero; 86 - pensión mensual vitalicia del dependiente del cauchero; 89 - pensión especial para las víctimas de hemodiálisis Caruaru; 96 - pensión especial a las personas afectadas por lepra. Excluyendo el BLE adicional

BENEFICIOS CESADOS Y SUSPENDIDOS SEGÚN LAS UNIDADES DE LA FEDERACIÓN - FEBRERO/2018

GRANDE REGIONES Y UNIDADES DE LA FEDERACIÓN	BENEFICIOS CESADOS						BENEFICIOS SUSPENDIDOS		
	Cantidad			Valor			Cantidad	% del total	Variación en Relación al mes anterior (%)
	Total	% del total	Variación en Relación al mes anterior (%)	Total (R\$)	% del total	Variación en Relación al mes anterior (%)			
BRASIL	550.823	100,00	26,62	724.810.133	100,00	26,07	129.859	100,00	211,13
NORTE	27.561	5,00	22,61	34.533.303	4,76	23,65	8.048	6,20	254,38
Rondônia	5.418	0,98	37,93	6.517.858	0,90	38,82	1.064	0,82	345,19
Acre	1.321	0,24	12,14	1.558.662	0,22	10,33	1.444	1,11	1.388,66
Amazonas	6.340	1,15	29,86	8.408.703	1,16	32,96	1.191	0,92	257,66
Roraima	611	0,11	23,68	735.314	0,10	27,25	285	0,22	427,78
Pará	10.449	1,90	10,07	13.304.462	1,84	10,90	3.305	2,55	158,20
Amapá	756	0,14	11,34	950.796	0,13	18,55	144	0,11	60,00
Tocantins	2.666	0,48	46,08	3.057.508	0,42	44,27	615	0,47	245,51
NORDESTE	120.998	21,97	26,65	138.354.118	19,09	27,30	31.449	24,22	212,52
Maranhão	12.787	2,32	26,14	14.183.418	1,96	30,32	4.263	3,28	107,34
Piauí	8.767	1,59	30,40	9.609.860	1,33	33,57	1.994	1,54	226,89
Ceará	17.863	3,24	20,41	19.913.520	2,75	19,69	4.200	3,23	192,48
Rio Grande do Norte	9.430	1,71	29,82	11.014.318	1,52	30,62	1.901	1,46	171,96
Paraíba	9.179	1,67	17,98	10.040.293	1,39	13,84	2.535	1,95	400,99
Pernambuco	20.468	3,72	25,50	23.894.186	3,30	24,19	4.599	3,54	211,37
Alagoas	7.578	1,38	41,83	8.729.296	1,20	47,71	2.744	2,11	483,83
Sergipe	3.887	0,71	25,71	4.435.559	0,61	26,60	1.335	1,03	247,66
Bahia	31.039	5,64	29,04	36.533.669	5,04	30,20	7.878	6,07	224,87
SUDESTE	243.054	44,13	25,56	344.420.813	47,52	24,72	51.717	39,83	165,31
Minas Gerais	61.645	11,19	19,57	76.212.003	10,51	18,90	16.503	12,71	168,69
Espírito Santo	11.631	2,11	29,31	14.677.101	2,02	25,90	1.971	1,52	186,07
Rio de Janeiro	48.547	8,81	28,81	69.586.993	9,60	27,99	8.817	6,79	146,97
São Paulo	121.231	22,01	27,17	183.944.716	25,38	25,97	24.426	18,81	168,65
SUL	117.480	21,33	29,50	152.383.008	21,02	28,46	29.391	22,63	293,82
Paraná	36.354	6,60	27,75	45.776.157	6,32	26,44	7.676	5,91	247,96
Santa Catarina	31.910	5,79	17,42	42.333.759	5,84	15,97	9.393	7,23	343,28
Rio Grande do Sul	49.216	8,93	40,28	64.273.092	8,87	39,99	12.322	9,49	292,67
CENTRO-OESTE	41.730	7,58	27,54	55.118.891	7,60	26,59	9.254	7,13	278,02
Mato Grosso do Sul	8.999	1,63	11,39	11.473.416	1,58	10,15	1.736	1,34	277,39
Mato Grosso	8.796	1,60	38,96	11.300.177	1,56	38,29	1.949	1,50	273,37
Goiás	14.525	2,64	23,55	18.529.825	2,56	23,26	3.153	2,43	294,62
Distrito Federal	9.410	1,71	43,60	13.815.472	1,91	39,26	2.416	1,86	262,22

Fuentes: DATAPREV / SUB y SINTESE.

CANTIDAD DE BENEFICIOS CESADOS SEGÚN LAS UNIDADES DE LA FEDERACIÓN - FEBRERO/2018

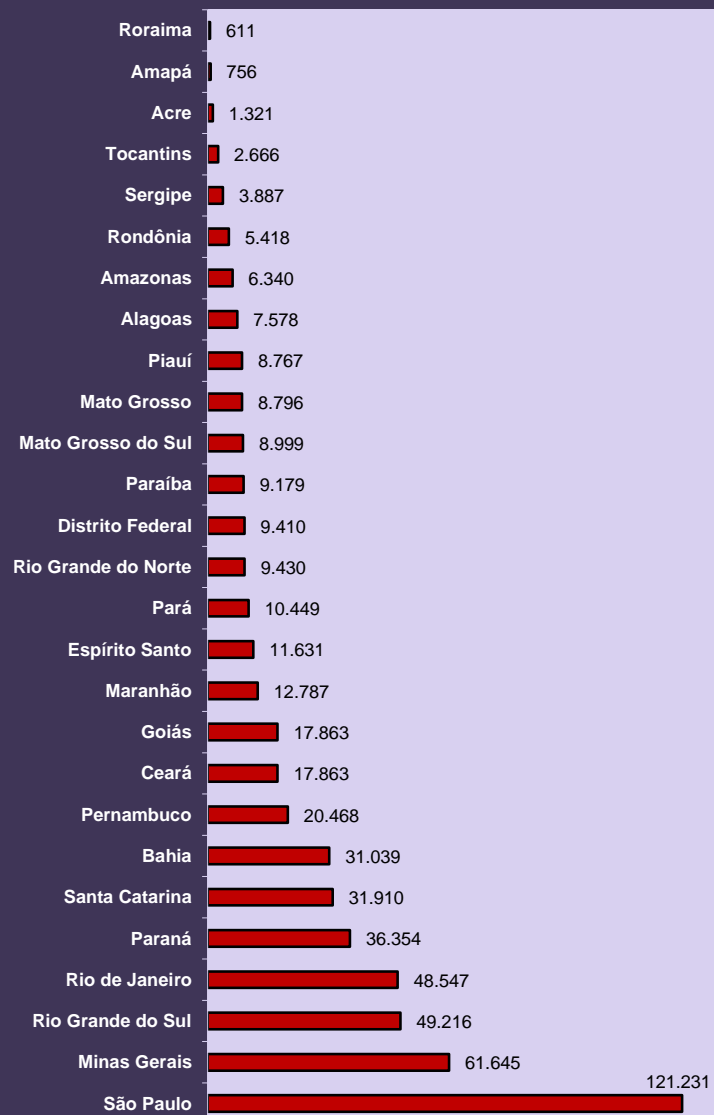

CANTIDAD DE BENEFICIOS SUSPENDIDOS SEGÚN LAS UNIDADES DE LA FEDERACIÓN - FEBRERO/2018

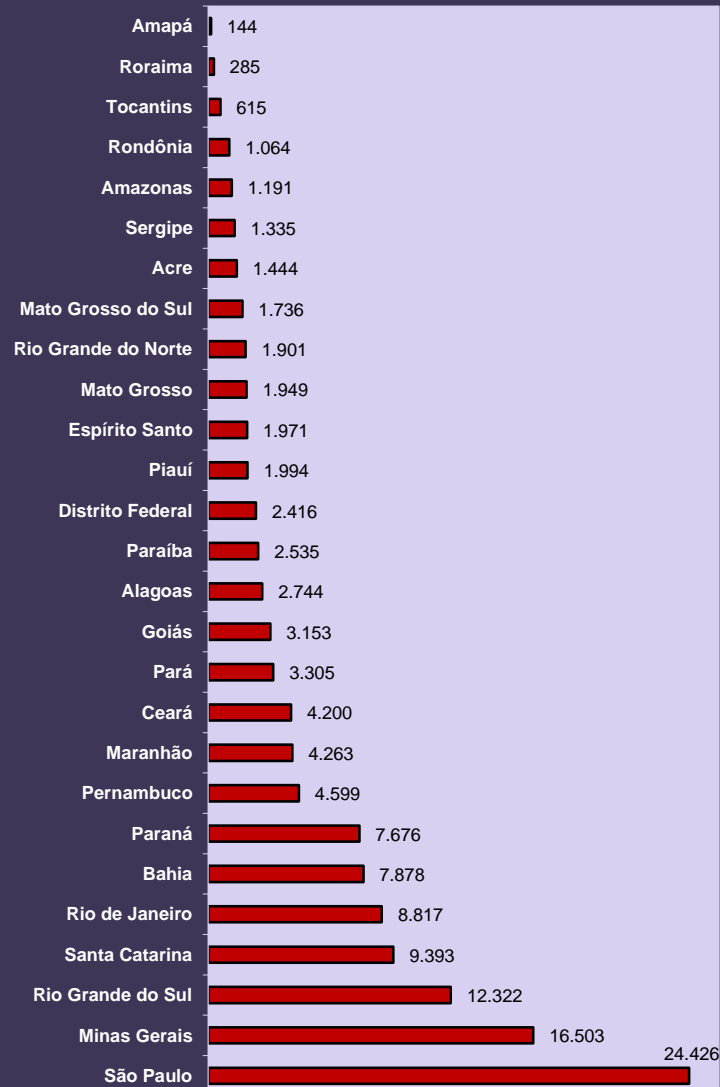

REQUERIMIENTOS DE BENEFICIOS SEGÚN LAS UNIDADES DE LA FEDERACIÓN

GRANDE REGIONES Y UNIDADES DE LA FEDERACIÓN	REQUERIDOS				RECHAZADOS				EN ANÁLISIS			
	Total	Variación en relación al mes anterior (%)	Beneficios por incapacidad	Demás Beneficios	Total	Variación en relación al mes anterior (%)	Beneficios por incapacidad	Demás Beneficios	Total	Variación en relación al mes anterior (%)	Beneficios por incapacidad	Demás Beneficios
BRASIL	897.520	4,35	430.301	467.219	359.766	0,63	224.450	135.316	671.467	-2,38	452.848	218.619
NORTE	45.780	11,76	21.372	24.408	22.725	5,46	13.560	9.165	36.746	-5,25	28.321	8.425
Rondônia	6.259	1,33	3.519	2.740	2.802	15,50	2.031	771	7.010	-9,53	6.105	905
Acre	2.701	1,27	1.001	1.700	1.207	12,80	635	572	683	-21,76	469	214
Amazonas	13.112	20,47	4.555	8.557	5.398	8,85	2.516	2.882	8.771	3,86	6.258	2.513
Roraima	1.309	16,25	541	768	533	23,38	287	246	480	-4,38	232	248
Pará	15.537	11,72	8.877	6.660	9.617	-1,27	6.356	3.261	15.079	-7,18	12.011	3.068
Amapá	1.877	51,25	871	1.006	757	27,44	400	357	1.070	30,17	539	531
Tocantins	4.985	0,46	2.008	2.977	2.411	3,65	1.335	1.076	3.653	-11,95	2.707	946
NORDESTE	204.832	3,17	94.029	110.803	90.685	1,04	56.860	33.825	185.843	-2,13	150.492	35.351
Maranhão	28.615	2,21	10.436	18.179	10.395	-0,81	5.855	4.540	33.182	1,15	28.462	4.720
Piauí	14.984	6,34	6.778	8.206	6.723	1,25	4.452	2.271	19.998	-2,68	17.912	2.086
Ceará	29.727	2,10	14.059	15.668	14.028	2,39	9.109	4.919	20.249	-6,54	14.796	5.453
Rio Grande do Norte	12.254	8,02	6.507	5.747	6.219	11,39	4.271	1.948	7.723	-6,84	6.066	1.657
Paraíba	15.850	5,47	7.216	8.634	6.762	2,55	4.383	2.379	6.317	-4,72	4.906	1.411
Pernambuco	27.755	5,94	13.912	13.843	13.241	10,17	8.386	4.855	26.175	-7,68	19.195	6.980
Alagoas	15.411	-2,33	7.532	7.879	6.577	-11,74	3.778	2.799	17.103	4,36	14.286	2.817
Sergipe	6.871	10,41	3.501	3.370	3.303	-8,88	1.979	1.324	14.723	2,13	12.971	1.752
Bahia	53.365	1,13	24.088	29.277	23.437	-0,94	14.647	8.790	40.373	-1,04	31.898	8.475
SUDESTE	403.053	4,23	194.843	208.210	155.624	-1,39	97.115	58.509	279.316	-2,22	170.059	109.257
Minas Gerais	100.722	0,30	53.294	47.428	43.456	2,30	27.475	15.981	64.882	-6,13	43.571	21.311
Espírito Santo	16.864	0,89	8.236	8.628	6.657	-7,86	4.080	2.577	14.009	3,38	8.977	5.032
Rio de Janeiro	61.440	-3,52	32.744	28.696	24.762	-17,51	17.106	7.656	33.143	-12,20	26.091	7.052
São Paulo	224.027	8,81	100.569	123.458	80.749	3,39	48.454	32.295	167.282	1,24	91.420	75.862
SUL	176.507	2,37	86.860	89.647	64.394	2,14	40.092	24.302	115.982	-6,13	65.466	50.516
Paraná	60.145	1,79	29.480	30.665	21.419	5,35	13.197	8.222	44.932	-6,45	28.228	16.704
Santa Catarina	48.218	5,40	25.245	22.973	16.161	-1,26	10.341	5.820	35.235	1,38	18.034	17.201
Rio Grande do Sul	68.144	0,82	32.135	36.009	26.814	1,78	16.554	10.260	35.815	-12,15	19.204	16.611
CENTRO-OESTE	67.348	9,60	33.197	34.151	26.338	3,98	16.823	9.515	53.580	7,23	38.510	15.070
Mato Grosso do Sul	14.491	22,88	7.084	7.407	4.978	-0,14	3.613	1.365	9.549	14,51	5.072	4.477
Mato Grosso	14.211	7,51	7.104	7.107	5.781	-3,54	3.594	2.187	16.845	4,52	15.043	1.802
Goiás	22.726	1,16	12.127	10.599	9.558	1,90	5.970	3.588	10.413	-8,01	7.767	2.646
Distrito Federal	15.920	13,95	6.882	9.038	6.021	21,12	3.646	2.375	16.773	18,19	10.628	6.145

Fuentes: DATAPREV / SUIBE.

DISTRIBUCIÓN DEL TOTAL DE REQUERIMIENTOS DE BENEFICIOS, SEGÚN LAS UNIDADES DE LA FEDERACIÓN (%)

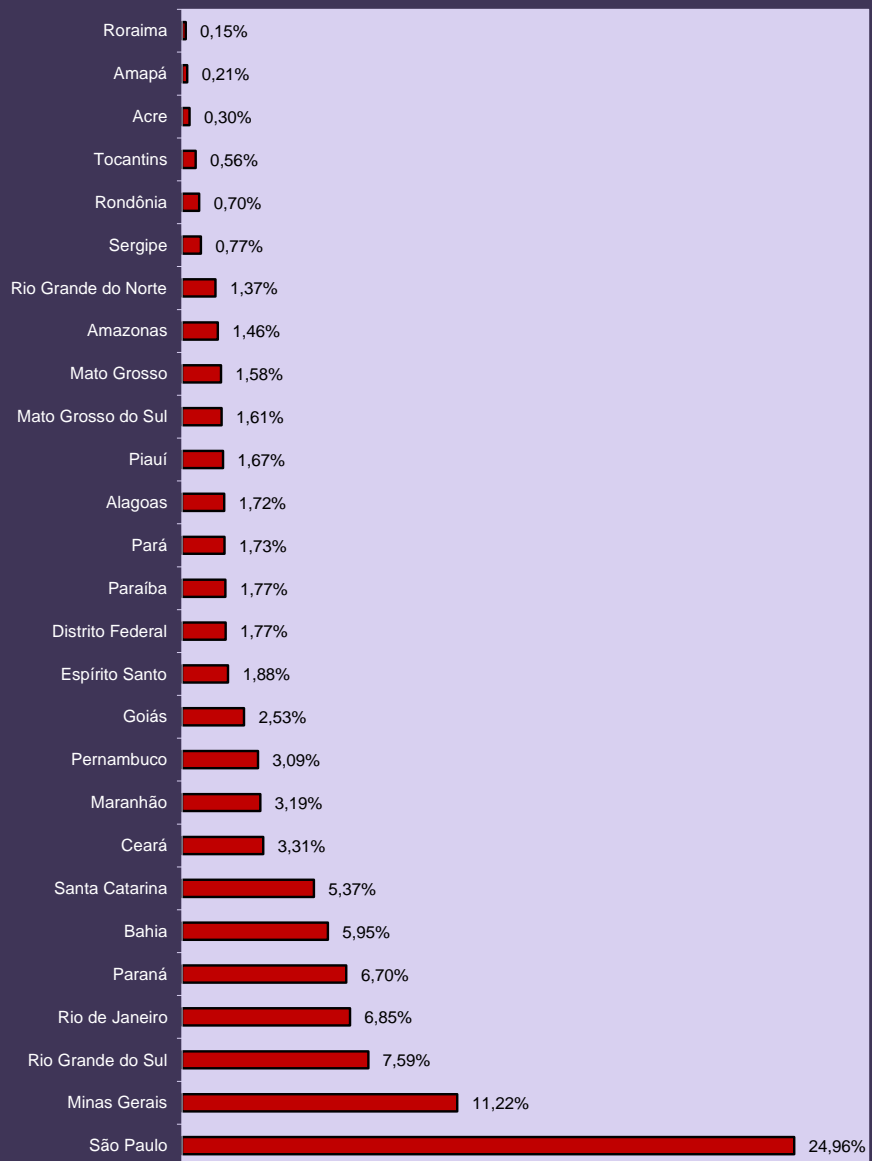

DISTRIBUCIÓN DE LA CANTIDAD DE BENEFICIOS REQUERIDOS SEGÚN LAS GRANDES REGIONES (%)

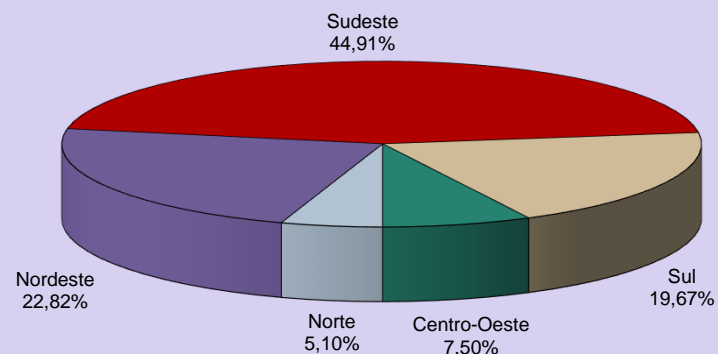

DISTRIBUCIÓN DE LA CANTIDAD DE BENEFICIOS REQUERIDOS POR INCAPACIDAD SEGÚN LAS GRANDES REGIONES (%)

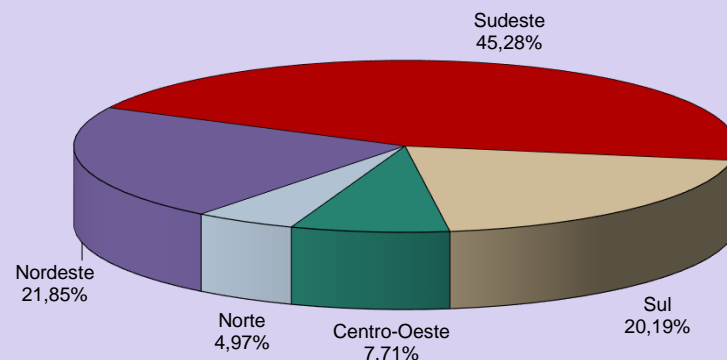

EVOLUCIÓN DE LOS REQUERIMIENTOS, CONCESIONES Y RECHAZOS DE BENEFICIOS - 2006/2018

AÑOS/MESES	REQUERIDOS				CONCEDIDOS				RECHAZADOS			
	Total	Variación en relación al mes anterior (%)	Beneficios por incapacidad	Demás Beneficios	Total	Variación en relación al mes anterior (%)	Beneficios por incapacidad	Demás Beneficios	Total	Variación en relación al mes anterior (%)	Beneficios por incapacidad	Demás Beneficios
2006 Total	7.072.086	66,90	2.837.159	4.234.927	4.238.816	7,16	2.653.247	1.585.569	2.771.128	52,07	1.694.719	1.076.409
2007 Total	6.544.886	-7,45	3.415.082	3.129.804	4.173.350	-1,54	2.400.086	1.773.264	3.211.819	15,90	2.359.332	852.487
2008 Total	7.080.399	8,18	4.283.025	2.797.374	4.461.842	6,91	2.546.020	1.915.822	3.606.924	12,30	2.585.458	1.021.466
2009 Total	7.769.544	9,73	4.407.067	3.362.477	4.473.905	0,27	2.416.025	2.057.880	3.325.257	-7,81	2.148.896	1.176.361
2010 Total	7.813.606	0,57	4.316.661	3.496.945	4.639.867	3,71	2.647.912	1.991.955	3.233.763	-2,75	2.131.567	1.102.196
2011 Total	8.046.153	2,98	4.536.044	3.510.109	4.767.039	2,74	2.744.344	2.022.695	3.250.290	0,51	2.146.431	1.103.859
2012 Total	8.425.296	4,71	4.617.303	3.807.993	4.957.681	4,00	2.856.653	2.101.028	3.310.576	1,85	2.120.882	1.189.694
2013 Total	8.701.787	3,28	4.613.969	4.087.818	5.207.629	5,04	3.000.724	2.206.905	3.297.415	-0,40	2.059.822	1.237.593
2014 Total	8.625.968	-0,87	4.706.530	3.919.438	5.211.030	0,07	3.024.026	2.187.004	3.136.186	-4,89	1.939.823	1.196.363
2015 Total	7.834.471	-9,18	4.046.810	3.787.661	4.435.621	-14,88	2.396.324	2.039.297	2.632.464	-16,06	1.593.002	1.039.462
2016 Total	8.680.134	10,79	4.387.234	4.292.900	5.132.451	15,71	2.807.042	2.325.409	4.164.435	58,20	2.548.629	1.615.806
2017 Total	9.388.515	8,16	4.556.856	4.831.659	4.995.623	-2,67	2.970.338	2.025.285	3.950.436	-5,14	2.350.796	1.599.640
Enero	694.112	5,37	349.182	344.930	369.843	1,63	193.886	175.957	254.982	-9,75	146.984	107.998
Febrero	659.421	-5,00	329.013	330.408	368.800	-0,28	198.204	170.596	319.199	25,18	215.493	103.706
Marzo	828.157	25,59	417.515	410.642	466.989	26,62	253.055	213.934	360.297	12,88	225.250	135.047
Abril	692.170	-16,42	351.363	340.807	380.921	-18,43	203.331	177.590	275.896	-23,43	164.908	110.988
Mayo	919.457	32,84	415.520	503.937	469.613	23,28	247.574	222.039	329.651	19,48	188.624	141.027
Junio	804.452	-12,51	373.237	431.215	449.179	-4,35	231.205	217.974	359.296	8,99	211.512	147.784
Julio	770.946	-4,17	378.250	392.696	407.363	-9,31	205.117	202.246	349.144	-2,83	212.938	136.206
Agosto	900.563	16,81	437.281	463.282	510.061	25,21	261.283	248.778	393.694	12,76	225.527	168.167
Septiembre	789.780	-12,30	391.484	398.296	433.846	-14,94	355.615	78.231	342.460	-13,01	194.783	147.677
Octubre	851.224	7,78	403.754	447.470	347.253	-19,96	284.115	63.138	358.708	4,74	196.567	162.141
Noviembre	789.475	-7,25	372.593	416.882	424.086	22,13	344.942	79.144	326.151	-9,08	195.329	130.822
Diciembre	688.758	-12,76	337.664	351.094	367.669	-13,30	192.011	175.658	280.958	-13,86	172.881	108.077
2018 Enero	674.944	-2,01	370.501	304.443	367.893	0,06	201.465	166.428	274.693	-2,23	170.795	103.898
Febrero	670.517	-0,66	337.656	332.861	375.000	1,93	214.167	160.833	283.740	3,29	187.286	96.454
Marzo	860.082	28,27	413.109	446.973	478.129	27,50	269.457	208.672	357.496	25,99	228.485	129.011
Abril	897.520	33,85	430.301	467.219	470.659	-1,56	270.677	199.982	359.766	26,79	224.450	135.316
Subtotal ⁽¹⁾	3.103.063	7,98	1.551.567	1.551.496	1.691.681	6,63	955.766	735.915	1.275.695	5,40	811.016	464.679

Fuentes: DATAPREV / SUIBE, SUB y SINTESE.

(1) La variación corresponde a la razón entre el acumulado del año y el acumulado del mismo periodo del año anterior.

21 SITUACIÓN DE LOS BENEFICIOS EN ANÁLISIS POR TIEMPO DE TRAMITACIÓN Y RESPONSABLE POR LA PENDENCIA

GRANDE REGIONES Y UNIDADES DE LA FEDERACIÓN	PENDENCIAS INSS			PENDENCIA ASEGURADO			TOTAL			Proporción de Beneficios en análisis con hasta 45 días (%)
	Hasta 45 días	Más de 45 días	Total	Hasta 45 días	Más de 45 días	Total	Hasta 45 días	Más de 45 días	Total	
BRASIL	338.064	218.861	556.925	43.185	71.357	114.542	381.249	290.218	671.467	56,8
NORTE	19.666	11.683	31.349	2.432	2.965	5.397	22.098	14.648	36.746	60,1
Rondônia	3.831	2.396	6.227	389	394	783	4.220	2.790	7.010	60,2
Acre	371	106	477	69	137	206	440	243	683	64,4
Amazonas	5.187	2.461	7.648	527	596	1.123	5.714	3.057	8.771	65,1
Roraima	116	50	166	217	97	314	333	147	480	69,4
Pará	8.153	5.264	13.417	621	1.041	1.662	8.774	6.305	15.079	58,2
Amapá	432	270	702	195	173	368	627	443	1.070	58,6
Tocantins	1.576	1.136	2.712	414	527	941	1.990	1.663	3.653	54,5
NORDESTE	77.629	82.631	160.260	11.358	14.225	25.583	88.987	96.856	185.843	47,9
Maranhão	11.131	18.848	29.979	1.210	1.993	3.203	12.341	20.841	33.182	37,2
Piauí	8.223	10.280	18.503	766	729	1.495	8.989	11.009	19.998	44,9
Ceará	8.928	6.788	15.716	2.119	2.414	4.533	11.047	9.202	20.249	54,6
Rio Grande do Norte	4.692	1.935	6.627	623	473	1.096	5.315	2.408	7.723	68,8
Paraíba	3.122	2.001	5.123	469	725	1.194	3.591	2.726	6.317	56,8
Pernambuco	10.608	11.772	22.380	1.601	2.194	3.795	12.209	13.966	26.175	46,6
Alagoas	8.307	6.821	15.128	950	1.025	1.975	9.257	7.846	17.103	54,1
Sergipe	3.953	9.527	13.480	395	848	1.243	4.348	10.375	14.723	29,5
Bahia	18.665	14.659	33.324	3.225	3.824	7.049	21.890	18.483	40.373	54,2
SUDESTE	154.335	72.816	227.151	20.972	31.193	52.165	175.307	104.009	279.316	62,8
Minas Gerais	35.048	17.850	52.898	4.309	7.675	11.984	39.357	25.525	64.882	60,7
Espírito Santo	7.603	3.619	11.222	1.408	1.379	2.787	9.011	4.998	14.009	64,3
Rio de Janeiro	23.246	6.007	29.253	1.815	2.075	3.890	25.061	8.082	33.143	75,6
São Paulo	88.438	45.340	133.778	13.440	20.064	33.504	101.878	65.404	167.282	60,9
SUL	54.074	36.980	91.054	4.795	20.133	24.928	58.869	57.113	115.982	50,8
Paraná	22.656	13.687	36.343	1.840	6.749	8.589	24.496	20.436	44.932	54,5
Santa Catarina	15.273	12.895	28.168	1.116	5.951	7.067	16.389	18.846	35.235	46,5
Rio Grande do Sul	16.145	10.398	26.543	1.839	7.433	9.272	17.984	17.831	35.815	50,2
CENTRO-OESTE	32.360	14.751	47.111	3.628	2.841	6.469	35.988	17.592	53.580	67,2
Mato Grosso do Sul	6.248	2.392	8.640	449	460	909	6.697	2.852	9.549	70,1
Mato Grosso	8.210	7.110	15.320	861	664	1.525	9.071	7.774	16.845	53,8
Goiás	6.470	1.343	7.813	1.547	1.053	2.600	8.017	2.396	10.413	77,0
Distrito Federal	11.432	3.906	15.338	771	664	1.435	12.203	4.570	16.773	72,8

Fuentes: DATAPREV / SUIBE.

EVOLUCIÓN DEL VALOR RECAUDADO POR LA SEGURIDAD SOCIAL – 2006/2018

AÑOS/MESES	TOTAL		EMPRESAS Y ENTIDADES EQUIPARADAS		CONTRIBUYENTES INDIVIDUALES		OTROS ⁽¹⁾	
	Total (R\$)	Variación en Relación al mes anterior (en %)	Total (R\$)	Variación en Relación al mes anterior (en %)	Total (R\$)	Variación en Relación al mes anterior (en %)	Total (R\$)	Variación en Relación al mes anterior (en %)
2006 Total	132.329.977.172	14,79	112.405.875.491	12,77	4.785.713.350	13,00	15.138.388.331	33,19
2007 Total	150.585.971.680	13,80	129.764.294.656	15,44	5.090.906.918	6,38	15.730.770.106	3,91
2008 Total	180.399.474.856	19,80	155.236.521.472	19,63	5.747.049.735	12,89	19.415.903.649	23,43
2009 Total	197.583.518.330	9,53	169.735.037.126	9,34	6.467.179.317	12,53	21.381.301.887	10,12
2010 Total	232.450.773.753	17,65	200.598.028.794	18,18	7.278.866.463	12,55	24.573.878.496	14,93
2011 Total	272.433.738.635	17,20	231.437.592.543	15,37	8.168.701.001	12,22	32.827.445.091	33,59
2012 Total	271.864.862.867	-0,21	253.995.227.460	9,75	9.230.881.346	13,00	8.638.754.061	-73,68
2013 Total	289.508.476.824	6,49	270.236.893.380	6,39	10.598.458.739	14,82	8.673.124.705	0,40
2014 Total	300.421.855.384	3,77	281.723.960.987	4,25	11.707.725.602	10,47	6.990.168.795	-19,40
2015 Total	305.589.674.322	1,72	288.310.543.884	2,34	11.770.070.500	0,53	5.509.059.938	-21,19
2016 Total	323.438.808.412	5,84	306.808.012.475	6,42	9.587.718.161	-18,54	7.043.077.776	27,85
2017 Total	339.730.662.844	5,04	320.003.638.369	4,30	9.880.522.369	3,05	9.846.502.106	39,80
Enero	26.051.558.111	-40,36	24.778.094.776	-40,78	752.716.768	-10,47	520.746.567	-48,04
Febrero	25.907.269.113	-0,55	24.331.763.131	-1,80	804.140.150	6,83	771.365.832	48,13
Marzo	25.908.539.347	0,00	24.559.337.037	0,94	832.539.770	3,53	516.662.540	-33,02
Abril	26.649.437.546	2,86	25.065.664.845	2,06	815.265.772	-2,07	768.506.929	48,74
Mayo	27.225.488.990	2,16	25.492.179.919	1,70	867.437.130	6,40	865.871.941	12,67
Junio	25.793.823.327	-5,26	24.363.547.592	-4,43	752.863.496	-13,21	677.412.239	-21,77
Julio	27.302.381.925	5,85	25.518.696.918	4,74	836.765.886	11,14	946.919.121	39,78
Agosto	27.524.311.011	0,81	25.942.393.073	1,66	839.522.784	0,33	742.395.154	-21,60
Septiembre	28.652.242.065	4,10	26.507.799.855	2,18	954.679.209	13,72	1.189.763.001	60,26
Octubre	26.069.030.587	-9,02	24.881.224.521	-6,14	773.918.149	-18,93	413.887.917	-65,21
Noviembre	27.381.536.795	5,03	25.323.277.552	1,78	809.415.821	4,59	1.248.843.422	201,73
Diciembre	45.265.044.027	65,31	43.239.659.150	70,75	841.257.434	3,93	1.184.127.443	-5,18
2018 Enero	27.384.801.266	-39,50	25.894.776.216	-40,11	825.369.830	-1,89	664.655.220	-43,87
Febrero	27.672.201.761	1,05	25.903.031.251	0,03	816.157.541	-1,12	953.012.969	43,38
Marzo	27.207.775.031	-1,68	25.619.734.753	-1,09	858.292.930	5,16	729.747.348	-23,43
Abril	27.949.935.123	1,00	26.375.190.472	1,82	841.965.433	3,16	732.779.218	-23,11
Subtotal ⁽²⁾	110.214.713.181	41,54	103.792.732.692	40,89	3.341.785.734	39,86	3.080.194.755	70,29

Fuente: DATAPREV / SINTESE

(1) Incluye los ingresos de: débitos administrativos, crédito judicial, pago administrativo y judicial, patrimonio, devolución y ignorada.

(2) La variación corresponde a la razón entre el acumulado del año y el acumulado del mismo periodo del año anterior.

Nota: desde enero de 2012 los valores no incluyen: (a) el pago de las cotizaciones sociales en los ingresos de las empresas beneficiadas por la reducción de las contribuciones sobre la nómina, (b) los ingresos debido a las políticas específicas como SIMPLES, FIES, REFIS y transferencias FNS (c) del Tesoro Nacional de la Seguridad Social para compensar la reducción de las contribuciones sobre la nómina.

**EVOLUCIÓN MENSUAL DEL VALOR TOTAL RECAUDADO POR LA SEGURIDAD SOCIAL - 2017/2018
(EN R\$ MIL)**

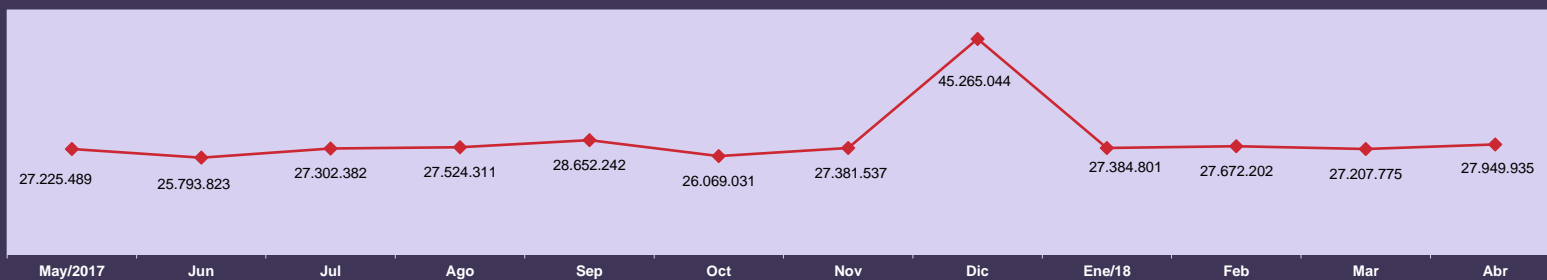

**EVOLUCIÓN ANUAL DEL VALOR RECAUDADO POR LA SEGURIDAD SOCIAL - 2006 a 2018
(EN R\$ MIL CONSTANTES)**

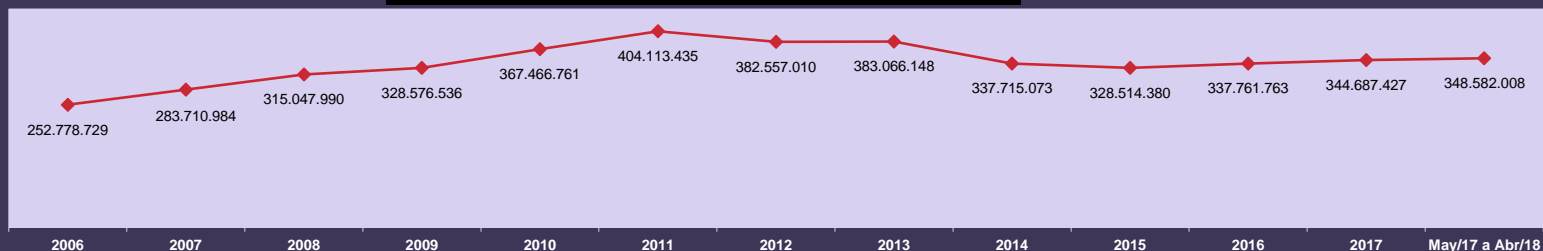

Valores expresos en reales constantes, actualizados por el INPC mensual, a precios de Marzo de 2018

**EVOLUCIÓN MENSUAL DEL VALOR DE RECAUDACIONES DE CONTRIBUYENTES INDIVIDUALES - 2017/2018
(EN R\$ MIL)**

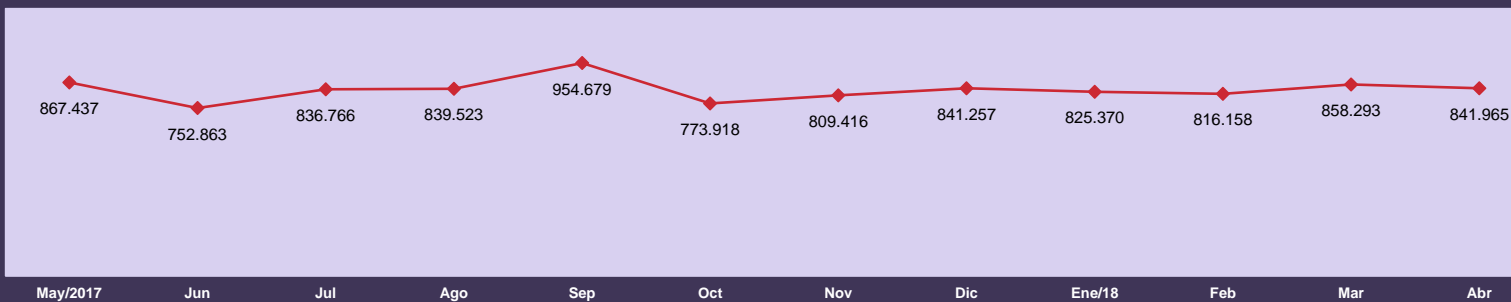

VALOR RECAUDADO POR LA SEGURIDAD SOCIAL POR FUENTE DE INGRESOS, SEGÚN LAS UNIDADES DE LA FEDERACIÓN

GRANDE REGIONES Y UNIDADES DE LA FEDERACIÓN	Total (R\$)	% del Total	Variación en Relación al mes anterior (%)	FUENTES DE INGRESOS (R\$)								
				Empresas y Entidades Equiparadas	Contribuyente Individual	Debito Administrativo	Devolución de Beneficio	Patrimonio	Deudas Activas	Acrecimos Legales	Otros Ingresos	Ingreso Ignorado
BRASIL	27.949.935.123	100,00	1,00	26.375.190.472	841.965.433	675.359.291	10.883.663	7.369.673	37.694.694	622.772	832.702	16.423
NORTE	781.079.226	2,79	-3,93	730.001.733	14.189.161	36.136.088	260.358	3.205	477.917	47	10.526	191
Rondônia	83.777.583	0,30	-5,18	79.366.426	1.784.539	2.559.968	19.506	-	47.144	-	-	-
Acre	41.883.311	0,15	-6,92	39.712.887	368.511	1.798.173	831	-	2.909	-	-	-
Amazonas	176.061.295	0,63	0,18	165.950.068	3.240.431	6.768.427	50.024	-	45.733	-	6.612	-
Roraima	31.038.550	0,11	-17,40	27.371.387	198.946	3.462.751	389	3.205	1.872	-	-	-
Pará	342.705.654	1,23	-0,74	318.916.322	7.201.606	16.176.858	169.894	-	236.944	47	3.792	191
Amapá	27.926.427	0,10	3,53	25.767.759	203.675	1.951.348	1.375	-	2.148	-	122	-
Tocantins	77.686.406	0,28	-17,46	72.916.884	1.191.453	3.418.563	18.339	-	141.167	-	-	-
NORDESTE	2.563.327.592	9,17	-2,55	2.384.513.710	70.063.128	105.255.948	2.020.021	113.553	1.261.284	90	99.581	277
Maranhão	167.885.165	0,60	-9,51	152.013.835	3.714.554	11.936.521	161.912	607	57.736	-	-	-
Piauí	116.157.898	0,42	-3,54	105.893.690	3.131.237	6.883.301	184.063	45.091	20.313	-	203	-
Ceará	496.485.681	1,78	0,43	475.780.435	8.704.382	11.558.453	267.335	-	163.471	-	11.605	-
Rio Grande do Norte	164.055.894	0,59	-3,18	150.323.890	5.851.246	7.087.607	338.028	-	396.149	-	58.974	-
Paraíba	170.591.695	0,61	-0,36	156.195.041	5.648.806	8.578.850	74.505	-	76.068	-	18.425	-
Pernambuco	539.162.719	1,93	0,39	507.964.465	13.984.060	16.789.786	353.699	48	60.220	67	10.374	-
Alagoas	111.888.041	0,40	-4,52	99.931.995	5.026.921	6.809.297	40.199	57.844	21.785	-	-	-
Sergipe	121.149.851	0,43	-5,28	111.803.972	3.326.117	5.837.132	23.073	-	159.557	-	-	-
Bahia	675.950.648	2,42	-4,42	624.606.387	20.675.805	29.775.001	577.207	9.963	305.985	23	-	277
SUDESTE	15.122.766.638	54,11	-0,69	14.481.537.328	337.348.140	270.521.829	5.035.264	2.929.378	24.654.431	515.212	219.866	5.190
Minas Gerais	1.728.208.281	6,18	-7,36	1.604.482.978	73.530.512	47.284.922	1.516.195	86	830.334	510.079	51.279	1.896
Espírito Santo	325.704.820	1,17	2,09	303.923.393	12.538.269	8.973.665	172.919	5.413	49.153	27	41.981	-
Rio de Janeiro	2.560.020.608	9,16	-1,05	2.429.494.715	72.340.836	53.706.136	620.675	2.826.349	1.028.431	10	3.265	191
São Paulo	10.508.832.929	37,60	0,50	10.143.636.242	178.938.523	160.557.106	2.725.475	97.530	22.746.513	5.096	123.341	3.103
SUL	4.037.002.099	14,44	4,60	3.817.689.037	116.197.653	95.807.955	1.217.058	3.244.749	2.507.412	1.093	334.170	2.972
Paraná	1.474.671.666	5,28	8,58	1.391.353.363	41.935.361	37.109.557	195.546	3.219.359	792.210	490	65.780	-
Santa Catarina	1.023.660.019	3,66	2,29	965.919.137	29.844.708	26.692.182	346.276	16.739	710.776	407	128.642	1.152
Rio Grande do Sul	1.538.670.414	5,51	2,53	1.460.416.537	44.417.584	32.006.216	675.236	8.651	1.004.426	196	139.748	1.820
CENTRO-OESTE	1.980.813.980	7,09	2,59	1.892.252.492	31.746.620	53.832.449	597.136	1.035.799	1.346.597	364	-	2.523
Mato Grosso do Sul	218.509.947	0,78	13,30	205.088.915	5.280.832	7.849.690	13.240	-	275.320	25	-	1.925
Mato Grosso	277.682.006	0,99	15,89	261.588.956	5.996.671	9.788.018	154.430	-	153.099	339	-	493
Goiás	379.994.242	1,36	-0,08	339.596.918	11.462.252	27.642.702	391.757	99.100	801.513	-	-	-
Distrito Federal	1.104.627.785	3,95	-1,19	1.085.977.703	9.006.865	8.552.039	37.709	936.699	116.665	-	-	105
DIRECCIÓN GENERAL ⁽¹⁾	168.559	0,00	50,72	-	-	-	-	-	-	-	168.559	-
IGNORADO	3.464.777.029	12,40	7,94	3.069.196.172	272.420.731	113.805.022	1.753.826	42.989	7.447.053	105.966	-	5.270

Fuente: DATAPREV / SINTESE

(1) Incluye repases del Tesoro Nacional para el Instituto Nacional de Seguridad Social (INSS) relativos a las contribuciones del FIES

Los valores no incluyen: (a) el pago de las cotizaciones sociales en los ingresos de las empresas beneficiadas por la reducción de las contribuciones sobre la nómina, (b) los ingresos debido a las políticas específicas como SIMPLES, FIES, REFIS y transferencias FNS (c) del Tesoro Nacional de la Seguridad Social para compensar la reducción de las contribuciones sobre la nómina.

VALOR TOTAL ARRECADADO PELA PREVIDÊNCIA SOCIAL, SEGUNDO AS UNIDADES DA FEDERAÇÃO (R\$ MIL)

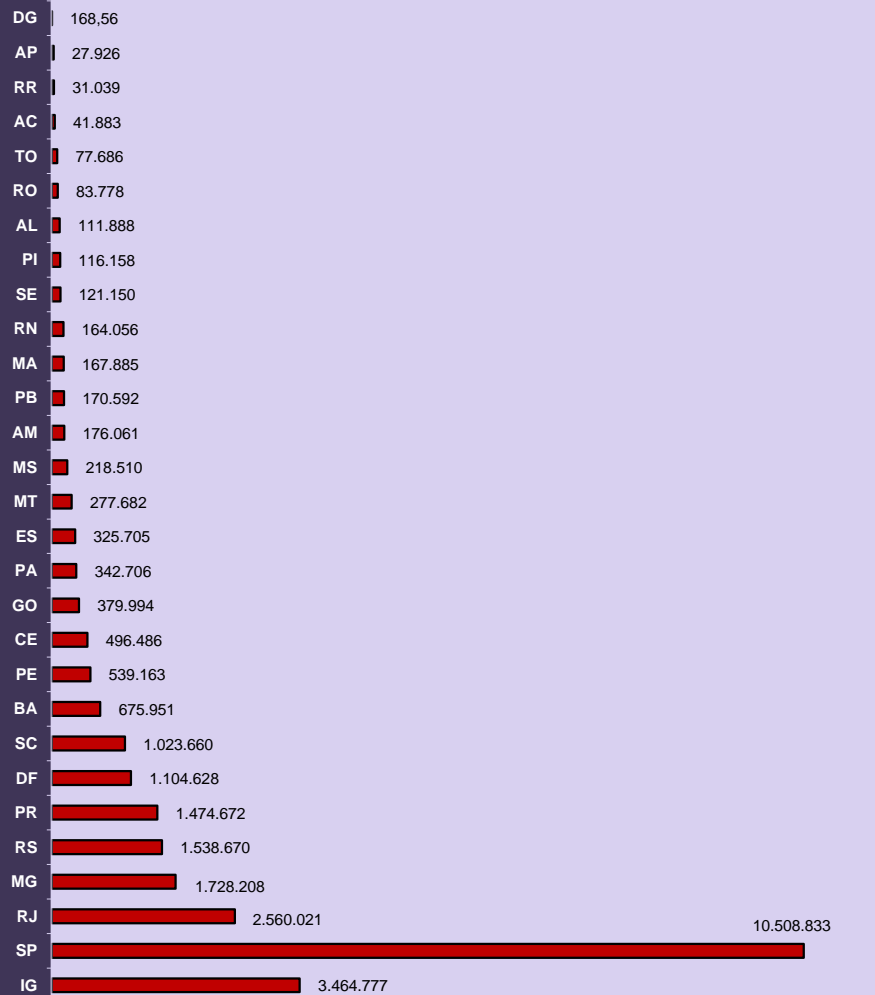

DISTRIBUIÇÃO PERCENTUAL DO VALOR ARRECADADO PELA PREVIDÊNCIA SOCIAL, SEGUNDO AS GRANDES REGIÕES

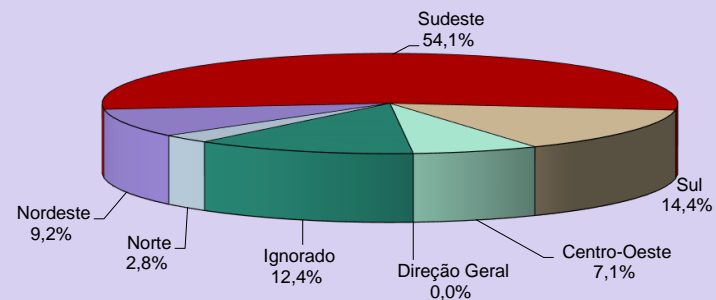

VALOR ARRECADADO PELA PREVIDÊNCIA SOCIAL, SEGUNDO AS CINCO MAIORES FONTES DE RECEITA - (EM R\$ MIL)

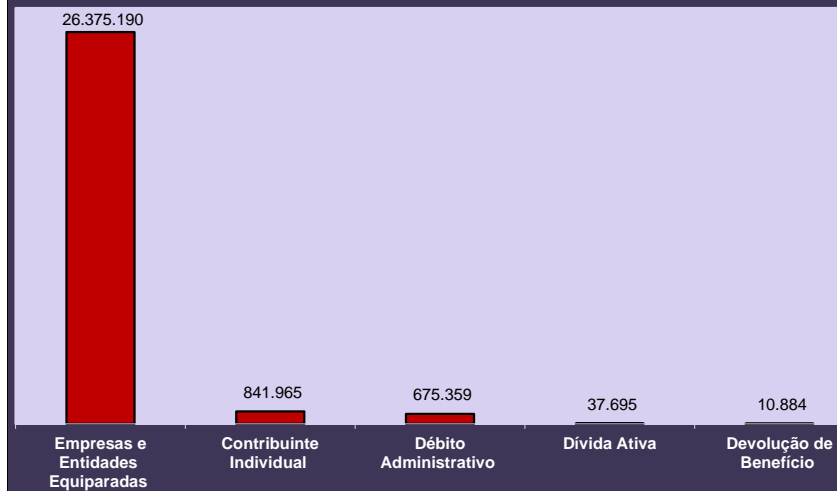

24

VALOR DE LAS RECAUDACIONES EFECTUADAS POR LAS EMPRESAS SEGÚN EL SECTOR DE ACTIVIDAD ECONÓMICA

SECTOR DE ACTIVIDAD ECONÓMICA	Total (R\$)	% del total	Variación en Relación al mes anterior (en %)	SECTOR DE ACTIVIDAD ECONÓMICA	Total (R\$)	% del total	Variación en Relación al mes anterior (en %)
TOTAL	26.373.143.948	100,00	1,82	Servicios	16.037.673.294	60,81	1,26
Agricultura	401.829.744	1,52	5,54	Comercio de Vehículos y Combustibles	532.466.383	2,02	-1,13
Industria	6.492.325.317	24,62	2,05	Comercio mayorista	1.411.497.524	5,35	15,02
Extractiva Mineral	274.273.835	1,04	-3,03	Comercio minorista	1.833.460.627	6,95	-1,50
Construcción	1.019.378.736	3,87	5,01	Alojamiento y Alimentación	326.057.346	1,24	0,43
Servicios Industriales	624.999.345	2,37	-2,05	Transporte y Almacenaje	963.686.753	3,65	6,51
Transformación	4.573.673.401	17,34	2,32	Comunicación	287.674.486	1,09	-3,95
Productos Alimentares y Bebidas	1.109.318.916	4,21	9,88	Intermediarios Financieros	1.975.125.714	7,49	6,88
Productos Textiles	109.204.455	0,41	-5,40	Actividades Inmobiliarias	443.026.596	1,68	-6,75
Fabricación de Celulosis y Papel	125.564.581	0,48	3,55	Actividades de Informática y Conexas	389.622.097	1,48	-1,25
Refino de Petróleo y Prod. De Alcohol	321.221.286	1,22	-10,40	Servicios Prestados Princ. a empresas	2.261.720.986	8,58	4,80
Productos Químicos	570.061.046	2,16	-0,94	Adm. Pública Defensa y Seguridad Social	2.743.835.426	10,40	-4,41
Artículos de Caucho y Plástico	231.377.605	0,88	1,62	Educación	713.275.365	2,70	-12,56
Productos de Minerales no metálicos	139.565.164	0,53	-2,40	Salud y Servicios Sociales	1.087.062.709	4,12	2,36
Metalurgia Básica	224.176.000	0,85	6,94	Actividades Asociativas, Cult. y Desp.	744.088.917	2,82	-1,44
Fabricación de Productos de Metal	204.529.934	0,78	0,92	Otros Servicios	325.072.365	1,23	6,94
Fabricación de Maquinas y Equip.	306.461.940	1,16	0,66	Ignorado	3.441.315.593	13,05	3,66
Fabricación de Maqu. Y Ap. Eléctricos	120.533.143	0,46	-0,90				
Montaje Vehículos y Equ. Transporte	478.935.371	1,82	-0,29				
Otras Industrias de Transformación	632.723.960	2,40	5,37				

Fuente: DATAPREV / SINTESE

Notas: Los datos presentados en este cuadro están determinados por la ubicación de la empresa, los datos de las tablas 22 y 23 son por lugar de pago.

El valor total también es diferente entre esta tabla y las de 22 y 23 porque esta tabla excluye las GPS con erro de cierre (cuando la suma de las cantidades reportadas en las líneas es diferente del valor de la pieza total), y las tablas anteriores considerar todos los GPS.

Los valores no incluyen el pago de las cotizaciones sociales en los ingresos de las empresas beneficiadas por la reducción de las contribuciones sobre la nómina.

VALOR DOS RECOLHIMENTOS EFETUADOS PELAS EMPRESAS, SEGUNDO O SETOR DE SERVIÇOS (R\$ MIL)

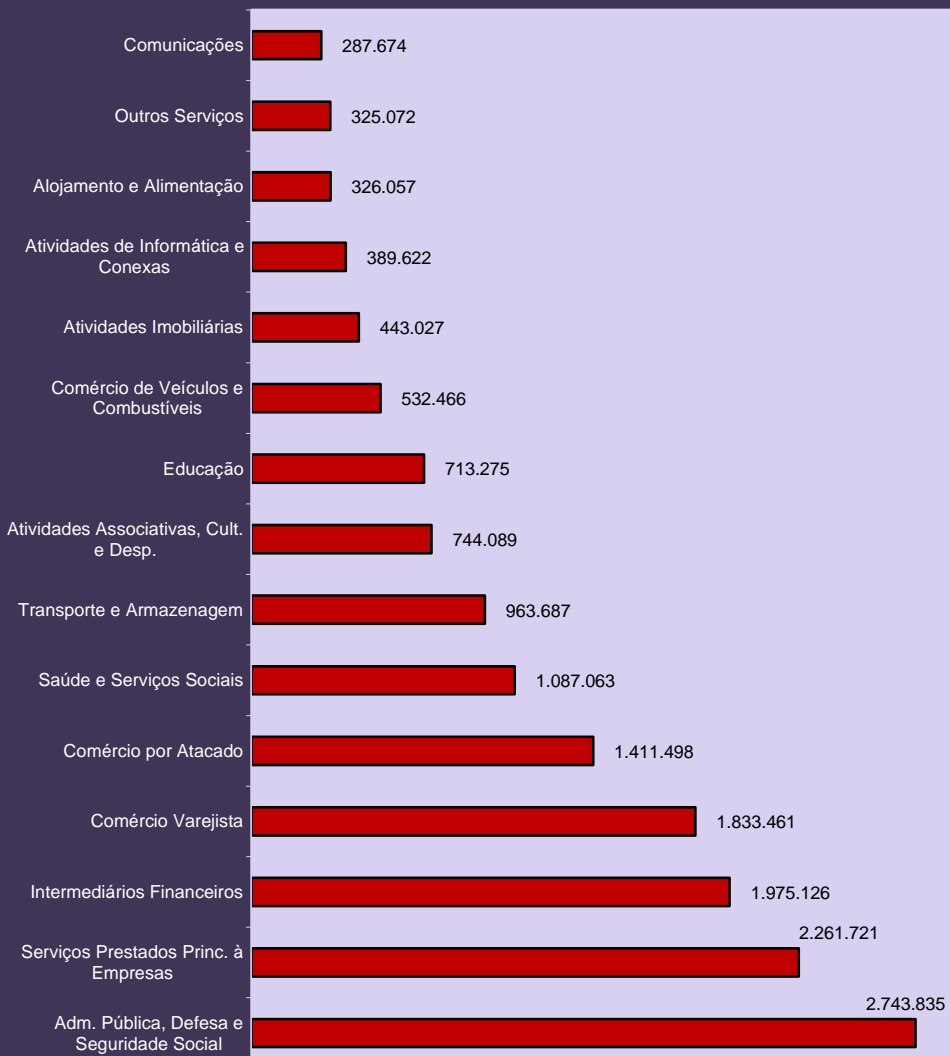

DISTRIBUIÇÃO DO VALOR DOS RECOLHIMENTOS EFETUADOS PELAS EMPRESAS, SEGUNDO O SETOR DE ATIVIDADE ECONÔMICA

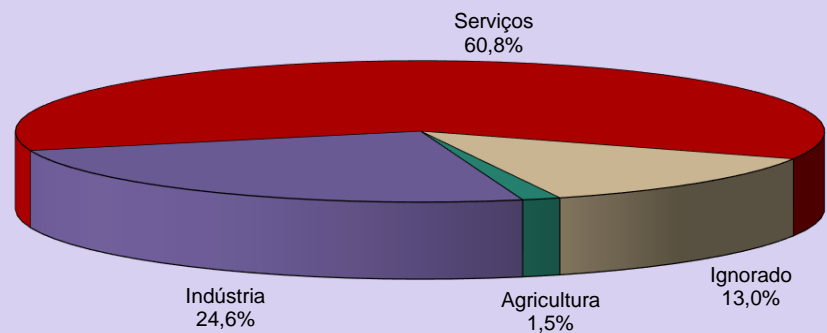

DISTRIBUIÇÃO DO VALOR DOS RECOLHIMENTOS EFETUADOS PELAS EMPRESAS, SEGUNDO SETOR DE INDÚSTRIA

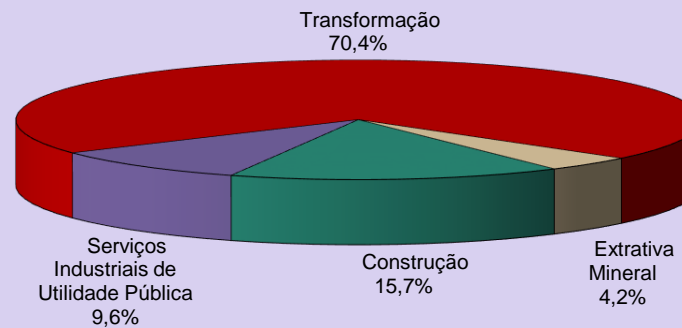

25 VALOR DE LAS RECAUDACIONES EFECTUADAS POR LAS EMPRESAS, SEGÚN LAS UNIDADES DE LA FEDERACIÓN

GRANDES REGIONES Y UNIDADES DE LA FEDERACIÓN	Total (R\$)	% del total	Var. en relación al mes anterior (%)	CLASE DE ACTIVIDAD ECONÓMICA (R\$)							Actividades Ignoradas
				Agricultura	Industria	Servicios					
						Total	Comercio	Transporte, Almacenaje y Comunicaciones	Intermediarios Financieros	Otros	
BRASIL	26.373.143.948	100,00	1,82	401.829.744	6.492.325.317	16.037.673.294	3.777.424.534	1.251.361.239	1.975.125.714	9.033.761.807	3.441.315.593
NORTE	1.113.809.015	4,22	-1,68	21.608.867	272.312.561	661.820.276	156.241.364	41.802.760	48.809.457	414.966.695	158.067.311
Rondônia	132.579.731	0,50	-0,45	2.798.517	28.708.062	78.745.475	28.930.362	3.759.941	5.321.095	40.734.077	22.327.677
Acre	52.363.414	0,20	-4,91	1.728.027	8.048.673	37.476.084	8.213.347	986.588	2.245.307	26.030.842	5.110.630
Amazonas	278.685.965	1,06	-0,51	1.621.989	97.050.834	147.133.651	34.808.122	14.120.204	7.957.972	90.247.353	32.879.491
Roraima	35.593.073	0,13	-14,04	312.408	5.242.193	26.610.391	5.485.108	811.008	1.235.465	19.078.810	3.428.081
Pará	456.316.645	1,73	-2,03	10.553.983	105.741.848	266.638.211	54.518.226	15.972.390	24.969.292	171.178.303	73.382.603
Amapá	37.199.838	0,14	8,39	184.028	8.700.963	24.571.666	6.320.848	1.570.492	2.831.775	13.848.551	3.743.181
Tocantins	121.070.349	0,46	-1,59	4.409.915	18.819.988	80.644.798	17.965.351	4.582.137	4.248.551	53.848.759	17.195.648
NORDESTE	3.415.648.938	12,95	-0,86	48.794.997	712.311.668	2.202.574.607	427.803.505	122.837.474	167.280.293	1.484.653.335	451.967.666
Maranhão	285.300.904	1,08	-1,36	5.629.762	55.570.269	183.828.854	40.626.902	9.512.690	15.844.629	117.844.633	40.272.019
Piauí	160.863.559	0,61	1,10	2.519.455	22.989.352	113.256.973	24.565.686	4.431.830	8.218.557	76.040.900	22.097.779
Ceará	595.812.227	2,26	0,53	5.475.878	120.057.795	393.869.593	69.681.503	20.716.052	38.554.647	264.917.391	76.408.961
Rio Grande do Norte	227.939.525	0,86	-3,97	3.353.119	44.652.720	153.631.149	31.400.591	6.642.653	8.995.351	106.592.554	26.302.537
Paraíba	223.563.520	0,85	0,83	1.665.954	44.478.678	151.201.160	25.527.433	6.023.058	10.656.233	108.994.436	26.217.728
Pernambuco	630.050.420	2,39	1,79	6.848.417	133.019.283	392.958.183	82.200.404	29.573.539	28.521.009	252.663.231	97.224.537
Alagoas	155.465.135	0,59	-3,20	1.457.041	35.174.900	97.591.992	17.950.542	3.752.516	8.425.420	67.463.514	21.241.202
Sergipe	166.204.437	0,63	-2,22	3.238.254	36.700.352	107.960.775	18.968.407	3.380.489	8.347.614	77.264.265	18.305.056
Bahia	970.449.211	3,68	-2,53	18.607.117	219.668.319	608.275.928	116.882.037	38.804.647	39.716.833	412.872.411	123.897.847
SUDESTE	14.964.449.473	56,74	0,68	152.874.415	3.757.278.683	9.138.660.908	2.022.882.055	766.619.761	1.324.761.394	5.024.397.698	1.915.635.467
Minas Gerais	2.256.670.391	8,56	-5,13	50.479.324	621.430.218	1.304.669.399	322.337.716	109.763.652	123.761.489	748.806.542	280.091.450
Espírito Santo	438.286.647	1,66	2,91	5.020.192	110.909.774	266.030.717	63.416.762	24.298.518	23.217.373	155.098.064	56.325.964
Rio de Janeiro	2.546.851.843	9,66	1,06	6.988.710	618.928.653	1.551.641.489	278.768.508	168.456.516	185.457.371	918.959.094	369.292.991
São Paulo	9.722.640.592	36,87	1,93	90.386.189	2.406.010.038	6.016.319.303	1.358.359.069	464.101.075	992.325.161	3.201.533.998	1.209.925.062
SUL	4.516.480.095	17,13	4,26	73.086.718	1.292.624.631	2.564.211.296	832.101.122	210.814.003	237.311.953	1.283.984.218	586.557.450
Paraná	1.694.183.554	6,42	8,20	29.959.565	460.792.374	969.789.343	335.385.963	83.528.964	77.291.008	473.583.408	233.642.272
Santa Catarina	1.207.462.431	4,58	1,69	13.602.131	380.593.272	654.729.673	199.276.574	49.304.210	47.505.004	358.643.885	158.537.355
Rio Grande do Sul	1.614.834.110	6,12	2,29	29.525.022	451.238.985	939.692.280	297.438.585	77.980.829	112.515.941	451.756.925	194.377.823
CENTRO-OESTE	2.357.983.153	8,94	11,14	103.660.009	457.749.273	1.470.308.981	338.360.362	109.287.241	196.962.617	825.698.761	326.264.890
Mato Grosso do Sul	341.937.479	1,30	19,44	26.719.736	78.309.033	191.032.263	64.582.124	13.857.037	10.009.303	102.583.799	45.876.447
Mato Grosso	506.873.715	1,92	25,40	47.344.514	90.815.640	285.036.991	129.088.523	22.832.209	15.330.406	117.785.853	83.676.570
Goiás	733.153.895	2,78	8,78	27.738.239	230.092.894	358.880.539	91.327.880	29.179.731	27.410.754	210.962.174	116.442.223
Distrito Federal	776.018.064	2,94	2,48	1.857.520	58.531.706	635.359.188	53.361.835	43.418.264	144.212.154	394.366.935	80.269.650
IGNORADO	4.773.274	0,02	-23,60	1.804.738	48.501	97.226	36.126	0	0	61.100	2.822.809

Fuente: DATAPREV / SINTESE

Nota: Los datos de esta tabla están determinados por la ubicación de la empresa, los datos de las tablas 22 y 23 son por lugar de pago. La suma también difiere de esta tabla y de 22 y 23 porque esta tabla excluye las GPS con erro de cierre (cuando la suma de las cantidades indicadas en los artículos es diferente del valor de la total de la pieza), y las tablas precedentes consideran todas las GPS.

Los valores no incluyen el pago de las cotizaciones sociales en los ingresos de las empresas beneficiadas por la reducción de las contribuciones sobre la nómina.

VALOR DOS RECOLHIMENTOS EFETUADOS PELAS EMPRESAS, SEGUNDO AS UNIDADES DA FEDERAÇÃO (R\$ MIL)

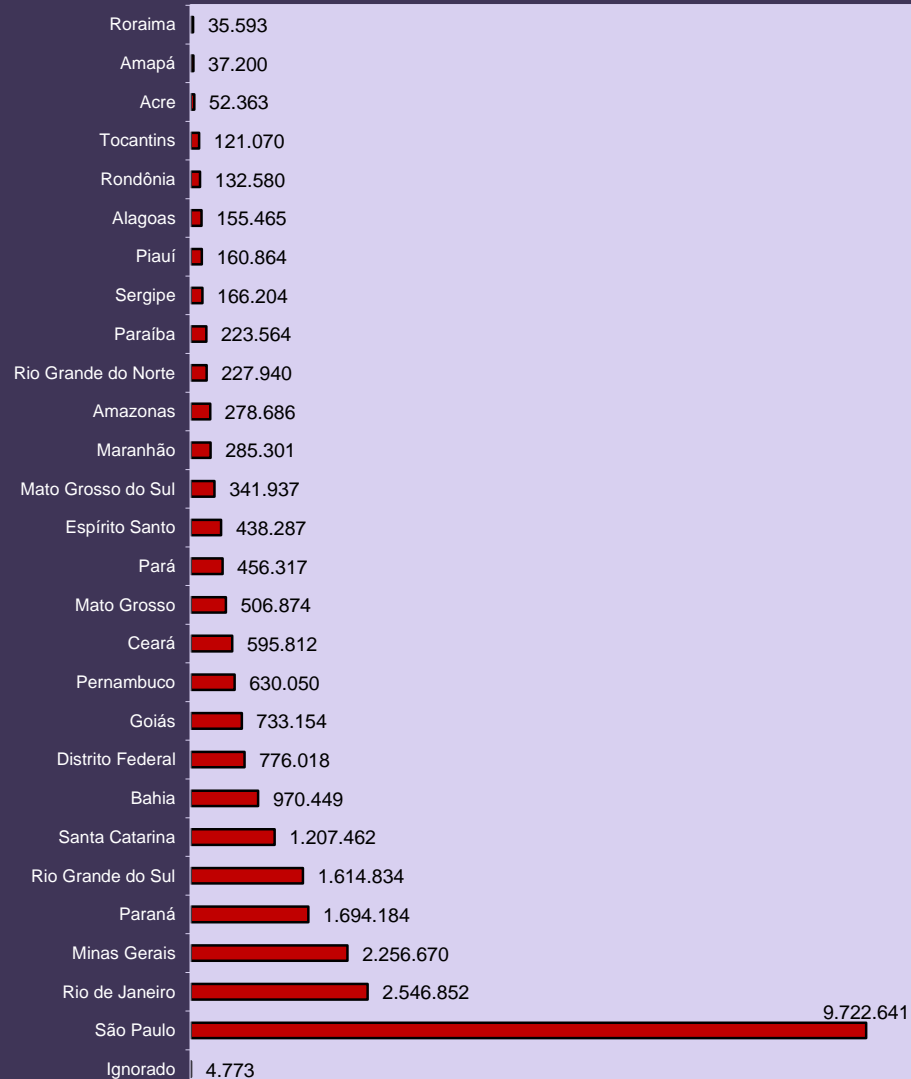

DISTRIBUIÇÃO DO VALOR DOS RECOLHIMENTOS EFETUADOS PELAS EMPRESAS DO SETOR AGRICULTURA, SEGUNDO AS GRANDES REGIÕES

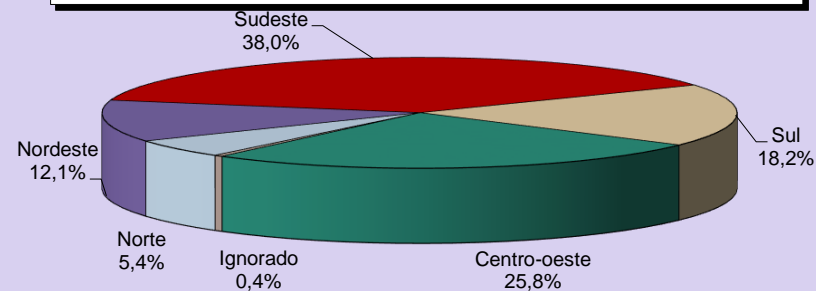

DISTRIBUIÇÃO DO VALOR DOS RECOLHIMENTOS EFETUADOS PELAS EMPRESAS DO SETOR INDÚSTRIA, SEGUNDO AS GRANDES REGIÕES

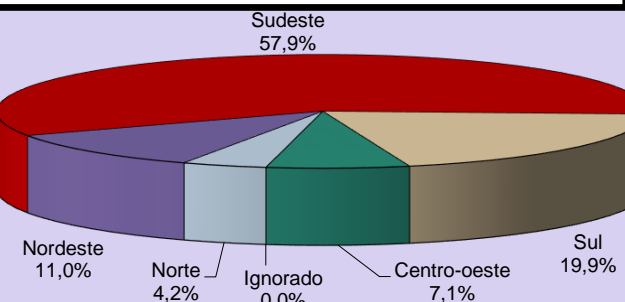

DISTRIBUIÇÃO DO VALOR DOS RECOLHIMENTOS EFETUADOS PELAS EMPRESAS DO SETOR SERVIÇOS, SEGUNDO AS GRANDES REGIÕES

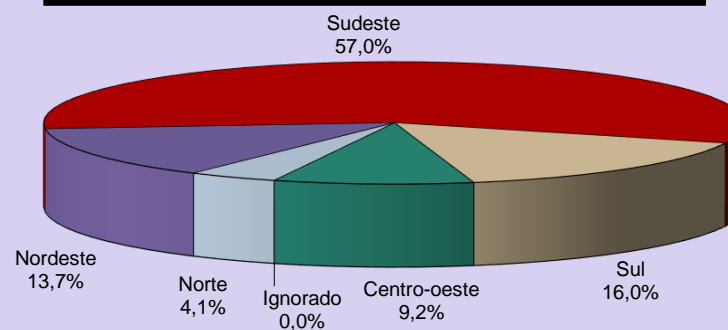

DESCRIPCIÓN	MAY/17	JUN/17	JUL/17	AGO/17	SEP/17	OCT/17	NOV/17	DIC/17	ENE/18	FEB/18	MAR/18	ABR/18
BENEFICIARIAS												
Beneficio Mínimo - R\$	937,00	937,00	937,00	937,00	937,00	937,00	937,00	937,00	954,00	954,00	954,00	954,00
Techo del Sal. Beneficio y Sal. Contribución - R\$	5.531,31	5.531,31	5.531,31	5.531,31	5.531,31	5.531,31	5.531,31	5.531,31	5.645,80	5.645,80	5.645,80	5.645,80
Valor Maximo de Beneficio - R\$	5.531,31	5.531,31	5.531,31	5.531,31	5.531,31	5.531,31	5.531,31	5.531,31	5.645,80	5.645,80	5.645,80	5.645,80
Salario Familia 1	44,09	44,09	44,09	44,09	44,09	44,09	44,09	44,09	54,00	54,00	54,00	54,00
Salario Familia 2	31,07	31,07	31,07	31,07	31,07	31,07	31,07	31,07	31,71	31,71	31,71	31,71
ECONOMICAS												
Salario Minimo - R\$	937,00	937,00	937,00	937,00	937,00	937,00	937,00	937,00	954,00	954,00	954,00	954,00
Dólar Comercial Mediano (Venta) - R\$	3,2095	3,2954	3,2061	3,1509	3,1348	3,1912	3,2594	3,2919	3,2106	3,2415	3,2792	3,4075
Taja Referencial - TR (% al mes)	0,0764	0,0536	0,0623	0,0509	-	-	-	-	-	-	-	-
ÍNDICE DE PRECIOS												
INPC (Dec/93 = 100)	5.011,33	4.996,30	5.004,79	5.003,29	5.002,29	5.020,80	5.029,84	5.042,92	5.054,52	5.063,62	5.067,16	5.077,80
Variación (%)	0,36	-0,30	0,17	-0,03	-0,02	0,37	0,18	0,26	0,23	0,18	0,07	0,21
Variación en 12 meses (%)	3,35	2,56	2,08	1,73	1,63	1,83	1,95	2,07	1,87	1,81	1,56	1,69
IPCA (Dec/93 = 100)	4.843,41	4.832,27	4.843,87	4.853,07	4.860,83	4.881,25	4.894,92	4.916,46	4.930,72	4.946,50	4.950,95	4.961,84
Variación (%)	0,31	-0,23	0,24	0,19	0,16	0,42	0,28	0,44	0,29	0,32	0,09	0,22
Variación en 12 meses (%)	3,60	3,00	2,71	2,46	2,54	2,70	2,80	2,95	2,86	2,84	2,68	2,76
IGP-DI (Aug/94 = 100)	643,26	637,08	635,20	636,71	640,65	641,28	646,42	651,21	654,97	655,98	659,67	665,77
Variación (%)	-0,51	-0,96	-0,30	0,24	0,62	0,10	0,80	0,74	0,58	0,15	0,56	0,93
IGP-M (Aug/94 = 100)	652,76	648,41	643,77	644,38	647,40	648,67	652,07	657,86	662,83	663,31	667,52	671,33
Variación (%)	-0,93	-0,67	-0,72	0,10	0,47	0,20	0,52	0,89	0,76	0,07	0,64	0,57
IPC-3i - Variación (%) ⁽¹⁾	0,66	-0,40	0,51	0,19	-0,01	0,46	0,46	0,27	0,54	0,20	0,15	Não Disp.

Fuentes: DATAPREV/SINTESE, IPEA, BNDES y BACEN.

(1) IPC-3i es un índice de precios publicado trimestralmente por la Fundação Getúlio Vargas, con el fin de calcular el costo de vida para las familias formadas en su mayoría por personas con más de 60 años.

BENEFICIOS

Los beneficios consisten en prestaciones pecuniarias pagas por la Seguridad Social a los asegurados o a sus dependientes, de forma a atender la cobertura de los eventos de enfermedad, accidentes de trabajo, invalidez, muerte o edad avanzada, tanto por el tiempo de contribución y el trabajo sujeto a condiciones especiales; la protección a la maternidad, salario-familia y auxilio-reclusión; y las prestaciones asistenciales pagadas a las personas de edad avanzada o con discapacidad.

Los beneficios de pagos continuos se caracterizan por los pagos mensuales continuos hasta que cierto evento (muerte, por ejemplo) provoque su cesación. Los beneficios son corregidos anualmente según índice establecido por actos legales (Leyes o medidas provisionales), siempre en el mes en el que el valor del salario mínimo es ajustado.

La dinámica de los beneficios en el sistema de pensiones comprende los siguientes procesos: a) Concesión, que trata del flujo de entrada de nuevos beneficios en el sistema; b) Mantenimiento que engloba los beneficios activos y suspendidos constantes en la lista; c) Cesación que coincide con los beneficios que no generan más créditos y son excluidos del registro, y d) Emisión que trata de los créditos emitidos para pagamiento de los beneficios que está activos en el registro. Un beneficio se suspende cuando no genera créditos para pagamientos, pudiendo ser reactivado en cualquier momento.

Los beneficios se pueden clasificar en: a) BENEFICIOS DEL RGPS son regulados por el Régimen General de la Seguridad Social- RGPS, dependen de la contribución de los asegurados (obligatorios o facultativos) y comprenden los beneficios de previdencia y accidentarios. Su valor (renta mensual) se calcula sobre la base de los salarios-de-contribución del asegurado y ajustados de acuerdo con la ley vigente. Beneficios de Previdencia usualmente, dependen principalmente de un número mínimo de contribuciones mensuales (período de carencia) para los que el asegurado pueda aprovechar. Engloban las jubilaciones, las pensiones por muerte, los auxilios, el salario-familia y salario-maternidad. Beneficios de accidentes son dados al asegurado, o a su(s) dependiente(s), cuando el accidente se produce a través del trabajo, o incluso cuando se padece en el camino entre la casa y el lugar de trabajo, causando lesión o trastorno funcional que causa la muerte o disminución de la capacidad para el trabajo; y b) BENEFICIOS ASISTENCIALES están reguladas por la Ley Orgánica de la Asistencia Social - LOAS, que garantizan un salario mínimo mensual a las personas mayores de 65 años o más y las personas con discapacidad que no pueden trabajar y vivir independientemente. En ambos casos, el valor del ingreso familiar per cápita de los beneficiarios debe ser inferior a ¼ del salario mínimo. Estos beneficios se proporcionan independientemente de las aportaciones realizadas.

BENEFICIOS CONCEDIDOS

Corresponden a los requisitos de las prestaciones presentadas por los asegurados del Seguro Social, los cuales son analizados, aprobados y autorizados para el pago al completar todos los requisitos necesarios para la concesión de la especie solicitada. Las informaciones tienen como período de referencia la fecha del Pedido de Beneficio - DDB. Los datos de cantidad no incluyen el monto de las pensiones alimenticias ni las pensiones por muerte, a pesar de que tienen un número de beneficios – NB, corresponden a las fracciones de un mismo beneficio. Los datos de valor corresponden a la Renta Mensual Inicial - RMI convertida. La conversión es efectuada a partir de la Fecha de Inicio del Beneficio – DIB para la fecha para pedidos de beneficios - DDB, utilizando el valor de la pensión mínima como indicador. Las informaciones de valor aquí presentadas no incluyen los complementos positivos, los descuentos ni los eventuales pagos en retraso.

VALOR DE CRÉDITOS EN CONCESIÓN:

Corresponde a los créditos otorgados para el primer pago de beneficios concedidos. A partir del segundo pago, los créditos emitidos pasan a ser contabilizados en la sub-sesión Beneficios Emitidos. Diferentemente de las informaciones contantes en los otros cuadros de concesión, los valores refieren-se al valor neto, que es dado por la diferencia entre el valor bruto (valor del beneficio adicionado de complementos, acrecimos, etc.) y el valor de los descuentos) impuesto de ingreso, pensión alimenticia, etc.), incluyendo se necesario, el valor de prestaciones retrasadas. El periodo de referencia (mes) corresponde a la fecha de pagamiento del beneficio y no al DDB, utilizado en los demás cuadros de concesión.

BENEFICIOS EMITIDOS

Son denominados beneficios emitidos los créditos encaminados a la red bancaria para pagos de de beneficios de prestaciones que están activos en el registro. Los Complementos Positivos – CP de un beneficio, tales cuales los derivados judiciales, reactivación y revisión de beneficio, inclusión de acompañante, etc, también constituyen créditos emitidos desde que sean de bajo valor. Los beneficios emitidos no incluyen los Pagamientos de Beneficios – PAB, que son comandados por las Agencias de Seguro Social –APS y pagos directamente en el Banco de Brasil. La cantidad de créditos emitidos pueden ser mayores que el número de beneficios activos porque un beneficio puede generar más de un crédito en una misma competencia. Los datos de cantidad incluyen pensiones alimenticias y los desdoblamientos de pensiones por muerte. Los datos de valor corresponden al valor neto, que es obtenido por la diferencia entre el valor bruto (valor del beneficio adicionado de complementos, salario-familia, etc.) y el valor de los descuentos (impuesto sobre la renta, pensiones alimenticias, etc). Los cuadros 12, 13, 14, diferentemente de los demás cuadros, consideran el valor del beneficio acrecido de complementos, no incorporando los créditos eventuales ni los descuentos. Las informaciones tienen como periodo de referencia el mes de competencia del beneficio. Las parcelas relativas al abono anual (13° salario) son incorporadas al valor de las competencias agosto y noviembre, pagas en los meses de septiembre y diciembre, respectivamente.

REQUERIMIENTOS, RECHAZOS Y ANALISIS DE BENEFICIOS:

REQUERIDOS: Cantidad de procesos de beneficios requeridos (que recibieron un Numero de Beneficio – NB) y cuya Fecha de Requerimiento – DER es el mes de referencia.

RECHAZADOS: Son los procesos de beneficios requeridos, despachados y no concedidos, porque no han rellenado los requisitos legales para la concesión.

EN ANÁLISIS: Corresponden al estoque de procesos de beneficios requeridos y que aún no fueron despachados por el INSS, o sea, no fueron concedidos, despedidos, y ni cerrados hasta el mes de referencia, o que está aguardando documentos o informaciones adicionales del requirente. Comprenden los requerimientos de beneficios que tengan DER y no posean Data de Despacho del Beneficio – DDB.

Las Informaciones relativas a beneficios requeridos, rechazados o en análisis incluyen beneficios de previdencia, accidentarios, asistenciales, y los Beneficios de la Legislación Específica_BLE. Los datos relativos al beneficio Amparo Asistencial al Portador de Deficiencia y al beneficio Amparo Asistencial al Anciano – LOAS están incluidos, respectivamente, en beneficios por incapacidad y demás beneficios.

BENEFICIOS SUSPENDIDOS

Corresponden a los Beneficios en registro que provisoriamente no generan crédito para pagamiento, aun que tengan su valor actualizado mensualmente, pudiendo tornarse activos a cualquier momento por orden del INSS. Incluye pensiones alimenticias y desdoblamientos de pensiones por muerte.

BENEFICIOS CESADOS

Corresponden a los Beneficios de prestación continua que generan créditos por motivos diversos, tales cuales óbito, alta médica, transformación en otros beneficios, mayoría, entre otros, de acuerdo con la legislación. Como la comunicación del evento que genera la cesación del beneficio, en algunos casos, ocurre con retraso, estas informaciones están sujetas a correcciones posteriores. Son incluidas las pensiones alimenticias y los desdoblamientos de pensiones por muerte.

RECAUDACIÓN

Corresponde a las actividades relacionadas con el recogimiento de ingresos de contribuciones sociales, patrimoniales, y de otras importancias debidas a la Seguridad Social, previstas en la legislación. Constituyen contribuciones Sociales: a) las empresas y entidades equiparadas, incidentes sobre la remuneración paga, debida o acreditada a los asegurados a su servicio y sobre el ingreso o lucro; b) las de los empleadores domésticos; c) las de los asegurados (empleados, incluso el domestico, trabajador espontáneo, contribuyente individual, asegurado especial y facultativo) y, d) los incidentes sobre la receta de concursos de pronósticos.

Las contribuciones de las empresas, incidentes sobre la receta o el facturar y el lucro, salvo aquellas substitutivas de las contribuciones incidentes sobre la remuneración paga o acreditada a los asegurados a su servicio, además de aquellas incidentes sobre el ingreso de concursos y pronósticos, son recaudados por la Secretaria de la Receta Federal y no constan los cuadros aquí presentados. Las contribuciones incidentes sobre la remuneración paga o acreditada a los a asegurados a servicio de las empresas, las substitutivas de estas, incidentes sobre la receta o a facturar y o ingreso neto (contribución de las asociaciones deportivas que mantienen equipos de futbol profesional y de los productores rurales, personas físicas y jurídicas), bien como la receta patrimonial que engloba el valor de rendimientos referentes a la alienación y a la locación de inmuebles de propiedad del INSS, son administradas por este.

RECAUDACIÓN TOTAL:

Valor de las recaudaciones provenientes de todos los ingresos incluidos en el Guía de Seguridad Social – GPS. Engloba ingresos de contribuciones sociales (de empresas y entidades equiparadas y contribuyentes en general), débitos y cuotas (fase Administrativa y judicial), ingresos patrimoniales, devolución de beneficios, reclamaciones trabajitos y otros. Incluye las contribuciones relativas a otras entidades (salario –educación, INCRA, SENAI, SESC, etc.) y los acrecimientos legales (actualización monetaria, juros, y multas), o sea, corresponde a la rúbrica 11 del GPS. Los datos son apurados por local de pagamiento y el mes de referencia es el mes de procesamiento de la guía (mes civil).

RECAUDACIÓN DE LAS EMPRESAS Y ENTIDADES EQUIPARADAS:

Valor de las recaudaciones provenientes de todos los ingresos incluidos en el Guía de Seguridad Social – GPS. Engloba ingresos de contribuciones sociales (de empresas y entidades equiparadas y contribuyentes en general), débitos y cuotas (fase Administrativa y judicial), ingresos patrimoniales, devolución de beneficios, reclamaciones trabajitos y otros. Incluye las contribuciones relativas a otras entidades (salario –educación, INCRA, SENAI, SESC, etc.) y los acrecimientos legales (actualización monetaria, juros, y multas), o sea, corresponde a la rúbrica 11 del GPS. Los datos son apurados por local de pagamiento y el mes de referencia es el mes de procesamiento de la guía (mes civil). La distribución del valor de recaudación de las empresas y entidades según las Unidades de la Federación presentadas en los cuadros 22 y 23 es diferente del cuadro 24 porque los datos son procesados por local de pagamiento y no según por localización de establecimiento. El valor total también es diferente entre estos cuadros porque los cuadros 22 y 23 consideran todos los GPS y el cuadro 24 excluye los GPS con error de encerramiento (cuando la suma de los valores informados en las rubricas es diferente del valor de la rúbrica total).

FLUJO DE CAJA:

Corresponde al movimiento financiero de la Seguridad Social, efectuada por el acompañamiento diario de la entrada (recibimientos) y de la salida (pagamientos) de recursos financieros de la caja del INSS.

OTRAS INFORMACIONES DE SEGURIDAD

PISO BENEFICIARIO: Es el Valor mínimo establecido por la Constitución Federal, Art. 201, Para. 2º, que determina: “ningún beneficio que substituye el salario-de-contribución o el rendimiento del trabajo del asegurado tendrá valor mensual inferior al salario mínimo.”

TECHO DEL SALARIO-DE-CONTRIBUCIÓN: Es el valor máximo de base de contribución para el Régimen General de Seguridad Social.

VALOR MÁXIMO DEL BENEFICIO: Es el valor máximo de los beneficios del Régimen General de Seguridad Social.

SALARIO-FAMILIA: Es debido al asegurado empleado y al trabajador sin cartera de trabajo, tanto en la condición de activo como en la de jubilado o por invalidez o a los demás jubilados a los 65 años, si del sexo masculino, y a los 60 años, si del sexo femenino o aún en gozo de auxilio-enfermedad, en la proporción del respectivo número de hijos o equiparados, de hasta 14 años de edad, o de cualquier edad si está invalido.

SALARIO DE CONTRIBUCIÓN

Se entiende por salario-de-contribución: a) para el empleado y trabajador sin cartera de trabajo - la remuneración recibida en una o más empresas, comprendiendo todos los ingresos pagados o acreditados por cualquier causa durante el mes, destinados para retribuir el trabajo; b) para los trabajadores domésticos – la remuneración registrada en la Cartera de Trabajo y Seguridad Social – CTPS; c) para el contribuyente Individual - la remuneración recibida en una o más empresas o por el ejercicio de actividad por propia cuenta durante el mes; y, para el asegurado facultativo - el valor por este, declarado.

CONTRIBUYENTES PARA EL RÉGIMEN GENERAL DE SEGURIDAD SOCIAL:

Son contribuyente de la Seguridad Social a empresa y a la entidad similar, el empleado y el trabajador doméstico. Son aseguradas obligatorias las siguientes personas: empleados, empleado contribuyente nacional individual, los trabajadores independientes y asegurados de forma especial. También están aquellos que se unen a la Seguridad Social por cuenta propia, los asegurados opcional. Para cada tipo de contribuyente es definida una forma específica de contribución. A seguir, son conceptuados los contribuyentes de la Seguridad Social de siguiente forma:

- **EMPRESA** - Empresa individual o jurídica que asume el riesgo de actividades económicas urbana o rural, con fines lucrativos o no, tanto cuanto los órganos y entidades de administración pública directa, indirecta y fundacional. Similar a una empresa, a efectos de pensión, el contribuyente individual en relación con el asegurado que contrata el servicio, así como la cooperativa, la asociación o la entidad cualquier naturaleza o finalidad, la misión diplomática y consular de carreras en el extranjero.
- **EMPLEADOR DOMÉSTICO** - Una persona o familia que admite a su servicio, sin fines de lucro, empleada doméstica.
- **TRABAJADOR** – que se puede clasificar en:

Empleado – aquel que presta servicios a las empresas urbanas o rurales, en carácter no eventual, sobre su subordinación y mediante remuneración, incluidos los directores empleados y,

Trabajador sin cartera de trabajo - presta a una o más empresas, sin vínculo de empleo, servicios de naturaleza urbana o rural, con la mediación de los sindicatos u órganos gestores de mano de obra calificada. (por lo general el puerto).

- **CONTRIBUYENTE INDIVIDUAL** – A partir de la Ley N° 9876 de 26 de noviembre de 1999, las categorías de asegurados empresarios, trabajador autónomo y equiparados, se unificaron en una sola categoría – la de Contribuyente Individual. Esta ley considera que contribuyentes asegurados individuales como: el productor rural persona física; el minero; el eclesiástico; el brasileño civil que trabaja en el extranjero; los empresarios urbanos o rurales; los trabajadores que prestan servicios con carácter temporal; y los trabajadores autónomos. El arte. 9 del Reglamento de la Seguridad Social - RPS aprobado por Decreto N° 3048 del 6 de mayo de 1999, modificado por el Decreto N° 3265 del 29 de noviembre de 1999, enumera incluso como contribuyentes individuales, entre otros: elegido para el cargo de adjunto dirección cooperativa, asociación o entidad de cualquier naturaleza o finalidad, y el liquidador o síndico electo para ejercer la actividad hacia condominio, siempre que reciban compensación, jubilado de cualquier magistrado designado régimen temporal Tribunal Laboral clase o magistrado designado del Tribunal Electoral, el becario de Buena Voluntad Ejército contratista vivienda, de conformidad con la Ley No. 6855 del 18 de noviembre de 1980, el árbitro y sus asistentes, que actuará de conformidad con la Ley No. 9615 del 24 de marzo 1998.

Trabajador Autónomo y similares - la prestación de servicios a zonas urbanas o rurales, con carácter temporal, una o más empresas, sin relación de empleo, o que ejerza, sobre su propia actividad económica remunerada naturaleza urbana, con fines lucrativos o no.

Empresario - Corresponde al propietario de una empresa, el director no empleado, miembro del consejo de administración y similares.

- **EMPLEADO DOMÉSTICO** - Una persona o familia que admite a su servicio, sin fines de lucro, empleada doméstica.
- **OPCIONAL** - es la mayor de 16 años que está afiliado al Régimen General de la Seguridad Social, por contribución, siempre que no realiza trabajo remunerado que se ajuste a ser asegurado obligatoriamente.
- **ASEGURADO ESPECIAL** - Productor, la pareja, el aparcerero rural y el inquilino, el pescador y similares, el ejercicio de estas actividades de forma individual o en la economía familiar, aunque con la ayuda de un tercero, así como sus cónyuges o parejas y niños mayores de 16 años de edad o asimilados a los de trabajo, demostrado, con su grupo familiar.

Lista de siglas utilizadas en este documento:			
AEPS	Anuário Estatístico da Previdência Social	IPC-Fipe	Índice de Preços ao Consumidor – Fundação Instituto de Pesquisas Econômicas
BLE	Benefícios de la legislación Específica	LOAS	Lei Orgânica de Assistência Social (Lei Nº 8.742/93)
BMD	Boletim Mensal de Desempenho	LOPS	Lei Orgânica de Previdência Social (Lei Nº 3.807/60)
CAPIN	Caixa de Aposentadorias e Pensões da Imprensa Nacional	SP	Secretaria de Previdência
CDP	Certificado da Dívida Ativa	NB	Número de Benefício
CNIS	Cadastro Nacional de Informações Sociais	PASEP	Programa de Formação do Patrimônio do Servidor Público
COFINS	Contribuição para o Fundo de Investimento Social	PIB	Produto Interno Bruto
COMPREV	Compensação Previdenciária	PNAD	Pesquisa Nacional por Amostra de Domicílio
CPMF	Contribuição Provisória de Movimentação Financeira	PSS	Plano de Seguridade Social
DATAPREV	Empresa de Tecnologia e Informações da Previdência Social	REFIS	Programa de Recuperação Fiscal
DDB	Data do Despacho do Benefício	RFFSA	Rede Ferroviária Federal Sociedade Anônima
DER	Data de Entrada de Requerimento	RGPS	Regime Geral de Previdência Social
DIB	Data do Início do Benefício	RMI	Renda Mensal Inicial
DRD	Data de Regularização de Documentação	RMV	Rendas Mensais Vitalícias
ECT	Empresa Brasileira de Correios e Telégrafos	RPB	Recibo de Pagamento ao Beneficiário
FIES	Fundo de Financiamento ao Estudante do Ensino Superior	SABI	Sistema de Administração de Benefícios por Incapacidade
FNAS	Fundo Nacional de Assistência Social	SASSE	Serviço de Assistência e Seguro Social dos Economistas
FNS	Fundo Nacional de Saúde	SENAI	Serviço Nacional de Aprendizagem Industrial
FPAS	Fundo de Previdência e Assistência Social	SENAR	Serviço Nacional de Aprendizagem Rural
FUNDACENTRO	Fundação Jorge Duprat Figueiredo de Segurança e Medicina do Trabalho	SESI	Serviço Social da Indústria
GEAP	Grupo Executivo de Assistência Patronal	SIMPLES	Sistema Integrado de Pagamento de Impostos e Contribuições das Microempresas e Empresas de Pequeno Porte
GPS	Guia de Previdência Social	SINAP	Sistema de Informações e Acompanhamento de Projetos do Seguro Social
IBGE	Instituto Brasileiro de Geografia e Estatística	SINTESE	Sistema Integrado de Tratamento Estatístico de Séries Estratégicas
IGP-DI	Índice Geral de Preços – Disponibilidade Interna	SUB	Sistema Único de Benefícios
IGP-M	Índice Geral de Preços do Mercado	SRF	Secretaria da Receita Federal
INCRA	Instituto Nacional de Colonização e Reforma Agrária	SUB	Sistema Único de Benefícios
INPC	Índice Nacional de Preços ao Consumidor	TJLP	Taxa de Juros de Longo Prazo
INSS	Instituto Nacional do Seguro Social	TR	Taxa Referencial
IPCA	Índice de Preço ao Consumidor Amplo		

Nota

Las tablas de agregación de especies son constituidas por las siguientes especies de beneficios:

Jubilaciones por Edad	07, 08, 41, 52, 78 e 81
Jubilaciones por Invalidez	04, 06, 32, 33, 34, 51 e 83
Jubilaciones por Periodo de cotización.....	42, 43, 44, 45, 46, 49, 57, 72 e 82
Pensiones por Muerte	01, 03, 21, 23, 27, 28, 29, 55 e 84
Auxilios	13, 15, 25, 31, 36 e 50
Beneficios Accidentarios.....	02, 05, 10, 91, 92, 93, 94 e 95
Especies Diversas	47, 48, 68, 79, 80

Convenciones

... el fenómeno puede haber sido o no verificado, pero su valor es desconocido.

- el fenómeno no fue verificado.

0 o 0,00 el dato fue verificado, pero su valor es inferior a la mitad de la unidad adoptada en la tabla.

EXPEDIENTE: Ministro de Hacienda: Henrique Meirelles; Secretario Ejecutivo del Ministerio de Hacienda: Tarcísio Godoy; Secretario de la Seguridad Social: Marcelo Caetano; Secretario de Políticas de Seguridad Social: Benedito Adalberto Brunca; Coordinador-General de Estadística, Demografía y Actuaría: Alexandre Zioli Fernandes; Equipo Técnico: Anária Pereira de Freitas, Carolina Fernandes dos Santos, Pedro Henrique Zampier, Sergio Luiz Maximino, Valdemir de Souza Silva.

Boletín Estadístico de la Seguridad Social es una publicación mensual de la Secretaría de Políticas de Seguridad Social del Ministerio de Hacienda, de responsabilidad de la Secretaría de Políticas de Seguridad Social y elaborado por la Coordinación-General de Estadística, Demografía y e Actuaría. Impresión: Asesoría de Comunicación Social. También disponible en internet en lo sitio: www.previdencia.gov.br

Es permitida la reproducción total o parcial del contenido de esta publicación desde que citada la fuente.

CORRESPONDÊNCIA: Secretaria de Previdência do Ministério da Fazenda – Secretaria de Políticas de Previdência Social
Esplanada dos Ministérios Bloco “F” 7º andar Sala 741 – 70.059-900 – Brasília/DF
Tel. +55 61 2021 5115. Fax +55 61 2021 5020