

Febrero 2018



**PREVISIÓN SOCIAL**

# ***BOLETIN ESTADÍSTICO DE LA SEGURIDAD SOCIAL***

- 01 - Números Generales de la Seguridad Social
- 02 - Evolución de los Beneficios Concedidos 2006/2018
- 03 - Beneficios Concedidos Según los Grupos de Especies
- 04 - Beneficios Concedidos por Grandes Grupos Según los Rangos de Valores
- 05 - Beneficios Concedidos por Clientela y Grandes Grupos Según los Rangos de Valores
- 06 - Beneficios Concedidos por Rangos de Valor Según las Unidades de la Federación
- 07 - Beneficios Concedidos Según las Unidades de la Federación
- 08 - Beneficios Concedidos Según las Especies
- 09 - Valor de Créditos Emitidos en la Concesión
- 10 - Evolución de los Beneficios Emitidos – 2006/2018
- 11 - Beneficios Emitidos Según los Grupos de Especies
- 12 - Beneficios Emitidos por Grandes Grupos, Según los Rangos de Valor
- 13 - Beneficios Emitidos por Clientela y Grandes Grupos, Según los Rangos de Valor
- 14 - Beneficios Emitidos por Rangos de Valor Según las Unidades de la Federación
- 15 - Beneficios Emitidos Según las Unidades de la Federación
- 16 - Beneficios Emitidos Según las Especies
- 17 - Beneficios Cesados Según los Grupos de Especies
- 18 - Beneficios Cesados y Suspendidos Según las Unidades de la Federación
- 19 - Requerimientos de Beneficios Según las Unidades de la Federación
- 20 - Evolución de los Requerimientos, Concesiones y Rechazos de Beneficios 2006/2018
- 21 - Situación de los Beneficios en Análisis por Tiempo de Tramitación y Responsable por la Pendencia
- 22 - Evolución Del Valor Recaudado por la Seguridad Social 2006/2018
- 23 - Valor Recaudado por la Seguridad Social por Fuente de Ingresos, Según las Unidades de la Federación
- 24 - Valor de las Recaudaciones Efectuadas por las Empresas Según el Sector de Actividad Económica
- 25 - Valor de las Recaudaciones Efectuadas por las Empresas, Según las Unidades de la Federación
- 26 - Otras Informaciones 2016/2018



## PRESENTACIÓN

El Boletín Estadístico de la Seguridad Social – BEPS es una publicación mensual de la Secretaría de Políticas de Seguridad Social del Ministerio de Hacienda, elaborado por la Coordinación-General de Estadística y Actuaría, que presenta un conjunto de datos, con 27 tablas, sobre beneficios y recaudación de la Seguridad Social, el Flujo de Caja del Instituto Nacional del Seguro Social – INSS y, aún, informaciones de indicadores económicos y datos poblacionales.

La tabla 1 trae un resumen de los datos de beneficios de la Seguridad Social, del Flujo de Caja del INSS y poblacionales. Las informaciones de beneficios concedidos el mes constan en las tablas de 2 a 8. Entre ellos, la tabla 2 trae la evolución mensual de los beneficios concedidos según la clientela urbana y rural. La tabla 3 reporta cantidad y valor de los beneficios concedidos en el último mes de la serie por grupos de especie del beneficio. Las tablas 4 y 5 traen informaciones sobre cantidad y valor de los beneficios por rangos de valor. Las tablas 6 y 7 traen informaciones por Unidades de la Federación y la tabla 8 por especie de beneficio.

En la tabla 9 consta el valor de créditos emitidos en la concesión, que corresponden al primer pago efectuado a los beneficiarios, una vez que esos beneficios aún no fueron incluidos en la base de datos.

Las tablas de 10 a 16 traen datos de beneficios emitidos, que comprenden los créditos encaminados a la red bancaria para pago de beneficios de prestación continuada que están activos en la base de datos. Esas tablas siguen la misma estructura presentada para los beneficios concedidos.

Los datos de las tablas 17 y 18 presentan atraso de un mes e incorporan los beneficios que fueron cesados y suspensos entre la fecha de la emisión de beneficios del mes de referencia y la fecha de la emisión del mes siguiente. Los requerimientos de beneficios están relacionados en la tabla 19, por Unidades de la Federación, clasificados en requeridos, rechazados y en análisis. En la tabla 20 es presentada la evolución mensual de requerimientos, concesiones y rechazos. En la tabla 21 es presentada la cantidad de beneficios en análisis, de acuerdo con el tiempo de tramitación del proceso y de acuerdo con quien está pendiente la marcha del mismo.

Los valores recaudados por la previsión social, provenientes de todos los ingresos financieros incluidos en la *Guia da Previdência Social (GPS)*, son demostrados en las tablas 22 a 25. Entre ellos, la tabla 22 trae la evolución mensual de la recaudación de la Seguridad Social. La tabla 23 trae informaciones detalladas del último mes según el origen de la contribución. La tabla 24 revela los valores de recaudación de las empresas por sector de actividad económica y la tabla 25 por Unidades de la Federación.

La tabla 26 muestra el Flujo de Caja del INSS y la tabla 27 informa otros datos de la Seguridad Social y algunos indicadores económicos. Los conceptos son presentados después de las tablas.

01

## NÚMEROS GENERALES DE LA SEGURIDAD SOCIAL

FLUJO DE CAJA DEL INSS – 2017/2018 – (EN R\$ MIL)			
DISCRIMINACIÓN	FEBRERO/2018	ACUMULADO EN 2018	ACUMULADO EN 12 MESES
Recaudación Propria	29.948.872	60.266.460	378.099.195
(+) Recaudación Simple	3.009.616	6.857.501	37.573.551
(+) Otras Recaudación	206.808	452.763	2.601.936
<b>(=) Recaudación Bruta</b>	<b>33.165.295</b>	<b>67.576.724</b>	<b>418.274.681</b>
(-) Reembolsos y restituciones	21.855	31.358	205.925
(-) Reuniones de Otras Entidades	3.210.490	8.700.097	39.738.100
<b>(=) Recaudación Neta</b>	<b>29.932.950</b>	<b>58.845.268</b>	<b>378.330.656</b>
Beneficios Previdenciarios	44.474.031	87.840.262	566.201.590
(-) Beneficios devueltos	-69.200	-69.201	-3.415.320
<b>(=) Beneficios totales</b>	<b>44.404.831</b>	<b>87.771.061</b>	<b>562.786.271</b>
<b>Saldo Previdenciario (Recaudación Neta - Beneficios Previd.)</b>	<b>-14.471.881</b>	<b>-28.925.792</b>	<b>-184.455.614</b>

Fuente: División de programación Financiera

PARTICIPACIÓN DE LA RECAUDACIÓN NETA Y DEL GASTO CON BENEFICIOS DEL RÉGIMEN GENERAL DE SEGURIDAD SOCIAL EN EL PIB – 2017				
PIB (R\$ Mil) <sup>(1)</sup>	RECAUDACIÓN NETA (R\$ Mil)	% EN EL PIB	BENEFICIOS DEL RGPS (R\$ Mil)	% EN EL PIB
<b>6.559.940.000</b>	<b>374.784.828</b>	<b>5,71</b>	<b>557.234.827</b>	<b>8,49</b>

Fuentes: División de programación Financiera del INSS y IBGE

Clientela	BENEFICIOS CONCEDIDOS				BENEFICIOS EMITIDOS	
	Acumulado en 2017		Febrero/2018		Febrero/2018	
	Numero	Valor (R\$ Mil)	Numero	Valor (R\$ Mil)	Numero	Valor (R\$ Mil)
<b>Total</b>	<b>4.995.623</b>	<b>6.843.559</b>	<b>375.000</b>	<b>516.010</b>	<b>34.528.077</b>	<b>42.343.522</b>
Urbano	4.104.488	6.006.840	314.415	458.183	24.958.940	34.144.833
Rural	891.135	836.719	60.585	57.827	9.569.137	8.198.689

Fuentes: DATAPREV / SUB y SINTESE

OTRAS INFORMACIONES DE BENEFICIOS					TIEMPO MEDIANO DE CONCESIÓN (EN DÍAS)	
Enero/2018		Febrero/2018		Enero/2018	Febrero/2018	
Beneficios Cesados		Beneficios Suspensos	Requerimientos			
Numero	Valor (R\$ Mil)		Requeridos	Rechazados		
<b>498.118</b>	<b>666.871</b>	<b>57.329</b>	<b>670.517</b>	<b>283.740</b>	<b>54</b>	<b>52</b>

Fuentes: DATAPREV / SUB, SINTESE y SUIBE

(1) PIB corriente a precio de mercado, dato preliminar divulgado por el Instituto Brasileño de Geografía y Estadística – IBGE.

(2) Corresponde al número medio mensual de contribuyentes, o sea, a la suma del número de meses con contribución para cada trabajador, dividido por 12.

DATOS POBLACIONALES - 2015	
DISCRIMINACIÓN	TOTAL
<b>Población Residente</b>	<b>204.860.101</b>
Urbana	172.318.534
Rural	32.541.567
<b>Población Económicamente Activa</b>	<b>105.519.431</b>
Ocupada	95.380.483
Desocupada	10.138.948
<b>Población no Económicamente Activa</b>	<b>72.137.391</b>
<b>Población Ocupada Según Posición en el Trabajo Principal:</b>	
<b>Total</b>	<b>95.380.483</b>
<b>Empleados</b>	<b>57.564.636</b>
Con cartera de trabajo firmada	36.825.347
Empleados públicos y militares	7.328.011
Otros y sin declaración	13.411.278
<b>Trabajador Doméstico</b>	<b>6.308.667</b>
Con cartera de trabajo firmada	2.016.149
Sin cartera de trabajo firmada y sin declaración	4.292.518
<b>Autónomo</b>	<b>21.823.126</b>
<b>Empleador</b>	<b>3.550.566</b>
<b>Trabajadores en la producción para el propio consumo y construcción para el propio uso</b>	<b>3.846.970</b>
No remunerados	2.286.518
<b>Cotizantes para instituto de pensión en cualquier trabajo</b>	<b>58.812.846</b>

Fuente: PNAD / IBGE - 2015.

NÚMERO DE COTIZANTES PARA EL RÉGIMEN GENERAL DE PREVISIÓN SOCIAL <sup>(2)</sup> – 2016	
<b>TOTAL</b>	<b>52.489.624</b>
Empleados	40.020.878
Autónomos	9.602.543
Trabajadores Domésticos	1.540.453
Facultativos	1.323.375
Afiliados Especiales	2.375

Fuente: DATAPREV / CNIS.

02

## EVOLUCIÓN DE LOS BENEFICIOS CONCEDIDOS - 2006/2018

AÑOS/MESES	CANTIDAD				VALOR (R\$)				VALOR MEDIANO (R\$)			TIEMPO MEDIANO DE CONCESIÓN (EN DÍAS)
	Total	Variación en Relación al año/mes anterior (%)	Clientela		Total	Variación en Relación al año/mes anterior (%)	Clientela		Total	Clientela		
			Urbana	Rural			Urbana	Rural		Urbana	Rural	
2006 Total	4.238.816	7,16	3.221.479	1.017.337	2.454.718.849	18,27	2.108.750.810	345.968.039	579,10	654,59	340,07	...
2007 Total	4.173.350	-1,54	3.157.008	1.016.342	2.565.614.483	4,52	2.185.671.623	379.942.860	614,76	692,32	373,83	...
2008 Total	4.461.842	6,91	3.408.788	1.053.054	2.939.609.022	14,58	2.506.754.117	432.854.905	658,83	735,38	411,05	...
2009 Total	4.473.905	0,27	3.389.215	1.084.690	3.183.818.356	8,31	2.682.419.674	501.398.683	711,64	791,46	462,25	...
2010 Total	4.640.120	3,72	3.565.641	1.074.479	3.581.722.281	12,50	3.033.730.446	547.991.835	771,90	850,82	510,01	...
2011 Total	4.767.039	2,74	3.737.177	1.029.862	3.974.824.813	10,98	3.413.642.786	561.182.027	833,81	913,43	544,91	...
2012 Total	4.957.681	4,00	3.921.951	1.035.730	4.532.732.386	14,04	3.887.990.893	644.741.493	914,28	991,34	622,50	...
2013 Total	5.207.629	5,04	4.169.903	1.037.726	5.142.736.655	13,46	4.438.965.291	703.771.364	987,54	1.064,52	678,19	...
2014 Total	5.211.030	0,07	4.214.863	996.167	5.485.224.495	6,66	4.763.421.962	721.802.533	1.052,62	1.130,15	724,58	...
2015 Total	4.344.701	-16,62	3.546.427	798.274	5.038.457.733	-8,14	4.408.752.229	629.705.504	1.159,68	1.243,15	788,83	...
2016 Total	5.132.451	18,13	4.245.154	887.297	6.699.937.397	32,98	5.917.339.856	782.597.541	1.305,41	1.393,90	882,00	...
2017 Total	4.995.623	-2,67	4.104.488	891.135	6.843.558.931	2,14	6.006.839.950	836.718.982	1.369,91	1.463,48	938,94	...
Enero	369.843	1,63	305.554	64.289	515.605.802	6,96	455.689.003	59.916.799	1.394,12	1.491,35	931,99	60
Febrero	368.800	-0,28	304.734	64.066	513.664.388	-0,38	453.359.041	60.305.347	1.392,80	1.487,72	941,30	57
Marzo	466.989	26,62	387.166	79.823	644.566.362	25,48	569.492.309	75.074.054	1.380,26	1.470,93	940,51	57
Abril	380.921	-18,43	315.542	65.379	525.510.496	-18,47	464.023.752	61.486.744	1.379,58	1.470,56	940,47	54
Mayo	469.613	23,28	384.641	84.972	644.241.377	22,59	564.434.907	79.806.470	1.371,86	1.467,43	939,21	53
Junio	449.179	-4,35	370.016	79.163	616.729.572	-4,27	542.349.814	74.379.758	1.373,02	1.465,75	939,58	53
Julio	407.363	-9,31	333.088	74.275	556.351.836	-9,79	486.553.461	69.798.375	1.365,74	1.460,74	939,73	54
Agosto	510.061	25,21	417.061	93.000	695.229.237	24,96	607.903.521	87.325.716	1.363,03	1.457,59	938,99	55
Septiembre	433.846	-14,94	355.615	78.231	592.384.296	-14,79	518.898.140	73.486.156	1.365,43	1.459,16	939,35	55
Octubre	347.253	-19,96	284.115	63.138	471.830.050	-20,35	412.519.296	59.310.754	1.358,75	1.451,94	939,38	54
Noviembre	424.086	22,13	344.942	79.144	569.391.217	20,68	495.124.243	74.266.974	1.342,63	1.435,38	938,38	50
Diciembre	367.669	-13,30	302.014	65.655	498.054.298	-12,53	436.492.462	61.561.835	1.354,63	1.445,27	937,66	50
2018 Enero	367.893	0,06	306.102	61.791	507.002.054	1,80	448.121.444	58.880.610	1.378,12	1.463,96	952,90	54
<b>Febrero</b>	<b>375.000</b>	<b>1,93</b>	<b>314.415</b>	<b>60.585</b>	<b>516.009.520</b>	<b>1,78</b>	<b>458.182.551</b>	<b>57.826.969</b>	<b>1.376,03</b>	<b>1.457,25</b>	<b>954,48</b>	<b>52</b>
<b>Subtotal <sup>(1)</sup></b>	<b>742.893</b>	<b>0,58</b>	<b>620.517</b>	<b>122.376</b>	<b>1.023.011.574</b>	<b>-0,61</b>	<b>906.303.995</b>	<b>116.707.579</b>	<b>1.377,06</b>	<b>1.460,56</b>	<b>953,68</b>	<b>-</b>

Fuentes: DATAPREV / SUB, SINTESE y BMD

(1) Las variaciones corresponden a la razón entre el acumulado del año y el acumulado del mismo periodo del año anterior.

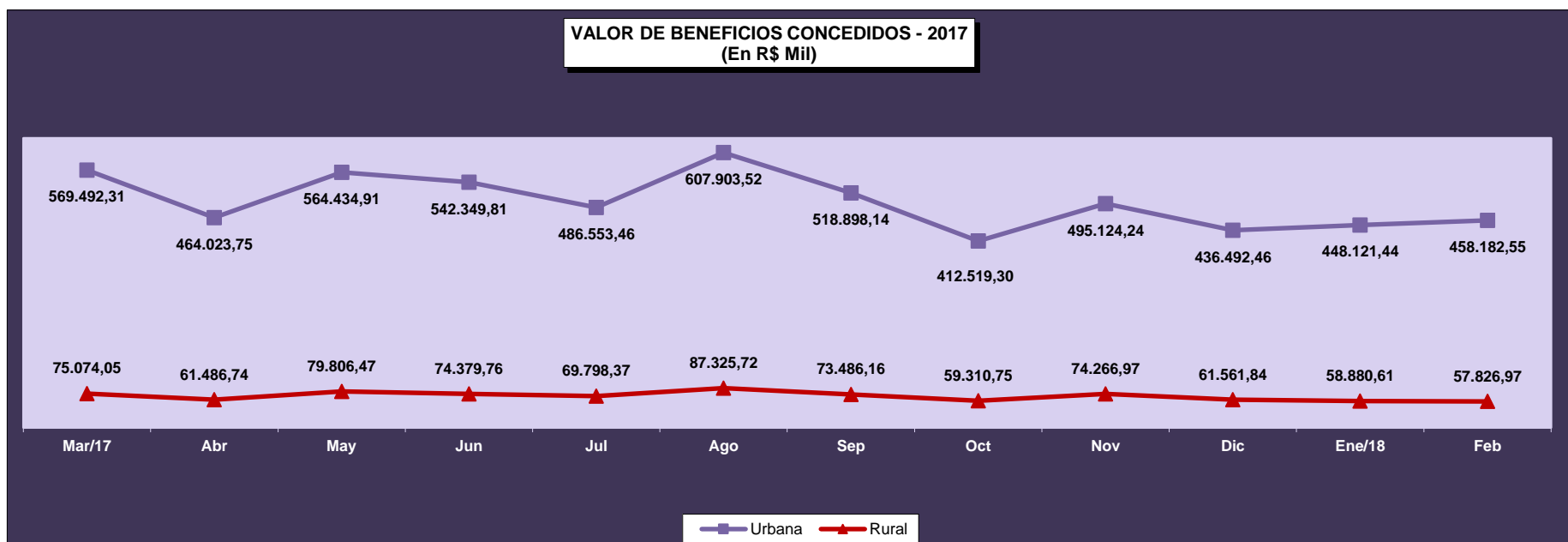
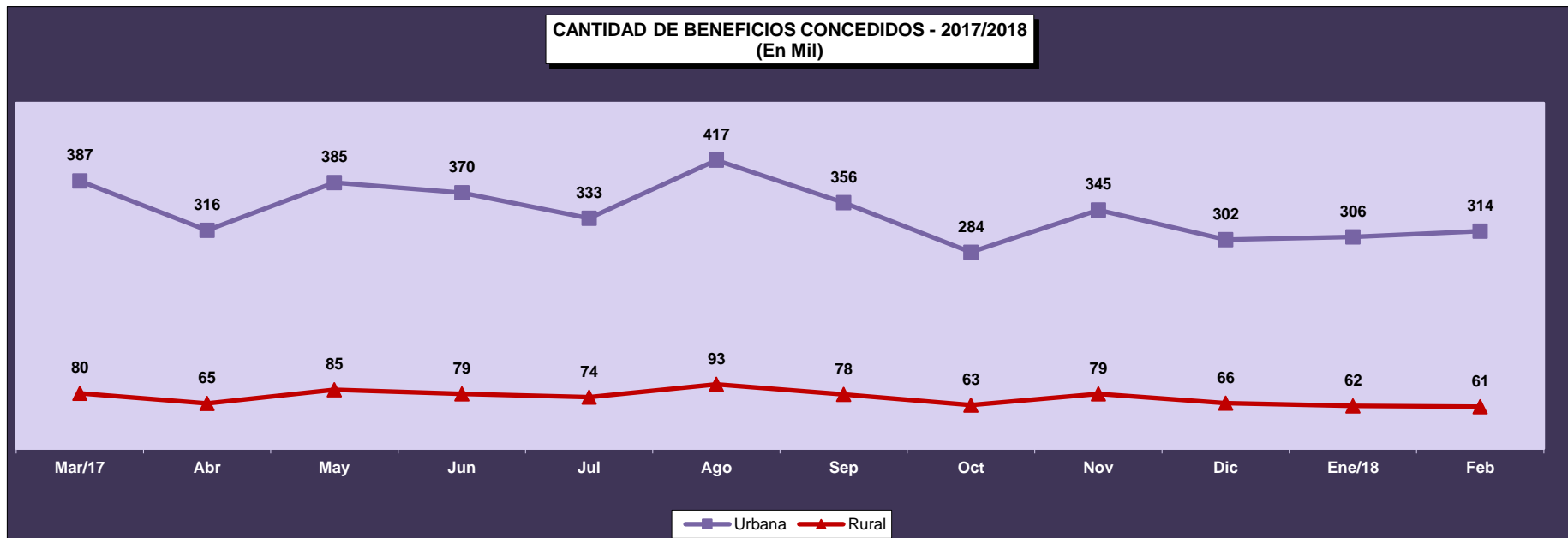

03

## BENEFICIOS CONCEDIDOS SEGÚN LOS GRUPOS DE ESPECIES

GRUPOS DE ESPECIES	CANTIDAD							VALOR (R\$)						VALOR MEDIANO (R\$)			
	Total	% del total	% del grupo	% del sub grupo	Variación en Relación al mes anterior (en %)	Clientela		Total	% del total	% del grupo	% del sub grupo	Variación en Relación al mes anterior (en %)	Clientela		Total	Clientela	
						Urbana	Rural						Urbana	Rural		Urbana	Rural
<b>TOTAL</b>	<b>375.000</b>	<b>100,00</b>			<b>1,93</b>	<b>314.415</b>	<b>60.585</b>	<b>516.009.520</b>	<b>100,00</b>			<b>1,78</b>	<b>458.182.551</b>	<b>57.826.969</b>	<b>1.376,03</b>	<b>1.457,25</b>	<b>954,48</b>
<b>BENEFICIOS DEL RGPS</b>	<b>352.390</b>	<b>93,97</b>	<b>100,00</b>		<b>1,96</b>	<b>291.805</b>	<b>60.585</b>	<b>494.410.330</b>	<b>95,81</b>	<b>100,00</b>		<b>1,79</b>	<b>436.583.361</b>	<b>57.826.969</b>	<b>1.403,02</b>	<b>1.496,15</b>	<b>954,48</b>
<b>Previsionales</b>	<b>334.579</b>	<b>89,22</b>	<b>94,95</b>	<b>100,00</b>	<b>1,74</b>	<b>274.638</b>	<b>59.941</b>	<b>466.855.094</b>	<b>90,47</b>	<b>94,43</b>	<b>100,00</b>	<b>1,55</b>	<b>409.631.707</b>	<b>57.223.388</b>	<b>1.395,35</b>	<b>1.491,53</b>	<b>954,66</b>
Jubilados	87.040	23,21	24,70	26,01	-3,70	63.348	23.692	133.811.415	25,93	27,06	28,66	-3,44	111.101.550	22.709.866	1.537,36	1.753,83	958,55
Edad	47.066	12,55	13,36	14,07	-4,22	25.221	21.845	52.821.250	10,24	10,68	11,31	-3,69	31.906.517	20.914.733	1.122,28	1.265,08	957,42
Invalidez	12.642	3,37	3,59	3,78	-7,22	10.900	1.742	18.082.983	3,50	3,66	3,87	-7,28	16.412.993	1.669.990	1.430,39	1.505,78	958,66
Tiempo de Contribución	27.332	7,29	7,76	8,17	-1,02	27.227	105	62.907.182	12,19	12,72	13,47	-2,06	62.782.040	125.143	2.301,59	2.305,87	1.191,83
Pensiones por Muerte	26.575	7,09	7,54	7,94	-6,74	18.216	8.359	39.567.467	7,67	8,00	8,48	-6,54	31.567.295	8.000.171	1.488,90	1.732,94	957,07
Auxilios	173.592	46,29	49,26	51,88	7,23	159.195	14.397	244.247.353	47,33	49,40	52,32	6,65	230.606.325	13.641.028	1.407,02	1.448,58	947,49
Enfermedad	171.083	45,62	48,55	51,13	7,43	156.965	14.118	241.723.758	46,84	48,89	51,78	6,80	228.253.925	13.469.833	1.412,90	1.454,17	954,09
Accidente	1.090	0,29	0,31	0,33	-1,98	887	203	825.125	0,16	0,17	0,18	-0,71	726.997	98.128	757,00	819,61	483,39
Reclusión	1.419	0,38	0,40	0,42	-7,32	1.343	76	1.698.470	0,33	0,34	0,36	-7,60	1.625.403	73.067	1.196,95	1.210,28	961,41
Salario-Maternidad	47.372	12,63	13,44	14,16	-1,52	33.879	13.493	49.228.859	9,54	9,96	10,54	-1,17	36.356.537	12.872.322	1.039,20	1.073,13	954,00
Abono de perman. en Serv. 20%	-	-	-	-	-	-	-	-	-	-	-	-	-	-	-	-	-
<b>Accidentarios</b>	<b>17.811</b>	<b>4,75</b>	<b>5,05</b>	<b>100,00</b>	<b>6,40</b>	<b>17.167</b>	<b>644</b>	<b>27.555.235</b>	<b>5,34</b>	<b>5,57</b>	<b>100,00</b>	<b>6,02</b>	<b>26.951.654</b>	<b>603.581</b>	<b>1.547,09</b>	<b>1.569,97</b>	<b>937,24</b>
Jubilación por Invalidez	548	0,15	0,16	3,08	-12,60	511	37	974.386	0,19	0,20	3,54	-12,76	938.603	35.784	1.778,08	1.836,80	967,12
Pensión por muerte	15	0,00	0,00	0,08	25,00	15	-	38.827	0,01	0,01	0,14	9,83	38.827	-	2.588,45	2.588,45	-
Auxilio-Enfermedad	16.098	4,29	4,57	90,38	9,07	15.517	581	25.315.462	4,91	5,12	91,87	8,21	24.761.188	554.274	1.572,58	1.595,75	954,00
Auxilio-Accidente	1.141	0,30	0,32	6,41	-14,53	1.115	26	1.222.506	0,24	0,25	4,44	-15,16	1.208.982	13.524	1.071,43	1.084,29	520,15
Auxilio-Suplementar	9	0,00	0,00	0,05	50,00	9	-	4.054	0,00	0,00	0,01	16,14	4.054	-	450,50	450,50	-
<b>BENEFICIOS ASISTENCIALES</b>	<b>22.594</b>	<b>6,03</b>	<b>100,00</b>		<b>1,47</b>	<b>22.594</b>	<b>-</b>	<b>21.554.550</b>	<b>4,18</b>	<b>100,00</b>	<b>100,00</b>	<b>1,64</b>	<b>21.554.550</b>	<b>-</b>	<b>953,99</b>	<b>953,99</b>	<b>-</b>
<b>Amparos Asistenciales (LOAS)</b>	<b>22.594</b>	<b>6,03</b>	<b>100,00</b>	<b>100,00</b>	<b>1,47</b>	<b>22.594</b>	<b>-</b>	<b>21.554.550</b>	<b>4,18</b>	<b>100,00</b>	<b>100,00</b>	<b>1,64</b>	<b>21.554.550</b>	<b>-</b>	<b>953,99</b>	<b>953,99</b>	<b>-</b>
Anciano	11.045	2,95	48,88	48,88	-4,18	11.045	-	10.536.930	2,04	48,88	48,88	-4,01	10.536.930	-	954,00	954,00	-
Portador de Deficiencia	11.549	3,08	51,12	51,12	7,53	11.549	-	11.017.620	2,14	51,12	51,12	7,70	11.017.620	-	953,99	953,99	-
<b>Rentas Mensuales Vitalicias (RMV)</b>	<b>-</b>	<b>-</b>	<b>-</b>	<b>-</b>	<b>-</b>	<b>-</b>	<b>-</b>	<b>-</b>	<b>-</b>	<b>-</b>	<b>-</b>	<b>-</b>	<b>-</b>	<b>-</b>	<b>-</b>	<b>-</b>	<b>-</b>
Anciano	-	-	-	-	-	-	-	-	-	-	-	-	-	-	-	-	-
Portador de Deficiencia	-	-	-	-	-	-	-	-	-	-	-	-	-	-	-	-	-
<b>BENEFICIOS DE LA LEGISLACIÓN ESPECÍFICA (BLE) <sup>(1)</sup></b>	<b>16</b>	<b>0,00</b>	<b>-</b>	<b>-</b>	<b>-20,00</b>	<b>16</b>	<b>-</b>	<b>44.641</b>	<b>0,01</b>	<b>-</b>	<b>-</b>	<b>-34,80</b>	<b>44.641</b>	<b>-</b>	<b>2.790,03</b>	<b>2.790,03</b>	<b>-</b>

Fuentes: DATAPREV / SUB y SINTESE.

(1) Incluye las siguientes especies: 22 pensión por muerte estatutaria; 26 - Pensión especial (Ley N° 593/48), 37 - Jubilación de extra numerario de la Unión; 38 Jubilación de la extinta CAPIN; 56 - Pensiones mensual de por vida por el síndrome de talidomida; 58 - Jubilación excepcional del amnistiado; 59 - Pensión por muerte excepcional del amnistiado; 76 - Salario-Familia estatutaria del RFFSA; 85 - pensión mensual vitalicia del cauchero; 86 - pensión mensual vitalicia del dependiente del cauchero; 89 - pensión especial para las víctimas de hemodiálisis Caruaru; 96 - pensión especial a las personas afectadas por lepra. Excluyendo el BLE adicional

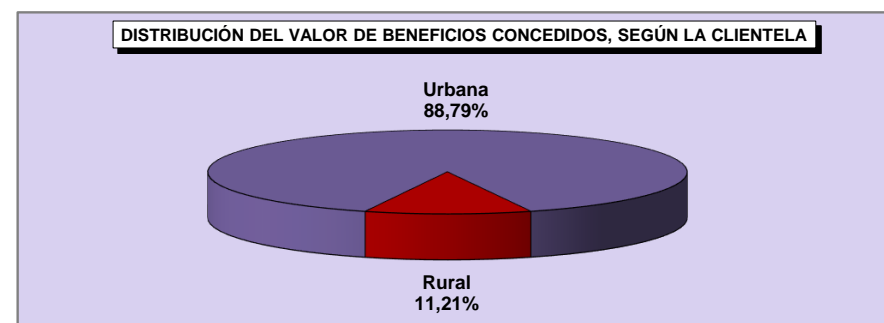
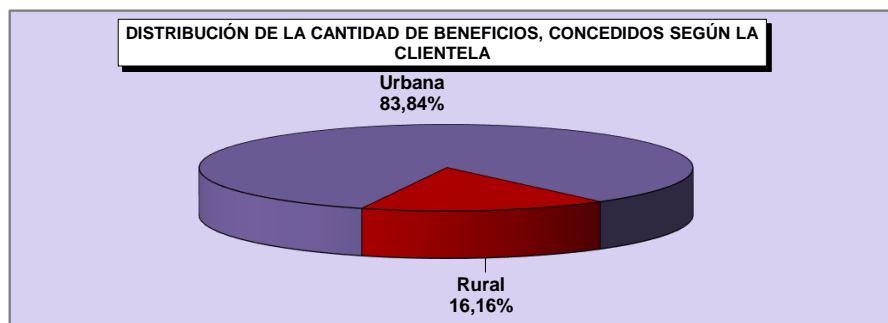
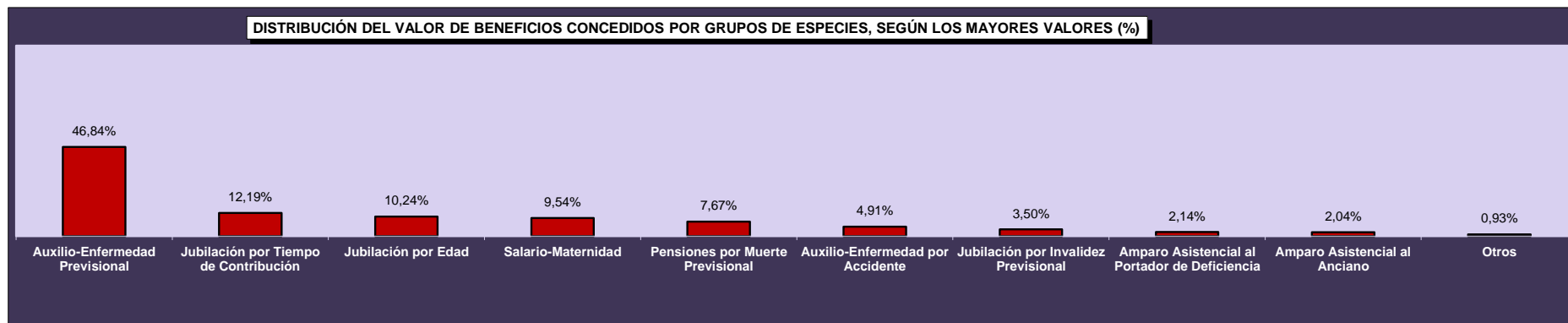
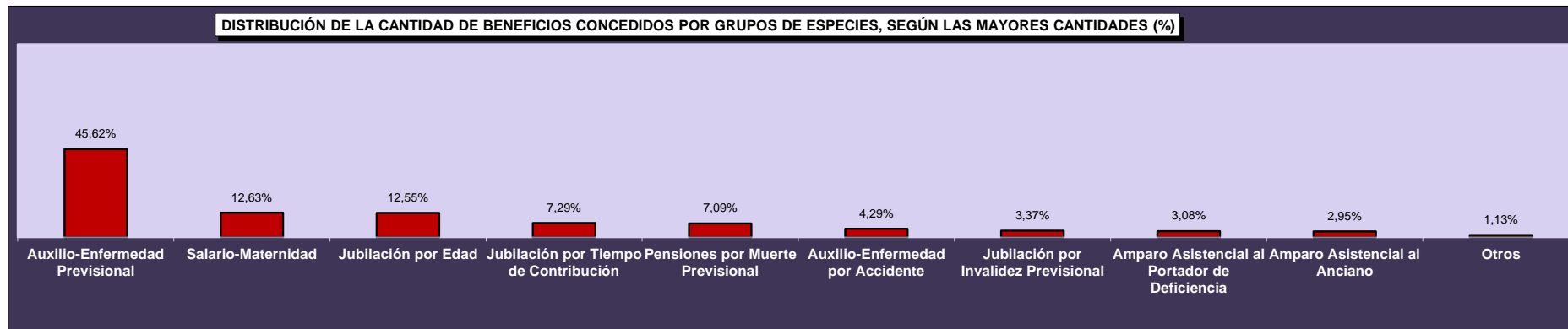



04

## BENEFICIOS CONCEDIDOS POR GRANDES GRUPOS SEGÚN LOS RANGOS DE VALORES

RANGOS DE VALORES (EN BENEFICIO MÍNIMO)	CANTIDAD						VALOR (R\$)					
	Total	% sobre el total	% Acumulado	Beneficios del RGPS	Beneficios Asistenciales	BLE	Total	% sobre el total	% Acumulado	Beneficios del RGPS	Beneficios Asistenciales	BLE
<b>TOTAL</b>	<b>375.000</b>	<b>100,00</b>	<b>–</b>	<b>352.390</b>	<b>22.594</b>	<b>16</b>	<b>516.009.520</b>	<b>100,00</b>	<b>–</b>	<b>494.410.330</b>	<b>21.554.550</b>	<b>44.641</b>
< 1	1.725	0,46	0,46	1.719	6	–	1.090.883	0,21	0,21	1.085.397	5.485	–
= 1	194.274	51,81	52,27	171.689	22.584	1	185.337.396	35,92	36,13	163.791.306	21.545.136	954
1 -  2	123.185	32,85	85,12	123.167	4	14	161.411.017	31,28	67,41	161.380.651	3.929	26.437
2 -  3	30.951	8,25	93,37	30.951	–	–	71.309.121	13,82	81,23	71.309.121	–	–
3 -  4	13.365	3,56	96,93	13.365	–	–	43.850.611	8,50	89,73	43.850.611	–	–
4 -  5	7.127	1,90	98,83	7.127	–	–	30.496.489	5,91	95,64	30.496.489	–	–
5 -  6	4.294	1,15	99,98	4.294	–	–	21.963.214	4,26	99,89	21.963.214	–	–
6 -  7	52	0,01	99,99	52	–	–	317.766	0,06	99,95	317.766	–	–
7 -  8	12	0,00	100,00	12	–	–	85.826	0,02	99,97	85.826	–	–
8 -  9	8	0,00	100,00	8	–	–	63.465	0,01	99,98	63.465	–	–
9 -  10	2	0,00	100,00	2	–	–	17.576	0,00	99,99	17.576	–	–
10 -  20	5	0,00	100,00	4	–	1	66.159	0,01	100,00	48.910	–	17.249
20 -  30	–	–	100,00	–	–	–	–	–	100,00	–	–	–
30 -  40	–	–	100,00	–	–	–	–	–	100,00	–	–	–
40 -  50	–	–	100,00	–	–	–	–	–	100,00	–	–	–
50 -  60	–	–	100,00	–	–	–	–	–	100,00	–	–	–
60 -  70	–	–	100,00	–	–	–	–	–	100,00	–	–	–
70 -  80	–	–	100,00	–	–	–	–	–	100,00	–	–	–
80 -  90	–	–	100,00	–	–	–	–	–	100,00	–	–	–
90 -  100	–	–	100,00	–	–	–	–	–	100,00	–	–	–
> 100	–	–	100,00	–	–	–	–	–	100,00	–	–	–

Fuentes: DATAPREV / SUB y SINTESE.

05

## BENEFICIOS CONCEDIDOS POR CLIENTELA Y GRANDES GRUPOS SEGÚN LOS RANGOS DE VALORES

RANGOS DE VALORES (EN BENEFICIO MÍNIMO)	CLIENTELA URBANA								CLIENTELA RURAL					
	Cantidad				Valor (R\$)				Cantidad			Valor (R\$)		
	Total	Beneficios del RGPS	Beneficios Asistenciales	BLE	Total	Beneficios del RGPS	Beneficios Asistenciales	BLE	Total	Beneficios del RGPS	Beneficios Asistenciales	Total	Beneficios del RGPS	Beneficios Asistenciales
<b>TOTAL</b>	<b>314.415</b>	<b>291.805</b>	<b>22.594</b>	<b>16</b>	<b>458.182.551</b>	<b>436.583.361</b>	<b>21.554.550</b>	<b>44.641</b>	<b>60.585</b>	<b>60.585</b>	<b>-</b>	<b>57.826.969</b>	<b>57.826.969</b>	<b>-</b>
< 1	1.485	1.479	6	-	975.123	969.638	5.485	-	240	240	-	115.759	115.759	-
= 1	134.264	111.679	22.584	1	128.087.856	106.541.766	21.545.136	954	60.010	60.010	-	57.249.540	57.249.540	-
1 -  2	122.882	122.864	4	14	161.027.417	160.997.051	3.929	26.437	303	303	-	383.600	383.600	-
2 -  3	30.924	30.924	-	-	71.250.016	71.250.016	-	-	27	27	-	59.105	59.105	-
3 -  4	13.362	13.362	-	-	43.840.353	43.840.353	-	-	3	3	-	10.258	10.258	-
4 -  5	7.125	7.125	-	-	30.487.782	30.487.782	-	-	2	2	-	8.706	8.706	-
5 -  6	4.294	4.294	-	-	21.963.214	21.963.214	-	-	-	-	-	-	-	-
6 -  7	52	52	-	-	317.766	317.766	-	-	-	-	-	-	-	-
7 -  8	12	12	-	-	85.826	85.826	-	-	-	-	-	-	-	-
8 -  9	8	8	-	-	63.465	63.465	-	-	-	-	-	-	-	-
9 -  10	2	2	-	-	17.576	17.576	-	-	-	-	-	-	-	-
10 -  20	5	4	-	1	66.159	48.910	-	17.249	-	-	-	-	-	-
20 -  30	-	-	-	-	-	-	-	-	-	-	-	-	-	-
30 -  40	-	-	-	-	-	-	-	-	-	-	-	-	-	-
40 -  50	-	-	-	-	-	-	-	-	-	-	-	-	-	-
50 -  60	-	-	-	-	-	-	-	-	-	-	-	-	-	-
60 -  70	-	-	-	-	-	-	-	-	-	-	-	-	-	-
70 -  80	-	-	-	-	-	-	-	-	-	-	-	-	-	-
80 -  90	-	-	-	-	-	-	-	-	-	-	-	-	-	-
90 -  100	-	-	-	-	-	-	-	-	-	-	-	-	-	-
> 100	-	-	-	-	-	-	-	-	-	-	-	-	-	-

Fuentes: DATAPREV / SUB y SINTESE.

CANTIDAD DE BENEFICIOS CONCEDIDOS, SEGÚN LOS RANGOS DE VALORES - (EN %)

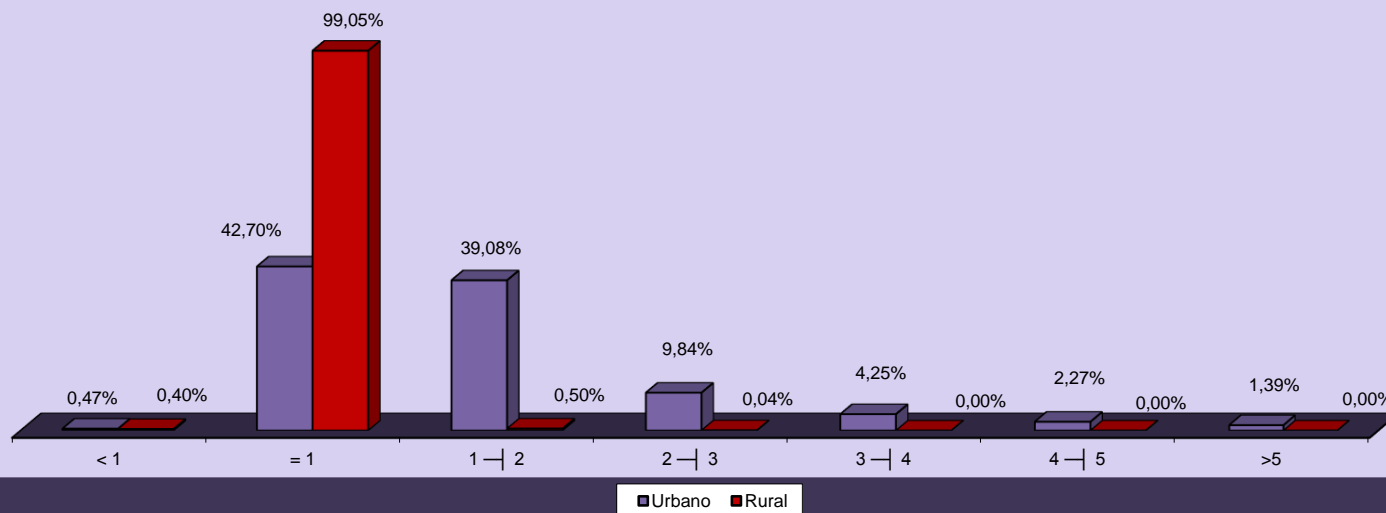

CANTIDAD DE BENEFICIOS CONCEDIDOS, SEGÚN LOS RANGOS DE VALORES - (EN %)

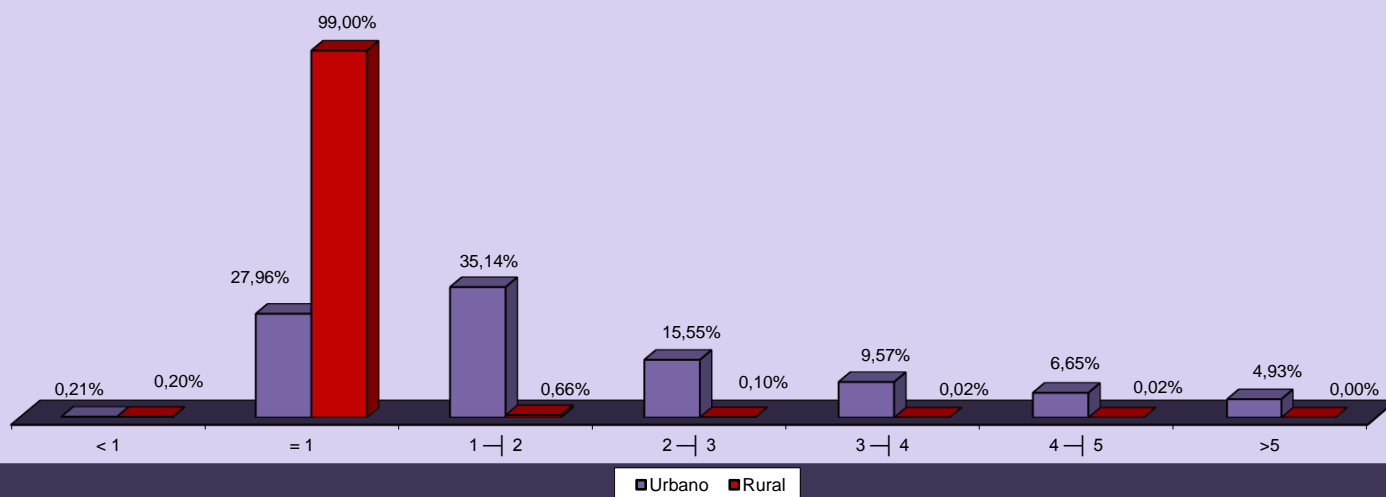

**06 CANTIDAD DE BENEFICIOS CONCEDIDOS POR RANGOS DE VALORES SEGÚN LAS UNIDADES DE LA FEDERACIÓN**

GRANDE REGIONES Y UNIDADES DE LA FEDERACIÓN	CANTIDAD						VALOR (R\$)					
	Rangos de Valores (En Beneficio Mínimo)						Rangos de Valores (En Beneficio Mínimo)					
	Total	< 1	= 1	1 a 5	5 a 10	> 10	Total	< 1	= 1	1 a 5	5 a 10	> 10
<b>BRASIL</b>	<b>375.000</b>	<b>1.725</b>	<b>194.274</b>	<b>174.628</b>	<b>4.368</b>	<b>5</b>	<b>516.009.520</b>	<b>1.090.883</b>	<b>185.337.396</b>	<b>307.067.237</b>	<b>22.447.845</b>	<b>66.159</b>
<b>NORTE</b>	<b>18.416</b>	<b>100</b>	<b>12.001</b>	<b>6.208</b>	<b>107</b>	<b>-</b>	<b>22.751.688</b>	<b>58.086</b>	<b>11.448.954</b>	<b>10.703.984</b>	<b>540.664</b>	<b>-</b>
Rondônia	2.982	41	1.904	1.023	14	-	3.529.216	26.217	1.816.416	1.616.187	70.396	-
Acre	897	12	633	247	5	-	1.062.646	6.490	603.882	427.398	24.876	-
Amazonas	3.796	5	2.534	1.231	26	-	4.804.908	3.040	2.417.436	2.253.977	130.455	-
Roraima	455	1	286	164	4	-	579.240	477	272.844	285.310	20.608	-
Pará	7.759	35	5.019	2.661	44	-	9.656.287	18.568	4.788.126	4.626.232	223.362	-
Amapá	595	2	382	209	2	-	726.831	1.089	364.428	351.095	10.219	-
Tocantins	1.932	4	1.243	673	12	-	2.392.561	2.206	1.185.822	1.143.785	60.748	-
<b>NORDESTE</b>	<b>87.795</b>	<b>339</b>	<b>64.592</b>	<b>22.250</b>	<b>612</b>	<b>2</b>	<b>102.488.067</b>	<b>188.521</b>	<b>61.620.768</b>	<b>37.517.041</b>	<b>3.131.651</b>	<b>30.085</b>
Maranhão	11.504	9	9.603	1.843	49	-	12.537.280	5.093	9.161.262	3.116.660	254.265	-
Piauí	6.902	21	5.626	1.229	25	1	7.517.442	12.182	5.367.204	1.995.273	129.948	12.836
Ceará	13.904	93	10.334	3.386	90	1	15.923.942	49.860	9.858.636	5.536.147	462.050	17.249
Rio Grande do Norte	5.651	28	3.867	1.715	41	-	6.717.116	14.382	3.689.118	2.806.584	207.033	-
Paraíba	7.112	35	4.933	2.096	48	-	8.271.375	20.476	4.706.082	3.301.954	242.862	-
Pernambuco	12.698	57	8.424	4.106	111	-	15.568.586	32.381	8.036.496	6.925.044	574.665	-
Alagoas	4.492	19	3.081	1.361	31	-	5.418.908	11.285	2.939.274	2.311.250	157.099	-
Sergipe	2.848	11	2.006	803	28	-	3.475.663	6.577	1.913.724	1.412.348	143.014	-
Bahia	22.684	66	16.718	5.711	189	-	27.057.755	36.287	15.948.972	10.111.782	960.714	-
<b>SUDESTE</b>	<b>172.231</b>	<b>567</b>	<b>73.857</b>	<b>95.017</b>	<b>2.787</b>	<b>3</b>	<b>259.028.673</b>	<b>377.287</b>	<b>70.459.578</b>	<b>173.822.082</b>	<b>14.333.653</b>	<b>36.074</b>
Minas Gerais	45.902	106	26.257	19.127	411	1	59.106.440	60.035	25.049.178	31.856.086	2.130.727	10.414
Espírito Santo	8.021	19	4.407	3.511	84	-	10.708.586	11.055	4.204.278	6.063.740	429.513	-
Rio de Janeiro	26.483	34	11.379	14.531	538	1	40.313.385	21.914	10.855.566	26.663.483	2.757.124	15.297
São Paulo	91.825	408	31.814	57.848	1.754	1	148.900.262	284.283	30.350.556	109.238.772	9.016.289	10.362
<b>SUL</b>	<b>69.420</b>	<b>626</b>	<b>31.334</b>	<b>36.918</b>	<b>542</b>	<b>-</b>	<b>94.290.454</b>	<b>405.041</b>	<b>29.892.636</b>	<b>61.184.967</b>	<b>2.807.811</b>	<b>-</b>
Paraná	23.873	163	11.118	12.447	145	-	31.660.955	109.306	10.606.572	20.197.248	747.830	-
Santa Catarina	20.387	242	8.127	11.863	155	-	28.394.931	154.223	7.753.158	19.676.853	810.697	-
Rio Grande do Sul	25.160	221	12.089	12.608	242	-	34.234.568	141.512	11.532.906	21.310.866	1.249.284	-
<b>CENTRO-OESTE</b>	<b>27.138</b>	<b>93</b>	<b>12.490</b>	<b>14.235</b>	<b>320</b>	<b>-</b>	<b>37.450.638</b>	<b>61.948</b>	<b>11.915.460</b>	<b>23.839.164</b>	<b>1.634.066</b>	<b>-</b>
Mato Grosso do Sul	5.613	21	2.642	2.917	33	-	7.413.225	14.013	2.520.468	4.707.924	170.820	-
Mato Grosso	6.128	21	2.947	3.129	31	-	8.047.631	14.259	2.811.438	5.061.482	160.451	-
Goiás	9.657	41	4.670	4.875	71	-	12.807.371	26.933	4.455.180	7.959.169	366.089	-
Distrito Federal	5.740	10	2.231	3.314	185	-	9.182.411	6.742	2.128.374	6.110.589	936.706	-

Fuentes: DATAPREV / SUB y SINTESE.

07

## BENEFICIOS CONCEDIDOS SEGÚN LAS UNIDADES DE LA FEDERACIÓN

GRANDE REGIONES Y UNIDADES DE LA FEDERACIÓN	CANTIDAD					VALOR (EN R\$)					VALOR MEDIANO (R\$)			TIEMPO MEDIANO DE CONCESIÓN (EN DÍAS)		
	Total	% del total	Variación en Relación al mes anterior (en %)	Cientela		Total	% del total	Variación en Relación al mes anterior (en %)	Cientela		Total	Cientela				
				Urbana	Rural				% Rural sobre total	Urbana		Rural	% Rural sobre total		Urbana	Rural
<b>BRASIL</b>	<b>375.000</b>	<b>100,00</b>	<b>1,93</b>	<b>314.415</b>	<b>60.585</b>	<b>16,2</b>	<b>516.009.520</b>	<b>100,00</b>	<b>1,78</b>	<b>458.182.551</b>	<b>57.826.969</b>	<b>11,2</b>	<b>1.376,03</b>	<b>1.457,25</b>	<b>954,48</b>	52
<b>NORTE</b>	<b>18.416</b>	<b>4,91</b>	<b>-2,93</b>	<b>11.928</b>	<b>6.488</b>	<b>35,2</b>	<b>22.751.688</b>	<b>4,41</b>	<b>-1,46</b>	<b>16.570.936</b>	<b>6.180.751</b>	<b>27,2</b>	<b>1.235,43</b>	<b>1.389,25</b>	<b>952,64</b>	...
Rondônia	2.982	0,80	4,16	1.992	990	33,2	3.529.216	0,68	4,46	2.587.266	941.950	26,7	1.183,51	1.298,83	951,46	53
Acre	897	0,24	-18,16	489	408	45,5	1.062.646	0,21	-18,80	674.367	388.279	36,5	1.184,67	1.379,07	951,66	32
Amazonas	3.796	1,01	0,50	2.344	1.452	38,3	4.804.908	0,93	1,37	3.419.562	1.385.345	28,8	1.265,78	1.458,86	954,09	43
Roraima	455	0,12	-15,11	334	121	26,6	579.240	0,11	-16,58	464.253	114.987	19,9	1.273,05	1.389,98	950,30	40
Pará	7.759	2,07	-1,80	5.026	2.733	35,2	9.656.287	1,87	-0,10	7.053.933	2.602.355	26,9	1.244,53	1.403,49	952,20	62
Amapá	595	0,16	-7,47	383	212	35,6	726.831	0,14	-5,97	524.515	202.316	27,8	1.221,56	1.369,49	954,32	47
Tocantins	1.932	0,52	-10,39	1.360	572	29,6	2.392.561	0,46	-5,34	1.847.041	545.520	22,8	1.238,39	1.358,12	953,71	71
<b>NORDESTE</b>	<b>87.795</b>	<b>23,41</b>	<b>4,32</b>	<b>53.300</b>	<b>34.495</b>	<b>39,3</b>	<b>102.488.067</b>	<b>19,86</b>	<b>4,98</b>	<b>69.614.809</b>	<b>32.873.258</b>	<b>32,1</b>	<b>1.167,36</b>	<b>1.306,09</b>	<b>952,99</b>	...
Maranhão	11.504	3,07	-0,36	3.961	7.543	65,6	12.537.280	2,43	0,70	5.340.402	7.196.878	57,4	1.089,82	1.348,25	954,11	61
Piauí	6.902	1,84	-9,03	3.051	3.851	55,8	7.517.442	1,46	-7,65	3.846.097	3.671.345	48,8	1.089,17	1.260,60	953,35	64
Ceará	13.904	3,71	1,79	9.196	4.708	33,9	15.923.942	3,09	1,15	11.448.017	4.475.926	28,1	1.145,28	1.244,89	950,71	42
Rio Grande do Norte	5.651	1,51	10,78	3.983	1.668	29,5	6.717.116	1,30	13,08	5.129.651	1.587.466	23,6	1.188,66	1.287,89	951,72	43
Paraíba	7.112	1,90	24,38	4.912	2.200	30,9	8.271.375	1,60	25,11	6.175.061	2.096.314	25,3	1.163,02	1.257,14	952,87	46
Pernambuco	12.698	3,39	11,72	9.212	3.486	27,5	15.568.586	3,02	11,91	12.246.237	3.322.349	21,3	1.226,07	1.329,38	953,05	67
Alagoas	4.492	1,20	10,59	3.311	1.181	26,3	5.418.908	1,05	13,09	4.292.284	1.126.623	20,8	1.206,35	1.296,37	953,96	56
Sergipe	2.848	0,76	-18,35	1.967	881	30,9	3.475.663	0,67	-19,38	2.636.321	839.342	24,1	1.220,39	1.340,28	952,71	99
Bahia	22.684	6,05	4,87	13.707	8.977	39,6	27.057.755	5,24	5,16	18.500.739	8.557.016	31,6	1.192,81	1.349,73	953,22	51
<b>SUDESTE</b>	<b>172.231</b>	<b>45,93</b>	<b>1,29</b>	<b>163.853</b>	<b>8.378</b>	<b>4,9</b>	<b>259.028.673</b>	<b>50,20</b>	<b>0,84</b>	<b>250.963.819</b>	<b>8.064.855</b>	<b>3,1</b>	<b>1.503,96</b>	<b>1.531,64</b>	<b>962,62</b>	...
Minas Gerais	45.902	12,24	4,03	40.499	5.403	11,8	59.106.440	11,45	3,13	53.933.354	5.173.087	8,8	1.287,67	1.331,72	957,45	45
Espírito Santo	8.021	2,14	10,21	6.867	1.154	14,4	10.708.586	2,08	11,79	9.609.541	1.099.045	10,3	1.335,07	1.399,38	952,38	52
Rio de Janeiro	26.483	7,06	-3,97	26.207	276	1,0	40.313.385	7,81	-4,13	40.049.545	263.840	0,7	1.522,24	1.528,20	955,94	57
São Paulo	91.825	24,49	0,84	90.280	1.545	1,7	148.900.262	28,86	0,66	147.371.379	1.528.883	1,0	1.621,57	1.632,38	989,57	52
<b>SUL</b>	<b>69.420</b>	<b>18,51</b>	<b>-0,24</b>	<b>60.732</b>	<b>8.688</b>	<b>12,5</b>	<b>94.290.454</b>	<b>18,27</b>	<b>-0,38</b>	<b>86.006.154</b>	<b>8.284.300</b>	<b>8,8</b>	<b>1.358,26</b>	<b>1.416,16</b>	<b>953,53</b>	...
Paraná	23.873	6,37	8,76	21.049	2.824	11,8	31.660.955	6,14	9,76	28.962.468	2.698.487	8,5	1.326,22	1.375,95	955,55	56
Santa Catarina	20.387	5,44	2,41	18.252	2.135	10,5	28.394.931	5,50	2,43	26.367.342	2.027.589	7,1	1.392,80	1.444,63	949,69	48
Rio Grande do Sul	25.160	6,71	-9,27	21.431	3.729	14,8	34.234.568	6,63	-10,11	30.676.344	3.558.224	10,4	1.360,67	1.431,40	954,20	47
<b>CENTRO-OESTE</b>	<b>27.138</b>	<b>7,24</b>	<b>7,96</b>	<b>24.602</b>	<b>2.536</b>	<b>9,3</b>	<b>37.450.638</b>	<b>7,26</b>	<b>7,71</b>	<b>35.026.833</b>	<b>2.423.805</b>	<b>6,5</b>	<b>1.380,01</b>	<b>1.423,74</b>	<b>955,76</b>	...
Mato Grosso do Sul	5.613	1,50	11,55	5.099	514	9,2	7.413.225	1,44	11,09	6.921.268	491.957	6,6	1.320,72	1.357,38	957,11	48
Mato Grosso	6.128	1,63	14,48	5.165	963	15,7	8.047.631	1,56	14,52	7.127.608	920.023	11,4	1.313,26	1.379,98	955,37	70
Goiás	9.657	2,58	1,61	8.852	805	8,3	12.807.371	2,48	-0,75	12.038.948	768.423	6,0	1.326,23	1.360,03	954,56	36
Distrito Federal	5.740	1,53	9,38	5.486	254	4,4	9.182.411	1,78	12,48	8.939.009	243.402	2,7	1.599,72	1.629,42	958,27	54

Fuentes: DATAPREV / SUB y SINTESE.

**TIEMPO MEDIANO DE CONCESIÓN DE BENEFICIOS POR UNIDADES DE LA FEDERACIÓN (EN DÍAS)**

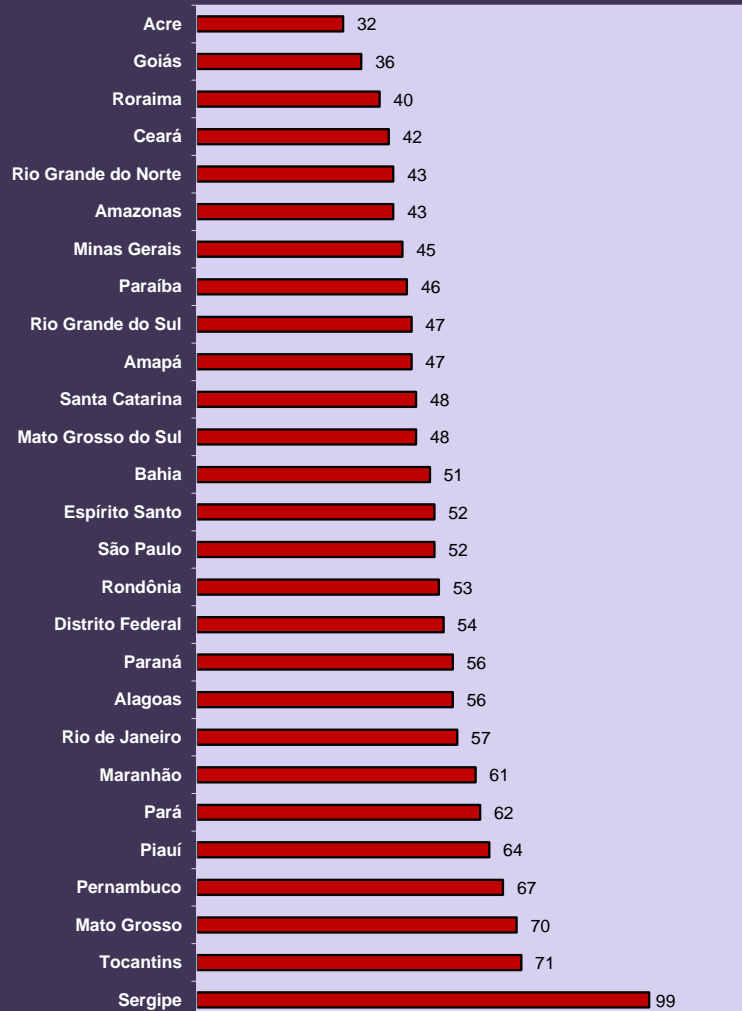

**DISTRIBUCIÓN DE LA CANTIDAD DE BENEFICIOS CONCEDIDOS SEGÚN LAS GRANDES REGIONES**

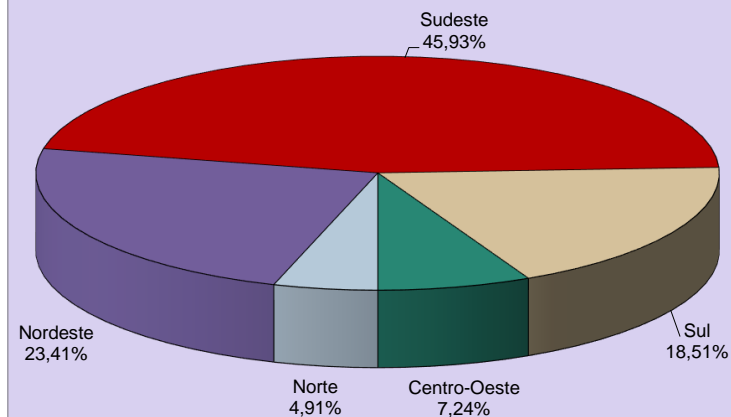

**DISTRIBUCIÓN DEL VALOR DE BENEFICIOS CONCEDIDOS SEGÚN LAS GRANDES REGIONES**

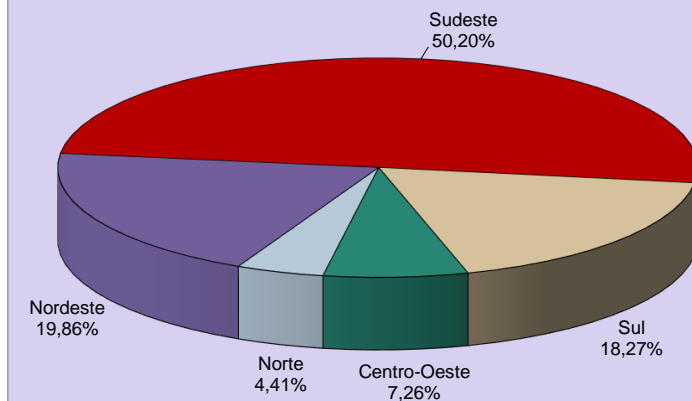

08

## BENEFICIOS CONCEDIDOS SEGÚN LAS ESPECIES

## BENEFICIOS DEL RGPS

(continúa)

COD.	ESPECIES DE BENEFICIOS	CANTIDAD			VALOR (R\$)			VALOR MEDIANO (R\$)		
		Total	Clientela		Total	Clientela		Total	Clientela	
			Urbana	Rural		Urbana	Rural		Urbana	Rural
<b>JUBILACIÓN POR EDAD</b>										
07	Jubilación por edad del trabajador rural (*)	-	-	-	-	-	-	-	-	-
08	Jubilación por edad del empleador rural (*)	-	-	-	-	-	-	-	-	-
41	Jubilación por edad	47.066	25.221	21.845	52.821.250	31.906.517	20.914.733	1.122,28	1.265,08	957,42
81	Jubilación Obligatoria por Edad (Ex-SASSE) (*)	-	-	-	-	-	-	-	-	-
<b>Total de Jubilaciones por Edad</b>		<b>47.066</b>	<b>25.221</b>	<b>21.845</b>	<b>52.821.250</b>	<b>31.906.517</b>	<b>20.914.733</b>	<b>1.122,28</b>	<b>1.265,08</b>	<b>957,42</b>
<b>JUBILACIÓN POR INVALIDEZ</b>										
04	Jubilación por discapacidad de los trabajadores rurales (*)	-	-	-	-	-	-	-	-	-
06	Jubilación por invalidez del empleador rural (*)	-	-	-	-	-	-	-	-	-
32	Jubilación por invalidez previsional	12.642	10.900	1.742	18.082.983	16.412.993	1.669.990	1.430,39	1.505,78	958,66
33	Jubilación por invalidez de Aeronáutica (*)	-	-	-	-	-	-	-	-	-
34	Jubilación por invalidez del ex combatiente marítimo (Ley 1.756/52) (*)	-	-	-	-	-	-	-	-	-
51	Jubilación por invalidez (Extinto Plano Básico) (*)	-	-	-	-	-	-	-	-	-
83	Jubilación por Invalidez (Ex – SASSE) (*)	-	-	-	-	-	-	-	-	-
<b>Total de Jubilaciones por Invalidez</b>		<b>12.642</b>	<b>10.900</b>	<b>1.742</b>	<b>18.082.983</b>	<b>16.412.993</b>	<b>1.669.990</b>	<b>1.430,39</b>	<b>1.505,78</b>	<b>958,66</b>
<b>JUBILACIÓN POR TIEMPO DE CONTRIBUCIÓN</b>										
42	Jub. Por tiempo de contribución	25.020	24.915	105	56.209.506	56.084.364	125.143	2.246,58	2.251,03	1.191,83
43	Jub. Por tiempo de contribución del ex combatiente (*)	-	-	-	-	-	-	-	-	-
44	Jub. Por tiempo de contribución de aeronauta (*)	-	-	-	-	-	-	-	-	-
45	Jub. Por tiempo de contribución del periodista profesional (*)	-	-	-	-	-	-	-	-	-
46	Jub. Por tiempo de contribución especial	1.382	1.382	-	4.664.073	4.664.073	-	3.374,87	3.374,87	-
49	Jub. Por tiempo de contribución ordinaria (*)	-	-	-	-	-	-	-	-	-
57	Jub. Por tiempo de contribución del profesor (Emenda Const. 18/81)	930	930	-	2.033.603	2.033.603	-	2.186,67	2.186,67	-
72	Jub. Por tiempo de contribución del combatiente marítimo (Ley 1.756/52) (*)	-	-	-	-	-	-	-	-	-
82	Jub. Por tiempo de contribución (Ex SASSE) (*)	-	-	-	-	-	-	-	-	-
<b>Total de Jubilaciones por Tiempo de Contribución</b>		<b>27.332</b>	<b>27.227</b>	<b>105</b>	<b>62.907.182</b>	<b>62.782.040</b>	<b>125.143</b>	<b>2.301,59</b>	<b>2.305,87</b>	<b>1.191,83</b>

Fuentes: DATAPREV / SUB y SINTESE.

COD.	ESPECIES DE BENEFICIOS	CANTIDAD			VALOR (R\$)			VALOR MEDIANO (R\$)		
		Total	Clientela		Total	Clientela		Total	Clientela	
			Urbana	Rural		Urbana	Rural		Urbana	Rural
<b>PENSIONES POR MUERTE</b>										
01	Pensión por muerte del trabajador rural (*)	-	-	-	-	-	-	-	-	-
03	Pensión por muerte del empleador rural (*)	-	-	-	-	-	-	-	-	-
21	Pensión por muerte previsional	26.572	18.213	8.359	39.555.719	31.555.548	8.000.171	1.488,62	1.732,58	957,07
23	Pensión por muerte del ex combatiente	3	3	-	11.748	11.748	-	3.915,85	3.915,85	-
27	Pensión por muerte del servidor público federal con dupla jubilación (*)	-	-	-	-	-	-	-	-	-
28	Pensión por muerte del Régimen General (Decreto 20.465/31) (*)	-	-	-	-	-	-	-	-	-
29	Pensión por muerte del ex combatiente marítimo (Ley 1.756/52)	-	-	-	-	-	-	-	-	-
55	Pensión por muerte (Extinto Plano Básico) (*)	-	-	-	-	-	-	-	-	-
84	Pensión por muerte (Ex SASSE) (*)	-	-	-	-	-	-	-	-	-
<b>Total de Pensiones por Muerte</b>		<b>26.575</b>	<b>18.216</b>	<b>8.359</b>	<b>39.567.467</b>	<b>31.567.295</b>	<b>8.000.171</b>	<b>1.488,90</b>	<b>1.732,94</b>	<b>957,07</b>
<b>AUXILIOS</b>										
13	Auxilio enfermedad del trabajador rural (*)	-	-	-	-	-	-	-	-	-
25	Auxilio reclusión	1.419	1.343	76	1.698.470	1.625.403	73.067	1.196,95	1.210,28	961,41
31	Auxilio enfermedad previdenciara	171.083	156.965	14.118	241.723.758	228.253.925	13.469.833	1.412,90	1.454,17	954,09
36	Auxilio accidente	1.090	887	203	825.125	726.997	98.128	757,00	819,61	483,39
<b>Total de Auxilios</b>		<b>173.592</b>	<b>159.195</b>	<b>14.397</b>	<b>244.247.353</b>	<b>230.606.325</b>	<b>13.641.028</b>	<b>1.407,02</b>	<b>1.448,58</b>	<b>947,49</b>
<b>BENEFICIOS ACCIDENTARIOS</b>										
02	Pensión por muerte por accidente de trabajo del trabajador rural (*)	-	-	-	-	-	-	-	-	-
05	Jub. Por invalidez por accidente de trab. del trabajador rural (*)	-	-	-	-	-	-	-	-	-
10	Auxilio enfermedad por accidente de trabajo del trabajador rural (*)	-	-	-	-	-	-	-	-	-
91	Auxilio enfermedad por accidente del trabajo	16.098	15.517	581	25.315.462	24.761.188	554.274	1.572,58	1.595,75	954,00
92	Jubilación por invalidez por accidente de trabajo	548	511	37	974.386	938.603	35.784	1.778,08	1.836,80	967,12
93	Pensión por muerte por accidente de trabajo	15	15	-	38.827	38.827	-	2.588,45	2.588,45	-
94	Auxilio accidente por accidente de trabajo	1.141	1.115	26	1.222.506	1.208.982	13.524	1.071,43	1.084,29	520,15
95	Auxilio suplementar por accidente de trabajo (*)	9	9	-	4.054	4.054	-	450,50	450,50	-
<b>Total de Beneficios Accidentarios</b>		<b>17.811</b>	<b>17.167</b>	<b>644</b>	<b>27.555.235</b>	<b>26.951.654</b>	<b>603.581</b>	<b>1.547,09</b>	<b>1.569,97</b>	<b>937,24</b>
<b>ESPECIES DIVERSAS</b>										
47	Abono de permanencia en servicio 25% (*)	-	-	-	-	-	-	-	-	-
48	Abono de permanencia en servicio 20% (*)	-	-	-	-	-	-	-	-	-
79	Abono de supervisor jubilado por la autarquía empleadora (Ley 1.756/52) (*)	-	-	-	-	-	-	-	-	-
80	Salario maternidad	47.372	33.879	13.493	49.228.859	36.356.537	12.872.322	1.039,20	1.073,13	954,00
<b>Total de Especies Diversas</b>		<b>47.372</b>	<b>33.879</b>	<b>13.493</b>	<b>49.228.859</b>	<b>36.356.537</b>	<b>12.872.322</b>	<b>1.039,20</b>	<b>1.073,13</b>	<b>954,00</b>
<b>TOTAL DE BENEFICIOS DEL RGPS</b>		<b>352.390</b>	<b>291.805</b>	<b>60.585</b>	<b>494.410.330</b>	<b>436.583.361</b>	<b>57.826.969</b>	<b>1.403,02</b>	<b>1.496,15</b>	<b>954,48</b>



**BENEFICIOS ASISTENCIALES**

(conclusión)

COD.	ESPECIES DE BENEFICIOS	CANTIDAD			VALOR (R\$)			VALOR MEDIANO (R\$)		
		Total	Clientela		Total	Clientela		Total	Clientela	
			Urbana	Rural		Urbana	Rural		Urbana	Rural
11	Ingreso mensual vitalicio por invalidez del trab. rural (Ley 6.179/74) (*)	-	-	-	-	-	-	-	-	-
12	Ingreso mensual vitalicio por edad del trab. rural (Ley 6.179/74) (*)	-	-	-	-	-	-	-	-	-
30	Ingreso mensual vitalicio por invalidez (Ley 6.179/74) (*)	-	-	-	-	-	-	-	-	-
40	Ingreso vitalicio por edad (Ley 6.179/74) (*)	-	-	-	-	-	-	-	-	-
87	Amparo asistencial al portador de deficiencia (LOAS)	11.549	11.549	-	11.017.620	11.017.620	-	953,99	953,99	-
88	Amparo asistencial al anciano (LOAS)	11.045	11.045	-	10.536.930	10.536.930	-	954,00	954,00	-
<b>TOTAL DE BENEFICIOS ASISTENCIALES</b>		<b>22.594</b>	<b>22.594</b>	<b>-</b>	<b>21.554.550</b>	<b>21.554.550</b>	<b>-</b>	<b>953,99</b>	<b>953,99</b>	<b>-</b>

Fuentes: DATAPREV / SUB y SINTESE.

**BENEFICIOS DE LA LEGISLACIÓN ESPECÍFICA - BLE**

COD.	ESPECIES DE BENEFICIOS	CANTIDAD			VALOR (R\$)			VALOR MEDIANO (R\$)		
		Total	Clientela		Total	Clientela		Total	Clientela	
			Urbana	Rural		Urbana	Rural		Urbana	Rural
22	Pensión por muerte estatutaria (*)	-	-	-	-	-	-	-	-	-
26	Pensión especial (Ley 593/48) (*)	-	-	-	-	-	-	-	-	-
37	Jubilación de extra numerario de la Unión (*)	-	-	-	-	-	-	-	-	-
38	Jubilación de la extinta CAPIN (*)	-	-	-	-	-	-	-	-	-
54	Pensión especial vitalicia (Ley 9.793/99)	-	-	-	-	-	-	-	-	-
56	Pensión men. vitalicia por síndrome de talidomida (Ley 7.070/82)	1	1	-	1.736	1.736	-	1.736,28	1.736,28	-
58	Jubilación excepcional del amnistiado (Ley 6.683/79)	-	-	-	-	-	-	-	-	-
59	Pensión por muerte excepcional del amnistiado (Ley 6.683/79)	2	2	-	18.203	18.203	-	9.101,64	9.101,64	-
60	Pensión mensual especial vitalicia (Ley 10.923/2004)	-	-	-	-	-	-	-	-	-
85	Pensión mensual vitalicia del cauchero (Ley 7.986/89)	1	1	-	1.908	1.908	-	1.908,00	1.908,00	-
86	Pensión mensual vitalicia del dep del cauchero (Ley 7.986/89)	8	8	-	15.264	15.264	-	1.908,00	1.908,00	-
89	Pensión especial para las víctimas de hemodiálisis Caruaru	-	-	-	-	-	-	-	-	-
96	Pensión especial a las personas afectadas por lepra (Ley 11.520/2007)	4	4	-	7.529	7.529	-	1.882,24	1.882,24	-
<b>TOTAL DE ENCARGOS PREVIDENCIARIOS DE LA UNIÓN</b>		<b>16</b>	<b>16</b>	<b>-</b>	<b>44.641</b>	<b>44.641</b>	<b>-</b>	<b>2.790,03</b>	<b>2.790,03</b>	<b>-</b>

Fuentes: DATAPREV / SUB y SINTESE.

(\*) Especies Extintas. El registro de concesiones es debido a decisiones o revisiones administrativas.

**DISTRIBUCIÓN DE LA CANTIDAD DE BENEFICIOS PREVIDENCIARIOS CONCEDIDOS SEGÚN LOS GRUPOS DE ESPECIES**

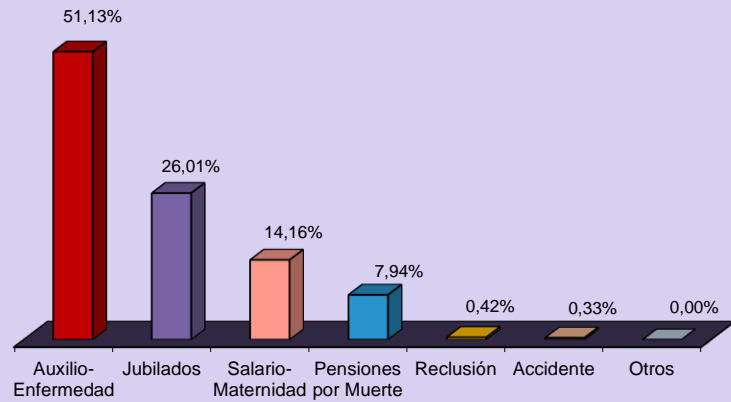

**DISTRIBUCIÓN DE LA CANTIDAD DE BENEFICIOS ACCIDENTARIOS CONCEDIDOS SEGÚN LOS GRUPOS DE ESPECIES**

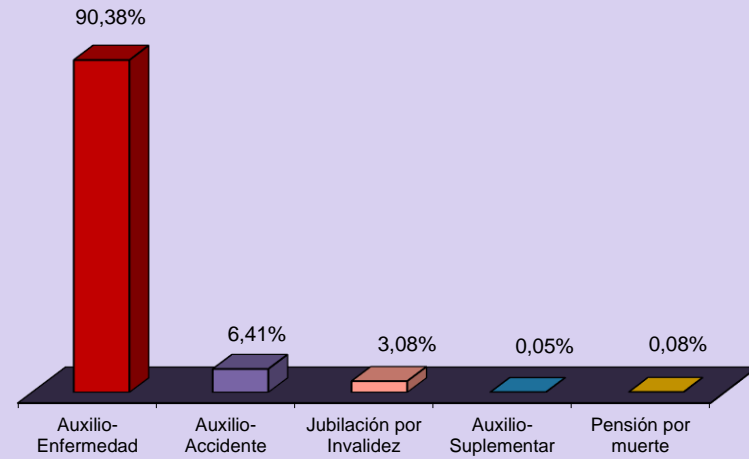

**DISTRIBUCIÓN DEL VALOR DE BENEFICIOS PREVIDENCIARIOS CONCEDIDOS SEGÚN LOS GRUPOS DE ESPECIES**

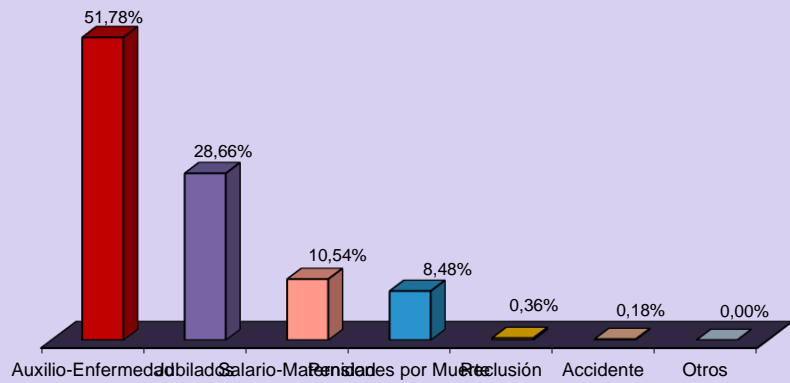

**DISTRIBUCIÓN DEL VALOR DE BENEFICIOS ACCIDENTARIOS CONCEDIDOS SEGÚN LOS GRUPOS DE ESPECIES**

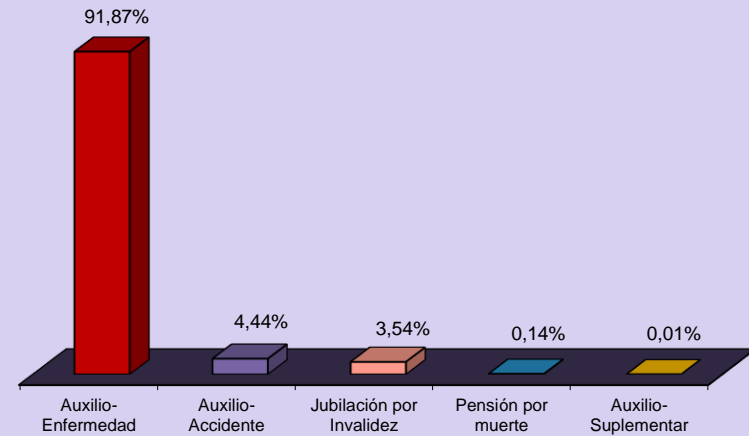

09

## VALOR DE CRÉDITOS EMITIDOS EN LA CONCESIÓN

GRANDE REGIONES Y UNIDADES DE LA FEDERACIÓN	VALOR (R\$)				
	Total	% del total	Variación en Relación al mes anterior (en %)	Clientela	
				Urbana	Rural
<b>BRASIL</b>	<b>1.207.331.721</b>	<b>100,00</b>	<b>10,44</b>	<b>1.068.025.105</b>	<b>139.306.616</b>
<b>NORTE</b>	<b>59.820.566</b>	<b>4,95</b>	<b>13,31</b>	<b>44.468.931</b>	<b>15.351.635</b>
Rondônia	7.058.912	0,58	1,70	5.257.717	1.801.196
Acre	2.320.252	0,19	41,18	1.673.438	646.814
Amazonas	11.168.500	0,93	2,92	8.865.682	2.302.818
Roraima	1.312.945	0,11	14,13	1.056.393	256.552
Pará	29.313.782	2,43	15,98	21.350.730	7.963.052
Amapá	1.596.485	0,13	6,73	1.297.517	298.968
Tocantins	7.049.691	0,58	29,64	4.967.455	2.082.235
<b>NORDESTE</b>	<b>240.715.957</b>	<b>19,94</b>	<b>13,01</b>	<b>166.004.313</b>	<b>74.711.644</b>
Maranhão	35.506.611	2,94	17,01	16.706.108	18.800.503
Piauí	19.205.663	1,59	18,30	9.323.828	9.881.835
Ceará	32.066.252	2,66	16,79	23.703.892	8.362.360
Rio Grande do Norte	13.076.147	1,08	7,10	9.333.791	3.742.355
Paraíba	14.647.381	1,21	5,42	10.328.449	4.318.932
Pernambuco	38.345.883	3,18	6,38	31.427.460	6.918.423
Alagoas	12.521.832	1,04	7,16	9.957.987	2.563.844
Sergipe	12.061.549	1,00	29,00	9.557.674	2.503.875
Bahia	63.284.640	5,24	13,43	45.665.124	17.619.516
<b>SUDESTE</b>	<b>626.430.059</b>	<b>51,89</b>	<b>11,07</b>	<b>603.395.332</b>	<b>23.034.727</b>
Minas Gerais	119.510.364	9,90	4,71	106.040.140	13.470.224
Espírito Santo	23.279.313	1,93	6,39	20.184.400	3.094.913
Rio de Janeiro	109.630.908	9,08	4,24	108.734.229	896.680
São Paulo	374.009.473	30,98	15,85	368.436.563	5.572.910
<b>SUL</b>	<b>202.431.701</b>	<b>16,77</b>	<b>4,64</b>	<b>183.870.824</b>	<b>18.560.877</b>
Paraná	68.246.447	5,65	13,90	61.609.386	6.637.061
Santa Catarina	60.362.300	5,00	11,12	55.690.475	4.671.825
Rio Grande do Sul	73.822.954	6,11	-6,81	66.570.963	7.251.991
<b>CENTRO-OESTE</b>	<b>77.933.438</b>	<b>6,46</b>	<b>11,39</b>	<b>70.285.705</b>	<b>7.647.734</b>
Mato Grosso do Sul	14.667.358	1,21	23,65	13.313.276	1.354.083
Mato Grosso	18.322.963	1,52	28,47	15.916.289	2.406.675
Goiás	25.379.056	2,10	5,41	22.335.413	3.043.644
Distrito Federal	19.564.060	1,62	-1,00	18.720.727	843.333

Fuentes: DATAPREV / SUB y SINTESE.

GRUPOS DE ESPECIES	VALOR (R\$)				
	Total	% del total	Variación en Relación al mes anterior (en %)	Clientela	
				Urbana	Rural
<b>TOTAL</b>	<b>1.207.331.721</b>	<b>100,00</b>	<b>10,44</b>	<b>1.068.025.105</b>	<b>139.306.616</b>
<b>BENEFICIOS DEL RGPS</b>	<b>1.121.227.938</b>	<b>92,87</b>	<b>10,01</b>	<b>981.921.322</b>	<b>139.306.616</b>
<b>Previsionales</b>	<b>1.074.441.838</b>	<b>88,99</b>	<b>9,82</b>	<b>936.436.189</b>	<b>138.005.650</b>
Jubilados	474.005.948	39,26	5,91	411.786.187	62.219.761
Edad	174.534.854	14,46	3,91	115.658.662	58.876.192
Invalidez	25.602.105	2,12	-1,11	22.799.694	2.802.411
Tiempo de Contribución	273.868.989	22,68	7,95	273.327.830	541.159
Pensiones por muerte	144.416.666	11,96	7,14	110.723.357	33.693.309
Auxilios	398.255.346	32,99	16,61	370.642.495	27.612.851
Enfermedad	380.199.789	31,49	16,47	353.932.460	26.267.330
Accidente	4.056.211	0,34	83,41	3.720.940	335.270
Reclusión	13.999.346	1,16	8,72	12.989.095	1.010.251
Salario-Maternidad	57.763.879	4,78	6,19	43.284.150	14.479.729
Abono de perman. en Serv. 20%	-	-	-100,00	-	-
<b>Accidentarios</b>	<b>46.786.100</b>	<b>3,88</b>	<b>14,52</b>	<b>45.485.133</b>	<b>1.300.966</b>
Jubilación por Invalidez	987.624	0,08	-31,99	947.196	40.428
Pensión por muerte	96.190	0,01	-67,05	96.190	-
Auxilio-Enfermedad	40.360.777	3,34	22,04	39.160.722	1.200.055
Auxilio-Accidente	5.337.864	0,44	-10,15	5.277.381	60.483
Auxilio-Suplementar	3.645	0,00	-96,14	3.645	-
<b>BENEFICIOS ASISTENCIALES</b>	<b>85.852.849</b>	<b>7,11</b>	<b>16,26</b>	<b>85.852.849</b>	<b>-</b>
Amparos Asistenciales (LOAS)	85.852.849	7,11	16,26	85.852.849	-
Anciano	36.802.472	3,05	11,20	36.802.472	-
Portador de Deficiencia	49.050.377	4,06	20,37	49.050.377	-
Rentas Mensuales Vitalicias (RMV)	-	-	-100,00	-	-
Anciano	-	-	-	-	-
Portador de Deficiencia	-	-	-100,00	-	-
<b>BENEFICIOS DE LA LEGISLACIÓN ESPECÍFICA (BLE) <sup>(1)</sup></b>	<b>250.934</b>	<b>0,02</b>	<b>36,44</b>	<b>250.934</b>	<b>-</b>

Fuentes: DATAPREV / SUB y SINTESE.

(1) Incluye las siguientes especies: 20 - Pensión por muerte del ex diplomata; 22 pensión por muerte estatutaria;

26 - Pensión especial (Ley N° 593/48), 37 - Jubilación de extra numerario de la Unión; 38 Jubilación de la extinta CAPIN;

56 - Pensiones mensual de por vida por el síndrome de talidomida; 58 - Jubilación excepcional de amnistía; 59 - Pensión por muerte excepcional del amnistiado; 76 - Salario-Familia estatutaria del RFFSA; 85 - pensión mensual vitalicia del cauchero;

86 - pensión mensual vitalicia del dependiente del cauchero; 89 - pensión especial para las víctimas de hemodiálisis Caruaru;

96 - pensión especial a las personas afectadas por lepra. Excluyendo el BLE adicional

**DISTRIBUCIÓN DEL VALOR TOTAL DE CRÉDITOS EMITIDOS EN LA CONCESIÓN, SEGÚN LAS UNIDADES DE LA FEDERACIÓN (EN %)**

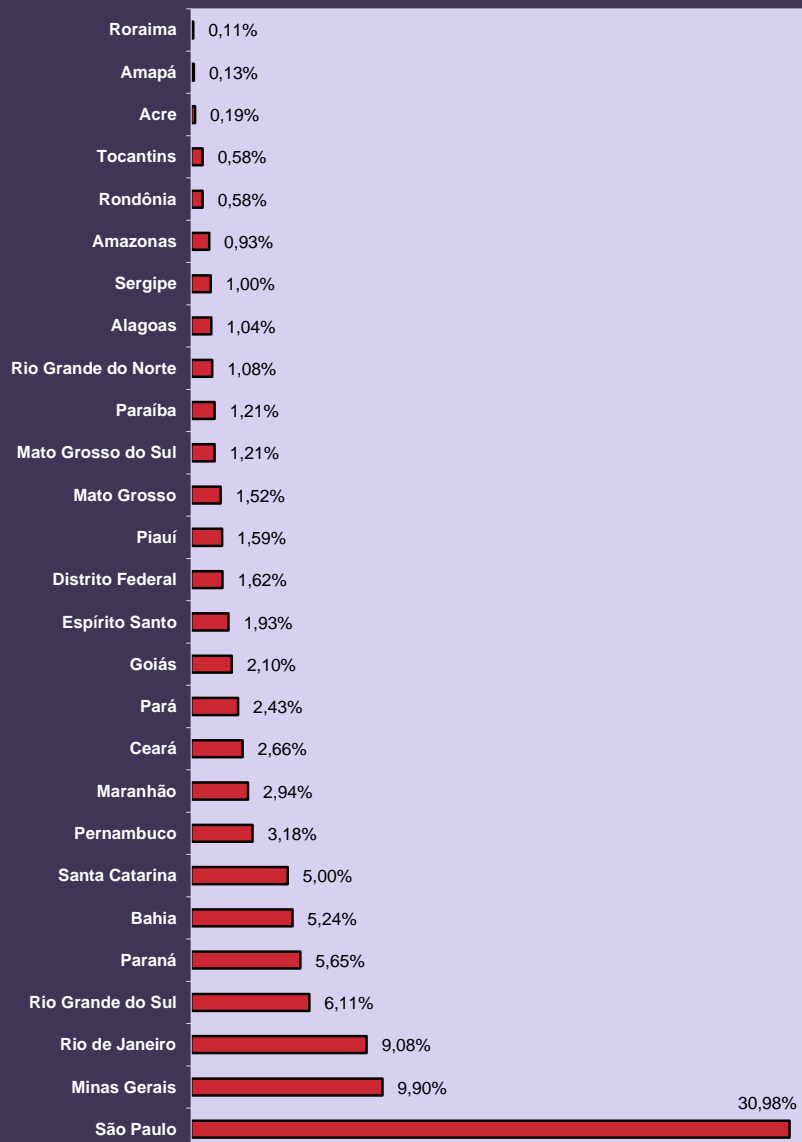

**DISTRIBUCIÓN DEL VALOR DE CRÉDITOS EMITIDOS EN LA CONCESIÓN, SEGÚN LOS GRANDES GRUPOS (EN %)**

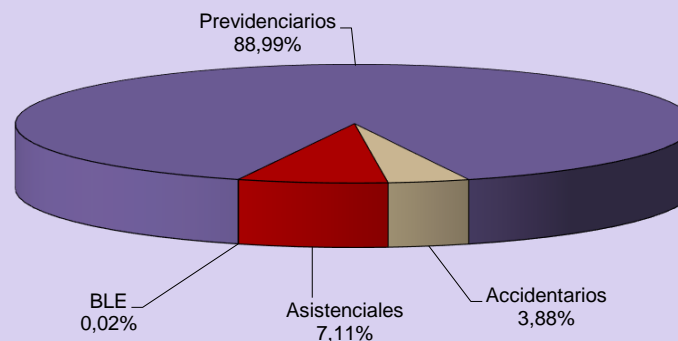

**DISTRIBUCIÓN DEL VALOR DE CRÉDITOS EMITIDOS EN LA CONCESIÓN SEGÚN LA CLIENTELA (EN %)**

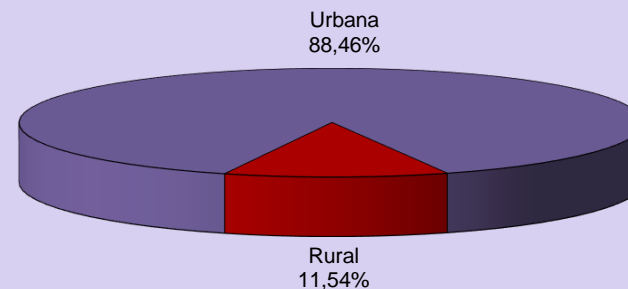

## 10 EVOLUCIÓN DE LOS BENEFICIOS EMITIDOS – 2006/2018

AÑOS/MESES	CANTIDAD				VALOR (R\$)				VALOR MEDIANO (R\$)		
	Total	Variación en Relación al año/mes anterior (%)	Clientela		Total	Variación en Relación al año/mes anterior (%)	Clientela		Total	Clientela	
			Urbana	Rural			Urbana	Rural		Urbana	Rural
2006 Diciembre	24.593.390	2,68	17.088.587	7.504.803	12.635.504.461	11,41	10.181.274.305	2.454.230.156	513,78	595,79	327,02
2007 Diciembre	25.170.283	2,35	17.493.668	7.676.615	13.600.616.846	7,64	10.921.267.175	2.679.349.671	540,34	624,30	349,03
2008 Diciembre	26.095.625	3,68	18.193.777	7.901.848	15.205.539.497	11,80	12.181.513.603	3.024.025.894	582,69	669,54	382,70
2009 Diciembre	27.048.356	3,65	18.906.231	8.142.125	17.124.126.415	12,62	13.660.404.584	3.463.721.831	633,09	722,53	425,41
2010 Diciembre	28.141.263	4,04	19.763.710	8.377.553	19.336.202.952	12,92	15.469.082.460	3.867.120.492	687,11	782,70	461,61
2011 Diciembre	29.051.423	3,23	20.473.754	8.577.669	21.199.611.087	9,64	17.033.178.566	4.166.432.521	729,73	831,95	485,73
2012 Diciembre	30.057.265	3,46	21.251.776	8.805.489	24.137.036.929	13,86	19.272.270.404	4.864.766.526	803,04	906,85	552,47
2013 Diciembre	31.199.043	3,80	22.151.402	9.047.641	27.140.475.950	12,44	21.689.482.793	5.450.993.157	869,91	979,15	602,48
2014 Diciembre	32.152.518	3,06	22.900.497	9.252.021	29.829.510.579	9,91	23.858.195.669	5.971.314.910	927,75	1.041,82	645,41
2015 Diciembre	32.701.562	1,71	23.355.198	9.346.364	32.730.831.216	9,73	26.147.191.768	6.583.639.449	1.000,90	1.119,54	704,41
2016 Diciembre	33.755.917	0,18	24.269.925	9.485.992	37.915.706.574	-32,42	30.425.243.410	7.490.463.164	1.123,23	1.253,62	789,63
2017 Total	–	–	–	–	531.142.558.449	9,45	426.051.649.342	105.090.909.108	–	–	–
Enero	33.795.638	0,12	24.307.886	9.487.752	40.546.100.489	6,94	32.523.951.898	8.022.148.591	1.199,74	1.338,00	845,53
Febrero	33.825.153	0,09	24.334.986	9.490.167	40.563.236.164	0,04	32.549.301.982	8.013.934.182	1.199,20	1.337,55	844,45
Marzo	33.843.284	0,05	24.352.042	9.491.242	40.620.568.779	0,14	32.608.315.422	8.012.253.357	1.200,25	1.339,04	844,17
Abril	33.917.410	0,22	24.411.042	9.506.368	40.697.070.193	0,19	32.680.910.409	8.016.159.784	1.199,89	1.338,78	843,24
Mayo	33.991.925	0,22	24.480.149	9.511.776	40.847.173.199	0,37	32.824.169.500	8.023.003.699	1.201,67	1.340,85	843,48
Junio	34.029.485	0,11	24.516.513	9.512.972	40.914.592.834	0,17	32.893.750.998	8.020.841.835	1.202,33	1.341,70	843,15
Julio	34.067.090	0,11	24.550.358	9.516.732	40.973.657.915	0,14	32.954.247.454	8.019.410.461	1.202,73	1.342,31	842,66
Agosto <sup>(1)</sup>	34.194.510	0,37	24.658.794	9.535.716	60.726.648.881	48,21	48.331.967.275	12.394.681.606	1.775,92	1.960,03	1.299,82
Septiembre	34.258.928	0,19	24.717.508	9.541.420	41.184.866.337	-32,18	33.154.470.507	8.030.395.830	1.202,16	1.341,34	841,64
Octubre	34.289.291	0,09	24.750.966	9.538.325	41.262.128.119	0,19	33.235.415.906	8.026.712.213	1.203,35	1.342,79	841,52
Noviembre <sup>(1)</sup>	34.448.737	0,47	24.879.545	9.569.192	61.402.373.848	48,81	48.938.214.768	12.464.159.080	1.782,43	1.967,01	1.302,53
Diciembre	34.497.835	0,14	24.918.305	9.579.530	41.404.141.690	-32,57	33.356.933.222	8.047.208.468	1.200,20	1.338,65	840,04
2018 Enero	34.476.185	-0,06	24.912.639	9.563.546	42.293.694.384	2,15	34.094.985.914	8.198.708.469	1.226,75	1.368,58	857,29
Febrero	34.528.077	0,15	24.958.940	9.569.137	42.343.521.874	0,12	34.144.833.138	8.198.688.736	1.226,35	1.368,04	856,78
Subtotal <sup>(2)</sup>	–	–	–	–	84.637.216.258	4,35	68.239.819.053	16.397.397.205	–	–	–

Fuentes: DATAPREV / SUB y SINTESE.

(1) Incluye la parcela relativa al abono anual (13° salario). Valores de emisión sin la parte del 13° salario-del-beneficio Total: R\$ 37,526,923,036 ; Urbana: R\$ 30,067,014,556; Rural: R\$ 7,459,908,480

(2) La variación corresponde a la razón entre el acumulado del año y el acumulado del mismo periodo del año anterior.

**EVOLUCIÓN DEL VALOR ACUMULADO DE BENEFICIOS EMITIDOS - 2006 a 2018  
(EN R\$ MIL CONSTANTES)**

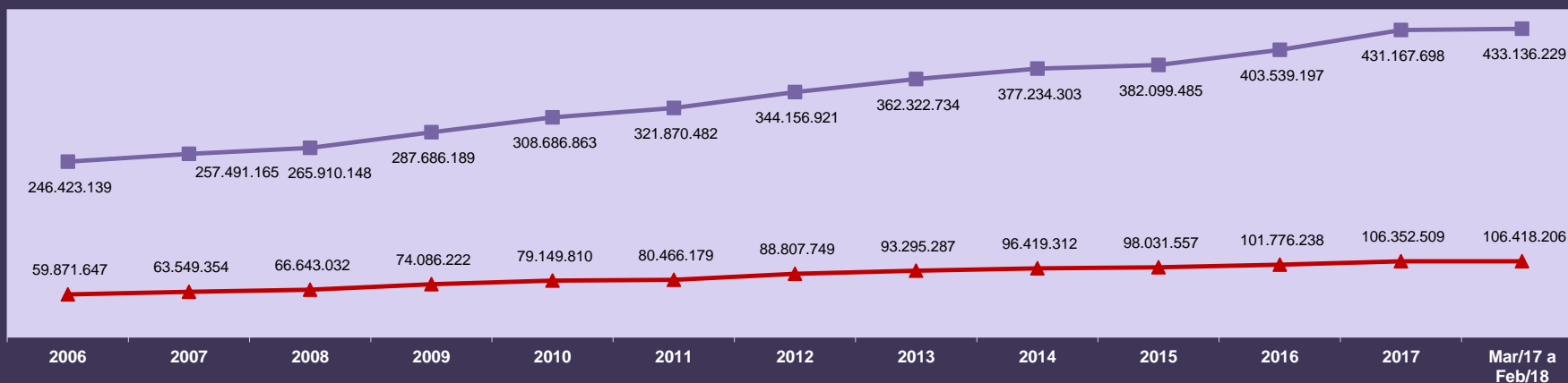

Valores expresos en reales constantes, actualizados por el INPC mensual, a precios de Febrero de 2018.

—■— Urbana —▲— Rural

**EVOLUCIÓN MENSUAL DEL VALOR DE BENEFICIOS EMITIDOS - 2017/2018 (R\$ TSD)**

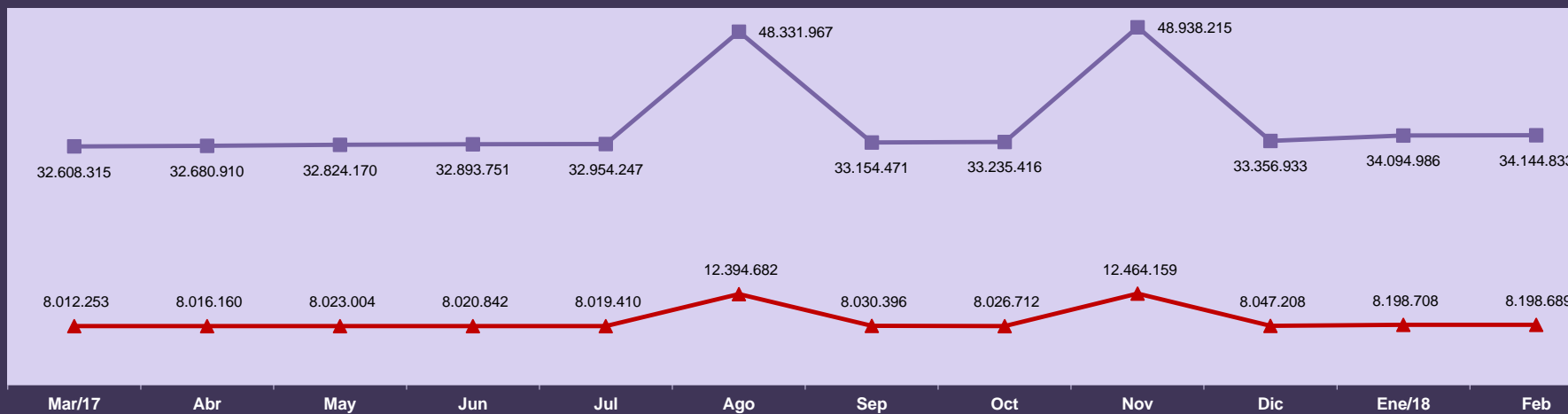

—■— Urbana —▲— Rural

## BENEFICIOS EMITIDOS SEGÚN LOS GRUPOS DE ESPECIES

GRUPOS DE ESPECIES	CANTIDAD						VALOR (R\$)						VALOR MEDIANO (R\$)				
	Total	% del total	% del grupo	% del sub grupo	Variación en Relación al mes anterior (en %)	Clientela		Total	% del total	% del grupo	% del sub grupo	Variación en Relación al mes anterior (en %)	Clientela		Total	Clientela	
						Urbana	Rural						Urbana	Rural		Urbana	Rural
<b>TOTAL</b>	<b>34.528.077</b>	<b>100,00</b>			<b>0,15</b>	<b>24.958.940</b>	<b>9.569.137</b>	<b>42.343.521.874</b>	<b>100,00</b>			<b>0,12</b>	<b>34.144.833.138</b>	<b>8.198.688.736</b>	<b>1.226,35</b>	<b>1.368,04</b>	<b>856,78</b>
<b>BENEFICIOS DEL RGPS</b>	<b>29.826.134</b>	<b>86,38</b>	<b>100,00</b>		<b>0,15</b>	<b>20.314.425</b>	<b>9.511.709</b>	<b>37.850.108.898</b>	<b>89,39</b>	<b>100,00</b>		<b>0,11</b>	<b>29.706.093.342</b>	<b>8.144.015.556</b>	<b>1.269,02</b>	<b>1.462,32</b>	<b>856,21</b>
<b>Previsionales</b>	<b>29.017.294</b>	<b>84,04</b>	<b>97,29</b>	<b>100,00</b>	<b>0,16</b>	<b>19.536.243</b>	<b>9.481.051</b>	<b>36.941.284.072</b>	<b>87,24</b>	<b>97,60</b>	<b>100,00</b>	<b>0,12</b>	<b>28.820.732.992</b>	<b>8.120.551.079</b>	<b>1.273,08</b>	<b>1.475,24</b>	<b>856,50</b>
Jubilados	19.886.073	57,59	66,67	68,53	0,20	12.977.336	6.908.737	26.188.936.951	61,85	69,19	70,89	0,13	20.270.790.297	5.918.146.655	1.316,95	1.562,01	856,62
Edad	10.512.534	30,45	35,25	36,23	0,21	4.091.324	6.421.210	10.188.794.006	24,06	26,92	27,58	0,14	4.695.604.159	5.493.189.847	969,20	1.147,70	855,48
Invalidez	3.297.502	9,55	11,06	11,36	0,07	2.832.827	464.675	3.936.438.166	9,30	10,40	10,66	-0,01	3.536.118.028	400.320.138	1.193,76	1.248,26	861,51
Tiempo de Contribución	6.076.037	17,60	20,37	20,94	0,24	6.053.185	22.852	12.063.704.779	28,49	31,87	32,66	0,17	12.039.068.110	24.636.669	1.985,46	1.988,88	1.078,10
Pensiones por Muerte	7.680.480	22,24	25,75	26,47	0,07	5.312.448	2.368.032	8.970.928.054	21,19	23,70	24,28	0,02	6.950.279.676	2.020.648.378	1.168,02	1.308,30	853,30
Auxilios	1.369.427	3,97	4,59	4,72	0,16	1.172.815	196.612	1.710.921.309	4,04	4,52	4,63	0,35	1.535.086.143	175.835.166	1.249,37	1.308,89	894,33
Enfermedad	1.237.800	3,58	4,15	4,27	0,14	1.061.570	176.230	1.602.895.924	3,79	4,23	4,34	0,35	1.438.131.007	164.764.917	1.294,96	1.354,72	934,94
Accidente	84.385	0,24	0,28	0,29	0,89	67.320	17.065	59.933.987	0,14	0,16	0,16	0,94	51.784.373	8.149.614	710,24	769,23	477,56
Reclusión	47.242	0,14	0,16	0,16	-0,58	43.925	3.317	48.091.398	0,11	0,13	0,13	-0,52	45.170.763	2.920.635	1.017,98	1.028,36	880,51
Salario-Maternidad	81.214	0,24	0,27	0,28	-1,36	73.544	7.670	70.420.486	0,17	0,19	0,19	2,56	64.499.606	5.920.880	867,10	877,02	771,95
Otros <sup>(1)</sup>	100	0,00	0,00	0,00	-0,99	100	-	77.271	0,00	0,00	0,00	-0,13	77.271	-	772,71	772,71	-
<b>Accidentarios</b>	<b>808.840</b>	<b>2,34</b>	<b>2,71</b>	<b>100,00</b>	<b>-0,05</b>	<b>778.182</b>	<b>30.658</b>	<b>908.824.826</b>	<b>2,15</b>	<b>2,40</b>	<b>100,00</b>	<b>-0,05</b>	<b>885.360.349</b>	<b>23.464.477</b>	<b>1.123,62</b>	<b>1.137,73</b>	<b>765,36</b>
Jubilación por Invalidez	211.353	0,61	0,71	26,13	0,09	198.065	13.288	309.955.548	0,73	0,82	34,11	-0,03	298.679.321	11.276.227	1.466,53	1.507,99	848,60
Pensión por muerte	111.279	0,32	0,37	13,76	-0,18	107.475	3.804	141.205.478	0,33	0,37	15,54	-0,34	137.922.699	3.282.780	1.268,93	1.283,30	862,98
Auxilio-Enfermedad	116.911	0,34	0,39	14,45	-0,26	111.435	5.476	175.551.208	0,41	0,46	19,32	-0,08	170.486.794	5.064.414	1.501,58	1.529,92	924,84
Auxilio-Accidente	326.920	0,95	1,10	40,42	0,06	318.830	8.090	271.897.685	0,64	0,72	29,92	0,13	268.056.629	3.841.056	831,69	840,75	474,79
Auxilio-Suplementar	42.377	0,12	0,14	5,24	-0,65	42.377	-	10.214.906	0,02	0,03	1,12	-0,61	10.214.906	-	241,05	241,05	-
<b>BENEFICIOS ASISTENCIALES</b>	<b>4.682.134</b>	<b>13,56</b>	<b>100,00</b>		<b>0,15</b>	<b>4.624.706</b>	<b>57.428</b>	<b>4.456.477.982</b>	<b>10,52</b>	<b>100,00</b>		<b>0,15</b>	<b>4.401.804.803</b>	<b>54.673.180</b>	<b>951,80</b>	<b>951,80</b>	<b>952,03</b>
Amparos Asistenciales (LOAS)	4.561.544	13,21	97,42	100,00	0,18	4.561.544	-	4.341.732.312	10,25	97,43	100,00	0,18	4.341.732.312	-	951,81	951,81	-
Anciano	2.025.170	5,87	43,25	44,40	0,15	2.025.170	-	1.929.420.549	4,56	43,29	44,44	0,15	1.929.420.549	-	952,72	952,72	-
Portador de Deficiencia	2.536.374	7,35	54,17	55,60	0,20	2.536.374	-	2.412.311.763	5,70	54,13	55,56	0,20	2.412.311.763	-	951,09	951,09	-
Rentas Mensuales Vitalicias (RMV)	120.590	0,35	2,58	100,00	-0,92	63.162	57.428	114.745.671	0,27	2,57	100,00	-0,92	60.072.491	54.673.180	951,54	951,09	952,03
Anciano	16.223	0,05	0,35	13,45	-1,89	8.142	8.081	15.469.856	0,04	0,35	13,48	-1,89	7.761.842	7.708.013	953,58	953,31	953,84
Portador de Deficiencia	104.367	0,30	2,23	86,55	-0,77	55.020	49.347	99.275.815	0,23	2,23	86,52	-0,77	52.310.649	46.965.166	951,22	950,76	951,73
<b>BENEFICIOS DE LA LEGISLACIÓN ESPECÍFICA (BLE) <sup>(2)</sup></b>	<b>19.809</b>	<b>0,06</b>	<b>-</b>	<b>-</b>	<b>-0,41</b>	<b>19.809</b>	<b>-</b>	<b>36.934.994</b>	<b>0,09</b>	<b>-</b>	<b>-</b>	<b>-0,42</b>	<b>36.934.994</b>	<b>-</b>	<b>1.864,56</b>	<b>1.864,56</b>	<b>-</b>

Fuentes: DATAPREV / SUB y SINTESE.

(1) Incluye las siguientes especies: 47 – Abono de permanencia en servicio 25%; 48 – abono de permanencia en servicio 20%; 68 – Peculio especial de jubilados; 79 – abono del servidor jubilado por la autarquía empleadora ; (2) incluye las siguientes especies: 22 - pensión por muerte estatutaria; 26 - Pensión especial (Ley N° 593/48); 37 – Jubilación de extra numerario de la Unión; 38 Jubilación de la extinta CAPIN; 54 – pensión especial vitalicia (ley n° 9.793); 56 - Pensiones mensual de por vida por el síndrome de talidomida; 58 – Jubilación excepcional de amnistía; 59 - Pensión por muerte excepcional del amnistiado; 60 – pensión mensual vitalicia por invalidez; 76 – Salario-Familia estatutaria del RFFSA ; 85 - pensión mensual vitalicia del cauchero; 86 - pensión mensual vitalicia del dependiente del cauchero; 89 - pensión especial para las víctimas de hemodíalisis Caruaru; 96 - pensión especial a las personas afectadas por lepra. Excluyendo el BLE adicional.

**DISTRIBUCIÓN DE LA CANTIDAD DE BENEFICIOS EMITIDOS POR GRUPOS DE ESPECIES, SEGÚN LAS MAYORES CANTIDADES (EN %)**

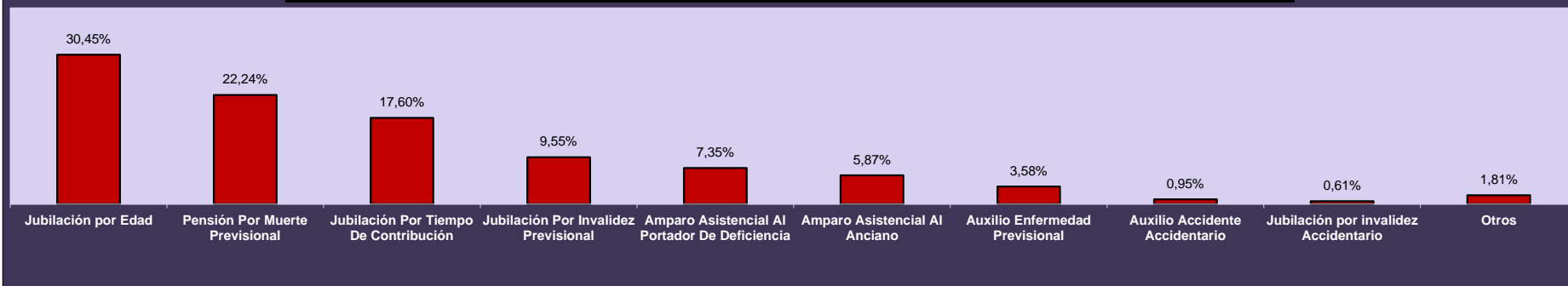

**DISTRIBUCIÓN DEL VALOR DE BENEFICIOS EMITIDOS POR GRUPOS DE ESPECIES, SEGÚN LOS MAYORES VALORES (EN %)**

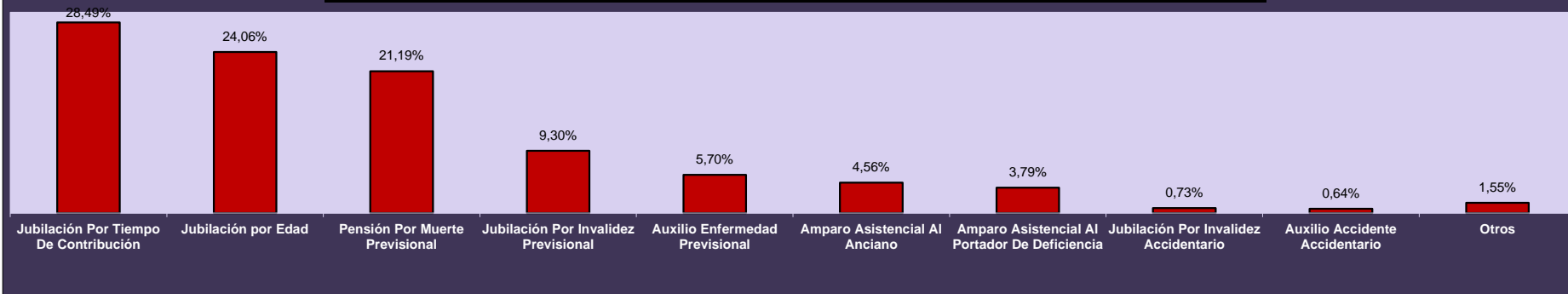

**DISTRIBUCIÓN DE LA CANTIDAD DE BENEFICIOS EMITIDOS SEGÚN LA CLIENTELA**

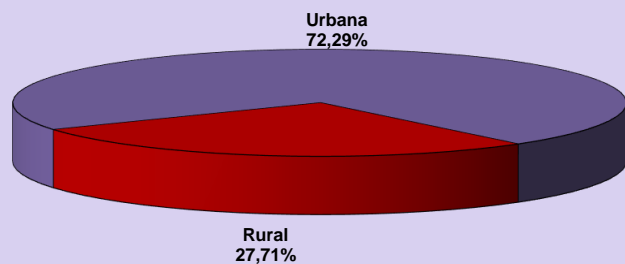

**DISTRIBUCIÓN DEL VALOR DE BENEFICIOS EMITIDOS SEGÚN LA CLIENTELA**

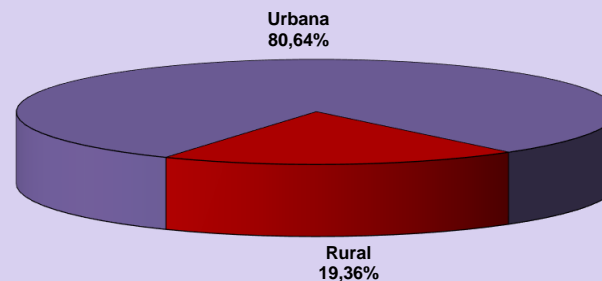



12

## BENEFICIOS EMITIDOS POR GRANDES GRUPOS, SEGÚN LOS RANGOS DE VALORES

RANGOS DE VALORES (EN BENEFICIO MÍNIMO)	CANTIDAD						VALOR (R\$)					
	Total	% sobre el total	% Acumulado	Beneficios del RGPS	Beneficios Asistenciales	BLE	Total	% sobre el total	% Acumulado	Beneficios del RGPS	Beneficios Asistenciales	BLE
<b>TOTAL</b>	<b>34.528.077</b>	<b>100,00</b>	<b>–</b>	<b>29.826.134</b>	<b>4.682.134</b>	<b>19.809</b>	<b>46.611.387.554</b>	<b>100,00</b>	<b>–</b>	<b>42.112.295.875</b>	<b>4.460.193.059</b>	<b>38.898.620</b>
< 1	784.979	2,27	2,27	775.445	9.400	134	398.621.336	0,86	0,86	396.163.403	2.399.127	58.805
= 1	22.414.611	64,92	67,19	17.739.666	4.672.716	2.229	21.383.538.894	45,88	46,73	16.923.641.364	4.457.771.064	2.126.466
1 -  2	5.696.466	16,50	83,69	5.680.061	17	16.388	7.654.662.751	16,42	63,15	7.626.367.765	20.840	28.274.146
2 -  3	2.805.630	8,13	91,81	2.805.362	1	267	6.623.021.728	14,21	77,36	6.622.372.265	2.027	647.436
3 -  4	1.775.501	5,14	96,96	1.775.258	–	243	5.843.169.770	12,54	89,90	5.842.375.368	–	794.402
4 -  5	763.783	2,21	99,17	763.703	–	80	3.210.425.408	6,89	96,79	3.210.085.807	–	339.600
5 -  6	278.500	0,81	99,98	278.434	–	66	1.421.976.265	3,05	99,84	1.421.633.228	–	343.037
6 -  7	3.699	0,01	99,99	3.642	–	57	22.986.407	0,05	99,89	22.633.570	–	352.837
7 -  8	1.391	0,00	99,99	1.364	–	27	9.817.747	0,02	99,91	9.623.440	–	194.306
8 -  9	683	0,00	99,99	652	–	31	5.516.303	0,01	99,92	5.262.275	–	254.028
9 -  10	521	0,00	99,99	502	–	19	4.731.116	0,01	99,93	4.559.337	–	171.779
10 -  20	1.987	0,01	100,00	1.836	–	151	24.432.608	0,05	99,98	22.300.038	–	2.132.569
20 -  30	216	0,00	100,00	152	–	64	4.788.522	0,01	99,99	3.368.950	–	1.419.573
30 -  40	105	0,00	100,00	56	–	49	3.487.820	0,01	100,00	1.869.517	–	1.618.303
40 -  50	4	0,00	100,00	1	–	3	159.964	0,00	100,00	39.548	–	120.415
50 -  60	1	0,00	100,00	–	–	1	50.915	0,00	100,00	–	–	50.915
60 -  70	–	–	100,00	–	–	–	–	–	100,00	–	–	–
70 -  80	–	–	100,00	–	–	–	–	–	100,00	–	–	–
80 -  90	–	–	100,00	–	–	–	–	–	100,00	–	–	–
90 -  100	–	–	100,00	–	–	–	–	–	100,00	–	–	–
> 100	–	–	100,00	–	–	–	–	–	100,00	–	–	–

Fuentes: DATAPREV / SUB y SINTESE.

Nota: el valor total de los créditos de este cuadro es diferente de los valores totales constantes en los cuadros 10, 11 , 15 y 16, por presentar los datos referentes al valor bruto del beneficio, no incluyendo otros créditos de naturaleza eventual y los descuentos.

13

## BENEFICIOS EMITIDOS POR CLIENTELA Y GRANDES GRUPOS, SEGÚN LOS RANGOS DE VALORES

RANGOS DE VALORES (EN BENEFICIO MÍNIMO)	CLIENTELA URBANA								CLIENTELA RURAL					
	Cantidad				Valor (R\$)				Cantidad			Valor (R\$)		
	Total	Beneficios del RGPS	Beneficios Asistenciales	BLE	Total	Beneficios del RGPS	Beneficios Asistenciales	BLE	Total	Beneficios del RGPS	Beneficios Asistenciales	Total	Beneficios del RGPS	Beneficios Asistenciales
<b>TOTAL</b>	<b>24.958.940</b>	<b>20.314.425</b>	<b>4.624.706</b>	<b>19.809</b>	<b>37.489.956.204</b>	<b>33.045.574.818</b>	<b>4.405.482.767</b>	<b>38.898.620</b>	<b>9.569.137</b>	<b>9.511.709</b>	<b>57.428</b>	<b>9.121.431.349</b>	<b>9.066.721.058</b>	<b>54.710.291</b>
< 1	706.393	696.970	9.289	134	364.210.856	361.782.002	2.370.049	58.805	78.586	78.475	111	34.410.480	34.381.401	29.079
= 1	12.999.325	8.381.696	4.615.400	2.229	12.401.356.050	7.996.137.984	4.403.091.600	2.126.466	9.415.286	9.357.970	57.316	8.982.182.844	8.927.503.380	54.679.464
1 -  2	5.630.468	5.614.064	16	16.388	7.573.939.543	7.545.646.305	19.091	28.274.146	65.998	65.997	1	80.723.208	80.721.460	1.749
2 -  3	2.798.861	2.798.593	1	267	6.607.760.392	6.607.110.929	2.027	647.436	6.769	6.769	-	15.261.336	15.261.336	-
3 -  4	1.773.653	1.773.410	-	243	5.837.100.617	5.836.306.215	-	794.402	1.848	1.848	-	6.069.153	6.069.153	-
4 -  5	763.219	763.139	-	80	3.208.087.615	3.207.748.015	-	339.600	564	564	-	2.337.793	2.337.793	-
5 -  6	278.418	278.352	-	66	1.421.555.485	1.421.212.448	-	343.037	82	82	-	420.780	420.780	-
6 -  7	3.695	3.638	-	57	22.960.652	22.607.815	-	352.837	4	4	-	25.755	25.755	-
7 -  8	1.391	1.364	-	27	9.817.747	9.623.440	-	194.306	-	-	-	-	-	-
8 -  9	683	652	-	31	5.516.303	5.262.275	-	254.028	-	-	-	-	-	-
9 -  10	521	502	-	19	4.731.116	4.559.337	-	171.779	-	-	-	-	-	-
10 -  20	1.987	1.836	-	151	24.432.608	22.300.038	-	2.132.569	-	-	-	-	-	-
20 -  30	216	152	-	64	4.788.522	3.368.950	-	1.419.573	-	-	-	-	-	-
30 -  40	105	56	-	49	3.487.820	1.869.517	-	1.618.303	-	-	-	-	-	-
40 -  50	4	1	-	3	159.964	39.548	-	120.415	-	-	-	-	-	-
50 -  60	1	-	-	1	50.915	-	-	50.915	-	-	-	-	-	-
60 -  70	-	-	-	-	-	-	-	-	-	-	-	-	-	-
70 -  80	-	-	-	-	-	-	-	-	-	-	-	-	-	-
80 -  90	-	-	-	-	-	-	-	-	-	-	-	-	-	-
90 -  100	-	-	-	-	-	-	-	-	-	-	-	-	-	-
> 100	-	-	-	-	-	-	-	-	-	-	-	-	-	-

Fuentes: DATAPREV / SUB y SINTESE.

Nota: el valor total de los créditos de este cuadro es diferente de los valores totales constantes en los cuadros 10, 11, 15 y 16, por presentar los datos referentes al valor bruto del beneficio, no incluyendo otros créditos de naturaleza eventual y los descuentos.

DISTRIBUCIÓN DE LA CANTIDAD DE BENEFICIOS EMITIDOS POR CLIENTELA SEGÚN LOS RANGOS DE VALORES (EN %)

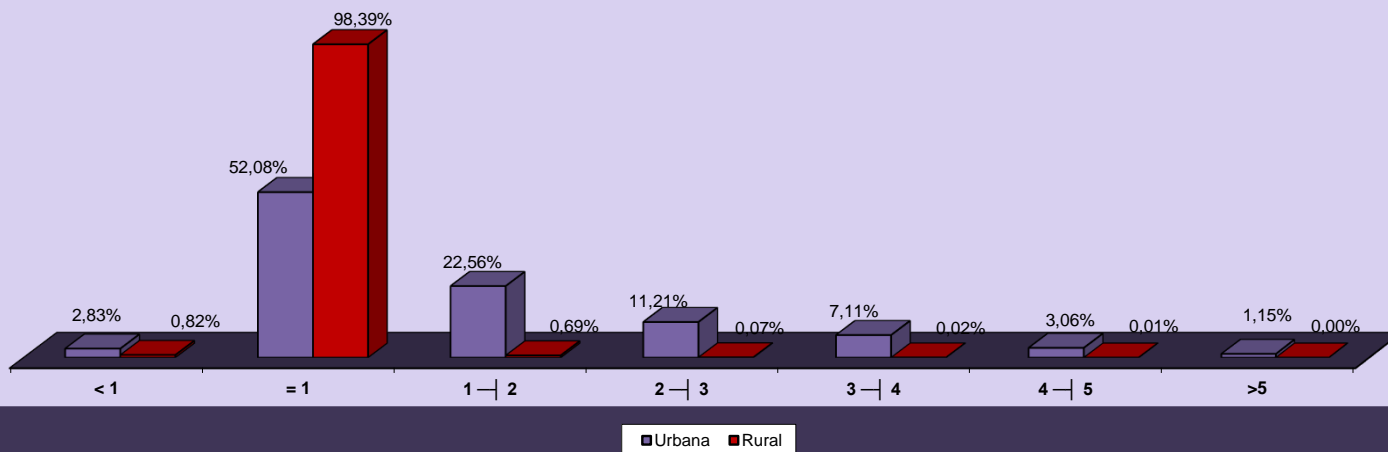

DISTRIBUCIÓN DEL VALOR DE BENEFICIOS EMITIDOS POR CLIENTELA SEGÚN LOS RANGOS DE VALORES (EN %)

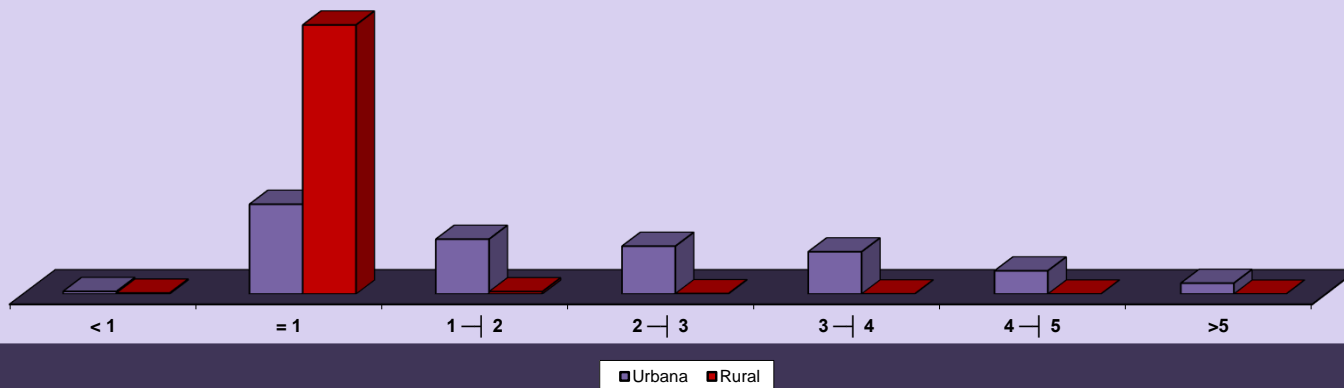

## BENEFICIOS EMITIDOS POR RANGOS DE VALORES SEGÚN LAS UNIDADES DE LA FEDERACIÓN

GRANDE REGIONES Y UNIDADES DE LA FEDERACIÓN	CANTIDAD						VALOR (R\$)					
	Rangos de Valores (En Beneficio Mínimo)						Rangos de Valores (En Beneficio Mínimo)					
	Total	< 1	= 1	1 a 5	5 a 10	> 10	Total	< 1	= 1	1 a 5	5 a 10	> 10
<b>BRASIL</b>	<b>34.528.077</b>	<b>784.979</b>	<b>22.414.611</b>	<b>11.041.380</b>	<b>284.794</b>	<b>2.313</b>	<b>46.611.387.554</b>	<b>398.621.336</b>	<b>21.383.538.894</b>	<b>23.331.279.657</b>	<b>1.465.027.838</b>	<b>32.919.829</b>
<b>NORTE</b>	<b>1.850.324</b>	<b>28.710</b>	<b>1.544.208</b>	<b>269.788</b>	<b>7.565</b>	<b>53</b>	<b>2.076.068.572</b>	<b>14.517.437</b>	<b>1.473.174.432</b>	<b>548.696.855</b>	<b>38.935.743</b>	<b>744.105</b>
Rondônia	243.754	5.956	203.206	33.764	821	7	261.913.623	3.042.529	193.858.524	60.704.462	4.229.600	78.508
Acre	99.199	2.526	79.149	17.177	347	-	112.304.974	1.188.309	75.508.146	33.831.436	1.777.084	-
Amazonas	318.165	4.062	248.600	63.646	1.844	13	385.469.311	2.135.295	237.164.400	136.509.333	9.501.026	159.256
Roraima	43.634	781	37.077	5.575	201	-	47.639.488	369.659	35.371.458	10.858.893	1.039.478	-
Pará	882.462	11.509	747.190	120.023	3.707	33	989.536.302	5.855.462	712.819.260	251.269.630	19.085.610	506.341
Amapá	62.008	923	52.284	8.600	201	-	68.288.146	458.423	49.878.936	16.924.131	1.026.656	-
Tocantins	201.102	2.953	176.702	21.003	444	-	210.916.728	1.467.760	168.573.708	38.598.971	2.276.289	-
<b>NORDESTE</b>	<b>9.453.154</b>	<b>171.132</b>	<b>7.946.472</b>	<b>1.295.712</b>	<b>39.366</b>	<b>472</b>	<b>10.504.251.446</b>	<b>82.076.100</b>	<b>7.580.934.288</b>	<b>2.630.762.901</b>	<b>203.899.350</b>	<b>6.578.807</b>
Maranhão	1.094.995	11.250	1.004.515	76.503	2.708	19	1.129.966.063	5.469.748	958.307.310	151.844.704	14.031.959	312.342
Piauí	651.832	8.225	586.593	55.354	1.641	19	679.901.292	4.032.245	559.609.722	107.554.981	8.476.791	227.553
Ceará	1.525.569	26.497	1.321.511	172.073	5.410	78	1.655.010.900	12.629.099	1.260.721.494	352.471.127	28.179.478	1.009.702
Rio Grande do Norte	579.779	14.040	477.327	85.761	2.614	37	644.426.248	6.556.299	455.369.958	168.372.927	13.623.189	503.875
Paraíba	727.817	13.474	622.856	88.945	2.512	30	785.198.659	6.363.903	594.204.624	171.078.331	13.131.903	419.897
Pernambuco	1.532.200	35.130	1.212.048	276.898	7.971	153	1.786.663.590	16.810.172	1.156.293.792	569.903.287	41.518.711	2.137.628
Alagoas	523.640	8.788	426.710	85.696	2.422	24	588.309.279	4.159.309	407.081.340	164.229.049	12.508.156	331.425
Sergipe	349.068	9.175	278.729	58.942	2.199	23	401.643.431	4.173.477	265.907.466	119.900.948	11.323.570	337.970
Bahia	2.468.254	44.553	2.016.183	395.540	11.889	89	2.833.131.984	21.881.848	1.923.438.582	825.407.546	61.105.594	1.298.414
<b>SUDESTE</b>	<b>15.189.376</b>	<b>395.882</b>	<b>7.940.134</b>	<b>6.675.893</b>	<b>176.115</b>	<b>1.352</b>	<b>23.254.191.939</b>	<b>203.745.867</b>	<b>7.574.887.836</b>	<b>14.551.161.605</b>	<b>905.061.035</b>	<b>19.335.596</b>
Minas Gerais	3.928.837	79.597	2.686.905	1.132.276	29.800	259	5.056.997.948	39.011.611	2.563.307.370	2.298.027.211	153.330.869	3.320.887
Espírito Santo	621.492	16.887	413.011	186.225	5.336	33	819.088.392	8.347.850	394.012.494	388.990.755	27.303.381	433.911
Rio de Janeiro	2.961.021	80.261	1.480.533	1.358.509	41.087	631	4.694.606.956	37.221.567	1.412.428.482	3.022.570.063	213.395.997	8.990.847
São Paulo	7.678.026	219.137	3.359.685	3.998.883	99.892	429	12.683.498.643	119.164.838	3.205.139.490	8.841.573.576	511.030.789	6.589.951
<b>SUL</b>	<b>6.055.173</b>	<b>149.947</b>	<b>3.586.741</b>	<b>2.272.991</b>	<b>45.198</b>	<b>296</b>	<b>8.265.138.781</b>	<b>77.905.074</b>	<b>3.421.750.914</b>	<b>4.529.422.942</b>	<b>231.921.524</b>	<b>4.138.327</b>
Paraná	1.959.684	42.533	1.238.094	666.636	12.326	95	2.581.045.039	22.289.705	1.181.141.676	1.313.071.397	63.216.626	1.325.635
Santa Catarina	1.436.967	46.499	768.420	610.070	11.914	64	2.019.099.751	24.789.336	733.072.680	1.199.270.210	61.102.710	864.814
Rio Grande do Sul	2.658.522	60.915	1.580.227	996.285	20.958	137	3.664.993.991	30.826.032	1.507.536.558	2.017.081.336	107.602.187	1.947.878
<b>CENTRO-OESTE</b>	<b>1.980.050</b>	<b>39.308</b>	<b>1.397.056</b>	<b>526.996</b>	<b>16.550</b>	<b>140</b>	<b>2.511.736.816</b>	<b>20.376.859</b>	<b>1.332.791.424</b>	<b>1.071.235.354</b>	<b>85.210.186</b>	<b>2.122.994</b>
Mato Grosso do Sul	381.788	8.200	270.149	101.565	1.861	13	463.280.247	4.291.687	257.722.146	191.522.191	9.570.694	173.529
Mato Grosso	416.134	8.309	318.872	87.286	1.661	6	480.820.980	4.479.287	304.203.888	163.535.795	8.523.072	78.938
Goiás	769.489	13.473	566.686	183.876	5.423	31	937.501.985	6.978.029	540.618.444	361.526.073	27.979.801	399.637
Distrito Federal	412.639	9.326	241.349	154.269	7.605	90	630.133.605	4.627.856	230.246.946	354.651.295	39.136.618	1.470.890

Fuentes: DATAPREV / SUB y SINTESE.

Nota: el valor total de los créditos de este cuadro es diferente de los valores totales constantes en los cuadros 10, 11, 15 y 16, por presentar los datos referentes al valor bruto del beneficio, no incluyendo otros créditos de naturaleza eventual y los descuentos.

15

## BENEFICIOS EMITIDOS SEGÚN LAS UNIDADES DE LA FEDERACIÓN

GRANDES REGIONES Y UNIDADES DE LA FEDERACIÓN	CANTIDAD						VALOR (EN R\$)						VALOR MEDIANO (R\$)		
	Total	% del total	Variación en Relación al mes anterior (en %)	Clientela		% Rural sobre total	Total	% del total	Variación en Relación al mes anterior (en %)	Clientela		% Rural sobre total	Total	Clientela	
				Urbana	Rural					Urbana	Rural			Urbana	Rural
<b>BRASIL</b>	<b>34.528.077</b>	<b>100,00</b>	<b>0,15</b>	<b>24.958.940</b>	<b>9.569.137</b>	<b>27,7</b>	<b>42.343.521.874</b>	<b>100,00</b>	<b>0,12</b>	<b>34.144.833.138</b>	<b>8.198.688.736</b>	<b>19,4</b>	<b>1.226,35</b>	<b>1.368,04</b>	<b>856,78</b>
<b>NORTE</b>	<b>1.850.324</b>	<b>5,36</b>	<b>0,17</b>	<b>975.099</b>	<b>875.225</b>	<b>47,3</b>	<b>1.873.903.963</b>	<b>4,43</b>	<b>0,08</b>	<b>1.148.671.635</b>	<b>725.232.328</b>	<b>38,7</b>	<b>1.012,74</b>	<b>1.178,01</b>	<b>828,62</b>
Rondônia	243.754	0,71	-0,03	108.383	135.371	55,5	241.371.864	0,57	-0,20	124.761.635	116.610.228	48,3	990,23	1.151,12	861,41
Acre	99.199	0,29	0,15	53.183	46.016	46,4	102.778.920	0,24	0,02	64.761.923	38.016.997	37,0	1.036,09	1.217,72	826,17
Amazonas	318.165	0,92	0,21	212.758	105.407	33,1	349.363.839	0,83	0,05	261.248.320	88.115.519	25,2	1.098,06	1.227,91	835,96
Roraima	43.634	0,13	0,28	23.578	20.056	46,0	43.087.946	0,10	0,35	26.538.943	16.549.003	38,4	987,49	1.125,58	825,14
Pará	882.462	2,56	0,17	451.317	431.145	48,9	882.419.697	2,08	0,07	532.370.458	350.049.239	39,7	999,95	1.179,59	811,91
Amapá	62.008	0,18	0,03	42.173	19.835	32,0	62.126.534	0,15	0,07	46.117.651	16.008.883	25,8	1.001,91	1.093,53	807,10
Tocantins	201.102	0,58	0,41	83.707	117.395	58,4	192.755.163	0,46	0,48	92.872.704	99.882.459	51,8	958,49	1.109,50	850,82
<b>NORDESTE</b>	<b>9.453.154</b>	<b>27,38</b>	<b>0,20</b>	<b>4.747.272</b>	<b>4.705.882</b>	<b>49,8</b>	<b>9.501.172.006</b>	<b>22,44</b>	<b>0,18</b>	<b>5.550.728.095</b>	<b>3.950.443.911</b>	<b>41,6</b>	<b>1.005,08</b>	<b>1.169,25</b>	<b>839,47</b>
Maranhão	1.094.995	3,17	0,36	365.163	729.832	66,7	996.154.646	2,35	0,34	406.256.101	589.898.546	59,2	909,73	1.112,53	808,27
Piauí	651.832	1,89	0,39	230.999	420.833	64,6	613.356.190	1,45	0,39	258.356.640	354.999.550	57,9	940,97	1.118,43	843,56
Ceará	1.525.569	4,42	0,22	730.266	795.303	52,1	1.503.217.078	3,55	0,24	833.958.078	669.259.000	44,5	985,35	1.141,99	841,51
Rio Grande do Norte	579.779	1,68	0,15	305.679	274.100	47,3	576.806.408	1,36	0,13	348.657.576	228.148.832	39,6	994,87	1.140,60	832,36
Paraíba	727.817	2,11	0,05	363.524	364.293	50,1	711.717.481	1,68	0,00	401.563.747	310.153.734	43,6	977,88	1.104,64	851,39
Pernambuco	1.532.200	4,44	0,07	934.336	597.864	39,0	1.617.534.611	3,82	0,03	1.118.963.942	498.570.669	30,8	1.055,69	1.197,60	833,92
Alagoas	523.640	1,52	0,26	329.475	194.165	37,1	530.641.299	1,25	0,24	369.439.538	161.201.761	30,4	1.013,37	1.121,30	830,23
Sergipe	349.068	1,01	0,35	200.628	148.440	42,5	363.640.271	0,86	0,39	238.876.189	124.764.081	34,3	1.041,75	1.190,64	840,50
Bahia	2.468.254	7,15	0,17	1.287.202	1.181.052	47,8	2.588.104.022	6,11	0,15	1.574.656.285	1.013.447.737	39,2	1.048,56	1.223,32	858,09
<b>SUDESTE</b>	<b>15.189.376</b>	<b>43,99</b>	<b>0,17</b>	<b>13.339.635</b>	<b>1.849.741</b>	<b>12,2</b>	<b>21.142.179.684</b>	<b>49,93</b>	<b>0,13</b>	<b>19.503.605.145</b>	<b>1.638.574.539</b>	<b>7,8</b>	<b>1.391,91</b>	<b>1.462,08</b>	<b>885,84</b>
Minas Gerais	3.928.837	11,38	0,17	2.878.765	1.050.072	26,7	4.600.871.467	10,87	0,13	3.675.665.807	925.205.660	20,1	1.171,05	1.276,82	881,09
Espírito Santo	621.492	1,80	0,21	439.127	182.365	29,3	740.886.587	1,75	0,13	581.971.798	158.914.789	21,4	1.192,11	1.325,29	871,41
Rio de Janeiro	2.961.021	8,58	0,06	2.886.167	74.854	2,5	4.259.528.594	10,06	0,02	4.193.217.479	66.311.115	1,6	1.438,53	1.452,87	885,87
São Paulo	7.678.026	22,24	0,21	7.135.576	542.450	7,1	11.540.893.035	27,26	0,17	11.052.750.060	488.142.975	4,2	1.503,11	1.548,96	899,89
<b>SUL</b>	<b>6.055.173</b>	<b>17,54</b>	<b>0,03</b>	<b>4.504.404</b>	<b>1.550.769</b>	<b>25,6</b>	<b>7.531.725.666</b>	<b>17,79</b>	<b>0,02</b>	<b>6.156.543.363</b>	<b>1.375.182.303</b>	<b>18,3</b>	<b>1.243,85</b>	<b>1.366,78</b>	<b>886,77</b>
Paraná	1.959.684	5,68	0,09	1.373.700	585.984	29,9	2.352.008.213	5,55	0,07	1.834.365.706	517.642.507	22,0	1.200,20	1.335,35	883,37
Santa Catarina	1.436.967	4,16	0,04	1.113.592	323.375	22,5	1.837.445.170	4,34	0,03	1.550.999.940	286.445.230	15,6	1.278,70	1.392,79	885,80
Rio Grande do Sul	2.658.522	7,70	-0,02	2.017.112	641.410	24,1	3.342.272.283	7,89	-0,01	2.771.177.716	571.094.566	17,1	1.257,19	1.373,83	890,37
<b>CENTRO-OESTE</b>	<b>1.980.050</b>	<b>5,73</b>	<b>0,10</b>	<b>1.392.530</b>	<b>587.520</b>	<b>29,7</b>	<b>2.294.540.555</b>	<b>5,42</b>	<b>0,10</b>	<b>1.785.284.900</b>	<b>509.255.655</b>	<b>22,2</b>	<b>1.158,83</b>	<b>1.282,04</b>	<b>866,79</b>
Mato Grosso do Sul	381.788	1,11	0,02	276.872	104.916	27,5	423.397.098	1,00	-0,14	331.271.400	92.125.698	21,8	1.108,98	1.196,48	878,09
Mato Grosso	416.134	1,21	0,11	247.212	168.922	40,6	440.438.062	1,04	0,09	294.021.514	146.416.548	33,2	1.058,40	1.189,35	866,77
Goiás	769.489	2,23	0,05	521.013	248.476	32,3	853.758.485	2,02	0,10	639.152.460	214.606.025	25,1	1.109,51	1.226,75	863,69
Distrito Federal	412.639	1,20	0,24	347.433	65.206	15,8	576.946.911	1,36	0,28	520.839.527	56.107.384	9,7	1.398,19	1.499,11	860,46

Fuentes: DATAPREV / SUB y SINTESE.

**VALOR MEDIANO DE BENEFICIOS EMITIDOS, SEGÚN LAS UNIDADES DE LA FEDERACIÓN**

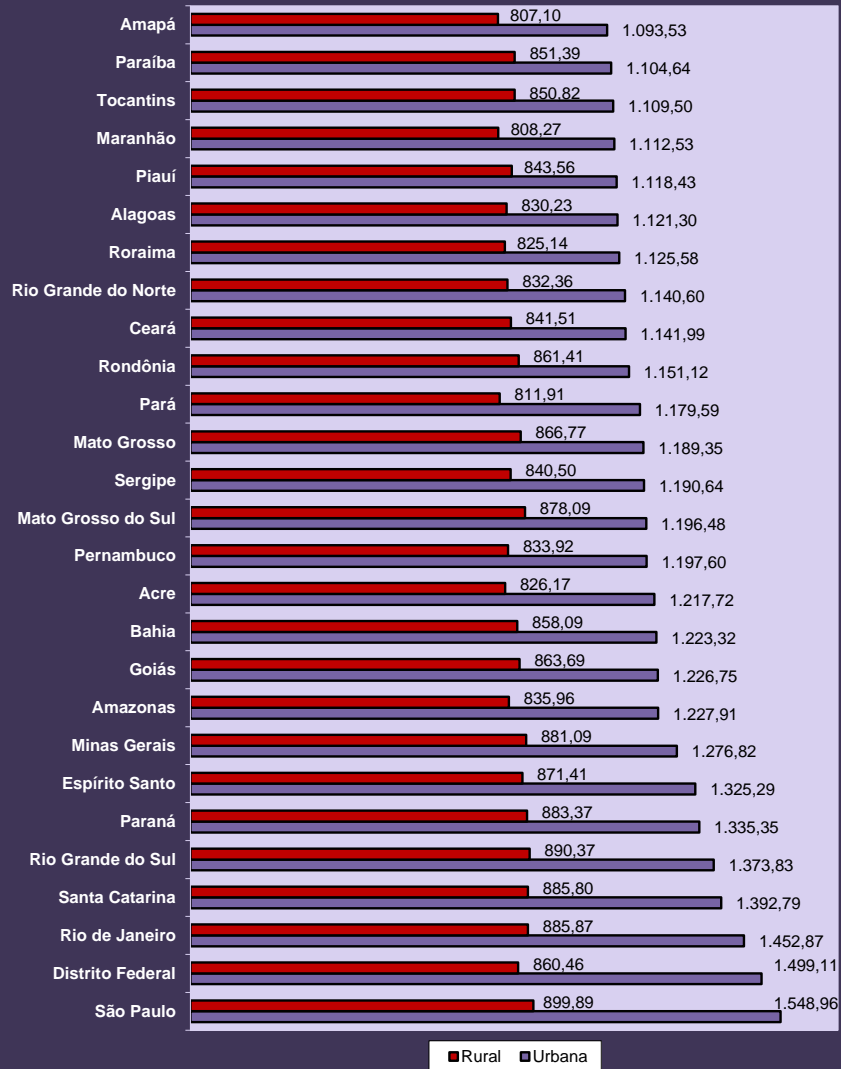

**DISTRIBUCIÓN DE LA CANTIDAD DE BENEFICIOS EMITIDOS, SEGÚN LAS GRANDES REGIONES**

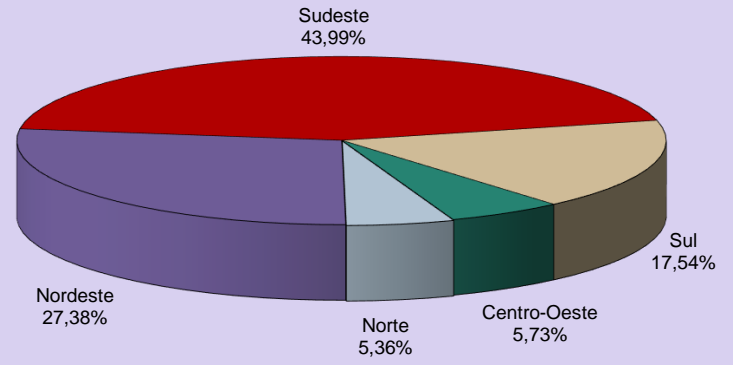

**DISTRIBUCIÓN DEL VALOR DE BENEFICIOS EMITIDOS, SEGÚN GRANDES REGIONES**

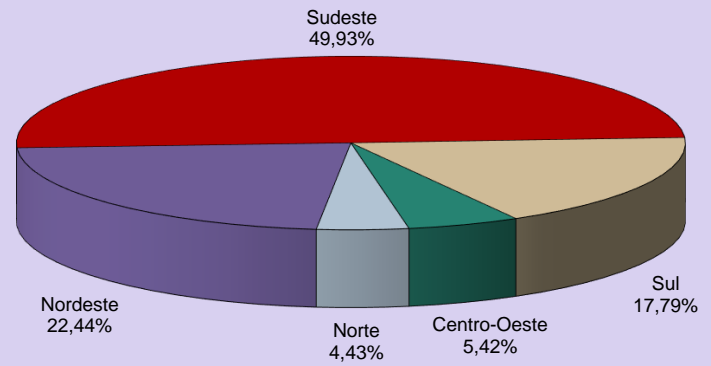

## 16 BENEFICIOS EMITIDOS SEGÚN LAS ESPECIES

## BENEFICIOS DEL RGPS

(continúa)

COD.	ESPECIES DE BENEFICIOS	CANTIDAD			VALOR (R\$)			VALOR MEDIANO (R\$)		
		Total	Clientela		Total	Clientela		Total	Clientela	
			Urbana	Rural		Urbana	Rural		Urbana	Rural
<b>JUBILACIÓN POR EDAD</b>										
07	Jubilación por edad del trabajador rural	117.436	–	117.436	110.441.326	–	110.441.326	940,44	–	940,44
08	Jubilación por edad del empleador rural	3.446	–	3.446	3.433.817	–	3.433.817	996,46	–	996,46
41	Jubilación por edad	10.391.652	4.091.324	6.300.328	10.074.918.863	4.695.604.159	5.379.314.704	969,52	1.147,70	853,82
81	Jubilación Obligatoria por Edad (Ex-SASSE)	–	–	–	–	–	–	–	–	–
<b>Total de Jubilaciones por Edad</b>		<b>10.512.534</b>	<b>4.091.324</b>	<b>6.421.210</b>	<b>10.188.794.006</b>	<b>4.695.604.159</b>	<b>5.493.189.847</b>	<b>969,20</b>	<b>1.147,70</b>	<b>855,48</b>
<b>JUBILACIÓN POR INVALIDEZ</b>										
04	Jubilación por discapacidad de los trabajadores rurales	93.814	–	93.814	81.820.419	–	81.820.419	872,16	–	872,16
06	Jubilación por invalidez del empleador rural	1.328	–	1.328	1.281.339	–	1.281.339	964,86	–	964,86
32	Jubilación por invalidez previsional	3.202.183	2.832.650	369.533	3.852.995.367	3.535.776.988	317.218.379	1.203,24	1.248,22	858,43
33	Jubilación por invalidez de Aeronáutica	64	64	–	180.938	180.938	–	2.827,16	2.827,16	–
34	Jubilación por invalidez del ex combatiente marítimo (Ley 1.756/52)	3	3	–	8.170	8.170	–	2.723,17	2.723,17	–
51	Jubilación por invalidez (Extinto Plano Básico)	71	71	–	61.202	61.202	–	862,00	862,00	–
83	Jubilación por Invalidez (Ex – SASSE)	39	39	–	90.731	90.731	–	2.326,42	2.326,42	–
<b>Total de Jubilaciones por Invalidez</b>		<b>3.297.502</b>	<b>2.832.827</b>	<b>464.675</b>	<b>3.936.438.166</b>	<b>3.536.118.028</b>	<b>400.320.138</b>	<b>1.193,76</b>	<b>1.248,26</b>	<b>861,51</b>
<b>JUBILACIÓN POR TIEMPO DE CONTRIBUCIÓN</b>										
42	Jub. Por tiempo de contribución	5.543.809	5.520.957	22.852	10.798.862.683	10.774.226.014	24.636.669	1.947,91	1.951,51	1.078,10
43	Jub. Por tiempo de contribución del ex combatiente	582	582	–	2.607.477	2.607.477	–	4.480,20	4.480,20	–
44	Jub. Por tiempo de contribución de aeronauta	495	495	–	2.040.497	2.040.497	–	4.122,22	4.122,22	–
45	Jub. Por tiempo de contribución del periodista profesional	319	319	–	982.084	982.084	–	3.078,63	3.078,63	–
46	Jub. Por tiempo de contribución especial	402.908	402.908	–	1.016.431.276	1.016.431.276	–	2.522,74	2.522,74	–
49	Jub. Por tiempo de contribución ordinaria	5	5	–	7.927	7.927	–	1.585,46	1.585,46	–
57	Jub. Por tiempo de contribución del profesor (Emenda Const. 18/81)	127.690	127.690	–	240.938.767	240.938.767	–	1.886,90	1.886,90	–
72	Jub. Por tiempo de contribución del combatiente marítimo (Ley 1.756/52)	69	69	–	397.980	397.980	–	5.767,83	5.767,83	–
82	Jub. Por tiempo de contribución (Ex SASSE)	160	160	–	1.436.088	1.436.088	–	8.975,55	8.975,55	–
<b>Total de Jubilaciones por Tiempo de Contribución</b>		<b>6.076.037</b>	<b>6.053.185</b>	<b>22.852</b>	<b>12.063.704.779</b>	<b>12.039.068.110</b>	<b>24.636.669</b>	<b>1.985,46</b>	<b>1.988,88</b>	<b>1.078,10</b>

Fuentes: DATAPREV / SUB y SINTESE.

(continuación)

COD.	ESPECIES DE BENEFICIOS	CANTIDAD			VALOR (R\$)			VALOR MEDIANO (R\$)		
		Total	Cientela		Total	Cientela		Total	Cientela	
			Urbana	Rural		Urbana	Rural		Urbana	Rural
<b>PENSIONES POR MUERTE</b>										
01	Pensión por muerte del trabajador rural	410.932	–	410.932	350.878.344	–	350.878.344	853,86	–	853,86
03	Pensión por muerte del empleador rural	9.769	–	9.769	9.213.955	–	9.213.955	943,18	–	943,18
21	Pensión por muerte previsional	7.249.857	5.302.526	1.947.331	8.585.638.473	6.925.082.393	1.660.556.079	1.184,25	1.306,00	852,73
23	Pensión por muerte del ex combatiente	5.273	5.273	–	15.924.462	15.924.462	–	3.020,00	3.020,00	–
27	Pensión por muerte del servidor público federal con dupla jubilación	1.190	1.190	–	1.339.684	1.339.684	–	1.125,79	1.125,79	–
28	Pensión por muerte del Régimen General (Decreto 20.465/31)	1.302	1.302	–	1.070.653	1.070.653	–	822,31	822,31	–
29	Pensión por muerte del ex combatiente marítimo (Ley 1.756/52)	1.013	1.013	–	3.729.177	3.729.177	–	3.681,32	3.681,32	–
55	Pensión por muerte (Extinto Plano Básico)	360	360	–	310.755	310.755	–	863,21	863,21	–
84	Pensión por muerte (Ex SASSE)	784	784	–	2.822.551	2.822.551	–	3.600,19	3.600,19	–
<b>Total de Pensiones por Muerte</b>		<b>7.680.480</b>	<b>5.312.448</b>	<b>2.368.032</b>	<b>8.970.928.054</b>	<b>6.950.279.676</b>	<b>2.020.648.378</b>	<b>1.168,02</b>	<b>1.308,30</b>	<b>853,30</b>
<b>AUXILIOS</b>										
13	Auxilio enfermedad del trabajador rural	11	–	11	10.494	–	10.494	954,00	–	954,00
25	Auxilio reclusión	47.242	43.925	3.317	48.091.398	45.170.763	2.920.635	1.017,98	1.028,36	880,51
31	Auxilio enfermedad previdenciara	1.237.789	1.061.570	176.219	1.602.885.430	1.438.131.007	164.754.423	1.294,96	1.354,72	934,94
36	Auxilio accidente	84.385	67.320	17.065	59.933.987	51.784.373	8.149.614	710,24	769,23	477,56
<b>Total de Auxilios</b>		<b>1.369.427</b>	<b>1.172.815</b>	<b>196.612</b>	<b>1.710.921.309</b>	<b>1.535.086.143</b>	<b>175.835.166</b>	<b>1.249,37</b>	<b>1.308,89</b>	<b>894,33</b>
<b>BENEFICIOS ACCIDENTARIOS</b>										
02	Pensión por muerte por accidente de trabajo del trabajador rural	2.025	–	2.025	1.671.793	–	1.671.793	825,58	–	825,58
05	Jub. Por invalidez por accidente de trab. del trabajador rural	2.932	–	2.932	2.398.241	–	2.398.241	817,95	–	817,95
10	Auxilio enfermedad por accidente de trabajo del trabajador rural	2	–	2	1.908	–	1.908	954,00	–	954,00
91	Auxilio enfermedad por accidente del trabajo	116.909	111.435	5.474	175.549.300	170.486.794	5.062.506	1.501,59	1.529,92	924,83
92	Jubilación por invalidez por accidente de trabajo	208.421	198.065	10.356	307.557.307	298.679.321	8.877.985	1.475,65	1.507,99	857,28
93	Pensión por muerte por accidente de trabajo	109.254	107.475	1.779	139.533.685	137.922.699	1.610.986	1.277,15	1.283,30	905,56
94	Auxilio accidente por accidente de trabajo	326.920	318.830	8.090	271.897.685	268.056.629	3.841.056	831,69	840,75	474,79
95	Auxilio suplementar por accidente de trabajo	42.377	42.377	–	10.214.906	10.214.906	–	241,05	241,05	–
<b>Total de beneficios Accidentarios</b>		<b>808.840</b>	<b>778.182</b>	<b>30.658</b>	<b>908.824.826</b>	<b>885.360.349</b>	<b>23.464.477</b>	<b>1.123,62</b>	<b>1.137,73</b>	<b>765,36</b>
<b>ESPECIES DIVERSAS</b>										
47	Abono de permanencia en servicio 25%	11	11	–	12.814	12.814	–	1.164,90	1.164,90	–
48	Abono de permanencia en servicio 20%	63	63	–	59.388	59.388	–	942,66	942,66	–
79	Abono de supervisor jubilado por la autarquía empleadora (Ley 1.756/52)	26	26	–	5.070	5.070	–	194,98	194,98	–
80	Salario maternidad	81.214	73.544	7.670	70.420.486	64.499.606	5.920.880	867,10	877,02	771,95
<b>Total de Especies Diversas</b>		<b>81.314</b>	<b>73.644</b>	<b>7.670</b>	<b>70.497.757</b>	<b>64.576.877</b>	<b>5.920.880</b>	<b>866,98</b>	<b>876,88</b>	<b>771,95</b>
<b>TOTAL DE BENEFICIOS DEL RGPS</b>		<b>29.826.134</b>	<b>20.314.425</b>	<b>9.511.709</b>	<b>37.850.108.898</b>	<b>29.706.093.342</b>	<b>8.144.015.556</b>	<b>1.269,02</b>	<b>1.462,32</b>	<b>856,21</b>

Fuentes: DATAPREV / SUB y SINTESE.



**BENEFICIOS ASISTENCIALES**

(conclusión)

COD.	ESPECIES DE BENEFICIOS	CANTIDAD			VALOR (R\$)			VALOR MEDIANO (R\$)		
		Total	Cientela		Total	Cientela		Total	Cientela	
			Urbana	Rural		Urbana	Rural		Urbana	Rural
11	Ingreso mensual vitalicia por invalidez del trab. rural (Ley 6.179/74)	40.394	–	40.394	38.454.861	–	38.454.861	951,99	–	951,99
12	Ingreso mensual vitalicia por edad del trab. rural (Ley 6.179/74)	5.690	–	5.690	5.427.482	–	5.427.482	953,86	–	953,86
30	Ingreso Mensual vitalicia por invalidez (Ley 6.179/74)	63.973	55.020	8.953	60.820.954	52.310.649	8.510.305	950,73	950,76	950,55
40	Ingreso vitalicia por edad (Ley 6.179/74)	10.533	8.142	2.391	10.042.373	7.761.842	2.280.531	953,42	953,31	953,80
87	Amparo asistencial al portador de deficiencia (LOAS)	2.536.374	2.536.374	–	2.412.311.763	2.412.311.763	–	951,09	951,09	–
88	Amparo asistencial al anciano (LOAS)	2.025.170	2.025.170	–	1.929.420.549	1.929.420.549	–	952,72	952,72	–
<b>TOTAL DE BENEFICIOS ASISTENCIALES</b>		<b>4.682.134</b>	<b>4.624.706</b>	<b>57.428</b>	<b>4.456.477.982</b>	<b>4.401.804.803</b>	<b>54.673.180</b>	<b>951,80</b>	<b>951,80</b>	<b>952,03</b>

Fuentes: DATAPREV / SUB y SINTESE.

**BENEFICIOS DE LA LEGISLACION ESPECIFICA - BLE**

COD.	ESPECIES DE BENEFICIOS	CANTIDAD			VALOR (R\$)			VALOR MEDIANO (R\$)		
		Total	Cientela		Total	Cientela		Total	Cientela	
			Urbana	Rural		Urbana	Rural		Urbana	Rural
22	Pensión por muerte estatutaria	826	826	–	860.363	860.363	–	1.041,60	1.041,60	–
26	Pensión especial (Ley 593/48)	1.194	1.194	–	1.153.069	1.153.069	–	965,72	965,72	–
37	Jubilación de extra numerario de la Unión	13	13	–	19.292	19.292	–	1.484,01	1.484,01	–
38	Jubilación de la extinta CAPIN	2	2	–	4.106	4.106	–	2.053,24	2.053,24	–
54	Pensión especial vitalicia (Ley 9.793/99)	14	14	–	35.447	35.447	–	2.531,91	2.531,91	–
56	Pensión men. vitalicia por síndrome de talidomida (Ley 7.070/82)	1.081	1.081	–	1.751.654	1.751.654	–	1.620,40	1.620,40	–
58	Jubilación excepcional del amnistiado (Ley 6.683/79)	212	212	–	2.089.008	2.089.008	–	9.853,81	9.853,81	–
59	Pensión por muerte excepcional del amnistiado (Ley 6.683/79)	506	506	–	4.592.440	4.592.440	–	9.075,97	9.075,97	–
60	Pensión mensual especial vitalicia (Ley 10.923/2004)	16	16	–	37.659	37.659	–	2.353,72	2.353,72	–
85	Pensión mensual vitalicia del cauchero (Ley 7.986/89)	3.721	3.721	–	7.006.747	7.006.747	–	1.883,03	1.883,03	–
86	Pensión mensual vitalicia del dep del cauchero (Ley 7.986/89)	6.335	6.335	–	11.866.760	11.866.760	–	1.873,21	1.873,21	–
89	Pensión especial para las víctimas de hemodiálisis Caruaru	51	51	–	43.073	43.073	–	844,57	844,57	–
96	Pensión especial a las personas afectadas por lepra (Ley 11.520/2007)	5.838	5.838	–	7.475.375	7.475.375	–	1.280,47	1.280,47	–
<b>TOTAL DE ENCARGOS PREVIDENCIARIOS DE LA UNIÓN</b>		<b>19.809</b>	<b>19.809</b>	<b>–</b>	<b>36.934.994</b>	<b>36.934.994</b>	<b>–</b>	<b>1.864,56</b>	<b>1.864,56</b>	<b>–</b>

Fuentes: DATAPREV / SUB y SINTESE.

**DISTRIBUCIÓN DE LA CANTIDAD DE BENEFICIOS EMITIDOS SEGÚN LOS GRUPOS DE ESPECIES (% DEL TOTAL)**

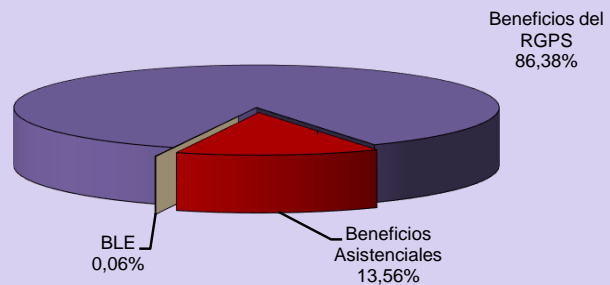

**DISTRIBUCIÓN DEL VALOR DE BENEFICIOS EMITIDOS SEGÚN LOS GRUPOS DE ESPECIES (% DEL TOTAL)**

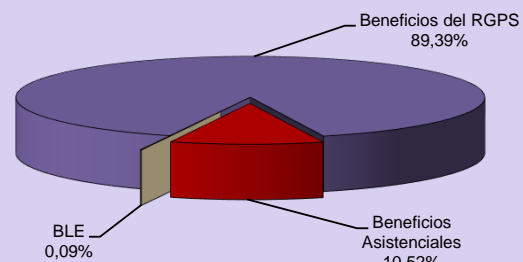

**DISTRIBUCIÓN DE LA CANTIDAD DE BENEFICIOS ACCIDENTARIOS EMITIDOS SEGÚN LOS GRUPOS DE ESPECIES**

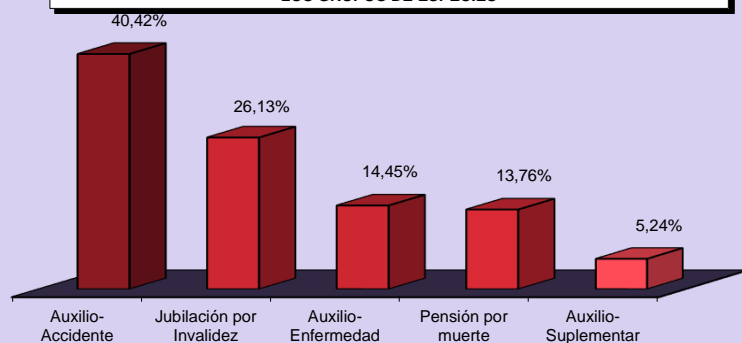

**DISTRIBUCIÓN DEL VALOR DE BENEFICIOS ACCIDENTARIOS EMITIDOS SEGÚN LOS GRUPOS DE ESPECIES**

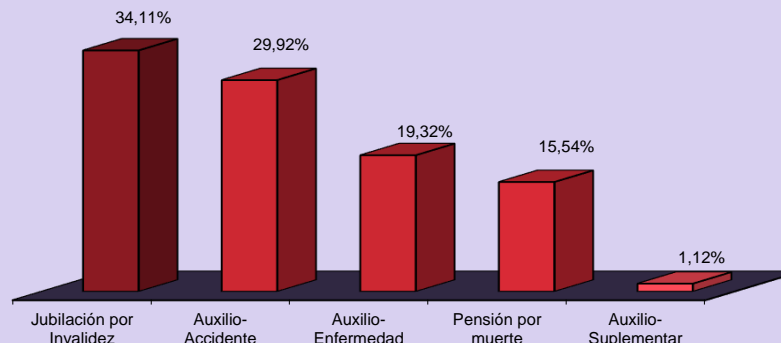

**DISTRIBUCIÓN DE LA CANTIDAD DE BENEFICIOS ASISTENCIALES EMITIDOS SEGÚN LOS GRUPOS DE ESPECIES**

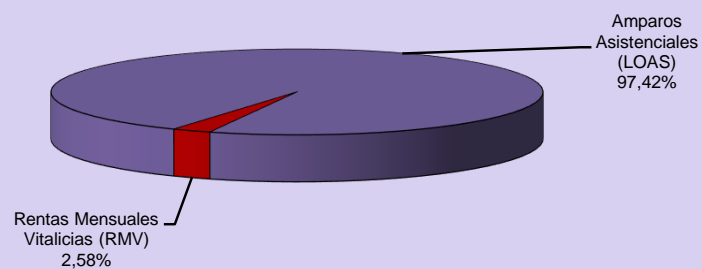

**DISTRIBUCIÓN DEL VALOR DE BENEFICIOS ASISTENCIALES EMITIDOS SEGÚN LOS GRUPOS DE ESPECIES**

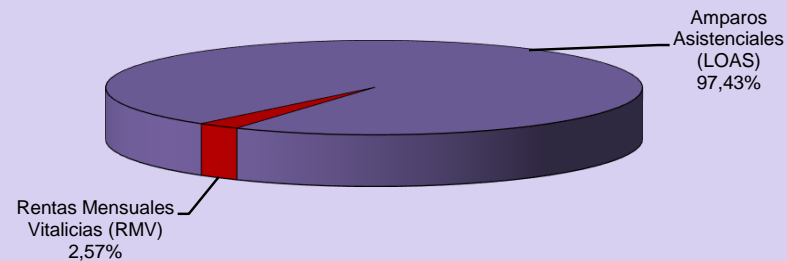

17

## BENEFICIOS CESADOS SEGÚN LOS GRUPOS DE ESPECIES - ENERO/2018

GRUPOS DE ESPECIES	CANTIDAD							VALOR (R\$)							VALOR MEDIANO (R\$)		
	Total	% del total	% del grupo	% del sub grupo	Variación en Relación al mes anterior (en %)	Clientela		Total	% del total	% del grupo	% del sub grupo	Variación en Relación al mes anterior (en %)	Clientela		Total	Clientela	
						Urbana	Rural						Urbana	Rural		Urbana	Rural
<b>TOTAL</b>	<b>498.118</b>	<b>100,00</b>			<b>-19,55</b>	<b>429.595</b>	<b>68.523</b>	<b>666.871.132</b>	<b>100,00</b>			<b>-16,74</b>	<b>602.733.413</b>	<b>64.137.718</b>	<b>1.338,78</b>	<b>1.403,03</b>	<b>936,00</b>
<b>BENEFICIOS DEL RGPS</b>	<b>486.199</b>	<b>97,61</b>	<b>100,00</b>		<b>-18,87</b>	<b>417.989</b>	<b>68.210</b>	<b>655.393.324</b>	<b>98,28</b>	<b>100,00</b>		<b>-16,21</b>	<b>591.554.208</b>	<b>63.839.116</b>	<b>1.347,99</b>	<b>1.415,24</b>	<b>935,92</b>
<b>Previsionales</b>	<b>450.347</b>	<b>90,41</b>	<b>92,63</b>	<b>100,00</b>	<b>-18,90</b>	<b>383.601</b>	<b>66.746</b>	<b>599.817.136</b>	<b>89,94</b>	<b>91,52</b>	<b>100,00</b>	<b>-16,21</b>	<b>537.356.336</b>	<b>62.460.801</b>	<b>1.331,90</b>	<b>1.400,82</b>	<b>935,80</b>
Jubilados	41.677	8,37	8,57	9,25	-29,67	27.208	14.469	54.240.834	8,13	8,28	9,04	-25,13	40.689.620	13.551.214	1.301,46	1.495,50	936,57
Edad	21.554	4,33	4,43	4,79	-34,96	8.452	13.102	20.837.181	3,12	3,18	3,47	-32,58	8.568.776	12.268.405	966,74	1.013,82	936,38
Invalidez	9.869	1,98	2,03	2,19	-26,10	8.546	1.323	11.794.523	1,77	1,80	1,97	-22,93	10.556.256	1.238.267	1.195,11	1.235,23	935,95
Tiempo de Contribución	10.254	2,06	2,11	2,28	-19,66	10.210	44	21.609.130	3,24	3,30	3,60	-17,64	21.564.588	44.542	2.107,39	2.112,10	1.012,31
Pensiones por Muerte	20.533	4,12	4,22	4,56	-30,83	14.041	6.492	21.674.430	3,25	3,31	3,61	-27,73	15.730.113	5.944.317	1.055,59	1.120,30	915,64
Auxilios	336.950	67,64	69,30	74,82	-18,83	306.555	30.395	472.818.652	70,90	72,14	78,83	-16,00	443.832.876	28.985.776	1.403,23	1.447,81	953,64
Enfermedad	336.239	67,50	69,16	74,66	-18,86	305.935	30.304	472.147.645	70,80	72,04	78,72	-16,01	443.215.193	28.932.452	1.404,20	1.448,72	954,74
Accidente	257	0,05	0,05	0,06	-8,21	190	67	193.966	0,03	0,03	0,03	-2,83	161.979	31.986	754,73	852,52	477,41
Reclusión	454	0,09	0,09	0,10	-3,61	430	24	477.041	0,07	0,07	0,08	-1,03	455.704	21.338	1.050,75	1.059,78	889,07
Salario-Maternidad	51.186	10,28	10,53	11,37	-0,13	35.796	15.390	51.083.104	7,66	7,79	8,52	1,06	37.103.610	13.979.493	997,99	1.036,53	908,35
Abono de perman. en Serv. 20%	1	0,00	0,00	0,00	-	1	-	116	0,00	0,00	0,00	-	116	-	116,39	116,39	-
<b>Accidentarios</b>	<b>35.852</b>	<b>7,20</b>	<b>7,37</b>	<b>100,00</b>	<b>-18,41</b>	<b>34.388</b>	<b>1.464</b>	<b>55.576.188</b>	<b>8,33</b>	<b>8,48</b>	<b>100,00</b>	<b>-16,17</b>	<b>54.197.872</b>	<b>1.378.316</b>	<b>1.550,16</b>	<b>1.576,07</b>	<b>941,47</b>
Jubilación por Invalidez	358	0,07	0,07	1,00	-27,24	333	25	551.249	0,08	0,08	0,99	-20,93	528.008	23.241	1.539,80	1.585,61	929,63
Pensión por muerte	188	0,04	0,04	0,52	-27,13	182	6	218.723	0,03	0,03	0,39	-31,42	213.389	5.335	1.163,42	1.172,47	889,08
Auxilio-Enfermedad	34.100	6,85	7,01	95,11	-18,36	32.695	1.405	53.904.164	8,08	8,22	96,99	-16,10	52.566.312	1.337.852	1.580,77	1.607,78	952,21
Auxilio-Accidente	961	0,19	0,20	2,68	-17,58	933	28	855.918	0,13	0,13	1,54	-13,07	844.030	11.888	890,65	904,64	424,57
Auxilio-Suplementar	245	0,05	0,05	0,68	-3,54	245	-	46.133	0,01	0,01	0,08	1,39	46.133	-	188,30	188,30	-
<b>BENEFICIOS ASISTENCIALES</b>	<b>11.839</b>	<b>2,38</b>	<b>100,00</b>		<b>-39,97</b>	<b>11.526</b>	<b>313</b>	<b>11.292.118</b>	<b>1,69</b>	<b>100,00</b>		<b>-38,88</b>	<b>10.993.516</b>	<b>298.602</b>	<b>953,81</b>	<b>953,80</b>	<b>954,00</b>
Amparos Asistenciales (LOAS)	11.065	2,22	93,46	<b>100,00</b>	-39,63	11.065	-	10.553.739	1,58	93,46	<b>100,00</b>	-38,53	10.553.739	-	953,79	953,79	-
Anciano	6.562	1,32	55,43	59,30	-40,12	6.562	-	6.259.477	0,94	55,43	59,31	-39,03	6.259.477	-	953,90	953,90	-
Portador de Deficiencia	4.503	0,90	38,04	40,70	-38,91	4.503	-	4.294.262	0,64	38,03	40,69	-37,80	4.294.262	-	953,64	953,64	-
Rentas Mensuales Vitalicias (RMV)	774	0,16	6,54	<b>100,00</b>	-44,40	461	313	738.379	0,11	6,54	<b>100,00</b>	-43,39	439.777	298.602	953,98	953,96	954,00
Anciano	204	0,04	1,72	26,36	-40,52	112	92	194.616	0,03	1,72	26,36	-39,45	106.848	87.768	954,00	954,00	954,00
Portador de Deficiencia	570	0,11	4,81	73,64	-45,66	349	221	543.763	0,08	4,82	73,64	-44,68	332.929	210.834	953,97	953,95	954,00
<b>BENEFICIOS DE LA LEGISLACIÓN ESPECÍFICA (BLE) <sup>(1)</sup></b>	<b>80</b>	<b>0,02</b>			<b>-51,81</b>	<b>80</b>	<b>-</b>	<b>185.689</b>	<b>0,03</b>			<b>-41,75</b>	<b>185.689</b>	<b>-</b>	<b>2.321,12</b>	<b>2.321,12</b>	<b>-</b>

Fuentes: DATAPREV / SUB y SINTESE.

(1) Incluye las siguientes especies: 22 pensión por muerte estatutaria; 26 - Pensión especial (Ley N° 593/48), 37 - Jubilación de extra numerario de la Unión; 38 Jubilación de la extinta CAPIN; 56 - Pensiones mensual de por vida por el síndrome de talidomida;

58 - Jubilación excepcional de amnistía; 59 - Pensión por muerte excepcional del amnistiado; 76 - Salario-Familia estatutaria del RFFSA; 85 - pensión mensual vitalicia del cauchero; 86 - pensión mensual vitalicia del dependiente del cauchero; 89 - pensión especial para las víctimas de hemodiálisis Caruaru; 96 - pensión especial a las personas afectadas por lepra. Excluyendo el BLE adicional

## BENEFICIOS CESADOS Y SUSPENDIDOS SEGÚN LAS UNIDADES DE LA FEDERACIÓN - ENERO/2018

GRANDE REGIONES Y UNIDADES DE LA FEDERACIÓN	BENEFICIOS CESADOS						BENEFICIOS SUSPENDIDOS		
	Cantidad			Valor			Cantidad	% del total	Variación en Relación al mes anterior (%)
	Total	% del total	Variación en Relación al mes anterior (%)	Total (R\$)	% del total	Variación en Relación al mes anterior (%)			
<b>BRASIL</b>	<b>498.118</b>	<b>100,00</b>	<b>-19,55</b>	<b>666.871.132</b>	<b>100,00</b>	<b>-16,74</b>	<b>57.329</b>	<b>100,00</b>	<b>5,45</b>
<b>NORTE</b>	<b>26.504</b>	<b>5,32</b>	<b>-31,50</b>	<b>34.089.563</b>	<b>5,11</b>	<b>-28,75</b>	<b>2.480</b>	<b>4,33</b>	<b>3,38</b>
Rondônia	5.247	1,05	-30,49	6.408.106	0,96	-28,69	271	0,47	-7,19
Acre	1.377	0,28	-8,08	1.656.967	0,25	-4,54	129	0,23	1,57
Amazonas	6.252	1,26	-29,91	8.656.252	1,30	-28,88	407	0,71	0,74
Roraima	542	0,11	-26,46	706.733	0,11	-21,71	54	0,09	-3,57
Pará	10.439	2,10	-35,82	13.594.730	2,04	-30,93	1.315	2,29	7,88
Amapá	753	0,15	-16,15	871.386	0,13	-15,26	91	0,16	22,97
Tocantins	1.894	0,38	-32,98	2.195.388	0,33	-34,20	213	0,37	-6,17
<b>NORDESTE</b>	<b>103.268</b>	<b>20,73</b>	<b>-33,78</b>	<b>119.870.810</b>	<b>17,98</b>	<b>-31,85</b>	<b>12.800</b>	<b>22,33</b>	<b>8,78</b>
Maranhão	10.426	2,09	-51,17	12.093.493	1,81	-48,88	2.242	3,91	5,56
Piauí	7.912	1,59	-45,03	8.732.971	1,31	-44,39	809	1,41	-0,37
Ceará	15.697	3,15	-19,60	17.719.882	2,66	-17,61	1.721	3,00	7,50
Rio Grande do Norte	7.745	1,55	-31,43	9.197.695	1,38	-29,74	876	1,53	24,79
Paraíba	7.766	1,56	-20,35	8.767.177	1,31	-18,43	705	1,23	5,22
Pernambuco	17.966	3,61	-29,89	21.291.783	3,19	-27,69	1.898	3,31	8,64
Alagoas	5.599	1,12	-48,72	6.542.161	0,98	-47,51	571	1,00	4,39
Sergipe	3.505	0,70	-53,45	4.087.052	0,61	-52,14	483	0,84	34,17
Bahia	26.652	5,35	-25,05	31.438.596	4,71	-22,82	3.495	6,10	9,08
<b>SUDESTE</b>	<b>224.963</b>	<b>45,16</b>	<b>-12,77</b>	<b>323.690.185</b>	<b>48,54</b>	<b>-10,52</b>	<b>27.080</b>	<b>47,24</b>	<b>4,83</b>
Minas Gerais	58.205	11,68	-16,00	73.117.600	10,96	-13,94	8.048	14,04	17,78
Espírito Santo	9.648	1,94	-15,97	12.324.064	1,85	-15,44	1.083	1,89	-3,82
Rio de Janeiro	48.282	9,69	-14,88	70.841.465	10,62	-11,53	4.304	7,51	4,39
São Paulo	108.828	21,85	-9,60	167.407.056	25,10	-8,09	13.645	23,80	-0,76
<b>SUL</b>	<b>106.324</b>	<b>21,35</b>	<b>-12,70</b>	<b>139.561.971</b>	<b>20,93</b>	<b>-10,59</b>	<b>11.750</b>	<b>20,50</b>	<b>4,37</b>
Paraná	32.046	6,43	-15,50	40.745.968	6,11	-13,89	3.404	5,94	4,39
Santa Catarina	31.972	6,42	-7,24	43.397.565	6,51	-4,75	3.600	6,28	6,32
Rio Grande do Sul	42.306	8,49	-14,35	55.418.438	8,31	-12,34	4.746	8,28	2,93
<b>CENTRO-OESTE</b>	<b>37.059</b>	<b>7,44</b>	<b>-17,36</b>	<b>49.658.603</b>	<b>7,45</b>	<b>-16,35</b>	<b>3.219</b>	<b>5,61</b>	<b>3,50</b>
Mato Grosso do Sul	9.363	1,88	-4,47	12.337.725	1,85	-1,30	649	1,13	0,62
Mato Grosso	7.308	1,47	-29,78	9.536.110	1,43	-29,15	647	1,13	4,52
Goiás	13.198	2,65	-5,41	17.013.621	2,55	-3,36	1.036	1,81	2,98
Distrito Federal	7.190	1,44	-32,70	10.771.146	1,62	-31,82	887	1,55	5,60

Fuentes: DATAPREV / SUB y SINTESE.

**CANTIDAD DE BENEFICIOS CESADOS SEGÚN LAS UNIDADES DE LA FEDERACIÓN - ENERO/2018**

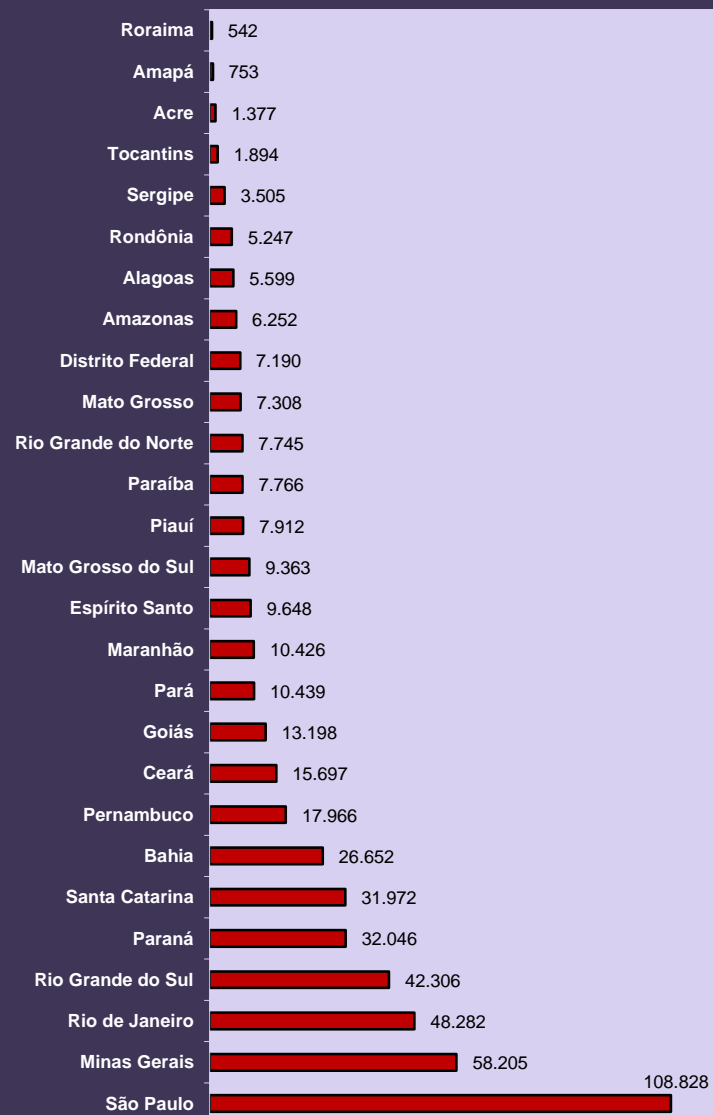

**CANTIDAD DE BENEFICIOS SUSPENDIDOS SEGÚN LAS UNIDADES DE LA FEDERACIÓN - ENERO/2018**

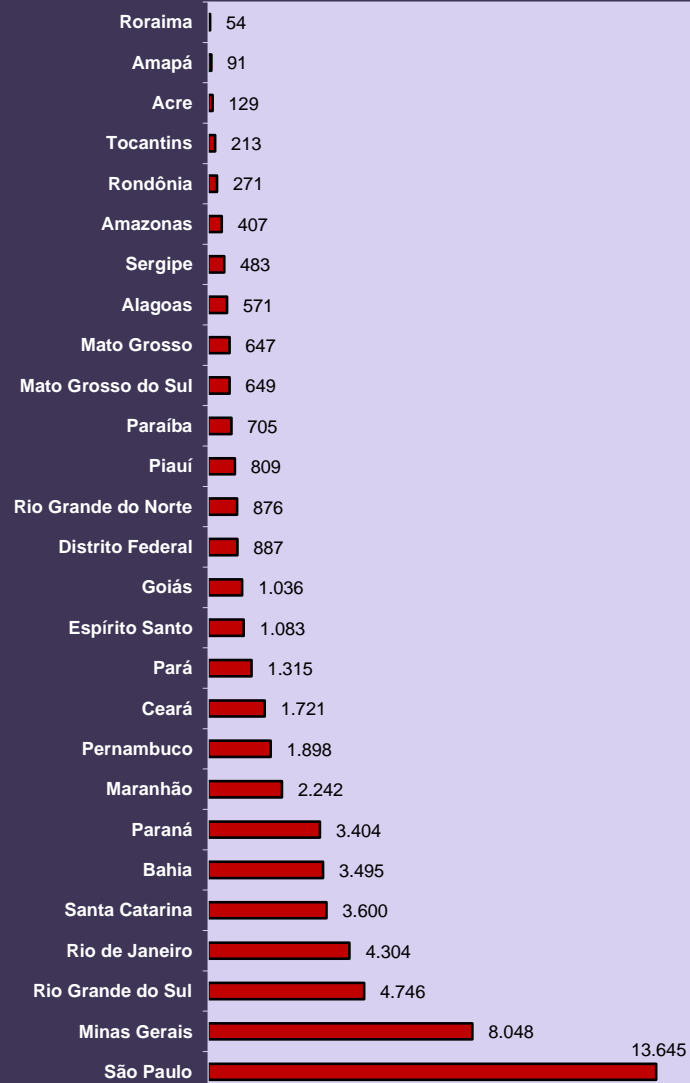

## REQUERIMIENTOS DE BENEFICIOS SEGÚN LAS UNIDADES DE LA FEDERACIÓN

GRANDE REGIONES Y UNIDADES DE LA FEDERACIÓN	REQUERIDOS				RECHAZADOS				EN ANÁLISIS			
	Total	Variación en relación al mes anterior (%)	Beneficios por incapacidad	Demás Beneficios	Total	Variación en relación al mes anterior (%)	Beneficios por incapacidad	Demás Beneficios	Total	Variación en relación al mes anterior (%)	Beneficios por incapacidad	Demás Beneficios
<b>BRASIL</b>	<b>670.517</b>	<b>-0,66</b>	<b>337.656</b>	<b>332.861</b>	<b>283.740</b>	<b>3,29</b>	<b>187.286</b>	<b>96.454</b>	<b>735.123</b>	<b>-4,89</b>	<b>532.291</b>	<b>202.832</b>
<b>NORTE</b>	<b>36.299</b>	<b>-5,15</b>	<b>17.697</b>	<b>18.602</b>	<b>18.660</b>	<b>1,64</b>	<b>11.252</b>	<b>7.408</b>	<b>44.002</b>	<b>-4,60</b>	<b>35.072</b>	<b>8.930</b>
Rondônia	5.432	3,21	3.322	2.110	2.060	-4,36	1.464	596	7.891	3,95	6.879	1.012
Acre	1.864	-2,97	797	1.067	832	-7,35	524	308	715	-5,42	478	237
Amazonas	8.035	-5,45	3.366	4.669	3.579	3,38	2.156	1.423	8.836	-4,19	6.744	2.092
Roraima	1.021	5,37	406	615	359	-4,01	185	174	638	9,62	246	392
Pará	14.947	-9,02	7.661	7.286	8.650	-0,08	5.331	3.319	20.304	-6,36	16.511	3.793
Amapá	1.023	-6,06	505	518	606	13,27	356	250	739	-27,97	475	264
Tocantins	3.977	-3,00	1.640	2.337	2.574	12,94	1.236	1.338	4.879	-7,30	3.739	1.140
<b>NORDESTE</b>	<b>158.605</b>	<b>-3,52</b>	<b>74.267</b>	<b>84.338</b>	<b>73.170</b>	<b>7,64</b>	<b>48.230</b>	<b>24.940</b>	<b>200.281</b>	<b>-4,35</b>	<b>165.168</b>	<b>35.113</b>
Maranhão	23.002	-1,78	9.092	13.910	8.734	4,67	5.327	3.407	32.740	-0,96	28.516	4.224
Piauí	12.049	-14,49	5.591	6.458	5.597	5,05	3.854	1.743	21.931	-2,57	19.226	2.705
Ceará	24.140	-5,14	11.749	12.391	11.327	3,01	7.465	3.862	24.224	-5,18	18.860	5.364
Rio Grande do Norte	8.786	-9,89	5.276	3.510	4.820	23,59	3.615	1.205	8.919	-10,34	7.865	1.054
Paraíba	11.318	7,69	5.313	6.005	5.271	23,33	3.669	1.602	7.741	-18,15	6.385	1.356
Pernambuco	22.031	-2,99	10.834	11.197	9.530	4,96	6.102	3.428	30.412	-3,04	23.155	7.257
Alagoas	11.741	12,05	5.177	6.564	6.476	10,27	4.270	2.206	15.560	-5,83	12.778	2.782
Sergipe	5.219	-27,49	3.355	1.864	2.833	-10,66	1.868	965	15.081	-3,83	13.015	2.066
Bahia	40.319	-1,16	17.880	22.439	18.582	9,25	12.060	6.522	43.673	-3,62	35.368	8.305
<b>SUDESTE</b>	<b>293.541</b>	<b>-2,91</b>	<b>149.834</b>	<b>143.707</b>	<b>125.406</b>	<b>1,84</b>	<b>82.668</b>	<b>42.738</b>	<b>299.218</b>	<b>-6,24</b>	<b>204.233</b>	<b>94.985</b>
Minas Gerais	76.975	-1,79	41.293	35.682	33.842	6,10	23.146	10.696	75.325	-6,78	53.255	22.070
Espírito Santo	12.895	6,90	6.512	6.383	5.642	19,00	4.128	1.514	15.611	-9,84	10.674	4.937
Rio de Janeiro	48.711	-8,70	24.427	24.284	21.481	-2,53	13.081	8.400	46.431	-5,10	32.779	13.652
São Paulo	154.960	-2,25	77.602	77.358	64.441	-0,04	42.313	22.128	161.851	-5,95	107.525	54.326
<b>SUL</b>	<b>134.200</b>	<b>7,52</b>	<b>69.529</b>	<b>64.671</b>	<b>46.141</b>	<b>0,35</b>	<b>30.963</b>	<b>15.178</b>	<b>136.659</b>	<b>-1,79</b>	<b>82.107</b>	<b>54.552</b>
Paraná	46.393	11,94	23.656	22.737	16.575	7,49	10.824	5.751	50.038	-2,77	31.256	18.782
Santa Catarina	37.690	11,72	20.878	16.812	12.481	7,97	8.836	3.645	38.768	-2,84	22.331	16.437
Rio Grande do Sul	50.117	0,98	24.995	25.122	17.085	-10,08	11.303	5.782	47.853	0,13	28.520	19.333
<b>CENTRO-OESTE</b>	<b>47.872</b>	<b>6,06</b>	<b>26.329</b>	<b>21.543</b>	<b>20.363</b>	<b>5,84</b>	<b>14.173</b>	<b>6.190</b>	<b>54.963</b>	<b>-7,05</b>	<b>45.711</b>	<b>9.252</b>
Mato Grosso do Sul	9.388	15,30	5.445	3.943	3.850	4,62	2.658	1.192	9.731	-9,91	7.928	1.803
Mato Grosso	10.894	9,39	5.710	5.184	4.661	17,61	3.033	1.628	17.046	-3,20	15.370	1.676
Goiás	17.277	-2,59	9.781	7.496	7.414	-1,19	5.050	2.364	13.446	-9,16	10.618	2.828
Distrito Federal	10.313	10,89	5.393	4.920	4.438	8,40	3.432	1.006	14.740	-7,39	11.795	2.945

Fuentes: DATAPREV / SUIBE.

**DISTRIBUCIÓN DEL TOTAL DE REQUERIMIENTOS DE BENEFICIOS, SEGÚN LAS UNIDADES DE LA FEDERACIÓN (%)**

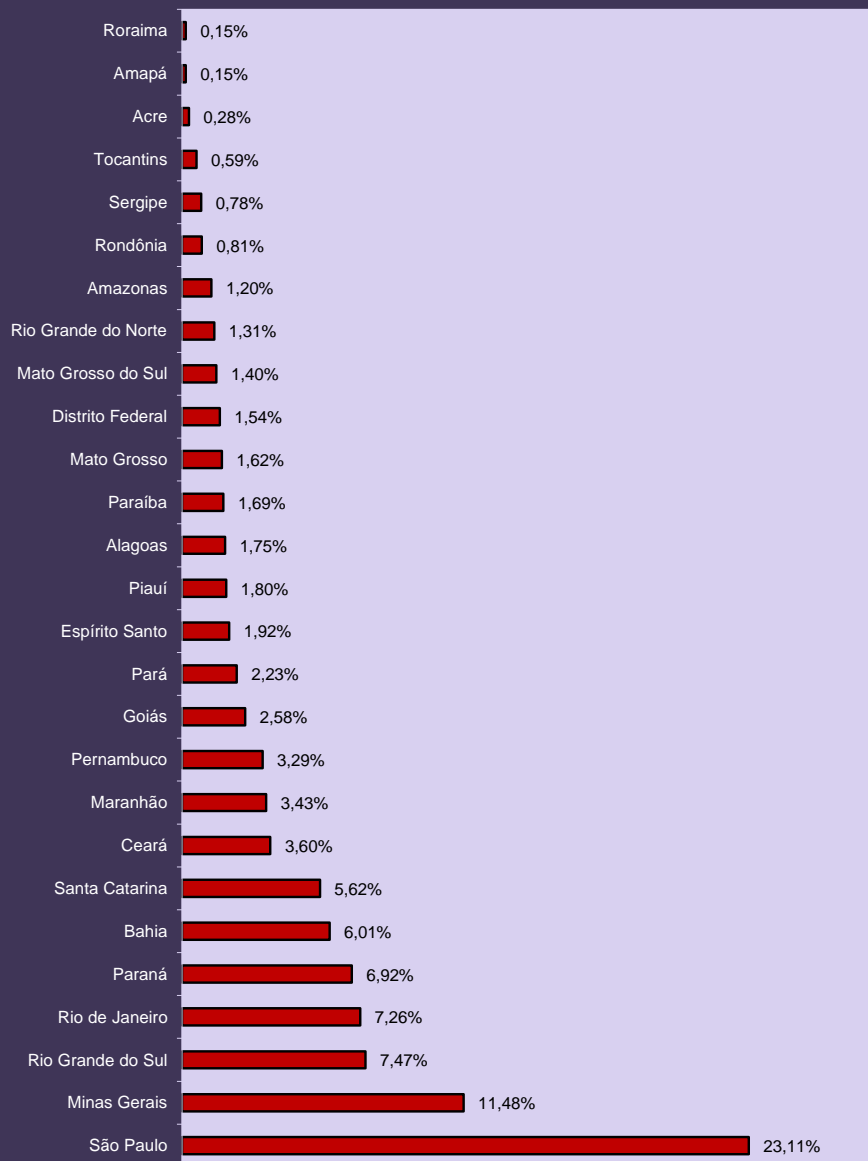

**DISTRIBUCIÓN DE LA CANTIDAD DE BENEFICIOS REQUERIDOS SEGÚN LAS GRANDES REGIONES (%)**

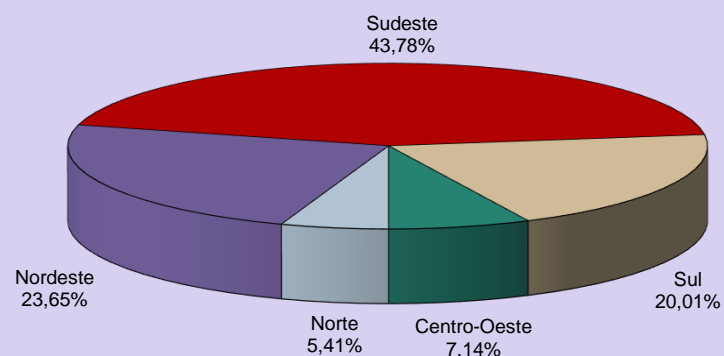

**DISTRIBUCIÓN DE LA CANTIDAD DE BENEFICIOS REQUERIDOS POR INCAPACIDAD SEGÚN LAS GRANDES REGIONES (%)**

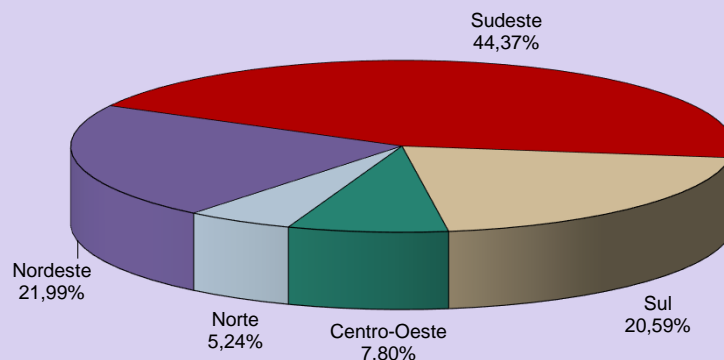

## EVOLUCIÓN DE LOS REQUERIMIENTOS, CONCESIONES Y RECHAZOS DE BENEFICIOS - 2006/2018

AÑOS/MESES	REQUERIDOS				CONCEDIDOS				RECHAZADOS			
	Total	Variación en relación al mes anterior (%)	Beneficios por incapacidad	Demás Beneficios	Total	Variación en relación al mes anterior (%)	Beneficios por incapacidad	Demás Beneficios	Total	Variación en relación al mes anterior (%)	Beneficios por incapacidad	Demás Beneficios
<b>2006</b> Total	7.072.086	66,90	2.837.159	4.234.927	4.238.816	7,16	2.653.247	1.585.569	2.771.128	52,07	1.694.719	1.076.409
<b>2007</b> Total	6.544.886	-7,45	3.415.082	3.129.804	4.173.350	-1,54	2.400.086	1.773.264	3.211.819	15,90	2.359.332	852.487
<b>2008</b> Total	7.080.399	8,18	4.283.025	2.797.374	4.461.842	6,91	2.546.020	1.915.822	3.606.924	12,30	2.585.458	1.021.466
<b>2009</b> Total	7.769.544	9,73	4.407.067	3.362.477	4.473.905	0,27	2.416.025	2.057.880	3.325.257	-7,81	2.148.896	1.176.361
<b>2010</b> Total	7.813.606	0,57	4.316.661	3.496.945	4.639.867	3,71	2.647.912	1.991.955	3.233.763	-2,75	2.131.567	1.102.196
<b>2011</b> Total	8.046.153	2,98	4.536.044	3.510.109	4.767.039	2,74	2.744.344	2.022.695	3.250.290	0,51	2.146.431	1.103.859
<b>2012</b> Total	8.425.296	4,71	4.617.303	3.807.993	4.957.681	4,00	2.856.653	2.101.028	3.310.576	1,85	2.120.882	1.189.694
<b>2013</b> Total	8.701.787	3,28	4.613.969	4.087.818	5.207.629	5,04	3.000.724	2.206.905	3.297.415	-0,40	2.059.822	1.237.593
<b>2014</b> Total	8.625.968	-0,87	4.706.530	3.919.438	5.211.030	0,07	3.024.026	2.187.004	3.136.186	-4,89	1.939.823	1.196.363
<b>2015</b> Total	7.834.471	-9,18	4.046.810	3.787.661	4.435.621	-14,88	2.396.324	2.039.297	2.632.464	-16,06	1.593.002	1.039.462
<b>2016</b> Total	8.680.134	10,79	4.387.234	4.292.900	5.132.451	15,71	2.807.042	2.325.409	4.164.435	58,20	2.548.629	1.615.806
<b>2017</b> Total	9.388.515	8,16	4.556.856	4.831.659	4.995.623	-2,67	2.970.338	2.025.285	3.950.436	-5,14	2.350.796	1.599.640
Enero	694.112	5,37	349.182	344.930	369.843	1,63	193.886	175.957	254.982	-9,75	146.984	107.998
Febrero	659.421	-5,00	329.013	330.408	368.800	-0,28	198.204	170.596	319.199	25,18	215.493	103.706
Marzo	828.157	25,59	417.515	410.642	466.989	26,62	253.055	213.934	360.297	12,88	225.250	135.047
Abril	692.170	-16,42	351.363	340.807	380.921	-18,43	203.331	177.590	275.896	-23,43	164.908	110.988
Mayo	919.457	32,84	415.520	503.937	469.613	23,28	247.574	222.039	329.651	19,48	188.624	141.027
Junio	804.452	-12,51	373.237	431.215	449.179	-4,35	231.205	217.974	359.296	8,99	211.512	147.784
Julio	770.946	-4,17	378.250	392.696	407.363	-9,31	205.117	202.246	349.144	-2,83	212.938	136.206
Agosto	900.563	16,81	437.281	463.282	510.061	25,21	261.283	248.778	393.694	12,76	225.527	168.167
Septiembre	789.780	-12,30	391.484	398.296	433.846	-14,94	355.615	78.231	342.460	-13,01	194.783	147.677
Octubre	851.224	7,78	403.754	447.470	347.253	-19,96	284.115	63.138	358.708	4,74	196.567	162.141
Noviembre	789.475	-7,25	372.593	416.882	424.086	22,13	344.942	79.144	326.151	-9,08	195.329	130.822
Diciembre	688.758	-12,76	337.664	351.094	367.669	-13,30	192.011	175.658	280.958	-13,86	172.881	108.077
<b>2018</b> Enero	674.944	-2,01	370.501	304.443	367.893	0,06	201.465	166.428	274.693	-2,23	170.795	103.898
<b>Febrero</b>	<b>670.517</b>	<b>-0,66</b>	<b>337.656</b>	<b>332.861</b>	<b>375.000</b>	<b>1,93</b>	<b>214.167</b>	<b>160.833</b>	<b>283.740</b>	<b>3,29</b>	<b>187.286</b>	<b>96.454</b>
<b>Subtotal <sup>(1)</sup></b>	<b>1.345.461</b>	<b>-0,60</b>	<b>708.157</b>	<b>637.304</b>	<b>742.893</b>	<b>0,58</b>	<b>415.632</b>	<b>327.261</b>	<b>558.433</b>	<b>-2,74</b>	<b>358.081</b>	<b>200.352</b>

Fuentes: DATAPREV / SUIBE, SUB y SINTESE.

(1) La variación corresponde a la razón entre el acumulado del año y el acumulado del mismo periodo del año anterior.



## 21 SITUACIÓN DE LOS BENEFICIOS EN ANÁLISIS POR TIEMPO DE TRAMITACIÓN Y RESPONSABLE POR LA PENDENCIA

GRANDE REGIONES Y UNIDADES DE LA FEDERACIÓN	PENDENCIAS INSS			PENDENCIA ASEGURADO			TOTAL			Proporción de Beneficios en análisis con hasta 45 días (%)
	Hasta 45 días	Más de 45 días	Total	Hasta 45 días	Más de 45 días	Total	Hasta 45 días	Más de 45 días	Total	
<b>BRASIL</b>	<b>370.148</b>	<b>252.299</b>	<b>622.447</b>	<b>31.413</b>	<b>81.263</b>	<b>112.676</b>	<b>401.561</b>	<b>333.562</b>	<b>735.123</b>	<b>54,6</b>
<b>NORTE</b>	<b>20.819</b>	<b>16.751</b>	<b>37.570</b>	<b>2.368</b>	<b>4.064</b>	<b>6.432</b>	<b>23.187</b>	<b>20.815</b>	<b>44.002</b>	<b>52,7</b>
Rondônia	4.305	2.868	7.173	368	350	718	4.673	3.218	7.891	59,2
Acre	240	257	497	72	146	218	312	403	715	43,6
Amazonas	4.539	3.260	7.799	405	632	1.037	4.944	3.892	8.836	56,0
Roraima	122	176	298	175	165	340	297	341	638	46,6
Pará	9.481	8.018	17.499	884	1.921	2.805	10.365	9.939	20.304	51,0
Amapá	226	268	494	76	169	245	302	437	739	40,9
Tocantins	1.906	1.904	3.810	388	681	1.069	2.294	2.585	4.879	47,0
<b>NORDESTE</b>	<b>85.400</b>	<b>89.460</b>	<b>174.860</b>	<b>9.383</b>	<b>16.038</b>	<b>25.421</b>	<b>94.783</b>	<b>105.498</b>	<b>200.281</b>	<b>47,3</b>
Maranhão	11.678	17.917	29.595	975	2.170	3.145	12.653	20.087	32.740	38,6
Piauí	9.493	10.821	20.314	681	936	1.617	10.174	11.757	21.931	46,4
Ceará	11.246	8.569	19.815	1.878	2.531	4.409	13.124	11.100	24.224	54,2
Rio Grande do Norte	5.052	3.045	8.097	325	497	822	5.377	3.542	8.919	60,3
Paraíba	3.897	2.563	6.460	346	935	1.281	4.243	3.498	7.741	54,8
Pernambuco	12.287	13.755	26.042	1.246	3.124	4.370	13.533	16.879	30.412	44,5
Alagoas	6.612	7.219	13.831	767	962	1.729	7.379	8.181	15.560	47,4
Sergipe	4.821	8.900	13.721	250	1.110	1.360	5.071	10.010	15.081	33,6
Bahia	20.314	16.671	36.985	2.915	3.773	6.688	23.229	20.444	43.673	53,2
<b>SUDESTE</b>	<b>163.959</b>	<b>86.453</b>	<b>250.412</b>	<b>13.306</b>	<b>35.500</b>	<b>48.806</b>	<b>177.265</b>	<b>121.953</b>	<b>299.218</b>	<b>59,2</b>
Minas Gerais	41.342	22.562	63.904	3.576	7.845	11.421	44.918	30.407	75.325	59,6
Espírito Santo	7.502	5.520	13.022	425	2.164	2.589	7.927	7.684	15.611	50,8
Rio de Janeiro	27.981	12.189	40.170	1.724	4.537	6.261	29.705	16.726	46.431	64,0
São Paulo	87.134	46.182	133.316	7.581	20.954	28.535	94.715	67.136	161.851	58,5
<b>SUL</b>	<b>69.439</b>	<b>40.769</b>	<b>110.208</b>	<b>4.275</b>	<b>22.176</b>	<b>26.451</b>	<b>73.714</b>	<b>62.945</b>	<b>136.659</b>	<b>53,9</b>
Paraná	25.707	15.409	41.116	1.691	7.231	8.922	27.398	22.640	50.038	54,8
Santa Catarina	19.165	12.581	31.746	1.017	6.005	7.022	20.182	18.586	38.768	52,1
Rio Grande do Sul	24.567	12.779	37.346	1.567	8.940	10.507	26.134	21.719	47.853	54,6
<b>CENTRO-OESTE</b>	<b>30.531</b>	<b>18.866</b>	<b>49.397</b>	<b>2.081</b>	<b>3.485</b>	<b>5.566</b>	<b>32.612</b>	<b>22.351</b>	<b>54.963</b>	<b>59,3</b>
Mato Grosso do Sul	5.472	3.447	8.919	270	542	812	5.742	3.989	9.731	59,0
Mato Grosso	8.904	6.817	15.721	459	866	1.325	9.363	7.683	17.046	54,9
Goiás	8.798	2.453	11.251	975	1.220	2.195	9.773	3.673	13.446	72,7
Distrito Federal	7.357	6.149	13.506	377	857	1.234	7.734	7.006	14.740	52,5

Fuentes: DATAPREV / SUIBE.

AÑOS/MESES	TOTAL		EMPRESAS Y ENTIDADES EQUIPARADAS		CONTRIBUYENTES INDIVIDUALES		OTROS <sup>(1)</sup>	
	Total (R\$)	Variación en Relación al mes anterior (en %)	Total (R\$)	Variación en Relación al mes anterior (en %)	Total (R\$)	Variación en Relación al mes anterior (en %)	Total (R\$)	Variación en Relación al mes anterior (en %)
2006 Total	132.329.977.172	14,79	112.405.875.491	12,77	4.785.713.350	13,00	15.138.388.331	33,19
2007 Total	150.585.971.680	13,80	129.764.294.656	15,44	5.090.906.918	6,38	15.730.770.106	3,91
2008 Total	180.399.474.856	19,80	155.236.521.472	19,63	5.747.049.735	12,89	19.415.903.649	23,43
2009 Total	197.583.518.330	9,53	169.735.037.126	9,34	6.467.179.317	12,53	21.381.301.887	10,12
2010 Total	232.450.773.753	17,65	200.598.028.794	18,18	7.278.866.463	12,55	24.573.878.496	14,93
2011 Total	272.433.738.635	17,20	231.437.592.543	15,37	8.168.701.001	12,22	32.827.445.091	33,59
2012 Total	271.864.862.867	-0,21	253.995.227.460	9,75	9.230.881.346	13,00	8.638.754.061	-73,68
2013 Total	289.508.476.824	6,49	270.236.893.380	6,39	10.598.458.739	14,82	8.673.124.705	0,40
2014 Total	300.421.855.384	3,77	281.723.960.987	4,25	11.707.725.602	10,47	6.990.168.795	-19,40
2015 Total	305.589.674.322	1,72	288.310.543.884	2,34	11.770.070.500	0,53	5.509.059.938	-21,19
2016 Total	323.438.808.412	5,84	306.808.012.475	6,42	9.587.718.161	-18,54	7.043.077.776	27,85
2017 Total	339.730.662.844	5,04	320.003.638.369	4,30	9.880.522.369	3,05	9.846.502.106	39,80
Enero	26.051.558.111	-40,36	24.778.094.776	-40,78	752.716.768	-10,47	520.746.567	-48,04
Febrero	25.907.269.113	-0,55	24.331.763.131	-1,80	804.140.150	6,83	771.365.832	48,13
Marzo	25.908.539.347	0,00	24.559.337.037	0,94	832.539.770	3,53	516.662.540	-33,02
Abril	26.649.437.546	2,86	25.065.664.845	2,06	815.265.772	-2,07	768.506.929	48,74
Mayo	27.225.488.990	2,16	25.492.179.919	1,70	867.437.130	6,40	865.871.941	12,67
Junio	25.793.823.327	-5,26	24.363.547.592	-4,43	752.863.496	-13,21	677.412.239	-21,77
Julio	27.302.381.925	5,85	25.518.696.918	4,74	836.765.886	11,14	946.919.121	39,78
Agosto	27.524.311.011	0,81	25.942.393.073	1,66	839.522.784	0,33	742.395.154	-21,60
Septiembre	28.652.242.065	4,10	26.507.799.855	2,18	954.679.209	13,72	1.189.763.001	60,26
Octubre	26.069.030.587	-9,02	24.881.224.521	-6,14	773.918.149	-18,93	413.887.917	-65,21
Noviembre	27.381.536.795	5,03	25.323.277.552	1,78	809.415.821	4,59	1.248.843.422	201,73
Diciembre	45.265.044.027	65,31	43.239.659.150	70,75	841.257.434	3,93	1.184.127.443	-5,18
2018 Enero	27.384.801.266	-39,50	25.894.776.216	-40,11	825.369.830	-1,89	664.655.220	-43,87
Febrero	27.672.201.761	1,05	25.903.031.251	0,03	816.157.541	-1,12	953.012.969	43,38
Subtotal <sup>(2)</sup>	55.057.003.027	5,96	51.797.807.467	5,47	1.641.527.371	5,44	1.617.668.189	25,20

Fuente: DATAPREV / SINTESE

(1) Incluye los ingresos de: débitos administrativos, crédito judicial, pago administrativo y judicial, patrimonio, devolución y ignorada.

(2) La variación corresponde a la razón entre el acumulado del año y el acumulado del mismo periodo del año anterior.

Nota: desde enero de 2012 los valores no incluyen: (a) el pago de las cotizaciones sociales en los ingresos de las empresas beneficiadas por la reducción de las contribuciones sobre la nómina, (b) los ingresos debido a las políticas específicas como SIMPLES, FIES, REFIS y transferencias FNS (c) del Tesoro Nacional de la Seguridad Social para compensar la reducción de las contribuciones sobre la nómina.

**EVOLUCIÓN MENSUAL DEL VALOR TOTAL RECAUDADO POR LA SEGURIDAD SOCIAL - 2017/2018**  
(EN R\$ MIL)



**EVOLUCIÓN ANUAL DEL VALOR RECAUDADO POR LA SEGURIDAD SOCIAL - 2006 a 2018**  
(EN R\$ MIL CONSTANTES)

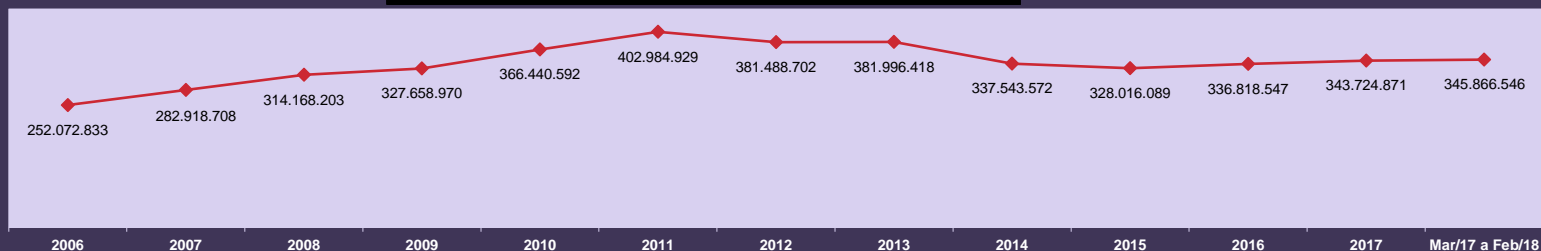

Valores expresos en reales constantes, actualizados por el INPC mensual, a precios de Febrero de 2018

**EVOLUCIÓN MENSUAL DEL VALOR DE RECAUDACIONES DE CONTRIBUYENTES INDIVIDUALES - 2017/2018**  
(EN R\$ MIL)

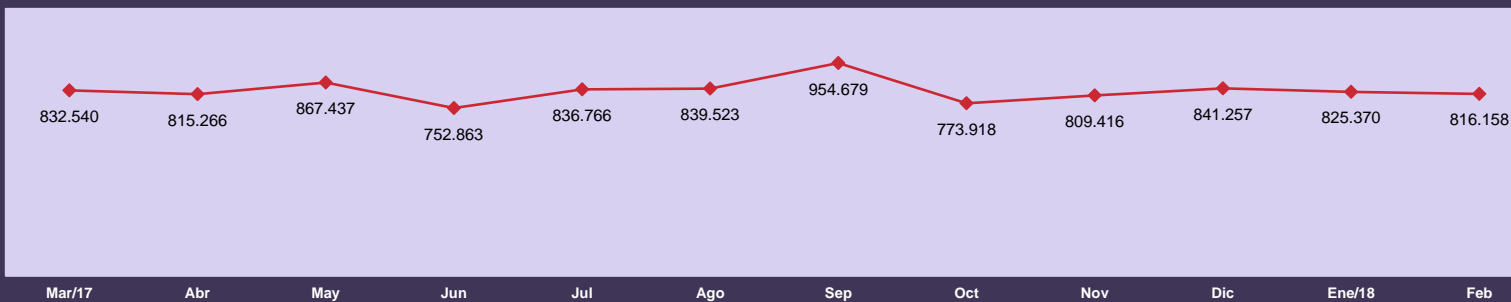

## VALOR RECAUDADO POR LA SEGURIDAD SOCIAL POR FUENTE DE INGRESOS, SEGÚN LAS UNIDADES DE LA FEDERACIÓN

GRANDE REGIONES Y UNIDADES DE LA FEDERACIÓN	Total (R\$)	% del Total	Variación en Relación al mes anterior (%)	FUENTES DE INGRESOS (R\$)								
				Empresas y Entidades Equiparadas	Contribuyente Individual	Debito Administrativo	Devolución de Beneficio	Patrimonio	Deudas Activas	Acrecimos Legales	Otros Ingresos	Ingreso Ignorado
<b>BRASIL</b>	<b>27.672.201.761</b>	<b>100,00</b>	<b>1,05</b>	<b>25.903.031.251</b>	<b>816.157.541</b>	<b>920.081.356</b>	<b>5.967.356</b>	<b>4.131.689</b>	<b>21.618.104</b>	<b>57.308</b>	<b>1.140.977</b>	<b>16.179</b>
<b>NORTE</b>	<b>813.031.478</b>	<b>2,94</b>	<b>13,49</b>	<b>755.601.305</b>	<b>14.099.759</b>	<b>42.829.077</b>	<b>95.488</b>	<b>1.317</b>	<b>319.618</b>	<b>226</b>	<b>84.688</b>	<b>-</b>
Rondônia	88.355.000	0,32	24,00	83.553.609	1.781.049	2.994.003	6.439	-	19.900	-	-	-
Acre	44.997.601	0,16	25,09	41.717.242	339.798	2.937.032	2.357	-	1.172	-	-	-
Amazonas	175.746.649	0,64	5,40	166.025.022	3.068.163	6.592.963	14.594	-	39.337	-	6.570	-
Roraima	37.576.978	0,14	42,08	32.696.190	205.975	4.671.530	1.080	1.317	886	-	-	-
Pará	345.260.694	1,25	6,56	317.780.687	7.287.431	20.006.640	59.817	-	110.511	-	15.608	-
Amapá	26.974.873	0,10	14,48	24.448.694	341.697	2.136.056	5.887	-	42.290	-	249	-
Tocantins	94.119.683	0,34	37,64	89.379.861	1.075.646	3.490.853	5.314	-	105.522	226	62.261	-
<b>NORDESTE</b>	<b>2.630.286.732</b>	<b>9,51</b>	<b>5,71</b>	<b>2.428.705.186</b>	<b>69.091.829</b>	<b>127.258.931</b>	<b>703.408</b>	<b>11.549</b>	<b>4.193.325</b>	<b>1.796</b>	<b>313.987</b>	<b>6.721</b>
Maranhão	185.525.024	0,67	12,95	169.368.291	3.595.405	12.424.729	20.801	-	115.733	65	-	-
Piauí	120.421.422	0,44	-1,29	108.868.325	3.269.944	8.228.989	43.870	-	10.294	-	-	-
Ceará	494.352.608	1,79	5,64	469.400.663	8.835.739	15.382.621	225.107	-	219.371	38	289.069	-
Rio Grande do Norte	169.444.274	0,61	8,16	154.396.348	5.959.778	8.945.670	32.228	-	97.180	-	13.070	-
Paraíba	171.199.895	0,62	-2,72	156.121.147	5.701.778	9.214.997	113.245	99	48.122	30	477	-
Pernambuco	537.049.772	1,94	1,88	499.494.064	13.693.654	20.280.825	62.644	-	3.506.149	1.663	10.773	-
Alagoas	117.190.876	0,42	5,54	104.693.994	4.895.589	7.527.509	27.655	1.561	38.057	-	-	6.511
Sergipe	127.909.838	0,46	6,66	118.056.431	3.357.155	6.464.710	18.859	-	12.473	-	-	210
Bahia	707.193.023	2,56	9,92	648.305.923	19.782.787	38.788.881	158.999	9.889	145.946	-	598	-
<b>SUDESTE</b>	<b>15.228.592.497</b>	<b>55,03</b>	<b>1,73</b>	<b>14.439.870.352</b>	<b>332.407.310</b>	<b>445.569.703</b>	<b>3.130.983</b>	<b>3.530.679</b>	<b>3.783.245</b>	<b>47.056</b>	<b>248.199</b>	<b>4.970</b>
Minas Gerais	1.865.505.649	6,74	9,41	1.723.406.746	71.786.499	65.693.510	947.896	3.254.224	339.870	45.181	30.849	874
Espírito Santo	319.042.591	1,15	-1,34	295.755.438	12.322.374	10.790.851	63.284	53	101.799	-	8.244	548
Rio de Janeiro	2.587.147.956	9,35	-0,49	2.433.930.445	70.478.499	81.849.238	356.674	159.062	370.592	76	3.370	-
São Paulo	10.456.896.301	37,79	1,12	9.986.777.723	177.819.938	287.236.104	1.763.129	117.340	2.970.984	1.799	205.736	3.548
<b>SUL</b>	<b>3.859.595.659</b>	<b>13,95</b>	<b>1,04</b>	<b>3.627.251.118</b>	<b>111.335.908</b>	<b>117.546.970</b>	<b>788.243</b>	<b>19.080</b>	<b>2.268.527</b>	<b>1.913</b>	<b>381.646</b>	<b>2.254</b>
Paraná	1.358.193.003	4,91	3,25	1.272.793.491	39.975.723	44.695.164	120.132	-	564.403	190	43.795	105
Santa Catarina	1.000.704.314	3,62	0,96	935.897.193	28.999.521	34.446.735	188.168	10.775	1.054.356	1.432	104.148	1.986
Rio Grande do Sul	1.500.698.342	5,42	-0,82	1.418.560.434	42.360.664	38.405.071	479.943	8.305	649.768	291	233.703	163
<b>CENTRO-OESTE</b>	<b>1.930.729.826</b>	<b>6,98</b>	<b>-0,12</b>	<b>1.835.789.876</b>	<b>32.825.955</b>	<b>60.890.507</b>	<b>379.843</b>	<b>441.642</b>	<b>400.649</b>	<b>30</b>	<b>620</b>	<b>704</b>
Mato Grosso do Sul	192.861.316	0,70	-2,62	179.099.823	5.208.348	8.490.142	10.052	1.054	51.780	20	-	97
Mato Grosso	239.614.144	0,87	-4,26	221.394.017	5.679.789	12.372.126	20.958	343	145.753	-	620	538
Goiás	380.309.581	1,37	-1,07	338.392.786	12.878.857	28.796.578	158.555	61	82.675	-	-	69
Distrito Federal	1.117.944.785	4,04	1,61	1.096.903.250	9.058.961	11.231.661	190.278	440.184	120.441	10	-	-
<b>DIRECCIÓN GENERAL (1)</b>	<b>111.837</b>	<b>0,00</b>	<b>-37,55</b>	<b>-</b>	<b>-</b>	<b>-</b>	<b>-</b>	<b>-</b>	<b>-</b>	<b>-</b>	<b>111.837</b>	<b>-</b>
<b>IGNORADO</b>	<b>3.209.853.732</b>	<b>11,60</b>	<b>-7,17</b>	<b>2.815.813.414</b>	<b>256.396.780</b>	<b>125.986.168</b>	<b>869.391</b>	<b>127.422</b>	<b>10.652.740</b>	<b>6.287</b>	<b>-</b>	<b>1.530</b>

Fuente: DATAPREV / SINTESE

(1) Incluye repases del Tesoro Nacional para el Instituto Nacional de Seguridad Social (INSS) relativos a las contribuciones del FIES

Los valores no incluyen: (a) el pago de las cotizaciones sociales en los ingresos de las empresas beneficiadas por la reducción de las contribuciones sobre la nómina, (b) los ingresos debido a las políticas específicas como SIMPLES, FIES, REFIS y transferencias FNS (c) del Tesoro Nacional de la Seguridad Social para compensar la reducción de las contribuciones sobre la nómina.

**VALOR TOTAL ARRECADADO PELA PREVIDÊNCIA SOCIAL, SEGUNDO AS UNIDADES DA FEDERAÇÃO (R\$ MIL)**

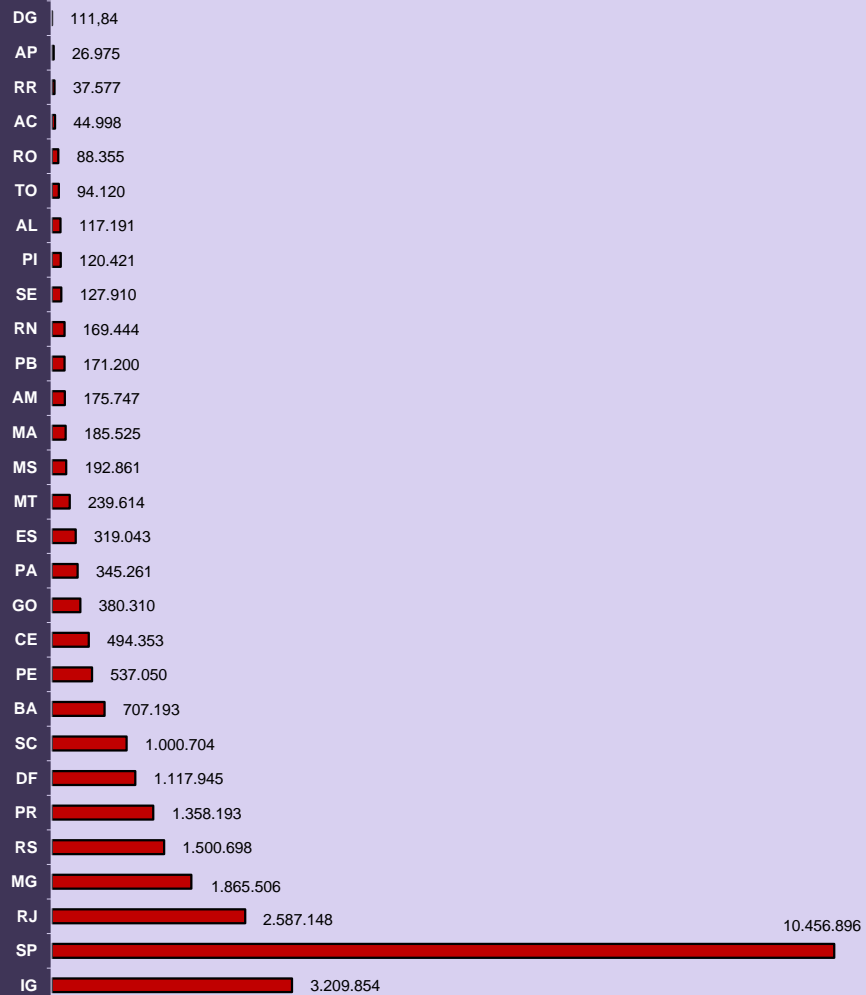

**DISTRIBUIÇÃO PERCENTUAL DO VALOR ARRECADADO PELA PREVIDÊNCIA SOCIAL, SEGUNDO AS GRANDES REGIÕES**

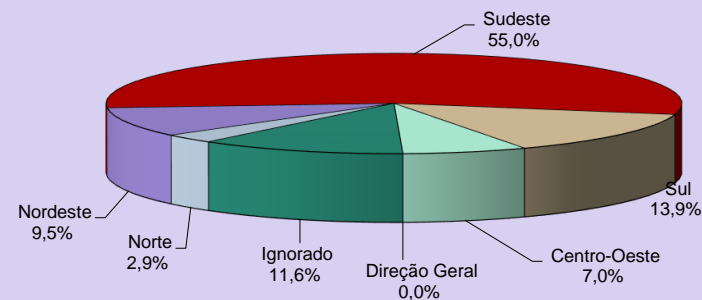

**VALOR ARRECADADO PELA PREVIDÊNCIA SOCIAL, SEGUNDO AS CINCO MAIORES FONTES DE RECEITA - (EM R\$ MIL)**

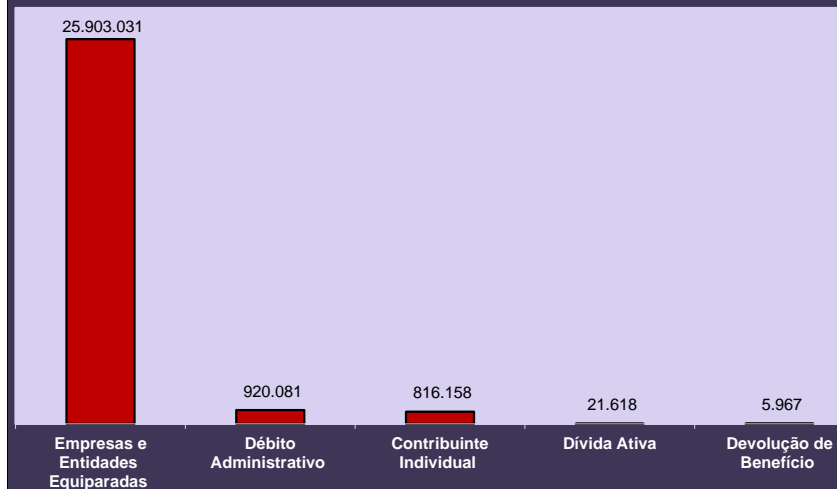

24

## VALOR DE LAS RECAUDACIONES EFECTUADAS POR LAS EMPRESAS SEGÚN EL SECTOR DE ACTIVIDAD ECONÓMICA

SECTOR DE ACTIVIDAD ECONÓMICA	Total (R\$)	% del total	Variación en Relación al mes anterior (en %)	SECTOR DE ACTIVIDAD ECONÓMICA	Total (R\$)	% del total	Variación en Relación al mes anterior (en %)
<b>TOTAL</b>	<b>25.901.108.392</b>	<b>100,00</b>	<b>0,04</b>	<b>Servicios</b>	<b>15.838.705.042</b>	<b>61,15</b>	<b>1,87</b>
<b>Agricultura</b>	<b>380.747.681</b>	<b>1,47</b>	<b>-4,19</b>	Comercio de Vehículos y Combustibles	538.566.706	2,08	-1,57
<b>Industria</b>	<b>6.361.858.040</b>	<b>24,56</b>	<b>-3,01</b>	Comercio mayorista	1.227.160.973	4,74	-1,77
Extractiva Mineral	282.841.726	1,09	0,34	Comercio minorista	1.861.475.418	7,19	-5,01
Construcción	970.763.679	3,75	-10,97	Alojamiento y Alimentación	324.662.283	1,25	-3,55
Servicios Industriales	638.105.945	2,46	-0,32	Transporte y Almacenaje	904.770.784	3,49	-3,32
<b>Transformación</b>	<b>4.470.146.690</b>	<b>17,26</b>	<b>-1,68</b>	Comunicación	299.512.211	1,16	4,01
Productos Alimentares y Bebidas	1.009.608.788	3,90	-5,46	Intermediarios Financieros	1.847.912.853	7,13	6,39
Productos Textiles	115.441.147	0,45	-1,11	Actividades Inmobiliarias	475.086.628	1,83	5,52
Fabricación de Celulosis y Papel	121.261.330	0,47	-1,97	Actividades de Informática y Conexas	394.564.753	1,52	1,91
Refino de Petróleo y Prod. De Alcohol	358.490.798	1,38	6,37	Servicios Prestados Princ. a empresas	2.158.054.985	8,33	-4,43
Productos Químicos	575.476.462	2,22	0,23	Adm. Pública Defensa y Seguridad Social	2.870.291.161	11,08	13,54
Artículos de Caucho y Plástico	227.680.384	0,88	-1,82	Educación	815.752.454	3,15	8,10
Productos de Minerales no metálicos	142.995.742	0,55	2,01	Salud y Servicios Sociales	1.061.973.814	4,10	1,64
Metalurgia Básica	209.635.190	0,81	-2,78	Actividades Asociativas, Cult. y Desp.	754.943.191	2,91	0,85
Fabricación de Productos de Metal	202.659.171	0,78	-0,09	Otros Servicios	303.976.828	1,17	-6,02
Fabricación de Maquinas y Equip.	304.445.298	1,18	-4,90	<b>Ignorado</b>	<b>3.319.797.629</b>	<b>12,82</b>	<b>-1,98</b>
Fabricación de Maqu. Y Ap. Eléctricos	121.621.730	0,47	-6,37				
Montaje Vehículos y Equ. Transporte	480.324.499	1,85	6,41				
Otras Industrias de Transformación	600.506.151	2,32	-5,47				

Fuente: DATAPREV / SINTESE

Notas: Los datos presentados en este cuadro están determinados por la ubicación de la empresa, los datos de las tablas 22 y 23 son por lugar de pago.

El valor total también es diferente entre esta tabla y las de 22 y 23 porque esta tabla excluye las GPS con erro de cierre (cuando la suma de las cantidades reportadas en las líneas es diferente del valor de la pieza total), y las tablas anteriores considerar todos los GPS.

Los valores no incluyen el pago de las cotizaciones sociales en los ingresos de las empresas beneficiadas por la reducción de las contribuciones sobre la nómina.

**VALOR DOS RECOLHIMENTOS EFETUADOS PELAS EMPRESAS, SEGUNDO O SETOR DE SERVIÇOS (R\$ MIL)**

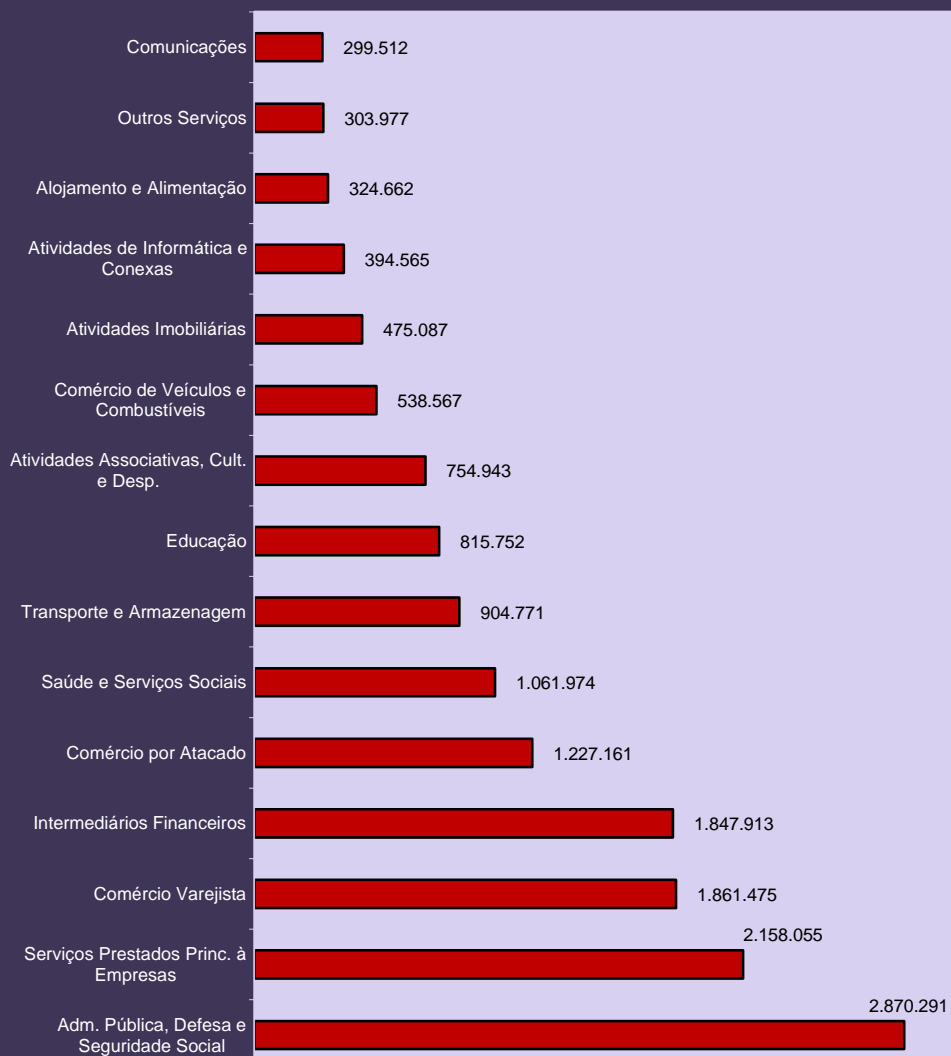

**DISTRIBUIÇÃO DO VALOR DOS RECOLHIMENTOS EFETUADOS PELAS EMPRESAS, SEGUNDO O SETOR DE ATIVIDADE ECONÔMICA**

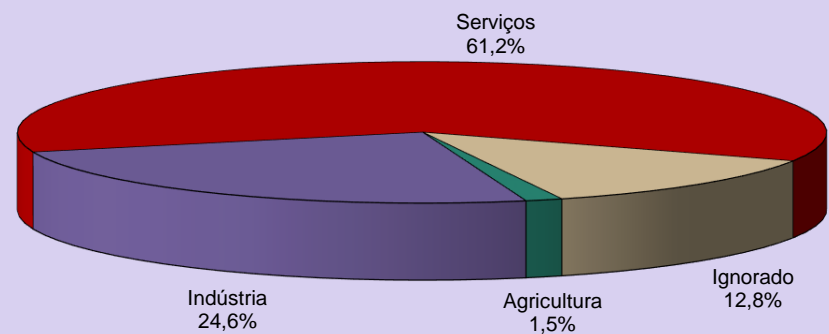

**DISTRIBUIÇÃO DO VALOR DOS RECOLHIMENTOS EFETUADOS PELAS EMPRESAS, SEGUNDO SETOR DE INDÚSTRIA**

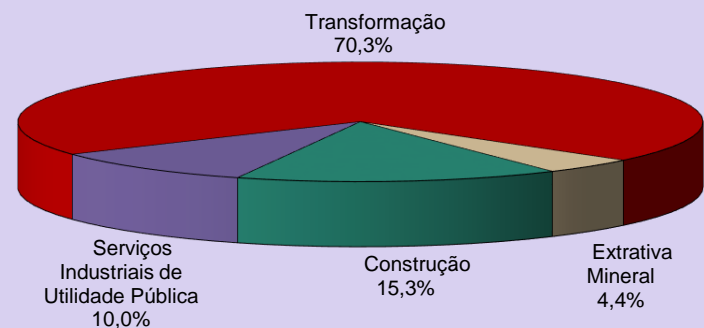

## 25 VALOR DE LAS RECAUDACIONES EFECTUADAS POR LAS EMPRESAS, SEGÚN LAS UNIDADES DE LA FEDERACIÓN

GRANDES REGIONES Y UNIDADES DE LA FEDERACIÓN	Total (R\$)	% del total	Var. en relación al mes anterior (%)	CLASE DE ACTIVIDAD ECONÓMICA (R\$)							
				Agricultura	Industria	Servicios					Actividades Ignoradas
						Total	Comercio	Transporte, Almacenaje y Comunicaciones	Intermediarios Financieros	Otros	
<b>BRASIL</b>	<b>25.901.108.392</b>	<b>100,00</b>	<b>0,04</b>	<b>380.747.681</b>	<b>6.361.858.040</b>	<b>15.838.705.042</b>	<b>3.627.203.097</b>	<b>1.204.282.995</b>	<b>1.847.912.853</b>	<b>9.159.306.097</b>	<b>3.319.797.629</b>
<b>NORTE</b>	<b>1.132.875.645</b>	<b>4,37</b>	<b>4,90</b>	<b>20.694.214</b>	<b>271.015.325</b>	<b>693.259.810</b>	<b>152.229.062</b>	<b>40.336.505</b>	<b>49.289.247</b>	<b>451.404.996</b>	<b>147.906.296</b>
Rondônia	133.182.078	0,51	11,24	2.635.335	28.481.409	79.454.897	26.639.979	3.781.243	5.852.858	43.180.817	22.610.437
Acre	55.068.328	0,21	11,74	975.819	8.550.142	40.269.619	8.604.290	1.031.273	2.365.838	28.268.218	5.272.748
Amazonas	280.112.025	1,08	-1,48	2.110.630	100.810.007	145.773.662	35.606.431	14.103.303	8.115.998	87.947.930	31.417.726
Roraima	41.404.171	0,16	34,67	342.509	4.004.612	33.643.331	5.795.601	925.687	1.256.114	25.665.929	3.413.719
Pará	465.766.609	1,80	1,47	10.738.410	108.718.117	276.987.451	55.314.832	16.056.034	25.732.759	179.883.826	69.322.631
Amapá	34.319.629	0,13	0,92	215.968	4.677.419	25.832.298	6.300.018	1.334.208	1.634.885	16.563.187	3.593.944
Tocantins	123.022.805	0,47	19,60	3.675.543	15.773.619	91.298.552	13.967.911	3.104.757	4.330.795	69.895.089	12.275.091
<b>NORDESTE</b>	<b>3.445.271.476</b>	<b>13,30</b>	<b>0,67</b>	<b>46.614.383</b>	<b>711.835.833</b>	<b>2.261.576.199</b>	<b>419.203.820</b>	<b>120.697.019</b>	<b>183.674.198</b>	<b>1.538.001.162</b>	<b>425.245.061</b>
Maranhão	289.235.020	1,12	3,03	4.076.852	51.955.512	201.144.980	36.480.823	9.953.993	17.046.925	137.663.239	32.057.676
Piauí	159.116.625	0,61	-8,31	2.227.321	21.481.121	117.270.550	24.011.915	4.624.150	8.430.017	80.204.468	18.137.633
Ceará	592.647.331	2,29	2,22	5.246.652	119.555.825	399.064.776	69.771.798	20.552.712	40.176.118	268.564.148	68.780.078
Rio Grande do Norte	237.361.358	0,92	3,39	3.711.859	45.119.500	162.120.032	31.599.764	6.498.742	9.395.278	114.626.248	26.409.967
Paraíba	221.722.968	0,86	-7,35	2.482.916	44.104.885	149.136.205	25.317.532	6.108.167	11.024.774	106.685.732	25.998.962
Pernambuco	618.958.562	2,39	-3,72	6.732.596	139.338.118	380.757.776	81.759.094	29.713.639	29.713.675	239.521.688	92.130.072
Alagoas	160.611.714	0,62	2,05	1.954.413	35.095.484	103.655.081	18.165.776	3.573.520	8.754.483	73.161.302	19.906.736
Sergipe	169.983.090	0,66	0,78	3.404.135	36.697.713	111.675.435	19.033.063	3.348.015	10.816.626	78.477.731	18.205.807
Bahia	995.634.808	3,84	4,75	16.777.639	218.487.675	636.751.364	113.064.055	36.274.401	48.316.302	439.096.606	123.618.130
<b>SUDESTE</b>	<b>14.863.275.854</b>	<b>57,38</b>	<b>0,02</b>	<b>149.889.023</b>	<b>3.723.273.065</b>	<b>9.099.905.748</b>	<b>2.013.591.175</b>	<b>745.492.590</b>	<b>1.188.377.351</b>	<b>5.152.444.632</b>	<b>1.890.208.018</b>
Minas Gerais	2.378.695.589	9,18	5,01	49.082.870	621.177.575	1.434.281.371	322.847.774	106.417.317	124.119.397	880.896.883	274.153.773
Espírito Santo	425.878.524	1,64	-4,25	4.740.828	108.984.235	255.401.494	64.435.962	26.136.639	24.198.672	140.630.221	56.751.967
Rio de Janeiro	2.520.058.782	9,73	-2,31	6.861.081	626.597.916	1.509.301.070	283.045.835	163.071.359	172.089.632	891.094.244	377.298.715
São Paulo	9.538.642.959	36,83	-0,33	89.204.244	2.366.513.339	5.900.921.813	1.343.261.604	449.867.275	867.969.650	3.239.823.284	1.182.003.563
<b>SUL</b>	<b>4.331.769.283</b>	<b>16,72</b>	<b>-0,52</b>	<b>66.324.118</b>	<b>1.260.796.334</b>	<b>2.447.126.123</b>	<b>768.420.255</b>	<b>201.722.403</b>	<b>233.970.890</b>	<b>1.243.012.575</b>	<b>557.522.708</b>
Paraná	1.565.720.074	6,04	0,26	25.821.754	438.658.816	884.473.976	278.974.193	78.963.709	78.295.204	448.240.870	216.765.528
Santa Catarina	1.187.374.358	4,58	1,24	13.402.728	385.192.422	633.652.293	198.598.704	48.649.014	48.786.049	337.618.526	155.126.915
Rio Grande do Sul	1.578.674.851	6,10	-2,55	27.099.636	436.945.096	928.999.854	290.847.358	74.109.680	106.889.637	457.153.179	185.630.265
<b>CENTRO-OESTE</b>	<b>2.121.668.318</b>	<b>8,19</b>	<b>-2,21</b>	<b>95.441.777</b>	<b>394.885.457</b>	<b>1.336.752.344</b>	<b>273.727.005</b>	<b>96.034.478</b>	<b>192.601.167</b>	<b>774.389.694</b>	<b>294.588.740</b>
Mato Grosso do Sul	286.284.659	1,11	-6,32	25.150.784	65.737.172	155.444.135	46.532.272	12.030.335	10.166.181	86.715.347	39.952.568
Mato Grosso	404.194.630	1,56	2,58	42.244.369	79.772.843	213.837.518	89.738.883	15.224.802	16.042.598	92.831.235	68.339.900
Goiás	673.964.850	2,60	-3,77	26.314.641	190.054.392	349.090.447	83.879.265	26.789.400	28.009.581	210.412.201	108.505.370
Distrito Federal	757.224.179	2,92	-1,61	1.731.983	59.321.050	618.380.244	53.576.585	41.989.941	138.382.807	384.430.911	77.790.902
<b>IGNORADO</b>	<b>6.247.816</b>	<b>0,02</b>	<b>18,88</b>	<b>1.784.166</b>	<b>52.026</b>	<b>84.818</b>	<b>31.780</b>	<b>0</b>	<b>0</b>	<b>53.038</b>	<b>4.326.806</b>

Fuente: DATAPREV / SINTESE

Nota: Los datos de esta tabla están determinados por la ubicación de la empresa, los datos de las tablas 22 y 23 son por lugar de pago. La suma también difiere de esta tabla y de 22 y 23 porque esta tabla excluye las GPS con erro de cierre (cuando la suma de las cantidades indicadas en los artículos es diferente del valor de la total de la pieza), y las tablas precedentes consideran todas las GPS.

Los valores no incluyen el pago de las cotizaciones sociales en los ingresos de las empresas beneficiadas por la reducción de las contribuciones sobre la nómina.



**VALOR DOS RECOLHIMENTOS EFETUADOS PELAS EMPRESAS, SEGUNDO AS UNIDADES DA FEDERAÇÃO (R\$ MIL)**

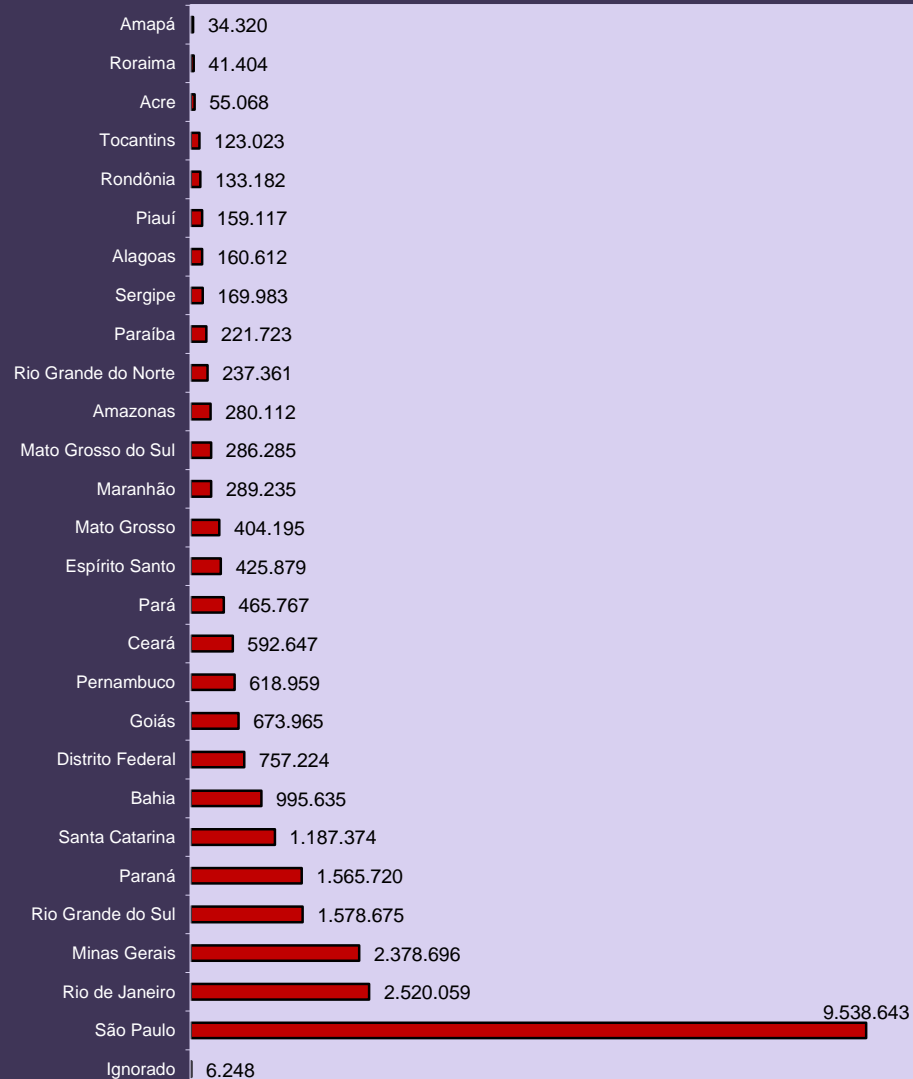

**DISTRIBUIÇÃO DO VALOR DOS RECOLHIMENTOS EFETUADOS PELAS EMPRESAS DO SETOR AGRICULTURA, SEGUNDO AS GRANDES REGIÕES**

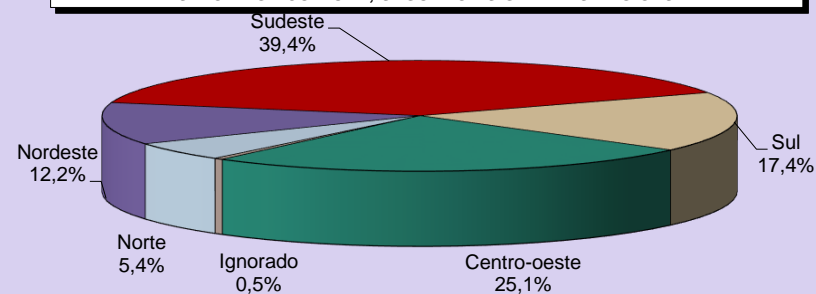

**DISTRIBUIÇÃO DO VALOR DOS RECOLHIMENTOS EFETUADOS PELAS EMPRESAS DO SETOR INDÚSTRIA, SEGUNDO AS GRANDES REGIÕES**

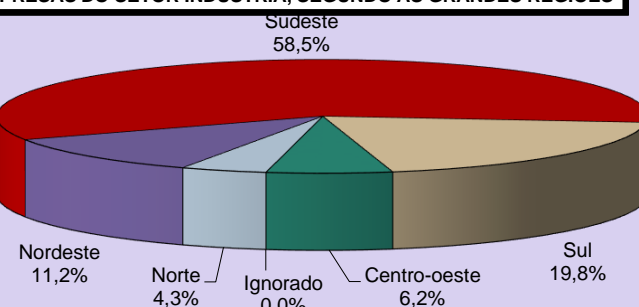

**DISTRIBUIÇÃO DO VALOR DOS RECOLHIMENTOS EFETUADOS PELAS EMPRESAS DO SETOR SERVIÇOS, SEGUNDO AS GRANDES REGIÕES**

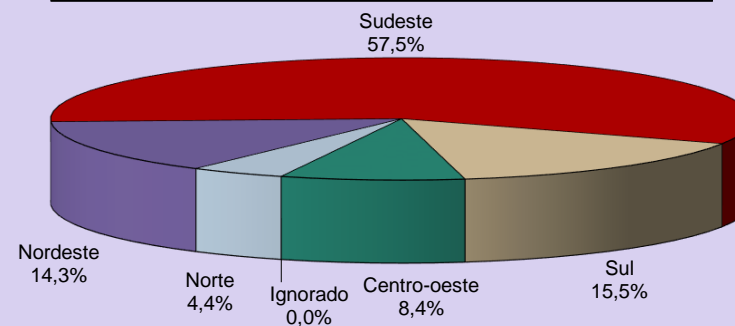

DESCRIPCIÓN	MAR/17	ABR/17	MAY/17	JUN/17	JUL/17	AGO/17	SEP/17	OCT/17	NOV/17	DIC/17	ENE/18	FEB/18
<b>BENEFICIARIAS</b>												
Beneficio Mínimo - R\$	937,00	937,00	937,00	937,00	937,00	937,00	937,00	937,00	937,00	937,00	954,00	<b>954,00</b>
Techo del Sal. Beneficio y Sal. Contribución - R\$	5.531,31	5.531,31	5.531,31	5.531,31	5.531,31	5.531,31	5.531,31	5.531,31	5.531,31	5.531,31	5.645,80	<b>5.645,80</b>
Valor Maximo de Beneficio - R\$	5.531,31	5.531,31	5.531,31	5.531,31	5.531,31	5.531,31	5.531,31	5.531,31	5.531,31	5.531,31	5.645,80	<b>5.645,80</b>
Salario Familia 1	44,09	44,09	44,09	44,09	44,09	44,09	44,09	44,09	44,09	44,09	54,00	<b>54,00</b>
Salario Familia 2	31,07	31,07	31,07	31,07	31,07	31,07	31,07	31,07	31,07	31,07	31,71	<b>31,71</b>
<b>ECONOMICAS</b>												
Salario Minimo - R\$	937,00	937,00	937,00	937,00	937,00	937,00	937,00	937,00	937,00	937,00	954,00	<b>954,00</b>
Dólar Comercial Mediano (Venta) - R\$	3,1279	3,1362	3,2095	3,2954	3,2061	3,1509	3,1348	3,1912	3,2594	3,2919	3,2106	<b>3,2415</b>
Taja Referencial - TR (% al mes)	0,1519	-	0,0764	0,0536	0,0623	0,0509	-	-	-	-	-	<b>-</b>
<b>ÍNDICE DE PRECIOS</b>												
INPC (Dec/93 = 100)	4.989,36	4.993,35	5.011,33	4.996,30	5.004,79	5.003,29	5.002,29	5.020,80	5.029,84	5.042,92	5.054,52	<b>5.063,62</b>
Variación (%)	0,32	0,08	0,36	-0,30	0,17	-0,03	-0,02	0,37	0,18	0,26	0,23	<b>0,18</b>
Variación en 12 meses (%)	4,57	3,99	3,35	2,56	2,08	1,73	1,63	1,83	1,95	2,07	1,87	<b>1,81</b>
IPCA (Dec/93 = 100)	4.821,69	4.828,44	4.843,41	4.832,27	4.843,87	4.853,07	4.860,83	4.881,25	4.894,92	4.916,46	4.930,72	<b>4.946,50</b>
Variación (%)	0,25	0,14	0,31	-0,23	0,24	0,19	0,16	0,42	0,28	0,44	0,29	<b>0,32</b>
Variación en 12 meses (%)	4,57	4,08	3,60	3,00	2,71	2,46	2,54	2,70	2,80	2,95	2,86	<b>2,84</b>
IGP-DI (Aug/94 = 100)	654,71	646,57	643,26	637,08	635,20	636,71	640,65	641,28	646,42	651,21	654,97	<b>655,98</b>
Variación (%)	-0,38	-1,24	-0,51	-0,96	-0,30	0,24	0,62	0,10	0,80	0,74	0,58	<b>0,15</b>
IGP-M (Aug/94 = 100)	666,20	658,90	652,76	648,41	643,77	644,38	647,40	648,67	652,07	657,86	662,83	<b>663,31</b>
Variación (%)	0,01	-1,10	-0,93	-0,67	-0,72	0,10	0,47	0,20	0,52	0,89	0,76	<b>0,07</b>
IPC-3i - Variación (%) <sup>(1)</sup>	0,54	0,24	0,66	-0,40	0,51	0,19	-0,01	0,46	0,46	0,27	N/D	<b>N/D</b>

Fuentes: DATAPREV/SINTESE, IPEA, BNDES y BACEN.

(1) IPC-3i es un índice de precios publicado trimestralmente por la Fundação Getúlio Vargas, con el fin de calcular el costo de vida para las familias formadas en su mayoría por personas con más de 60 años.

## BENEFICIOS

Los beneficios consisten en prestaciones pecuniarias pagas por la Seguridad Social a los asegurados o a sus dependientes, de forma a atender la cobertura de los eventos de enfermedad, accidentes de trabajo, invalidez, muerte o edad avanzada, tanto por el tiempo de contribución y el trabajo sujeto a condiciones especiales; la protección a la maternidad, salario-familia y auxilio-reclusión; y las prestaciones asistenciales pagadas a las personas de edad avanzada o con discapacidad.

Los beneficios de pagos continuos se caracterizan por los pagos mensuales continuos hasta que cierto evento (muerte, por ejemplo) provoque su cesación. Los beneficios son corregidos anualmente según índice establecido por actos legales (Leyes o medidas provisionales), siempre en el mes en el que el valor del salario mínimo es ajustado.

La dinámica de los beneficios en el sistema de pensiones comprende los siguientes procesos: a) Concesión, que trata del flujo de entrada de nuevos beneficios en el sistema; b) Mantenimiento que engloba los beneficios activos y suspendidos constantes en la lista; c) Cesación que coincide con los beneficios que no generan más créditos y son excluidos del registro, y d) Emisión que trata de los créditos emitidos para pagamiento de los beneficios que está activos en el registro. Un beneficio se suspende cuando no genera créditos para pagamientos, pudiendo ser reactivado en cualquier momento.

Los beneficios se pueden clasificar en: a) BENEFICIOS DEL RGPS son regulados por el Régimen General de la Seguridad Social- RGPS, dependen de la contribución de los asegurados (obligatorios o facultativos) y comprenden los beneficios de previdencia y accidentarios. Su valor (renta mensual) se calcula sobre la base de los salarios-de-contribución del asegurado y ajustados de acuerdo con la ley vigente. Beneficios de Previdencia usualmente, dependen principalmente de un número mínimo de contribuciones mensuales (período de carencia) para los que el asegurado pueda aprovechar. Engloban las jubilaciones, las pensiones por muerte, los auxilios, el salario-familia y salario-maternidad. Beneficios de accidentes son dados al asegurado, o a su(s) dependiente(s), cuando el accidente se produce a través del trabajo, o incluso cuando se padece en el camino entre la casa y el lugar de trabajo, causando lesión o trastorno funcional que causa la muerte o disminución de la capacidad para el trabajo; y b) BENEFICIOS ASISTENCIALES están reguladas por la Ley Orgánica de la Asistencia Social - LOAS, que garantizan un salario mínimo mensual a las personas mayores de 65 años o más y las personas con discapacidad que no pueden trabajar y vivir independientemente. En ambos casos, el valor del ingreso familiar per cápita de los beneficiarios debe ser inferior a ¼ del salario mínimo. Estos beneficios se proporcionan independientemente de las aportaciones realizadas.

### BENEFICIOS CONCEDIDOS

Corresponden a los requisitos de las prestaciones presentadas por los asegurados del Seguro Social, los cuales son analizados, aprobados y autorizados para el pago al completar todos los requisitos necesarios para la concesión de la especie solicitada. Las informaciones tienen como período de referencia la fecha del Pedido de Beneficio - DDB. Los datos de cantidad no incluyen el monto de las pensiones alimenticias ni las pensiones por muerte, a pesar de que tienen un número de beneficios – NB, corresponden a las fracciones de un mismo beneficio. Los datos de valor corresponden a la Renta Mensual Inicial - RMI convertida. La conversión es efectuada a partir de la Fecha de Inicio del Beneficio – DIB para la fecha para pedidos de beneficios - DDB, utilizando el valor de la pensión mínima como indicador. Las informaciones de valor aquí presentadas no incluyen los complementos positivos, los descuentos ni los eventuales pagos en retraso.

### VALOR DE CRÉDITOS EN CONCESIÓN:

Corresponde a los créditos otorgados para el primer pago de beneficios concedidos. A partir del segundo pago, los créditos emitidos pasan a ser contabilizados en la sub-sesión Beneficios Emitidos. Diferentemente de las informaciones contantes en los otros cuadros de concesión, los valores refieren-se al valor neto, que es dado por la diferencia entre el valor bruto (valor del beneficio adicionado de complementos, acrecimos, etc.) y el valor de los descuentos) impuesto de ingreso, pensión alimenticia, etc.), incluyendo se necesario, el valor de prestaciones retrasadas. El periodo de referencia (mes) corresponde a la fecha de pagamiento del beneficio y no al DDB, utilizado en los demás cuadros de concesión.

### BENEFICIOS EMITIDOS

Son denominados beneficios emitidos los créditos encaminados a la red bancaria para pagos de de beneficios de prestaciones que están activos en el registro. Los Complementos Positivos – CP de un beneficio, tales cuales los derivados judiciales, reactivación y revisión de beneficio, inclusión de acompañante, etc, también constituyen créditos emitidos desde que sean de bajo valor. Los beneficios emitidos no incluyen los Pagamientos de Beneficios – PAB, que son comandados por las Agencias de Seguro Social –APS y pagos directamente en el Banco de Brasil. La cantidad de créditos emitidos pueden ser mayores que el número de beneficios activos porque un beneficio puede generar más de un crédito en una misma competencia. Los datos de cantidad incluyen pensiones alimenticias y los desdoblamientos de pensiones por muerte. Los datos de valor corresponden al valor neto, que es obtenido por la diferencia entre el valor bruto (valor del beneficio adicionado de complementos, salario-familia, etc.) y el valor de los descuentos (impuesto sobre la renta, pensiones alimenticias, etc). Los cuadros 12, 13, 14, diferentemente de los demás cuadros, consideran el valor del beneficio acrecido de complementos, no incorporando los créditos eventuales ni los descuentos. Las informaciones tienen como periodo de referencia el mes de competencia del beneficio. Las parcelas relativas al abono anual (13° salario) son incorporadas al valor de las competencias agosto y noviembre, pagas en los meses de septiembre y diciembre, respectivamente.

**REQUERIMIENTOS, RECHAZOS Y ANALISIS DE BENEFICIOS:**

**REQUERIDOS:** Cantidad de procesos de beneficios requeridos (que recibieron un Numero de Beneficio – NB) y cuya Fecha de Requerimiento – DER es el mes de referencia.

**RECHAZADOS:** Son los procesos de beneficios requeridos, despachados y no concedidos, porque no han rellenado los requisitos legales para la concesión.

**EN ANÁLISIS:** Corresponden al estoque de procesos de beneficios requeridos y que aún no fueron despachados por el INSS, o sea, no fueron concedidos, despedidos, y ni cerrados hasta el mes de referencia, o que está aguardando documentos o informaciones adicionales del requirente. Comprenden los requerimientos de beneficios que tengan DER y no posean Data de Despacho del Beneficio – DDB.

Las Informaciones relativas a beneficios requeridos, rechazados o en análisis incluyen beneficios de previdencia, accidentarios, asistenciales, y los Beneficios de la Legislación Específica\_BLE. Los datos relativos al beneficio Amparo Asistencial al Portador de Deficiencia y al beneficio Amparo Asistencial al Anciano – LOAS están incluidos, respectivamente, en beneficios por incapacidad y demás beneficios.

**BENEFICIOS SUSPENDIDOS**

Corresponden a los Beneficios en registro que provisoriamente no generan crédito para pagamiento, aun que tengan su valor actualizado mensualmente, pudiendo tornarse activos a cualquier momento por orden del INSS. Incluye pensiones alimenticias y desdoblamientos de pensiones por muerte.

**BENEFICIOS CESADOS**

Corresponden a los Beneficios de prestación continua que generan créditos por motivos diversos, tales cuales óbito, alta médica, transformación en otros beneficios, mayoría, entre otros, de acuerdo con la legislación. Como la comunicación del evento que genera la cesación del beneficio, en algunos casos, ocurre con retraso, estas informaciones están sujetas a correcciones posteriores. Son incluidas las pensiones alimenticias y los desdoblamientos de pensiones por muerte.

**RECAUDACIÓN**

Corresponde a las actividades relacionadas con el recogimiento de ingresos de contribuciones sociales, patrimoniales, y de otras importancias debidas a la Seguridad Social, previstas en la legislación. Constituyen contribuciones Sociales: a) las empresas y entidades equiparadas, incidentes sobre la remuneración paga, debida o acreditada a los asegurados a su servicio y sobre el ingreso o lucro; b) las de los empleadores domésticos; c) las de los asegurados (empleados, incluso el domestico, trabajador espontáneo, contribuyente individual, asegurado especial y facultativo) y, d) los incidentes sobre la receta de concursos de pronósticos.

Las contribuciones de las empresas, incidentes sobre la receta o el facturar y el lucro, salvo aquellas substitutivas de las contribuciones incidentes sobre la remuneración paga o acreditada a los asegurados a su servicio, además de aquellas incidentes sobre el ingreso de concursos y pronósticos, son recaudados por la Secretaria de la Receta Federal y no constan los cuadros aquí presentados. Las contribuciones incidentes sobre la remuneración paga o acreditada a los a asegurados a servicio de las empresas, las substitutivas de estas, incidentes sobre la receta o a facturar y o ingreso neto (contribución de las asociaciones deportivas que mantienen equipos de futbol profesional y de los productores rurales, personas físicas y jurídicas), bien como la receta patrimonial que engloba el valor de rendimientos referentes a la alienación y a la locación de inmuebles de propiedad del INSS, son administradas por este.

**RECAUDACIÓN TOTAL:**

Valor de las recaudaciones provenientes de todos los ingresos incluidos en el Guía de Seguridad Social – GPS. Engloba ingresos de contribuciones sociales (de empresas y entidades equiparadas y contribuyentes en general), débitos y cuotas (fase Administrativa y judicial), ingresos patrimoniales, devolución de beneficios, reclamaciones trabajitos y otros. Incluye las contribuciones relativas a otras entidades (salario –educación, INCRA, SENAI, SESC, etc.) y los acrecimientos legales (actualización monetaria, juros, y multas), o sea, corresponde a la rúbrica 11 del GPS. Los datos son apurados por local de pagamiento y el mes de referencia es el mes de procesamiento de la guía (mes civil).

**RECAUDACIÓN DE LAS EMPRESAS Y ENTIDADES EQUIPARADAS:**

Valor de las recaudaciones provenientes de todos los ingresos incluidos en el Guía de Seguridad Social – GPS. Engloba ingresos de contribuciones sociales (de empresas y entidades equiparadas y contribuyentes en general), débitos y cuotas (fase Administrativa y judicial), ingresos patrimoniales, devolución de beneficios, reclamaciones trabajitos y otros. Incluye las contribuciones relativas a otras entidades (salario –educación, INCRA, SENAI, SESC, etc.) y los acrecimientos legales (actualización monetaria, juros, y multas), o sea, corresponde a la rúbrica 11 del GPS. Los datos son apurados por local de pagamiento y el mes de referencia es el mes de procesamiento de la guía (mes civil). La distribución del valor de recaudación de las empresas y entidades según las Unidades de la Federación presentadas en los cuadros 22 y 23 es diferente del cuadro 24 porque los datos son procesados por local de pagamiento y no según por localización de establecimiento. El valor total también es diferente entre estos cuadros porque los cuadros 22 y 23 consideran todos los GPS y el cuadro 24 excluye los GPS con error de encerramiento (cuando la suma de los valores informados en las rubricas es diferente del valor de la rúbrica total).

**FLUJO DE CAJA:**

Corresponde al movimiento financiero de la Seguridad Social, efectuada por el acompañamiento diario de la entrada (recibimientos) y de la salida (pagamientos) de recursos financieros de la caja del INSS.

**OTRAS INFORMACIONES DE SEGURIDAD**

**PISO BENEFICIARIO:** Es el Valor mínimo establecido por la Constitución Federal, Art. 201, Para. 2º, que determina: “ningún beneficio que substituye el salario-de-contribución o el rendimiento del trabajo del asegurado tendrá valor mensual inferior al salario mínimo.”

**TECHO DEL SALARIO-DE-CONTRIBUCIÓN:** Es el valor máximo de base de contribución para el Régimen General de Seguridad Social.

**VALOR MÁXIMO DEL BENEFICIO:** Es el valor máximo de los beneficios del Régimen General de Seguridad Social.

**SALARIO-FAMILIA:** Es debido al asegurado empleado, excepto el domestico, y al trabajador sin cartera de trabajo, tanto en la condición de activo como en la de jubilado o por invalidez o a los demás jubilados a los 65 años, si del sexo masculino, y a los 60 años, si del sexo femenino o aún en gozo de auxilio-enfermedad, en la proporción del respectivo número de hijos o equiparados, de hasta 14 años de edad, o de cualquier edad si está invalido.

**SALARIO DE CONTRIBUCIÓN**

Se entiende por salario-de-contribución: a) para el empleado y trabajador sin cartera de trabajo - la remuneración recibida en una o más empresas, comprendiendo todos los ingresos pagados o acreditados por cualquier causa durante el mes, destinados para retribuir el trabajo; b) para los trabajadores domésticos – la remuneración registrada en la Cartera de Trabajo y Seguridad Social – CTPS; c) para el contribuyente Individual - la remuneración recibida en una o más empresas o por el ejercicio de actividad por propia cuenta durante el mes; y, para el asegurado facultativo - el valor por este, declarado.

### **CONTRIBUYENTES PARA EL RÉGIMEN GENERAL DE SEGURIDAD SOCIAL:**

Son contribuyente de la Seguridad Social a empresa y a la entidad similar, el empleado y el trabajador doméstico. Son aseguradas obligatorias las siguientes personas: empleados, empleado contribuyente nacional individual, los trabajadores independientes y asegurados de forma especial. También están aquellos que se unen a la Seguridad Social por cuenta propia, los asegurados opcional. Para cada tipo de contribuyente es definida una forma específica de contribución. A seguir, son conceptuados los contribuyentes de la Seguridad Social de siguiente forma:

- **EMPRESA** - Empresa individual o jurídica que asume el riesgo de actividades económicas urbana o rural, con fines lucrativos o no, tanto cuanto los órganos y entidades de administración pública directa, indirecta y fundacional. Similar a una empresa, a efectos de pensión, el contribuyente individual en relación con el asegurado que contrata el servicio, así como la cooperativa, la asociación o la entidad cualquier naturaleza o finalidad, la misión diplomática y consular de carreras en el extranjero.
- **EMPLEADOR DOMÉSTICO** - Una persona o familia que admite a su servicio, sin fines de lucro, empleada doméstica.
- **TRABAJADOR** – que se puede clasificar en:

**Empleado** – aquel que presta servicios a las empresas urbanas o rurales, en carácter no eventual, sobre su subordinación y mediante remuneración, incluidos los directores empleados y,

**Trabajador sin cartera de trabajo** - presta a una o más empresas, sin vínculo de empleo, servicios de naturaleza urbana o rural, con la mediación de los sindicatos u órganos gestores de mano de obra calificada. (por lo general el puerto).

- **CONTRIBUYENTE INDIVIDUAL** – A partir de la Ley N° 9876 de 26 de noviembre de 1999, las categorías de asegurados empresarios, trabajador autónomo y equiparados, se unificaron en una sola categoría – la de Contribuyente Individual. Esta ley considera que contribuyentes asegurados individuales como: el productor rural persona física; el minero; el eclesiástico; el brasileño civil que trabaja en el extranjero; los empresarios urbanos o rurales; los trabajadores que prestan servicios con carácter temporal; y los trabajadores autónomos. El arte. 9 del Reglamento de la Seguridad Social - RPS aprobado por Decreto N° 3048 del 6 de mayo de 1999, modificado por el Decreto N° 3265 del 29 de noviembre de 1999, enumera incluso como contribuyentes individuales, entre otros: elegido para el cargo de adjunto dirección cooperativa, asociación o entidad de cualquier naturaleza o finalidad, y el liquidador o síndico electo para ejercer la actividad hacia condominio, siempre que reciban compensación, jubilado de cualquier magistrado designado régimen temporal Tribunal Laboral clase o magistrado designado del Tribunal Electoral, el becario de Buena Voluntad Ejército contratista vivienda, de conformidad con la Ley No. 6855 del 18 de noviembre de 1980, el árbitro y sus asistentes, que actuará de conformidad con la Ley No. 9615 del 24 de marzo 1998.

**Trabajador Autónomo y similares** - la prestación de servicios a zonas urbanas o rurales, con carácter temporal, una o más empresas, sin relación de empleo, o que ejerza, sobre su propia actividad económica remunerada naturaleza urbana, con fines lucrativos o no.

**Empresario** - Corresponde al propietario de una empresa, el director no empleado, miembro del consejo de administración y similares.

- **EMPLEADO DOMÉSTICO** - Una persona o familia que admite a su servicio, sin fines de lucro, empleada doméstica.
- **OPCIONAL** - es la mayor de 16 años que está afiliado al Régimen General de la Seguridad Social, por contribución, siempre que no realiza trabajo remunerado que se ajuste a ser asegurado obligatoriamente.
- **ASEGURADO ESPECIAL** - Productor, la pareja, el aparcerero rural y el inquilino, el pescador y similares, el ejercicio de estas actividades de forma individual o en la economía familiar, aunque con la ayuda de un tercero, así como sus cónyuges o parejas y niños mayores de 16 años de edad o asimilados a los de trabajo, demostrado, con su grupo familiar.

<b>Lista de siglas utilizadas en este documento:</b>			
AEPS	Anuário Estatístico da Previdência Social	IPC-Fipe	Índice de Preços ao Consumidor – Fundação Instituto de Pesquisas Econômicas
BLE	Benefícios de la legislación Específica	LOAS	Lei Orgânica de Assistência Social (Lei Nº 8.742/93)
BMD	Boletim Mensal de Desempenho	LOPS	Lei Orgânica de Previdência Social (Lei Nº 3.807/60)
CAPIN	Caixa de Aposentadorias e Pensões da Imprensa Nacional	SP	Secretaria de Previdência
CDP	Certificado da Dívida Ativa	NB	Número de Benefício
CNIS	Cadastro Nacional de Informações Sociais	PASEP	Programa de Formação do Patrimônio do Servidor Público
COFINS	Contribuição para o Fundo de Investimento Social	PIB	Produto Interno Bruto
COMPREV	Compensação Previdenciária	PNAD	Pesquisa Nacional por Amostra de Domicílio
CPMF	Contribuição Provisória de Movimentação Financeira	PSS	Plano de Seguridade Social
DATAPREV	Empresa de Tecnologia e Informações da Previdência Social	REFIS	Programa de Recuperação Fiscal
DDB	Data do Despacho do Benefício	RFFSA	Rede Ferroviária Federal Sociedade Anônima
DER	Data de Entrada de Requerimento	RGPS	Regime Geral de Previdência Social
DIB	Data do Início do Benefício	RMI	Renda Mensal Inicial
DRD	Data de Regularização de Documentação	RMV	Rendas Mensais Vitalícias
ECT	Empresa Brasileira de Correios e Telégrafos	RPB	Recibo de Pagamento ao Beneficiário
FIES	Fundo de Financiamento ao Estudante do Ensino Superior	SABI	Sistema de Administração de Benefícios por Incapacidade
FNAS	Fundo Nacional de Assistência Social	SASSE	Serviço de Assistência e Seguro Social dos Economistas
FNS	Fundo Nacional de Saúde	SENAI	Serviço Nacional de Aprendizagem Industrial
FPAS	Fundo de Previdência e Assistência Social	SENAR	Serviço Nacional de Aprendizagem Rural
FUNDACENTRO	Fundação Jorge Duprat Figueiredo de Segurança e Medicina do Trabalho	SESI	Serviço Social da Indústria
GEAP	Grupo Executivo de Assistência Patronal	SIMPLES	Sistema Integrado de Pagamento de Impostos e Contribuições das Microempresas e Empresas de Pequeno Porte
GPS	Guia de Previdência Social	SINAP	Sistema de Informações e Acompanhamento de Projetos do Seguro Social
IBGE	Instituto Brasileiro de Geografia e Estatística	SINTESE	Sistema Integrado de Tratamento Estatístico de Séries Estratégicas
IGP-DI	Índice Geral de Preços – Disponibilidade Interna	SUB	Sistema Único de Benefícios
IGP-M	Índice Geral de Preços do Mercado	SRF	Secretaria da Receita Federal
INCRA	Instituto Nacional de Colonização e Reforma Agrária	SUB	Sistema Único de Benefícios
INPC	Índice Nacional de Preços ao Consumidor	TJLP	Taxa de Juros de Longo Prazo
INSS	Instituto Nacional do Seguro Social	TR	Taxa Referencial
IPCA	Índice de Preço ao Consumidor Amplo		

### Nota

Las tablas de agregación de especies son constituidas por las siguientes especies de beneficios:

Jubilaciones por Edad .....	07, 08, 41, 52, 78 e 81
Jubilaciones por Invalidez .....	04, 06, 32, 33, 34, 51 e 83
Jubilaciones por Periodo de cotización.....	42, 43, 44, 45, 46, 49, 57, 72 e 82
Pensiones por Muerte .....	01, 03, 21, 23, 27, 28, 29, 55 e 84
Auxilios .....	13, 15, 25, 31, 36 e 50
Beneficios Accidentarios.....	02, 05, 10, 91, 92, 93, 94 e 95
Especies Diversas .....	47, 48, 68, 79, 80

### Convenciones

... el fenómeno puede haber sido o no verificado, pero su valor es desconocido.

- el fenómeno no fue verificado.

0 o 0,00 el dato fue verificado, pero su valor es inferior a la mitad de la unidad adoptada en la tabla.

**EXPEDIENTE:** Ministro de Hacienda: Henrique Meirelles; Secretario Ejecutivo del Ministerio de Hacienda: Tarcísio Godoy; Secretario de la Seguridad Social: Marcelo Caetano; Secretario de Políticas de Seguridad Social: Benedito Adalberto Brunca; Coordinador-General de Estadística, Demografía y Actuaría: Alexandre Zioli Fernandes; Equipo Técnico: Anária Pereira de Freitas, Carolina Fernandes dos Santos, Pedro Henrique Zampier, Sergio Luiz Maximino, Valdemir de Souza Silva.

Boletín Estadístico de la Seguridad Social es una publicación mensual de la Secretaría de Políticas de Seguridad Social del Ministerio de Hacienda, de responsabilidad de la Secretaría de Políticas de Seguridad Social y elaborado por la Coordinación-General de Estadística, Demografía y e Actuaría. Impresión: Asesoría de Comunicación Social. También disponible en internet en lo sitio: [www.previdencia.gov.br](http://www.previdencia.gov.br)

Es permitida la reproducción total o parcial del contenido de esta publicación desde que citada la fuente.

**CORRESPONDÊNCIA:** Secretaria de Previdência do Ministério da Fazenda – Secretaria de Políticas de Previdência Social  
Esplanada dos Ministérios Bloco “F” 7º andar Sala 741 – 70.059-900 – Brasília/DF  
Tel. +55 61 2021 5115. Fax +55 61 2021 5020