



BOLETIN ESTADÍSTICO DE LA SEGURIDAD SOCIAL

- 01 - Números Generales de la Seguridad Social
- 02 - Evolución de los Beneficios Concedidos 2006/2017
- 03 - Beneficios Concedidos Según los Grupos de Especies
- 04 - Beneficios Concedidos por Grandes Grupos Según los Rangos de Valores
- 05 - Beneficios Concedidos por Clientela y Grandes Grupos Según los Rangos de Valores
- 06 - Beneficios Concedidos por Rangos de Valor Según las Unidades de la Federación
- 07 - Beneficios Concedidos Según las Unidades de la Federación
- 08 - Beneficios Concedidos Según las Especies
- 09 - Valor de Créditos Emitidos en la Concesión
- 10 - Evolución de los Beneficios Emitidos – 2006/2017
- 11 - Beneficios Emitidos Según los Grupos de Especies
- 12 - Beneficios Emitidos por Grandes Grupos, Según los Rangos de Valor
- 13 - Beneficios Emitidos por Clientela y Grandes Grupos, Según los Rangos de Valor
- 14 - Beneficios Emitidos por Rangos de Valor Según las Unidades de la Federación
- 15 - Beneficios Emitidos Según las Unidades de la Federación
- 16 - Beneficios Emitidos Según las Especies
- 17 - Beneficios Cesados Según los Grupos de Especies
- 18 - Beneficios Cesados y Suspendidos Según las Unidades de la Federación
- 19 - Requerimientos de Beneficios Según las Unidades de la Federación
- 20 - Evolución de los Requerimientos, Concesiones y Rechazos de Beneficios 2006/2017
- 21 - Situación de los Beneficios en Análisis por Tiempo de Tramitación y Responsable por la Pendencia
- 22 - Evolución Del Valor Recaudado por la Seguridad Social 2006/2017
- 23 - Valor Recaudado por la Seguridad Social por Fuente de Ingresos, Según las Unidades de la Federación
- 24 - Valor de las Recaudaciones Efectuadas por las Empresas Según el Sector de Actividad Económica
- 25 - Valor de las Recaudaciones Efectuadas por las Empresas, Según las Unidades de la Federación
- 26 - Otras Informaciones 2016/2017

PRESENTACIÓN

El Boletín Estadístico de la Seguridad Social – BEPS es una publicación mensual de la Secretaría de Políticas de Seguridad Social del Ministerio de Hacienda, elaborado por la Coordinación-General de Estadística y Actuaría, que presenta un conjunto de datos, con 27 tablas, sobre beneficios y recaudación de la Seguridad Social, el Flujo de Caja del Instituto Nacional del Seguro Social – INSS y, aún, informaciones de indicadores económicos y datos poblacionales.

La tabla 1 trae un resumen de los datos de beneficios de la Seguridad Social, del Flujo de Caja del INSS y poblacionales. Las informaciones de beneficios concedidos el mes constan en las tablas de 2 a 8. Entre ellos, la tabla 2 trae la evolución mensual de los beneficios concedidos según la clientela urbana y rural. La tabla 3 reporta cantidad y valor de los beneficios concedidos en el último mes de la serie por grupos de especie del beneficio. Las tablas 4 y 5 traen informaciones sobre cantidad y valor de los beneficios por rangos de valor. Las tablas 6 y 7 traen informaciones por Unidades de la Federación y la tabla 8 por especie de beneficio.

En la tabla 9 consta el valor de créditos emitidos en la concesión, que corresponden al primer pago efectuado a los beneficiarios, una vez que esos beneficios aún no fueron incluidos en la base de datos.

Las tablas de 10 a 16 traen datos de beneficios emitidos, que comprenden los créditos encaminados a la red bancaria para pago de beneficios de prestación continuada que están activos en la base de datos. Esas tablas siguen la misma estructura presentada para los beneficios concedidos.

Los datos de las tablas 17 y 18 presentan atraso de un mes e incorporan los beneficios que fueron cesados y suspensos entre la fecha de la emisión de beneficios del mes de referencia y la fecha de la emisión del mes siguiente. Los requerimientos de beneficios están relacionados en la tabla 19, por Unidades de la Federación, clasificados en requeridos, rechazados y en análisis. En la tabla 20 es presentada la evolución mensual de requerimientos, concesiones y rechazos. En la tabla 21 es presentada la cantidad de beneficios en análisis, de acuerdo con el tiempo de tramitación del proceso y de acuerdo con quien está pendiente la marcha del mismo.

Los valores recaudados por la previsión social, provenientes de todos los ingresos financieros incluidos en la *Guia da Previdência Social (GPS)*, son demostrados en las tablas 22 a 25. Entre ellos, la tabla 22 trae la evolución mensual de la recaudación de la Seguridad Social. La tabla 23 trae informaciones detalladas del último mes según el origen de la contribución. La tabla 24 revela los valores de recaudación de las empresas por sector de actividad económica y la tabla 25 por Unidades de la Federación.

La tabla 26 muestra el Flujo de Caja del INSS y la tabla 27 informa otros datos de la Seguridad Social y algunos indicadores económicos. Los conceptos son presentados después de las tablas.

01

NÚMEROS GENERALES DE LA SEGURIDAD SOCIAL

FLUJO DE CAJA DEL INSS – 2016/2017 – (EN R\$ MIL)			
DISCRIMINACIÓN	DICIEMBRE/2017	ACUMULADO EN 2017	ACUMULADO EN 12 MESES
Recaudación Propria	48.808.164	375.076.887	375.076.887
(+) Recaudación Simple	3.316.898	36.692.967	36.692.967
(+) Otras Recaudación	173.946	2.667.766	2.667.766
(=) Recaudación Bruta	52.299.008	414.437.621	414.437.621
(-) Reembolsos y restituciones	18.761	189.880	189.880
(-) Reuniones de Otras Entidades	3.112.892	39.462.913	39.462.913
(=) Recaudación Neta	49.167.355	374.784.828	374.784.828
Beneficios Previdenciarios	59.698.321	560.652.549	560.652.549
(-) Beneficios devueltos	-847.371	-3.417.722	-3.417.722
(=) Beneficios totales	58.850.950	557.234.827	557.234.827
Saldo Previdenciario (Recaudación Neta - Beneficios Previd.)	-9.683.595	-182.449.999	-182.449.999

Fuente: División de programación Financiera

PARTICIPACIÓN DE LA RECAUDACIÓN NETA Y DEL GASTO CON BENEFICIOS DEL RÉGIMEN GENERAL DE SEGURIDAD SOCIAL EN EL PIB – 2016				
PIB (R\$ Mil) ⁽¹⁾	RECAUDACIÓN NETA (R\$ Mil)	% EN EL PIB	BENEFICIOS DEL RGPS (R\$ Mil)	% EN EL PIB
6.266.895.000	358.137.319	5,71	507.871.304	8,10

Fuentes: División de programación Financiera del INSS y IBGE

Clientela	BENEFICIOS CONCEDIDOS				BENEFICIOS EMITIDOS	
	Acumulado en 2016		Diciembre/2017		Diciembre/2017	
	Numero	Valor (R\$ Mil)	Numero	Valor (R\$ Mil)	Numero	Valor (R\$ Mil)
Total	5.132.451	6.699.937	367.669	498.054	34.497.835	41.404.142
Urbano	4.245.154	5.917.340	302.014	436.492	24.918.305	33.356.933
Rural	887.297	782.598	65.655	61.562	9.579.530	8.047.208

Fuentes: DATAPREV / SUB y SINTESE

OTRAS INFORMACIONES DE BENEFICIOS					TIEMPO MEDIANO DE CONCESIÓN (EN DÍAS)	
Noviembre/2017		Diciembre/2017			Noviembre/2017	Diciembre/2017
Beneficios Cesados		Beneficios Suspensos	Requerimientos			
Numero	Valor (R\$ Mil)		Requeridos	Rechazados		
483.549	632.649	60.643	688.758	280.958	50	50

Fuentes: DATAPREV / SUB, SINTESE y SUIBE

(1) PIB corriente a precio de mercado, dato preliminar divulgado por el Instituto Brasileño de Geografía y Estadística – IBGE.

(2) Corresponde al número medio mensual de contribuyentes, o sea, a la suma del número de meses con contribución para cada trabajador, dividido por 12.

DATOS POBLACIONALES - 2015	
DISCRIMINACIÓN	TOTAL
Población Residente	204.860.101
Urbana	172.318.534
Rural	32.541.567
Población Económicamente Activa	105.519.431
Ocupada	95.380.483
Desocupada	10.138.948
Población no Económicamente Activa	72.137.391
Población Ocupada Según Posición en el Trabajo Principal:	
Total	95.380.483
Empleados	57.564.636
Con cartera de trabajo firmada	36.825.347
Empleados públicos y militares	7.328.011
Otros y sin declaración	13.411.278
Trabajador Doméstico	6.308.667
Con cartera de trabajo firmada	2.016.149
Sin cartera de trabajo firmada y sin declaración	4.292.518
Autónomo	21.823.126
Empleador	3.550.566
Trabajadores en la producción para el propio consumo y construcción para el propio uso	3.846.970
No remunerados	2.286.518
Cotizantes para instituto de pensión en cualquier trabajo	58.812.846

Fuente: PNAD / IBGE - 2015.

NÚMERO DE COTIZANTES PARA EL RÉGIMEN GENERAL DE PREVISIÓN SOCIAL ⁽²⁾ – 2015	
TOTAL	54.075.219
Empleados	41.998.560
Autónomos	9.634.054
Trabajadores Domésticos	1.070.832
Facultativos	1.369.005
Afiliados Especiales	2.768
Ignorados	-

Fuente: DATAPREV / CNIS.

02

EVOLUCIÓN DE LOS BENEFICIOS CONCEDIDOS - 2006/2017

AÑOS/MESES	CANTIDAD				VALOR (R\$)				VALOR MEDIANO (R\$)			TIEMPO MEDIANO DE CONCESIÓN (EN DÍAS)	
	Total	Variación en Relación al año/mes anterior (%)	Clientela		Total	Variación en Relación al año/mes anterior (%)	Clientela		Total	Clientela			
			Urbana	Rural			Urbana	Rural		Urbana	Rural		
2006	Total	4.238.816	7,16	3.221.479	1.017.337	2.454.718.849	18,27	2.108.750.810	345.968.039	579,10	654,59	340,07	...
2007	Total	4.173.350	-1,54	3.157.008	1.016.342	2.565.614.483	4,52	2.185.671.623	379.942.860	614,76	692,32	373,83	...
2008	Total	4.461.842	6,91	3.408.788	1.053.054	2.939.609.022	14,58	2.506.754.117	432.854.905	658,83	735,38	411,05	...
2009	Total	4.473.905	0,27	3.389.215	1.084.690	3.183.818.356	8,31	2.682.419.674	501.398.683	711,64	791,46	462,25	...
2010	Total	4.640.120	3,72	3.565.641	1.074.479	3.581.722.281	12,50	3.033.730.446	547.991.835	771,90	850,82	510,01	...
2011	Total	4.767.039	2,74	3.737.177	1.029.862	3.974.824.813	10,98	3.413.642.786	561.182.027	833,81	913,43	544,91	...
2012	Total	4.957.681	4,00	3.921.951	1.035.730	4.532.732.386	14,04	3.887.990.893	644.741.493	914,28	991,34	622,50	...
2013	Total	5.207.629	5,04	4.169.903	1.037.726	5.142.736.655	13,46	4.438.965.291	703.771.364	987,54	1.064,52	678,19	...
2014	Total	5.211.030	0,07	4.214.863	996.167	5.485.224.495	6,66	4.763.421.962	721.802.533	1.052,62	1.130,15	724,58	...
2015	Total	4.344.701	-16,62	3.546.427	798.274	5.038.457.733	-8,14	4.408.752.229	629.705.504	1.159,68	1.243,15	788,83	...
2016	Total	5.132.451	18,13	4.245.154	887.297	6.699.937.397	32,98	5.917.339.856	782.597.541	1.305,41	1.393,90	882,00	...
	Enero	349.198	5,49	286.889	62.309	461.082.351	18,10	406.181.138	54.901.213	1.320,40	1.415,81	881,11	69
	Febrero	426.512	22,14	355.489	71.023	558.533.669	21,14	495.953.112	62.580.557	1.309,54	1.395,13	881,13	73
	Marzo	449.935	5,49	376.622	73.313	585.771.353	4,88	521.194.441	64.576.912	1.301,90	1.383,87	880,84	73
	Abril	462.993	2,90	382.132	80.861	595.879.389	1,73	524.690.246	71.189.143	1.287,02	1.373,06	880,39	66
	Mayo	500.239	8,04	415.499	84.740	641.295.389	7,62	566.660.405	74.634.984	1.281,98	1.363,81	880,75	57
	Junio	480.846	-3,88	398.418	82.428	622.299.927	-2,96	549.694.046	72.605.881	1.294,18	1.379,69	880,84	54
	Julio	400.827	-16,64	331.569	69.258	521.443.724	-16,21	460.462.397	60.981.327	1.300,92	1.388,74	880,50	52
	Agosto	469.094	17,03	386.328	82.766	609.473.522	16,88	536.608.775	72.864.747	1.299,26	1.389,00	880,37	54
	Septiembre	425.272	-9,34	349.609	75.663	559.826.246	-8,15	492.753.228	67.073.018	1.316,40	1.409,44	886,47	54
	Octubre	378.580	-10,98	313.134	65.446	502.938.916	-10,16	444.967.267	57.971.648	1.328,49	1.421,01	885,79	54
	Noviembre	425.052	12,28	350.688	74.364	559.342.177	11,21	493.672.392	65.669.785	1.315,94	1.407,73	883,09	53
	Diciembre	363.903	-14,39	298.777	65.126	482.050.734	-13,82	424.502.409	57.548.325	1.324,67	1.420,80	883,65	55
2017	Enero	369.843	1,63	305.554	64.289	515.605.802	6,96	455.689.003	59.916.799	1.394,12	1.491,35	931,99	60
	Febrero	368.800	-0,28	304.734	64.066	513.664.388	-0,38	453.359.041	60.305.347	1.392,80	1.487,72	941,30	57
	Marzo	466.989	26,62	387.166	79.823	644.566.362	25,48	569.492.309	75.074.054	1.380,26	1.470,93	940,51	57
	Abril	380.921	-18,43	315.542	65.379	525.510.496	-18,47	464.023.752	61.486.744	1.379,58	1.470,56	940,47	54
	Mayo	469.613	23,28	384.641	84.972	644.241.377	22,59	564.434.907	79.806.470	1.371,86	1.467,43	939,21	53
	Junio	449.179	-4,35	370.016	79.163	616.729.572	-4,27	542.349.814	74.379.758	1.373,02	1.465,75	939,58	53
	Julio	407.363	-9,31	333.088	74.275	556.351.836	-9,79	486.553.461	69.798.375	1.365,74	1.460,74	939,73	54
	Agosto	510.061	25,21	417.061	93.000	695.229.237	24,96	607.903.521	87.325.716	1.363,03	1.457,59	938,99	55
	Septiembre	433.846	-14,94	355.615	78.231	592.384.296	-14,79	518.898.140	73.486.156	1.365,43	1.459,16	939,35	55
	Octubre	347.253	-19,96	284.115	63.138	471.830.050	-20,35	412.519.296	59.310.754	1.358,75	1.451,94	939,38	54
	Noviembre	424.086	22,13	344.942	79.144	569.391.217	20,68	495.124.243	74.266.974	1.342,63	1.435,38	938,38	50
	Diciembre	367.669	-13,30	302.014	65.655	498.054.298	-12,53	436.492.462	61.561.835	1.354,63	1.445,27	937,66	50
	Subtotal (1)	4.995.623	-2,67	4.104.488	891.135	6.843.558.931	2,14	6.006.839.950	836.718.982	1.369,91	1.463,48	938,94	-

Fuentes: DATAPREV / SUB, SINTESE y BMD

(1) Las variaciones corresponden a la razón entre el acumulado del año y el acumulado del mismo periodo del año anterior.

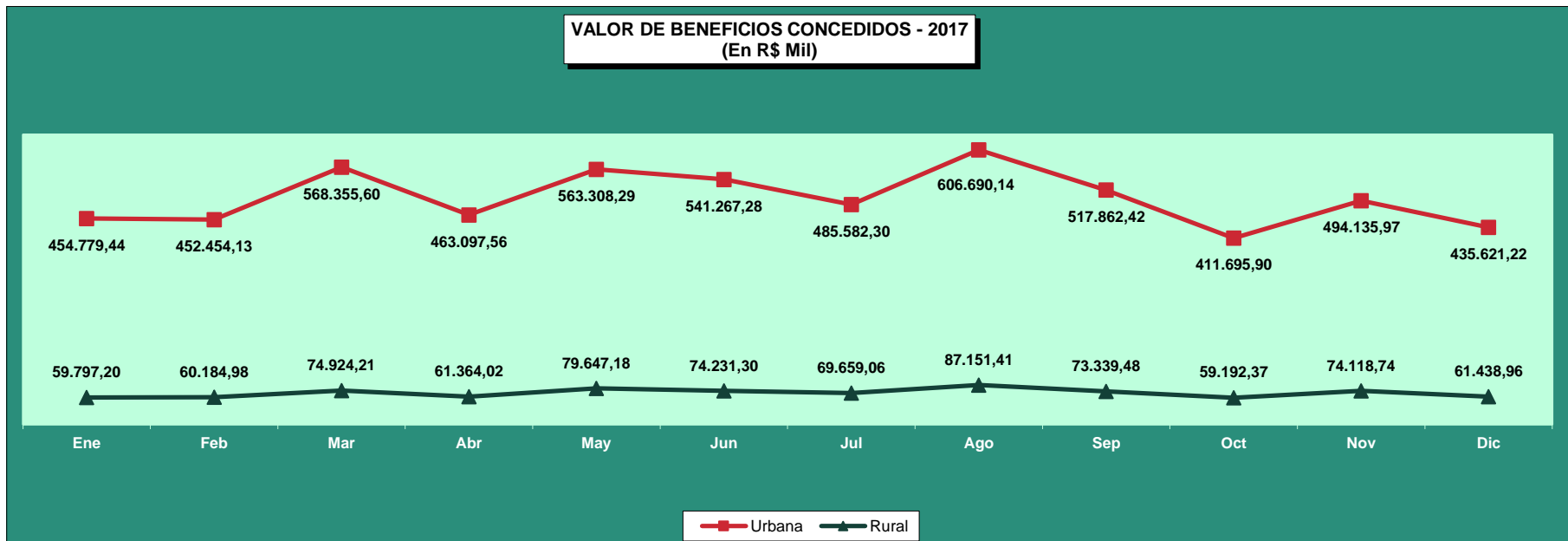
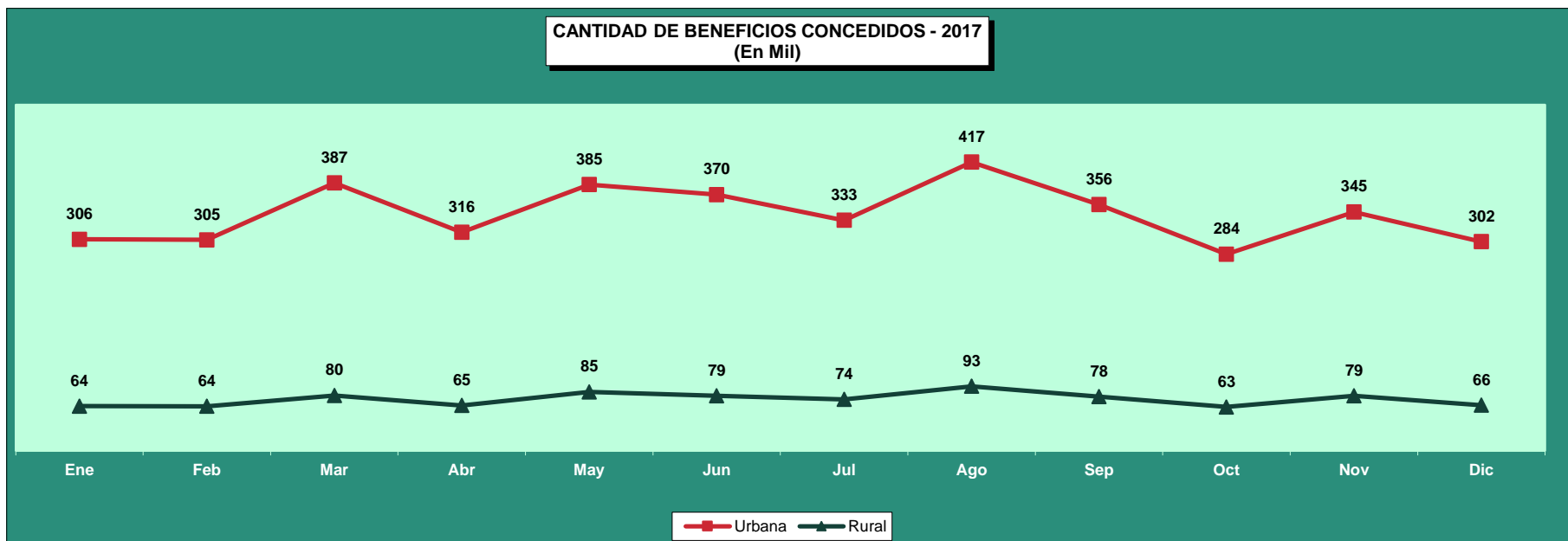

03

BENEFICIOS CONCEDIDOS SEGÚN LOS GRUPOS DE ESPECIES

GRUPOS DE ESPECIES	CANTIDAD							VALOR (R\$)						VALOR MEDIANO (R\$)			
	Total	% del total	% del grupo	% del sub grupo	Variación en Relación al mes anterior (en %)	Clientela		Total	% del total	% del grupo	% del sub grupo	Variación en Relación al mes anterior (en %)	Clientela		Total	Clientela	
						Urbana	Rural						Urbana	Rural		Urbana	Rural
TOTAL	367.669	100,00			-13,30	302.014	65.655	498.054.298	100,00			-12,53	436.492.462	61.561.835	1.354,63	1.445,27	937,66
BENEFICIOS DEL RGPS	343.824	93,51	100,00		-13,20	278.169	65.655	475.685.110	95,51	100,00		-12,42	414.123.275	61.561.835	1.383,51	1.488,75	937,66
Previsionales	328.296	89,29	95,48	100,00	-13,31	263.261	65.035	451.895.234	90,73	95,00	100,00	-12,53	390.899.232	60.996.002	1.376,49	1.484,84	937,90
Jubilados	98.118	26,69	28,54	29,89	-13,44	70.966	27.152	149.265.257	29,97	31,38	33,03	-12,35	123.716.378	25.548.879	1.521,28	1.743,32	940,96
Edad	53.267	14,49	15,49	16,23	-14,62	28.203	25.064	58.861.407	11,82	12,37	13,03	-14,14	35.300.936	23.560.471	1.105,03	1.251,67	940,01
Invalidez	14.664	3,99	4,26	4,47	-6,63	12.675	1.989	20.788.168	4,17	4,37	4,60	-4,55	18.914.719	1.873.450	1.417,63	1.492,29	941,91
Tiempo de Contribución	30.187	8,21	8,78	9,20	-14,38	30.088	99	69.615.682	13,98	14,63	15,41	-12,95	69.500.724	114.958	2.306,15	2.309,92	1.161,20
Pensiones por Muerte	28.935	7,87	8,42	8,81	-16,62	19.877	9.058	42.392.294	8,51	8,91	9,38	-16,08	33.869.081	8.523.213	1.465,09	1.703,93	940,96
Auxilios	151.366	41,17	44,02	46,11	-10,37	137.940	13.426	209.221.368	42,01	43,98	46,30	-10,24	196.727.435	12.493.934	1.382,22	1.426,18	930,58
Enfermedad	148.690	40,44	43,25	45,29	-10,22	135.518	13.172	206.563.349	41,47	43,42	45,71	-10,12	194.220.831	12.342.518	1.389,22	1.433,17	937,03
Accidente	1.138	0,31	0,33	0,35	-14,24	949	189	853.415	0,17	0,18	0,19	-13,08	763.552	89.863	749,93	804,59	475,47
Reclusión	1.538	0,42	0,45	0,47	-21,17	1.473	65	1.804.604	0,36	0,38	0,40	-21,36	1.743.052	61.552	1.173,34	1.183,33	946,96
Salario-Maternidad	49.876	13,57	14,51	15,19	-19,22	34.477	15.399	51.015.238	10,24	10,72	11,29	-18,68	36.585.261	14.429.976	1.022,84	1.061,15	937,07
Abono de perman. en Serv. 20%	1	0,00	0,00	0,00	-	1	-	1.077	0,00	0,00	0,00	-	1.077	-	1.076,61	1.076,61	-
Accidentarios	15.528	4,22	4,52	100,00	-10,91	14.908	620	23.789.876	4,78	5,00	100,00	-10,11	23.224.043	565.834	1.532,06	1.557,82	912,63
Jubilación por Invalidez	677	0,18	0,20	4,36	-7,51	629	48	1.205.546	0,24	0,25	5,07	-6,11	1.158.955	46.591	1.780,72	1.842,54	970,65
Pensión por muerte	27	0,01	0,01	0,17	12,50	25	2	54.968	0,01	0,01	0,23	6,70	52.886	2.082	2.035,85	2.115,44	1.041,00
Auxilio-Enfermedad	13.257	3,61	3,86	85,37	-11,48	12.723	534	20.854.584	4,19	4,38	87,66	-10,86	20.354.226	500.358	1.573,10	1.599,80	937,00
Auxilio-Accidente	1.555	0,42	0,45	10,01	-7,66	1.519	36	1.670.411	0,34	0,35	7,02	-3,27	1.653.609	16.802	1.074,22	1.088,62	466,73
Auxilio-Suplementar	12	0,00	0,00	0,08	-	12	-	4.367	0,00	0,00	0,02	-40,96	4.367	-	363,95	363,95	-
BENEFICIOS ASISTENCIALES	23.815	6,48	100,00		-14,74	23.815	-	22.314.690	4,48	100,00	100,00	-14,74	22.314.690	-	937,00	937,00	-
Amparos Asistenciales (LOAS)	23.815	6,48	100,00	100,00	-14,74	23.815	-	22.314.690	4,48	100,00	100,00	-14,74	22.314.690	-	937,00	937,00	-
Anciano	11.815	3,21	49,61	49,61	-11,09	11.815	-	11.070.655	2,22	49,61	49,61	-11,09	11.070.655	-	937,00	937,00	-
Portador de Deficiencia	12.000	3,26	50,39	50,39	-18,06	12.000	-	11.244.035	2,26	50,39	50,39	-18,05	11.244.035	-	937,00	937,00	-
Rentas Mensuales Vitalicias (RMV)	-	-	-	-	-	-	-	-	-	-	-	-	-	-	-	-	-
Anciano	-	-	-	-	-	-	-	-	-	-	-	-	-	-	-	-	-
Portador de Deficiencia	-	-	-	-	-	-	-	-	-	-	-	-	-	-	-	-	-
BENEFICIOS DE LA LEGISLACIÓN ESPECÍFICA (BLE) ⁽¹⁾	30	0,01	-	-	-30,23	30	-	54.498	0,01	-	-	-47,81	54.498	-	1.816,59	1.816,59	-

Fuentes: DATAPREV / SUB y SINTESE.

(1) Incluye las siguientes especies: 22 pensión por muerte estatutaria; 26 - Pensión especial (Ley N° 593/48); 37 - Jubilación de extra numerario de la Unión; 38 Jubilación de la extinta CAPIN; 56 - Pensiones mensual de por vida por el síndrome de talidomida; 58 - Jubilación excepcional del amnistiado; 59 - Pensión por muerte excepcional del amnistiado; 76 - Salario-Familia estatutaria del RFFSA; 85 - pensión mensual vitalicia del cauchero; 86 - pensión mensual vitalicia del dependiente del cauchero; 89 - pensión especial para las víctimas de hemodiálisis Caruaru; 96 - pensión especial a las personas afectadas por lepra. Excluyendo el BLE adicional

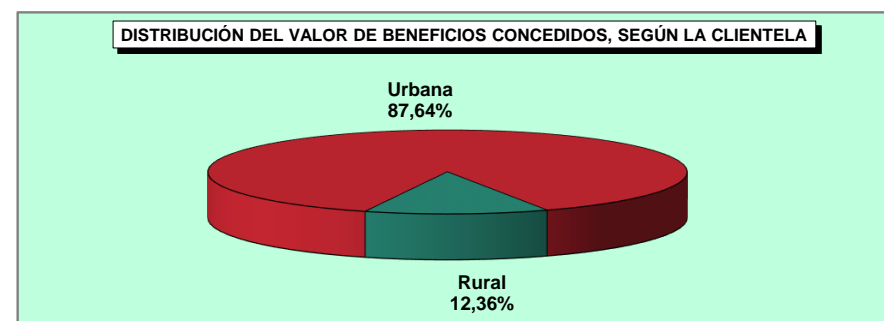
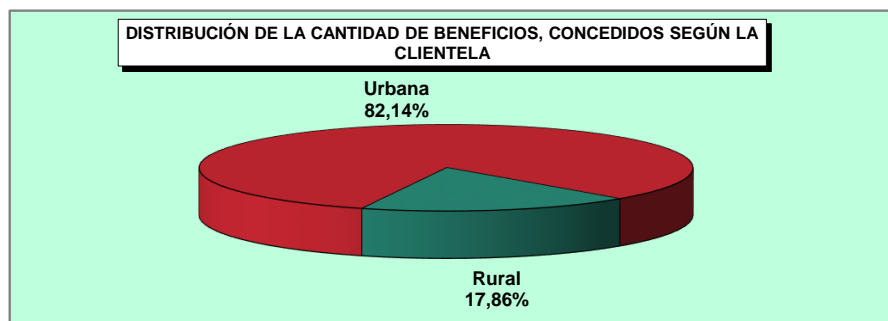
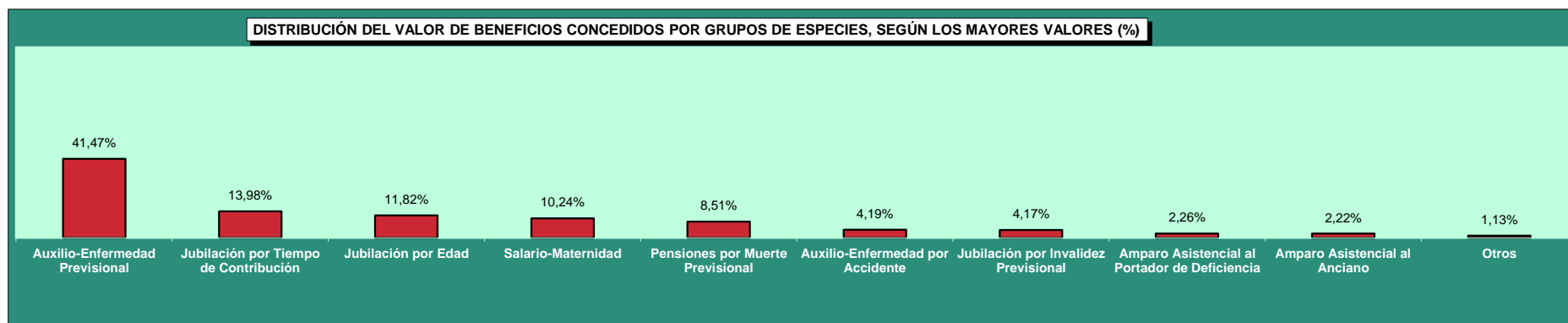
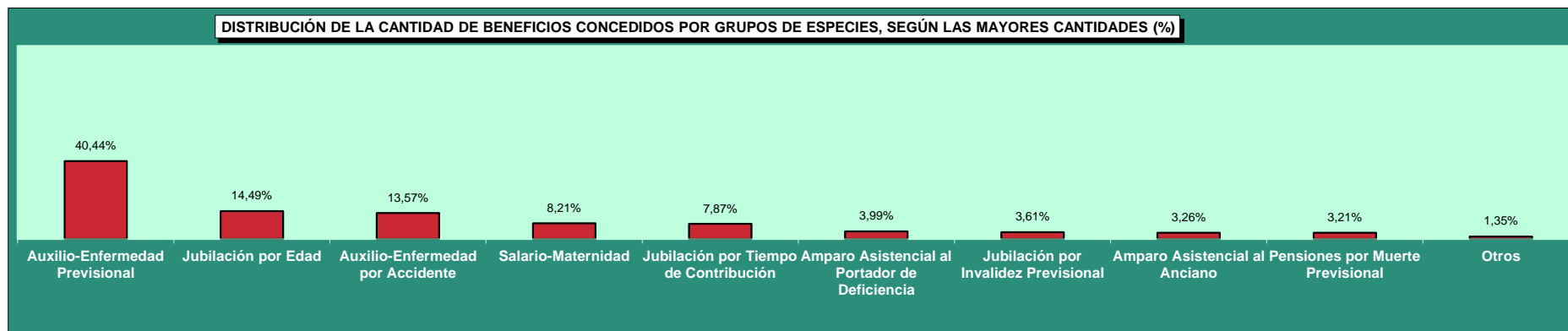

04

BENEFICIOS CONCEDIDOS POR GRANDES GRUPOS SEGÚN LOS RANGOS DE VALORES

RANGOS DE VALORES (EN BENEFICIO MÍNIMO)	CANTIDAD						VALOR (R\$)					
	Total	% sobre el total	% Acumulado	Beneficios del RGPS	Beneficios Asistenciales	BLE	Total	% sobre el total	% Acumulado	Beneficios del RGPS	Beneficios Asistenciales	BLE
TOTAL	367.669	100,00	-	343.824	23.815	30	498.054.298	100,00	-	475.685.110	22.314.690	54.498
< 1	1.955	0,53	0,53	1.954	1	-	1.208.691	0,24	0,24	1.207.839	852	-
= 1	198.409	53,96	54,50	174.596	23.812	1	185.909.233	37,33	37,57	163.596.452	22.311.844	937
1 - 2	111.924	30,44	84,94	111.894	2	28	144.756.169	29,06	66,63	144.702.551	1.994	51.624
2 - 3	29.872	8,12	93,06	29.871	-	1	67.897.841	13,63	80,27	67.895.905	-	1.937
3 - 4	13.525	3,68	96,74	13.525	-	-	43.598.988	8,75	89,02	43.598.988	-	-
4 - 5	7.005	1,91	98,65	7.005	-	-	29.387.918	5,90	94,92	29.387.918	-	-
5 - 6	4.850	1,32	99,96	4.850	-	-	24.390.179	4,90	99,82	24.390.179	-	-
6 - 7	81	0,02	99,99	81	-	-	483.927	0,10	99,92	483.927	-	-
7 - 8	23	0,01	99,99	23	-	-	161.616	0,03	99,95	161.616	-	-
8 - 9	11	0,00	100,00	11	-	-	85.702	0,02	99,97	85.702	-	-
9 - 10	4	0,00	100,00	4	-	-	34.267	0,01	99,97	34.267	-	-
10 - 20	9	0,00	100,00	9	-	-	117.781	0,02	100,00	117.781	-	-
20 - 30	1	0,00	100,00	1	-	-	21.985	0,00	100,00	21.985	-	-
30 - 40	-	-	100,00	-	-	-	-	-	100,00	-	-	-
40 - 50	-	-	100,00	-	-	-	-	-	100,00	-	-	-
50 - 60	-	-	100,00	-	-	-	-	-	100,00	-	-	-
60 - 70	-	-	100,00	-	-	-	-	-	100,00	-	-	-
70 - 80	-	-	100,00	-	-	-	-	-	100,00	-	-	-
80 - 90	-	-	100,00	-	-	-	-	-	100,00	-	-	-
90 - 100	-	-	100,00	-	-	-	-	-	100,00	-	-	-
> 100	-	-	100,00	-	-	-	-	-	100,00	-	-	-

Fuentes: DATAPREV / SUB y SINTESE.

05

BENEFICIOS CONCEDIDOS POR CLIENTELA Y GRANDES GRUPOS SEGÚN LOS RANGOS DE VALORES

RANGOS DE VALORES (EN BENEFICIO MÍNIMO)	CLIENTELA URBANA								CLIENTELA RURAL					
	Cantidad				Valor (R\$)				Cantidad			Valor (R\$)		
	Total	Beneficios del RGPS	Beneficios Asistenciales	BLE	Total	Beneficios del RGPS	Beneficios Asistenciales	BLE	Total	Beneficios del RGPS	Beneficios Asistenciales	Total	Beneficios del RGPS	Beneficios Asistenciales
TOTAL	302.014	278.169	23.815	30	436.492.462	414.123.275	22.314.690	54.498	65.655	65.655	-	61.561.835	61.561.835	-
< 1	1.719	1.718	1	-	1.097.442	1.096.590	852	-	236	236	-	111.249	111.249	-
= 1	133.356	109.543	23.812	1	124.954.572	102.641.791	22.311.844	937	65.053	65.053	-	60.954.661	60.954.661	-
1 - 2	111.593	111.563	2	28	144.342.903	144.289.285	1.994	51.624	331	331	-	413.265	413.265	-
2 - 3	29.843	29.842	-	1	67.835.377	67.833.440	-	1.937	29	29	-	62.464	62.464	-
3 - 4	13.521	13.521	-	-	43.587.165	43.587.165	-	-	4	4	-	11.823	11.823	-
4 - 5	7.003	7.003	-	-	29.379.545	29.379.545	-	-	2	2	-	8.373	8.373	-
5 - 6	4.850	4.850	-	-	24.390.179	24.390.179	-	-	-	-	-	-	-	-
6 - 7	81	81	-	-	483.927	483.927	-	-	-	-	-	-	-	-
7 - 8	23	23	-	-	161.616	161.616	-	-	-	-	-	-	-	-
8 - 9	11	11	-	-	85.702	85.702	-	-	-	-	-	-	-	-
9 - 10	4	4	-	-	34.267	34.267	-	-	-	-	-	-	-	-
10 - 20	9	9	-	-	117.781	117.781	-	-	-	-	-	-	-	-
20 - 30	1	1	-	-	21.985	21.985	-	-	-	-	-	-	-	-
30 - 40	-	-	-	-	-	-	-	-	-	-	-	-	-	-
40 - 50	-	-	-	-	-	-	-	-	-	-	-	-	-	-
50 - 60	-	-	-	-	-	-	-	-	-	-	-	-	-	-
60 - 70	-	-	-	-	-	-	-	-	-	-	-	-	-	-
70 - 80	-	-	-	-	-	-	-	-	-	-	-	-	-	-
80 - 90	-	-	-	-	-	-	-	-	-	-	-	-	-	-
90 - 100	-	-	-	-	-	-	-	-	-	-	-	-	-	-
> 100	-	-	-	-	-	-	-	-	-	-	-	-	-	-

Fuentes: DATAPREV / SUB y SINTESE.

CANTIDAD DE BENEFICIOS CONCEDIDOS, SEGÚN LOS RANGOS DE VALORES - (EN %)

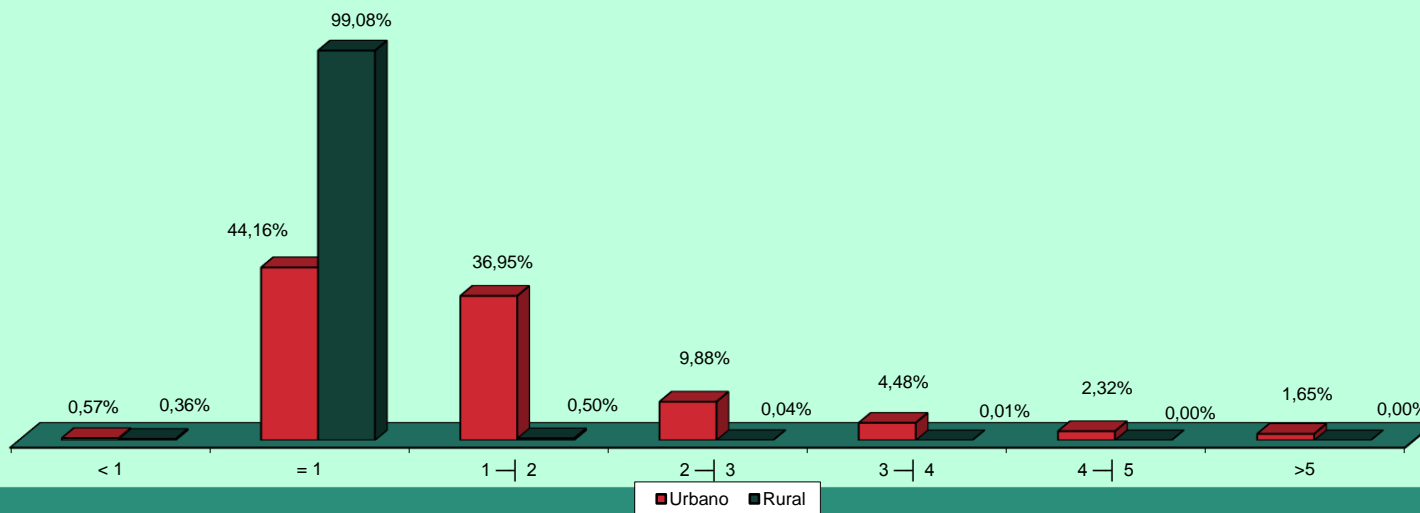

CANTIDAD DE BENEFICIOS CONCEDIDOS, SEGÚN LOS RANGOS DE VALORES - (EN %)

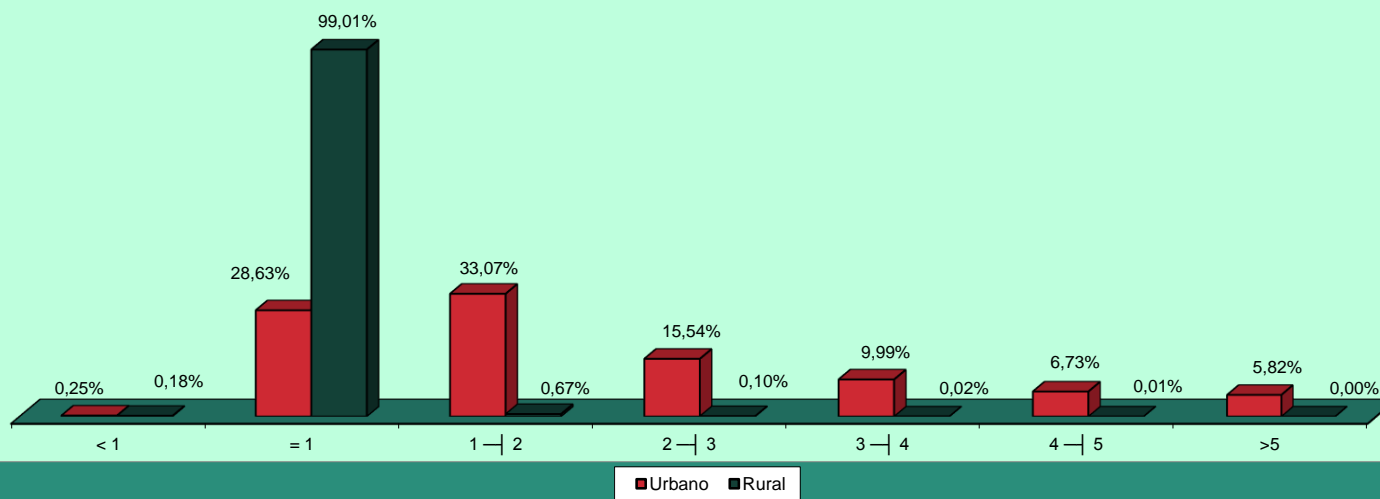

06 CANTIDAD DE BENEFICIOS CONCEDIDOS POR RANGOS DE VALORES SEGÚN LAS UNIDADES DE LA FEDERACIÓN

GRANDE REGIONES Y UNIDADES DE LA FEDERACIÓN	CANTIDAD						VALOR (R\$)					
	Rangos de Valores (En Beneficio Mínimo)						Rangos de Valores (En Beneficio Mínimo)					
	Total	< 1	= 1	1 a 5	5 a 10	> 10	Total	< 1	= 1	1 a 5	5 a 10	> 10
BRASIL	367.669	1.955	198.409	162.326	4.969	10	498.054.298	1.208.691	185.909.233	285.640.916	25.155.692	139.766
NORTE	19.022	93	13.387	5.407	135	-	22.468.501	53.082	12.543.619	9.191.268	680.532	-
Rondônia	3.198	19	2.162	995	22	-	3.714.738	10.974	2.025.794	1.565.945	112.026	-
Acre	868	11	642	209	6	-	973.537	6.691	601.554	335.359	29.933	-
Amazonas	3.791	15	2.441	1.297	38	-	4.820.147	9.837	2.287.217	2.331.396	191.697	-
Roraima	442	2	291	144	5	-	527.297	937	272.667	227.556	26.137	-
Pará	8.123	27	5.968	2.074	54	-	9.464.740	13.356	5.592.016	3.590.808	268.560	-
Amapá	679	4	497	176	2	-	793.116	2.209	465.689	314.690	10.528	-
Tocantins	1.921	15	1.386	512	8	-	2.174.926	9.078	1.298.682	825.514	41.651	-
NORDESTE	85.601	369	65.091	19.521	618	2	97.518.803	203.696	60.990.267	33.163.412	3.139.885	21.543
Maranhão	11.099	17	9.632	1.412	37	1	11.664.956	9.311	9.025.184	2.429.775	188.723	11.964
Piauí	6.711	34	5.629	1.017	31	-	7.087.120	18.470	5.274.373	1.637.741	156.536	-
Ceará	13.266	76	10.251	2.856	83	-	14.860.054	40.356	9.605.187	4.791.414	423.098	-
Rio Grande do Norte	5.476	13	3.805	1.625	33	-	6.372.433	7.469	3.565.285	2.632.758	166.921	-
Paraíba	6.392	74	4.648	1.632	38	-	7.206.333	40.585	4.355.176	2.620.941	189.631	-
Pernambuco	12.626	53	8.698	3.751	124	-	15.084.666	29.788	8.150.026	6.278.963	625.888	-
Alagoas	4.354	4	3.198	1.114	38	-	5.084.908	2.722	2.996.526	1.890.919	194.741	-
Sergipe	2.776	18	2.033	685	40	-	3.349.584	9.369	1.904.921	1.230.835	204.459	-
Bahia	22.901	80	17.197	5.429	194	1	26.808.748	45.626	16.113.589	9.650.065	989.888	9.580
SUDESTE	168.047	702	74.667	89.467	3.206	5	250.333.313	464.615	69.962.979	163.588.819	16.238.692	78.208
Minas Gerais	45.965	121	26.126	19.211	506	1	59.253.726	72.593	24.480.062	32.099.442	2.591.396	10.233
Espírito Santo	7.491	26	4.278	3.080	107	-	9.865.949	15.544	4.008.486	5.305.625	536.294	-
Rio de Janeiro	29.802	86	13.477	15.521	718	-	44.852.538	56.140	12.627.949	28.548.902	3.619.546	-
São Paulo	84.789	469	30.786	51.655	1.875	4	136.361.101	320.339	28.846.482	97.634.850	9.491.456	67.975
SUL	69.658	707	32.283	36.007	660	1	93.730.679	436.122	30.249.171	59.698.409	3.337.290	9.687
Paraná	23.504	164	11.366	11.805	168	1	30.665.419	102.530	10.649.942	19.049.150	854.110	9.687
Santa Catarina	18.594	277	7.567	10.575	175	-	25.693.022	172.142	7.090.279	17.548.626	881.975	-
Rio Grande do Sul	27.560	266	13.350	13.627	317	-	37.372.238	161.451	12.508.950	23.100.632	1.601.205	-
CENTRO-OESTE	25.341	84	12.981	11.924	350	2	34.003.001	51.176	12.163.197	19.999.008	1.759.292	30.328
Mato Grosso do Sul	4.903	35	2.441	2.386	41	-	6.390.040	21.719	2.287.217	3.876.885	204.219	-
Mato Grosso	5.419	28	2.984	2.374	33	-	6.888.147	16.863	2.796.008	3.908.814	166.462	-
Goiás	9.195	13	4.733	4.356	93	-	12.016.241	8.032	4.434.821	7.102.931	470.457	-
Distrito Federal	5.824	8	2.823	2.808	183	2	8.708.573	4.562	2.645.151	5.110.378	918.154	30.328

Fuentes: DATAPREV / SUB y SINTESE.

07

BENEFICIOS CONCEDIDOS SEGÚN LAS UNIDADES DE LA FEDERACIÓN

GRANDE REGIONES Y UNIDADES DE LA FEDERACIÓN	CANTIDAD					VALOR (EN R\$)					VALOR MEDIANO (R\$)			TIEMPO MEDIANO DE CONCESIÓN (EN DÍAS)		
	Total	% del total	Variación en Relación al mes anterior (en %)	Cientela		Total	% del total	Variación en Relación al mes anterior (en %)	Cientela		Total	Cientela				
				Urbana	Rural				Urbana	Rural		Urbana	Rural			
BRASIL	367.669	100,00	-13,30	302.014	65.655	17,9	498.054.298	100,00	-12,53	436.492.462	61.561.835	12,4	1.354,63	1.445,27	937,66	50
NORTE	19.022	5,17	-15,50	10.989	8.033	42,2	22.468.501	4,51	-14,69	14.948.492	7.520.010	33,5	1.181,19	1.360,31	936,14	...
Rondônia	3.198	0,87	-19,57	1.985	1.213	37,9	3.714.738	0,75	-18,06	2.579.080	1.135.658	30,6	1.161,58	1.299,28	936,24	42
Acre	868	0,24	-23,99	423	445	51,3	973.537	0,20	-25,55	557.978	415.560	42,7	1.121,59	1.319,10	933,84	23
Amazonas	3.791	1,03	-17,71	2.390	1.401	37,0	4.820.147	0,97	-16,32	3.507.082	1.313.065	27,2	1.271,47	1.467,40	937,23	46
Roraima	442	0,12	-18,75	286	156	35,3	527.297	0,11	-19,03	382.062	145.235	27,5	1.192,98	1.335,88	930,99	30
Pará	8.123	2,21	-12,37	4.415	3.708	45,6	9.464.740	1,90	-11,48	5.995.243	3.469.497	36,7	1.165,18	1.357,93	935,68	68
Amapá	679	0,18	-10,66	345	334	49,2	793.116	0,16	-7,31	479.221	313.895	39,6	1.168,07	1.389,05	939,81	45
Tocantins	1.921	0,52	-13,16	1.145	776	40,4	2.174.926	0,44	-14,31	1.447.826	727.100	33,4	1.132,18	1.264,48	936,98	64
NORDESTE	85.601	23,28	-16,93	49.388	36.213	42,3	97.518.803	19,58	-16,91	63.623.476	33.895.327	34,8	1.139,23	1.288,24	936,00	...
Maranhão	11.099	3,02	-18,60	3.175	7.924	71,4	11.664.956	2,34	-19,28	4.242.206	7.422.751	63,6	1.050,99	1.336,13	936,74	63
Piauí	6.711	1,83	-19,96	2.548	4.163	62,0	7.087.120	1,42	-19,44	3.187.704	3.899.416	55,0	1.056,05	1.251,06	936,68	55
Ceará	13.266	3,61	-14,80	8.276	4.990	37,6	14.860.054	2,98	-15,07	10.196.013	4.664.041	31,4	1.120,16	1.232,00	934,68	39
Rio Grande do Norte	5.476	1,49	-16,98	3.855	1.621	29,6	6.372.433	1,28	-16,07	4.854.217	1.518.216	23,8	1.163,70	1.259,20	936,59	44
Paraíba	6.392	1,74	-12,55	4.120	2.272	35,5	7.206.333	1,45	-12,50	5.087.239	2.119.094	29,4	1.127,40	1.234,77	932,70	44
Pernambuco	12.626	3,43	-13,18	9.201	3.425	27,1	15.084.666	3,03	-13,97	11.879.330	3.205.335	21,2	1.194,73	1.291,09	935,86	64
Alagoas	4.354	1,18	-19,21	2.899	1.455	33,4	5.084.908	1,02	-17,92	3.720.299	1.364.609	26,8	1.167,87	1.283,30	937,88	55
Sergipe	2.776	0,76	-33,62	1.826	950	34,2	3.349.584	0,67	-32,63	2.460.633	888.952	26,5	1.206,62	1.347,55	935,74	83
Bahia	22.901	6,23	-16,52	13.488	9.413	41,1	26.808.748	5,38	-16,46	17.995.836	8.812.912	32,9	1.170,64	1.334,21	936,25	46
SUDESTE	168.047	45,71	-11,18	159.069	8.978	5,3	250.333.313	50,26	-10,19	241.856.397	8.476.916	3,4	1.489,66	1.520,45	944,19	...
Minas Gerais	45.965	12,50	-9,87	40.259	5.706	12,4	59.253.726	11,90	-9,87	53.887.441	5.366.285	9,1	1.289,11	1.338,52	940,46	42
Espírito Santo	7.491	2,04	-16,93	6.254	1.237	16,5	9.865.949	1,98	-14,28	8.707.476	1.158.473	11,7	1.317,04	1.392,31	936,52	53
Rio de Janeiro	29.802	8,11	-8,16	29.418	384	1,3	44.852.538	9,01	-6,93	44.491.954	360.584	0,8	1.505,02	1.512,41	939,02	55
São Paulo	84.789	23,06	-12,35	83.138	1.651	1,9	136.361.101	27,38	-11,05	134.769.526	1.591.575	1,2	1.608,24	1.621,03	964,01	53
SUL	69.658	18,95	-12,84	60.505	9.153	13,1	93.730.679	18,82	-12,99	85.144.614	8.586.065	9,2	1.345,58	1.407,23	938,06	...
Paraná	23.504	6,39	-8,32	20.445	3.059	13,0	30.665.419	6,16	-8,27	27.791.009	2.874.410	9,4	1.304,69	1.359,31	939,66	49
Santa Catarina	18.594	5,06	-17,08	16.605	1.989	10,7	25.693.022	5,16	-17,21	23.836.380	1.856.642	7,2	1.381,79	1.435,49	933,46	48
Rio Grande do Sul	27.560	7,50	-13,50	23.455	4.105	14,9	37.372.238	7,50	-13,62	33.517.225	3.855.013	10,3	1.356,03	1.429,00	939,10	44
CENTRO-OESTE	25.341	6,89	-13,83	22.063	3.278	12,9	34.003.001	6,83	-13,30	30.919.484	3.083.517	9,1	1.341,82	1.401,42	940,67	...
Mato Grosso do Sul	4.903	1,33	-21,96	4.349	554	11,3	6.390.040	1,28	-20,89	5.865.698	524.341	8,2	1.303,29	1.348,75	946,46	46
Mato Grosso	5.419	1,47	-15,01	4.299	1.120	20,7	6.888.147	1,38	-15,72	5.838.092	1.050.056	15,2	1.271,11	1.358,01	937,55	65
Goiás	9.195	2,50	-14,67	8.297	898	9,8	12.016.241	2,41	-14,29	11.168.722	847.519	7,1	1.306,82	1.346,12	943,79	35
Distrito Federal	5.824	1,58	-2,49	5.118	706	12,1	8.708.573	1,75	-2,71	8.046.972	661.601	7,6	1.495,29	1.572,29	937,11	60

Fuentes: DATAPREV / SUB y SINTESE.

TIEMPO MEDIANO DE CONCESIÓN DE BENEFICIOS POR UNIDADES DE LA FEDERACIÓN (EN DÍAS)

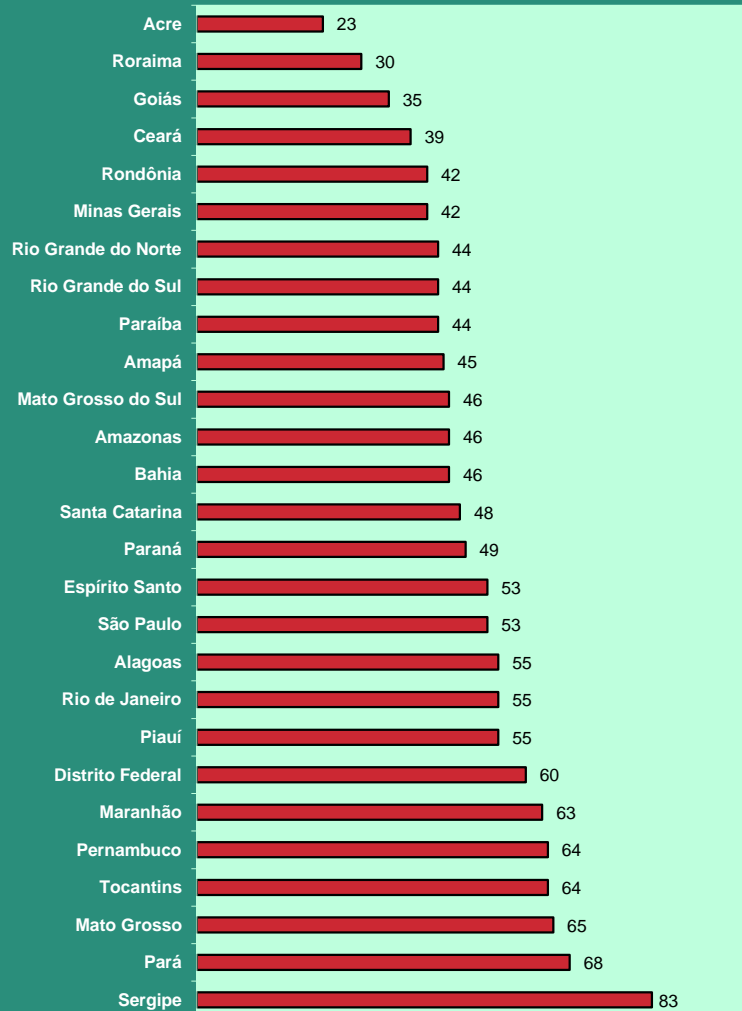

DISTRIBUCIÓN DE LA CANTIDAD DE BENEFICIOS CONCEDIDOS SEGÚN LAS GRANDES REGIONES

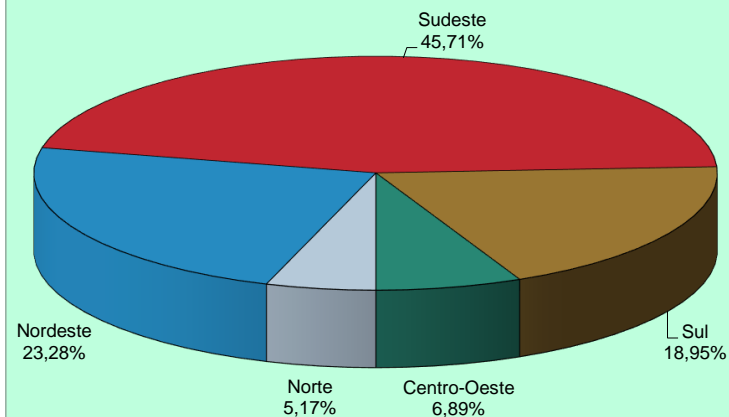

DISTRIBUCIÓN DEL VALOR DE BENEFICIOS CONCEDIDOS SEGÚN LAS GRANDES REGIONES

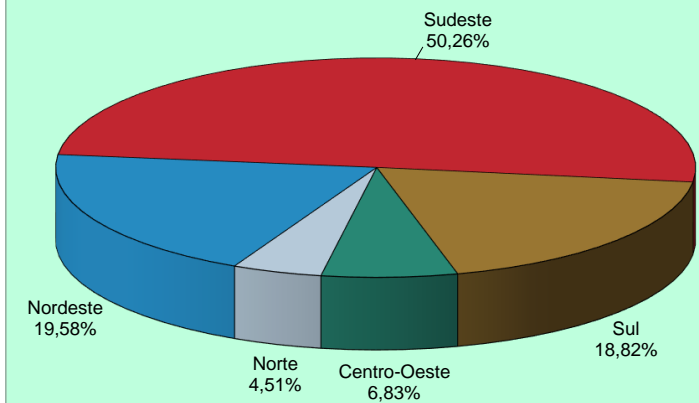

08

BENEFICIOS CONCEDIDOS SEGÚN LAS ESPECIES

BENEFICIOS DEL RGPS

(continúa)

COD.	ESPECIES DE BENEFICIOS	CANTIDAD			VALOR (R\$)			VALOR MEDIANO (R\$)		
		Total	Clientela		Total	Clientela		Total	Clientela	
			Urbana	Rural		Urbana	Rural		Urbana	Rural
JUBILACIÓN POR EDAD										
07	Jubilación por edad del trabajador rural (*)	-	-	-	-	-	-	-	-	-
08	Jubilación por edad del empleador rural (*)	-	-	-	-	-	-	-	-	-
41	Jubilación por edad	53.267	28.203	25.064	58.861.407	35.300.936	23.560.471	1.105,03	1.251,67	940,01
81	Jubilación Obligatoria por Edad (Ex-SASSE) (*)	-	-	-	-	-	-	-	-	-
Total de Jubilaciones por Edad		53.267	28.203	25.064	58.861.407	35.300.936	23.560.471	1.105,03	1.251,67	940,01
JUBILACIÓN POR INVALIDEZ										
04	Jubilación por discapacidad de los trabajadores rurales (*)	-	-	-	-	-	-	-	-	-
06	Jubilación por invalidez del empleador rural (*)	-	-	-	-	-	-	-	-	-
32	Jubilación por invalidez previsional	14.664	12.675	1.989	20.788.168	18.914.719	1.873.450	1.417,63	1.492,29	941,91
33	Jubilación por invalidez de Aeronáutica (*)	-	-	-	-	-	-	-	-	-
34	Jubilación por invalidez del ex combatiente marítimo (Ley 1.756/52) (*)	-	-	-	-	-	-	-	-	-
51	Jubilación por invalidez (Extinto Plano Básico) (*)	-	-	-	-	-	-	-	-	-
83	Jubilación por Invalidez (Ex – SASSE) (*)	-	-	-	-	-	-	-	-	-
Total de Jubilaciones por Invalidez		14.664	12.675	1.989	20.788.168	18.914.719	1.873.450	1.417,63	1.492,29	941,91
JUBILACIÓN POR TIEMPO DE CONTRIBUCIÓN										
42	Jub. Por tiempo de contribución	27.560	27.461	99	61.550.952	61.435.993	114.958	2.233,34	2.237,21	1.161,20
43	Jub. Por tiempo de contribución del ex combatiente (*)	-	-	-	-	-	-	-	-	-
44	Jub. Por tiempo de contribución de aeronauta (*)	-	-	-	-	-	-	-	-	-
45	Jub. Por tiempo de contribución del periodista profesional (*)	-	-	-	-	-	-	-	-	-
46	Jub. Por tiempo de contribución especial	1.649	1.649	-	5.891.395	5.891.395	-	3.572,71	3.572,71	-
49	Jub. Por tiempo de contribución ordinaria (*)	-	-	-	-	-	-	-	-	-
57	Jub. Por tiempo de contribución del profesor (Emenda Const. 18/81)	978	978	-	2.173.336	2.173.336	-	2.222,22	2.222,22	-
72	Jub. Por tiempo de contribución del combatiente marítimo (Ley 1.756/52) (*)	-	-	-	-	-	-	-	-	-
82	Jub. Por tiempo de contribución (Ex SASSE) (*)	-	-	-	-	-	-	-	-	-
Total de Jubilaciones por Tiempo de Contribución		30.187	30.088	99	69.615.682	69.500.724	114.958	2.306,15	2.309,92	1.161,20

Fuentes: DATAPREV / SUB y SINTESE.

COD.	ESPECIES DE BENEFICIOS	CANTIDAD			VALOR (R\$)			VALOR MEDIANO (R\$)		
		Total	Clientela		Total	Clientela		Total	Clientela	
			Urbana	Rural		Urbana	Rural		Urbana	Rural
PENSIONES POR MUERTE										
01	Pensión por muerte del trabajador rural (*)	-	-	-	-	-	-	-	-	-
03	Pensión por muerte del empleador rural (*)	-	-	-	-	-	-	-	-	-
21	Pensión por muerte previsional	28.928	19.870	9.058	42.369.747	33.846.534	8.523.213	1.464,66	1.703,40	940,96
23	Pensión por muerte del ex combatiente	6	6	-	17.016	17.016	-	2.835,98	2.835,98	-
27	Pensión por muerte del servidor público federal con dupla jubilación (*)	-	-	-	-	-	-	-	-	-
28	Pensión por muerte del Régimen General (Decreto 20.465/31) (*)	-	-	-	-	-	-	-	-	-
29	Pensión por muerte del ex combatiente marítimo (Ley 1.756/52)	-	-	-	-	-	-	-	-	-
55	Pensión por muerte (Extinto Plano Básico) (*)	-	-	-	-	-	-	-	-	-
84	Pensión por muerte (Ex SASSE) (*)	1	1	-	5.531	5.531	-	5.531,11	5.531,11	-
Total de Pensiones por Muerte		28.935	19.877	9.058	42.392.294	33.869.081	8.523.213	1.465,09	1.703,93	940,96
AUXILIOS										
13	Auxilio enfermedad del trabajador rural (*)	-	-	-	-	-	-	-	-	-
25	Auxilio reclusión	1.538	1.473	65	1.804.604	1.743.052	61.552	1.173,34	1.183,33	946,96
31	Auxilio enfermedad previdenciara	148.690	135.518	13.172	206.563.349	194.220.831	12.342.518	1.389,22	1.433,17	937,03
36	Auxilio accidente	1.138	949	189	853.415	763.552	89.863	749,93	804,59	475,47
Total de Auxilios		151.366	137.940	13.426	209.221.368	196.727.435	12.493.934	1.382,22	1.426,18	930,58
BENEFICIOS ACCIDENTARIOS										
02	Pensión por muerte por accidente de trabajo del trabajador rural (*)	-	-	-	-	-	-	-	-	-
05	Jub. Por invalidez por accidente de trab. del trabajador rural (*)	-	-	-	-	-	-	-	-	-
10	Auxilio enfermedad por accidente de trabajo del trabajador rural (*)	-	-	-	-	-	-	-	-	-
91	Auxilio enfermedad por accidente del trabajo	13.257	12.723	534	20.854.584	20.354.226	500.358	1.573,10	1.599,80	937,00
92	Jubilación por invalidez por accidente de trabajo	677	629	48	1.205.546	1.158.955	46.591	1.780,72	1.842,54	970,65
93	Pensión por muerte por accidente de trabajo	27	25	2	54.968	52.886	2.082	2.035,85	2.115,44	1.041,00
94	Auxilio accidente por accidente de trabajo	1.555	1.519	36	1.670.411	1.653.609	16.802	1.074,22	1.088,62	466,73
95	Auxilio suplementar por accidente de trabajo (*)	12	12	-	4.367	4.367	-	363,95	363,95	-
Total de Beneficios Accidentarios		15.528	14.908	620	23.789.876	23.224.043	565.834	1.532,06	1.557,82	912,63
ESPECIES DIVERSAS										
47	Abono de permanencia en servicio 25% (*)	-	-	-	-	-	-	-	-	-
48	Abono de permanencia en servicio 20% (*)	1	1	-	1.077	1.077	-	1.076,61	1.076,61	-
79	Abono de supervisor jubilado por la autarquía empleadora (Ley 1.756/52) (*)	-	-	-	-	-	-	-	-	-
80	Salario maternidad	49.876	34.477	15.399	51.015.238	36.585.261	14.429.976	1.022,84	1.061,15	937,07
Total de Especies Diversas		49.877	34.478	15.399	51.016.314	36.586.338	14.429.976	1.022,84	1.061,15	937,07
TOTAL DE BENEFICIOS DEL RGPS		343.824	278.169	65.655	475.685.110	414.123.275	61.561.835	1.383,51	1.488,75	937,66

BENEFICIOS ASISTENCIALES

(conclusión)

COD.	ESPECIES DE BENEFICIOS	CANTIDAD			VALOR (R\$)			VALOR MEDIANO (R\$)		
		Total	Clientela		Total	Clientela		Total	Clientela	
			Urbana	Rural		Urbana	Rural		Urbana	Rural
11	Ingreso mensual vitalicio por invalidez del trab. rural (Ley 6.179/74) (*)	-	-	-	-	-	-	-	-	-
12	Ingreso mensual vitalicio por edad del trab. rural (Ley 6.179/74) (*)	-	-	-	-	-	-	-	-	-
30	Ingreso mensual vitalicio por invalidez (Ley 6.179/74) (*)	-	-	-	-	-	-	-	-	-
40	Ingreso vitalicio por edad (Ley 6.179/74) (*)	-	-	-	-	-	-	-	-	-
87	Amparo asistencial al portador de deficiencia (LOAS)	12.000	12.000	-	11.244.035	11.244.035	-	937,00	937,00	-
88	Amparo asistencial al anciano (LOAS)	11.815	11.815	-	11.070.655	11.070.655	-	937,00	937,00	-
TOTAL DE BENEFICIOS ASISTENCIALES		23.815	23.815	-	22.314.690	22.314.690	-	937,00	937,00	-

Fuentes: DATAPREV / SUB y SINTESE.

BENEFICIOS DE LA LEGISLACIÓN ESPECÍFICA - BLE

COD.	ESPECIES DE BENEFICIOS	CANTIDAD			VALOR (R\$)			VALOR MEDIANO (R\$)		
		Total	Clientela		Total	Clientela		Total	Clientela	
			Urbana	Rural		Urbana	Rural		Urbana	Rural
22	Pensión por muerte estatutaria (*)	-	-	-	-	-	-	-	-	-
26	Pensión especial (Ley 593/48) (*)	-	-	-	-	-	-	-	-	-
37	Jubilación de extra numerario de la Unión (*)	-	-	-	-	-	-	-	-	-
38	Jubilación de la extinta CAPIN (*)	-	-	-	-	-	-	-	-	-
54	Pensión especial vitalicia (Ley 9.793/99)	-	-	-	-	-	-	-	-	-
56	Pensión men. vitalicia por síndrome de talidomida (Ley 7.070/82)	1	1	-	937	937	-	937,00	937,00	-
58	Jubilación excepcional del amnistiado (Ley 6.683/79)	-	-	-	-	-	-	-	-	-
59	Pensión por muerte excepcional del amnistiado (Ley 6.683/79)	-	-	-	-	-	-	-	-	-
60	Pensión mensual especial vitalicia (Ley 10.923/2004)	-	-	-	-	-	-	-	-	-
85	Pensión mensual vitalicia del cauchero (Ley 7.986/89)	5	5	-	9.370	9.370	-	1.874,00	1.874,00	-
86	Pensión mensual vitalicia del dep del cauchero (Ley 7.986/89)	19	19	-	35.606	35.606	-	1.874,00	1.874,00	-
89	Pensión especial para las víctimas de hemodiálisis Caruaru	-	-	-	-	-	-	-	-	-
96	Pensión especial a las personas afectadas por lepra (Ley 11.520/2007)	5	5	-	8.585	8.585	-	1.716,95	1.716,95	-
TOTAL DE ENCARGOS PREVIDENCIARIOS DE LA UNIÓN		30	30	-	54.498	54.498	-	1.816,59	1.816,59	-

Fuentes: DATAPREV / SUB y SINTESE.

(*) Especies Extintas. El registro de concesiones es debido a decisiones o revisiones administrativas.

DISTRIBUCIÓN DE LA CANTIDAD DE BENEFICIOS PREVIDENCIARIOS CONCEDIDOS SEGÚN LOS GRUPOS DE ESPECIES

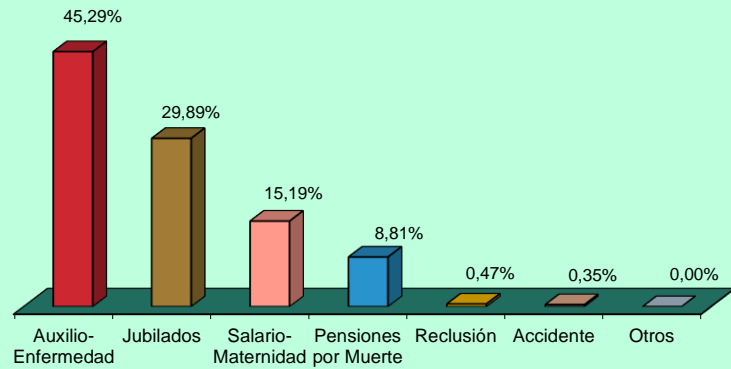

DISTRIBUCIÓN DE LA CANTIDAD DE BENEFICIOS ACCIDENTARIOS CONCEDIDOS SEGÚN LOS GRUPOS DE ESPECIES

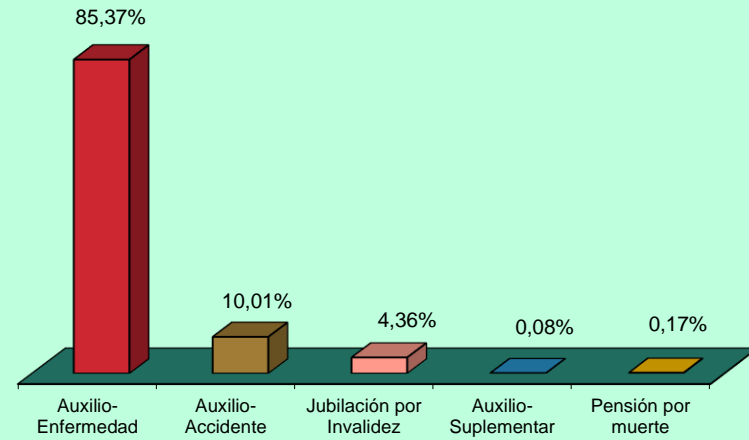

DISTRIBUCIÓN DEL VALOR DE BENEFICIOS PREVIDENCIARIOS CONCEDIDOS SEGÚN LOS GRUPOS DE ESPECIES

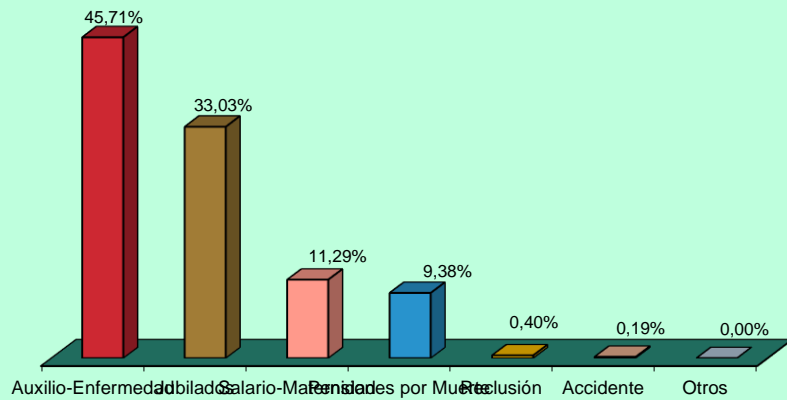

DISTRIBUCIÓN DEL VALOR DE BENEFICIOS ACCIDENTARIOS CONCEDIDOS SEGÚN LOS GRUPOS DE ESPECIES

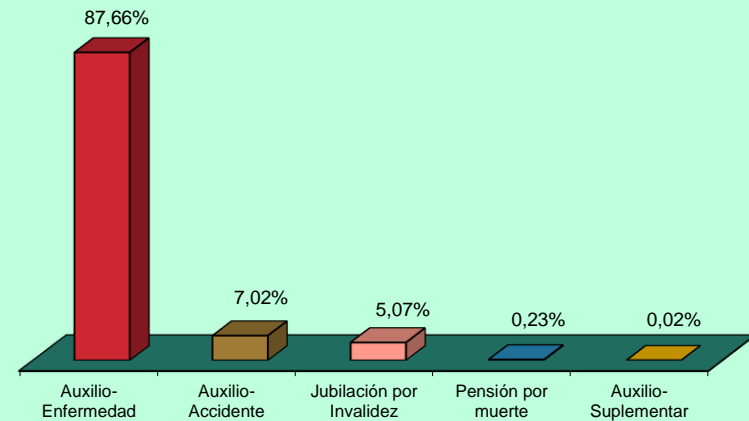

09

VALOR DE CRÉDITOS EMITIDOS EN LA CONCESIÓN

GRANDE REGIONES Y UNIDADES DE LA FEDERACIÓN	VALOR (R\$)				
	Total	% del total	Variación en Relación al mes anterior (en %)	Clientela	
				Urbana	Rural
BRASIL	1.316.743.388	100,00	34,82	1.128.024.069	188.719.319
NORTE	66.718.559	5,07	34,27	43.535.872	23.182.687
Rondônia	10.034.737	0,76	67,02	6.815.698	3.219.039
Acre	2.498.405	0,19	7,41	1.437.149	1.061.255
Amazonas	13.040.443	0,99	30,04	9.218.734	3.821.709
Roraima	984.332	0,07	30,22	649.424	334.908
Pará	31.809.867	2,42	30,13	20.118.287	11.691.579
Amapá	1.699.729	0,13	-0,56	1.057.569	642.160
Tocantins	6.651.047	0,51	50,54	4.239.010	2.412.037
NORDESTE	277.934.027	21,11	35,98	174.292.788	103.641.239
Maranhão	42.704.906	3,24	46,49	16.721.096	25.983.809
Piauí	21.702.473	1,65	46,87	9.062.207	12.640.265
Ceará	34.667.969	2,63	33,02	22.697.578	11.970.391
Rio Grande do Norte	16.166.571	1,23	34,55	11.561.886	4.604.685
Paraíba	16.030.401	1,22	32,05	10.598.467	5.431.935
Pernambuco	43.888.545	3,33	32,30	33.675.992	10.212.553
Alagoas	15.422.963	1,17	35,87	11.052.860	4.370.103
Sergipe	13.010.191	0,99	22,81	9.451.683	3.558.507
Bahia	74.340.010	5,65	34,85	49.471.018	24.868.991
SUDESTE	649.476.976	49,32	33,74	621.859.461	27.617.515
Minas Gerais	135.525.683	10,29	42,22	119.267.075	16.258.608
Espírito Santo	26.507.206	2,01	36,35	22.458.339	4.048.867
Rio de Janeiro	122.413.092	9,30	34,14	121.350.741	1.062.351
São Paulo	365.030.995	27,72	30,54	358.783.305	6.247.690
SUL	232.501.153	17,66	33,21	210.576.265	21.924.887
Paraná	76.104.588	5,78	36,08	67.527.002	8.577.587
Santa Catarina	67.496.970	5,13	29,84	62.765.185	4.731.785
Rio Grande do Sul	88.899.594	6,75	33,43	80.284.079	8.615.516
CENTRO-OESTE	90.112.673	6,84	44,33	77.759.682	12.352.991
Mato Grosso do Sul	16.196.106	1,23	52,30	13.955.769	2.240.337
Mato Grosso	20.062.117	1,52	29,71	16.589.753	3.472.364
Goiás	30.479.682	2,31	51,06	25.764.111	4.715.571
Distrito Federal	23.374.768	1,78	44,67	21.450.050	1.924.719

Fuentes: DATAPREV / SUB y SINTESE.

GRUPOS DE ESPECIES	VALOR (R\$)				
	Total	% del total	Variación en Relación al mes anterior (en %)	Clientela	
				Urbana	Rural
TOTAL	1.316.743.388	100,00	34,82	1.128.024.069	188.719.319
BENEFICIOS DEL RGPS	1.234.721.548	93,77	36,00	1.046.002.229	188.719.319
Previsionales	1.188.642.962	90,27	36,20	1.001.068.651	187.574.311
Jubilados	521.315.618	39,59	30,07	445.315.262	76.000.356
Edad	195.285.079	14,83	36,20	123.501.867	71.783.212
Invalidez	33.465.837	2,54	67,66	29.632.810	3.833.027
Tiempo de Contribución	292.564.703	22,22	23,20	292.180.585	384.117
Pensiones por muerte	177.779.463	13,50	81,36	137.200.657	40.578.806
Auxilios	383.544.269	29,13	33,35	351.455.873	32.088.395
Enfermedad	364.831.434	27,71	33,69	334.116.765	30.714.669
Accidente	3.946.216	0,30	28,02	3.546.611	399.605
Reclusión	14.766.619	1,12	26,65	13.792.498	974.121
Salario-Maternidad	105.996.507	8,05	22,91	67.089.754	38.906.754
Abono de perman. en Serv. 20%	7.105	0,00	–	7.105	–
Accidentarios	46.078.586	3,50	30,92	44.933.578	1.145.008
Jubilación por Invalidez	1.634.566	0,12	46,85	1.595.857	38.709
Pensión por muerte	191.278	0,01	20,76	188.699	2.579
Auxilio-Enfermedad	36.123.348	2,74	26,12	35.084.795	1.038.554
Auxilio-Accidente	8.054.985	0,61	52,98	7.989.819	65.166
Auxilio-Suplementar	74.408	0,01	390,62	74.408	–
BENEFICIOS ASISTENCIALES	81.462.897	6,19	20,22	81.462.897	–
Amparos Asistenciales (LOAS)	81.462.503	6,19	20,22	81.462.503	–
Anciano	34.472.966	2,62	21,62	34.472.966	–
Portador de Deficiencia	46.989.538	3,57	19,21	46.989.538	–
Rentas Mensuales Vitalicias (RMV)	394	0,00	–	394	–
Anciano	–	–	–	–	–
Portador de Deficiencia	394	0,00	–	394	–
BENEFICIOS DE LA LEGISLACIÓN ESPECÍFICA (BLE) ⁽¹⁾	558.943	0,04	-45,26	558.943	–

Fuentes: DATAPREV / SUB y SINTESE.

(1) Incluye las siguientes especies: 20 - Pensión por muerte del ex diplomata; 22 pensión por muerte estatutaria;

26 - Pensión especial (Ley N° 593/48), 37 – Jubilación de extra numerario de la Unión; 38 Jubilación de la extinta CAPIN;

56 - Pensiones mensual de por vida por el síndrome de talidomida; 58 – Jubilación excepcional de amnistía; 59 - Pensión por muerte excepcional del amnistiado; 76 – Salario-Familia estatutaria del RFFSA; 85 - pensión mensual vitalicia del cauchero;

86 - pensión mensual vitalicia del dependiente del cauchero; 89 - pensión especial para las víctimas de hemodiálisis Caruaru;

96 - pensión especial a las personas afectadas por lepra. Excluyendo el BLE adicional

DISTRIBUCIÓN DEL VALOR TOTAL DE CRÉDITOS EMITIDOS EN LA CONCESIÓN, SEGÚN LAS UNIDADES DE LA FEDERACIÓN (EN %)

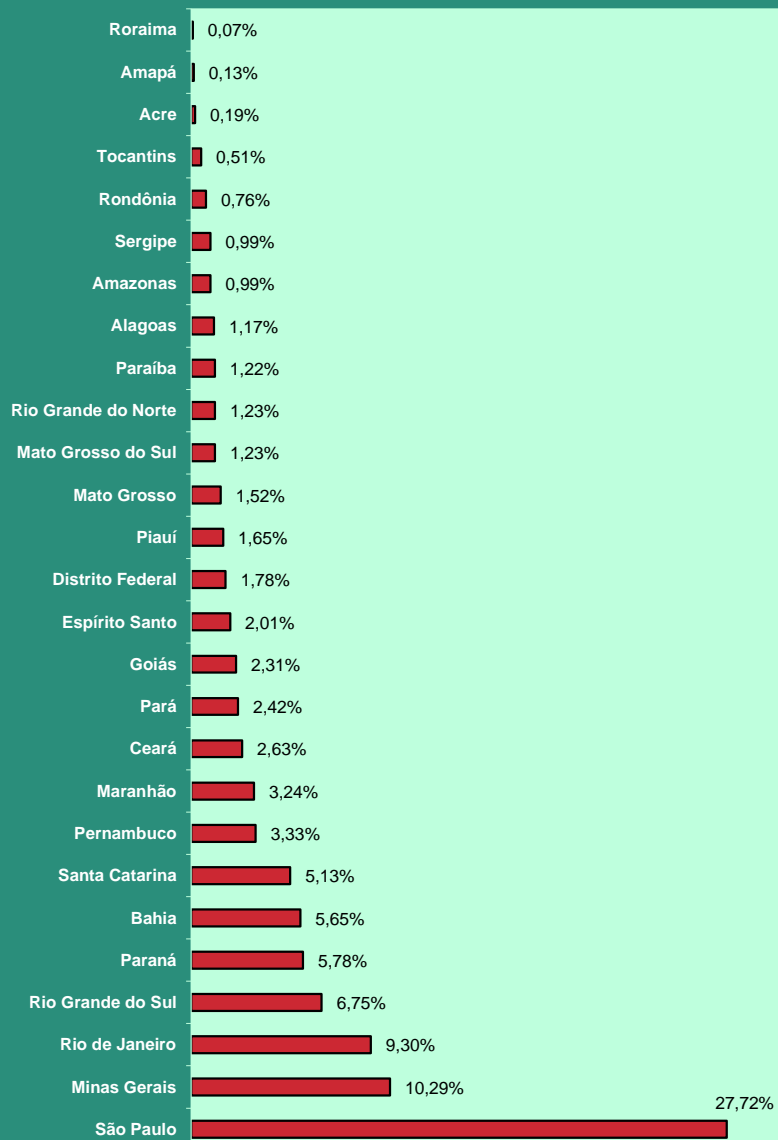

DISTRIBUCIÓN DEL VALOR DE CRÉDITOS EMITIDOS EN LA CONCESIÓN, SEGÚN LOS GRANDES GRUPOS (EN %)

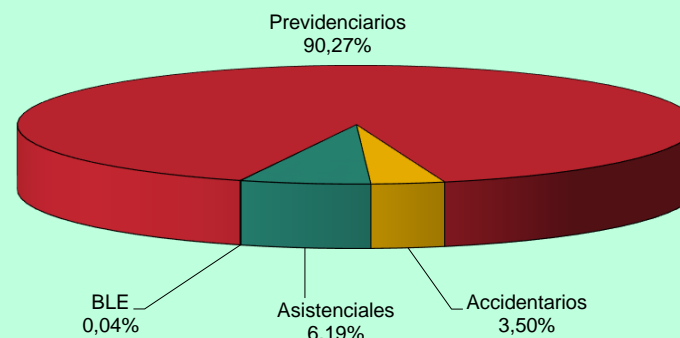

DISTRIBUCIÓN DEL VALOR DE CRÉDITOS EMITIDOS EN LA CONCESIÓN SEGÚN LA CLIENTELA (EN %)

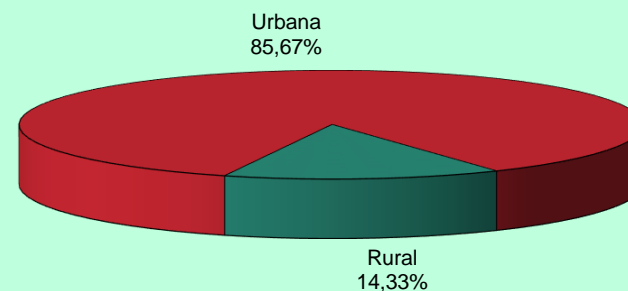

10 EVOLUCIÓN DE LOS BENEFICIOS EMITIDOS – 2006/2017

AÑOS/MESES	CANTIDAD				VALOR (R\$)				VALOR MEDIANO (R\$)		
	Total	Variación en Relación al año/mes anterior (%)	Clientela		Total	Variación en Relación al año/mes anterior (%)	Clientela		Total	Clientela	
			Urbana	Rural			Urbana	Rural		Urbana	Rural
2006 Diciembre	24.593.390	2,68	17.088.587	7.504.803	12.635.504.461	11,41	10.181.274.305	2.454.230.156	513,78	595,79	327,02
2007 Diciembre	25.170.283	2,35	17.493.668	7.676.615	13.600.616.846	7,64	10.921.267.175	2.679.349.671	540,34	624,30	349,03
2008 Diciembre	26.095.625	3,68	18.193.777	7.901.848	15.205.539.497	11,80	12.181.513.603	3.024.025.894	582,69	669,54	382,70
2009 Diciembre	27.048.356	3,65	18.906.231	8.142.125	17.124.126.415	12,62	13.660.404.584	3.463.721.831	633,09	722,53	425,41
2010 Diciembre	28.141.263	4,04	19.763.710	8.377.553	19.336.202.952	12,92	15.469.082.460	3.867.120.492	687,11	782,70	461,61
2011 Diciembre	29.051.423	3,23	20.473.754	8.577.669	21.199.611.087	9,64	17.033.178.566	4.166.432.521	729,73	831,95	485,73
2012 Diciembre	30.057.265	3,46	21.251.776	8.805.489	24.137.036.929	13,86	19.272.270.404	4.864.766.526	803,04	906,85	552,47
2013 Diciembre	31.199.043	3,80	22.151.402	9.047.641	27.140.475.950	12,44	21.689.482.793	5.450.993.157	869,91	979,15	602,48
2014 Diciembre	32.152.518	3,06	22.900.497	9.252.021	29.829.510.579	9,91	23.858.195.669	5.971.314.910	927,75	1.041,82	645,41
2015 Diciembre	32.701.562	1,71	23.355.198	9.346.364	32.730.831.216	9,73	26.147.191.768	6.583.639.449	1.000,90	1.119,54	704,41
2016 Total	-	-	-	-	485.265.079.330	15,02	387.526.633.302	97.738.446.028	-	-	-
Enero	32.792.672	0,28	23.430.023	9.362.649	36.820.311.461	12,49	29.370.849.298	7.449.462.163	1.122,82	1.253,56	795,66
Febrero	32.873.276	0,25	23.495.987	9.377.289	36.864.282.905	0,12	29.416.229.349	7.448.053.555	1.121,41	1.251,97	794,27
Marzo	33.030.737	0,48	23.642.583	9.388.154	37.025.344.361	0,44	29.578.725.451	7.446.618.910	1.120,94	1.251,08	793,19
Abril	33.142.489	0,34	23.738.556	9.403.933	37.164.154.529	0,37	29.713.306.037	7.450.848.492	1.121,34	1.251,69	792,31
Mayo	33.313.575	0,52	23.884.951	9.428.624	37.383.515.634	0,59	29.916.489.196	7.467.026.437	1.122,17	1.252,52	791,95
Junio	33.404.798	0,27	23.963.425	9.441.373	37.494.201.797	0,30	30.022.276.534	7.471.925.263	1.122,42	1.252,84	791,40
Julio	33.440.971	0,11	24.001.709	9.439.262	37.559.712.739	0,17	30.094.555.757	7.465.156.982	1.123,16	1.253,85	790,86
Agosto ⁽¹⁾	33.555.874	0,34	24.101.324	9.454.550	55.415.020.934	47,54	43.895.489.869	11.519.531.065	1.651,43	1.821,29	1.218,41
Septiembre	33.587.605	0,09	24.128.677	9.458.928	37.669.776.903	-32,02	30.204.214.208	7.465.562.695	1.121,54	1.251,80	789,26
Octubre	33.700.387	0,34	24.223.402	9.476.985	37.848.806.909	0,48	30.368.135.442	7.480.671.467	1.123,10	1.253,67	789,35
Noviembre ⁽¹⁾	33.694.282	-0,02	24.216.274	9.478.008	56.104.244.585	48,23	44.521.118.750	11.583.125.835	1.665,10	1.838,48	1.222,11
Diciembre	33.755.917	0,18	24.269.925	9.485.992	37.915.706.574	-32,42	30.425.243.410	7.490.463.164	1.123,23	1.253,62	789,63
2017 Enero	33.795.638	0,12	24.307.886	9.487.752	40.546.100.489	6,94	32.523.951.898	8.022.148.591	1.199,74	1.338,00	845,53
Febrero	33.825.153	0,09	24.334.986	9.490.167	40.563.236.164	0,04	32.549.301.982	8.013.934.182	1.199,20	1.337,55	844,45
Marzo	33.843.284	0,05	24.352.042	9.491.242	40.620.568.779	0,14	32.608.315.422	8.012.253.357	1.200,25	1.339,04	844,17
Abril	33.917.410	0,22	24.411.042	9.506.368	40.697.070.193	0,19	32.680.910.409	8.016.159.784	1.199,89	1.338,78	843,24
Mayo	33.991.925	0,22	24.480.149	9.511.776	40.847.173.199	0,37	32.824.169.500	8.023.003.699	1.201,67	1.340,85	843,48
Junio	34.029.485	0,11	24.516.513	9.512.972	40.914.592.834	0,17	32.893.750.998	8.020.841.835	1.202,33	1.341,70	843,15
Julio	34.067.090	0,11	24.550.358	9.516.732	40.973.657.915	0,14	32.954.247.454	8.019.410.461	1.202,73	1.342,31	842,66
Agosto ⁽¹⁾	34.194.510	0,37	24.658.794	9.535.716	60.726.648.881	48,21	48.331.967.275	12.394.681.606	1.775,92	1.960,03	1.299,82
Septiembre	34.258.928	0,19	24.717.508	9.541.420	41.184.866.337	-32,18	33.154.470.507	8.030.395.830	1.202,16	1.341,34	841,64
Octubre	34.289.291	0,09	24.750.966	9.538.325	41.262.128.119	0,19	33.235.415.906	8.026.712.213	1.203,35	1.342,79	841,52
Noviembre ⁽¹⁾	34.448.737	0,47	24.879.545	9.569.192	61.402.373.848	48,81	48.938.214.768	12.464.159.080	1.782,43	1.967,01	1.302,53
Diciembre	34.497.835	0,14	24.918.305	9.579.530	41.404.141.690	-32,57	33.356.933.222	8.047.208.468	1.200,20	1.338,65	840,04
Subtotal ⁽²⁾	-	-	-	-	531.142.558.449	9,45	426.051.649.342	105.090.909.108	-	-	-

Fuentes: DATAPREV / SUB y SINTESE.

(1) Incluye la parcela relativa al abono anual (13° salario). Valores de emisión sin la parte del 13° salario-del-beneficio Total: R\$ 37.526.923.036 ; Urbana: R\$ 30.067.014.556; Rural: R\$ 7.459.908.480

(2) La variación corresponde a la razón entre el acumulado del año y el acumulado del mismo periodo del año anterior.

**EVOLUCIÓN DEL VALOR ACUMULADO DE BENEFICIOS EMITIDOS - 2006 a 2017
(EN R\$ MIL CONSTANTES)**

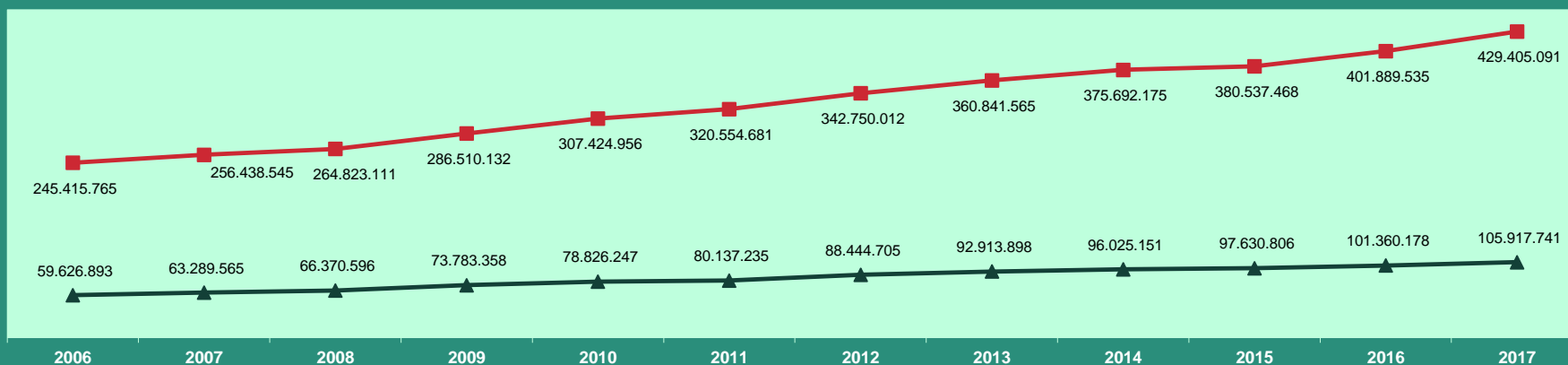

Valores expresos en reales constantes, actualizados por el INPC mensual, a precios de Diciembre de 2017.

—■— Urbana —▲— Rural

EVOLUCIÓN MENSUAL DEL VALOR DE BENEFICIOS EMITIDOS - 2017 (R\$ TSD)

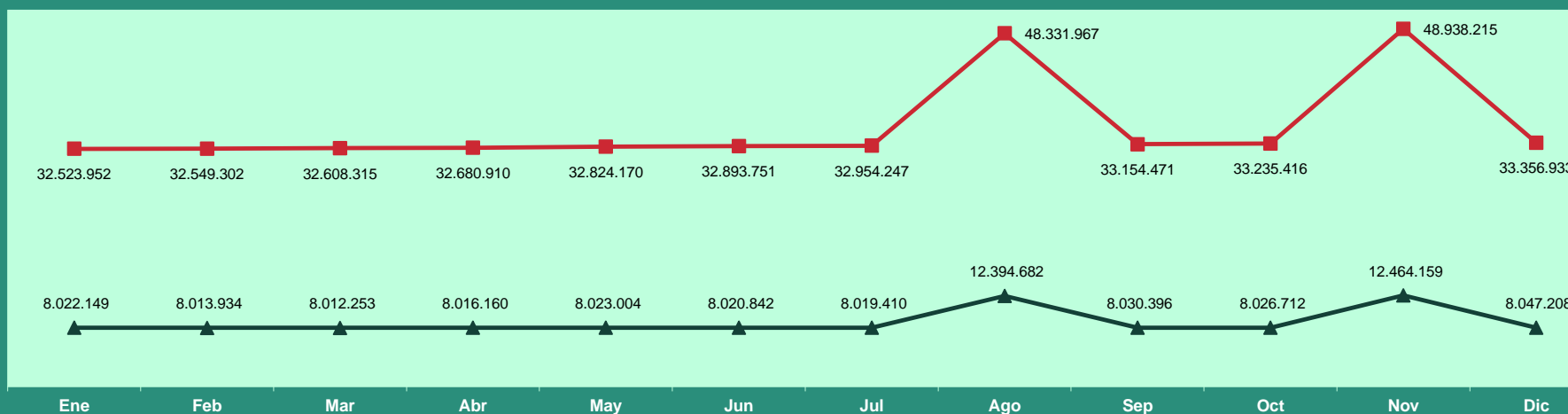

—■— Urbana —▲— Rural

BENEFICIOS EMITIDOS SEGÚN LOS GRUPOS DE ESPECIES

GRUPOS DE ESPECIES	CANTIDAD						VALOR (R\$)						VALOR MEDIANO (R\$)				
	Total	% del total	% del grupo	% del sub grupo	Variación en Relación al mes anterior (en %)	Clientela		Total	% del total	% del grupo	% del sub grupo	Variación en Relación al mes anterior (en %)	Clientela		Total	Clientela	
						Urbana	Rural						Urbana	Rural		Urbana	Rural
TOTAL	34.497.835	100,00			0,14	24.918.305	9.579.530	41.404.141.690	100,00			-32,57	33.356.933.222	8.047.208.468	1.200,20	1.338,65	840,04
BENEFICIOS DEL RGPS	29.804.964	86,40	100,00		0,15	20.284.125	9.520.839	36.999.190.915	89,36	100,00		-35,09	29.006.861.624	7.992.329.291	1.241,38	1.430,03	839,46
Previsionales	28.989.841	84,03	97,27	100,00	0,16	19.500.285	9.489.556	36.105.909.082	87,20	97,59	100,00	-35,09	28.136.952.399	7.968.956.683	1.245,47	1.442,90	839,76
Jubilados	19.807.974	57,42	66,46	68,33	0,24	12.907.517	6.900.457	25.550.570.424	61,71	69,06	70,77	-35,11	19.753.080.543	5.797.489.881	1.289,91	1.530,35	840,16
Edad	10.471.338	30,35	35,13	36,12	0,28	4.058.340	6.412.998	9.949.897.163	24,03	26,89	27,56	-35,13	4.568.870.155	5.381.027.009	950,20	1.125,80	839,08
Invalidez	3.293.725	9,55	11,05	11,36	0,11	2.829.007	464.718	3.843.217.037	9,28	10,39	10,64	-36,61	3.450.797.043	392.419.993	1.166,83	1.219,79	844,43
Tiempo de Contribución	6.042.911	17,52	20,27	20,84	0,25	6.020.170	22.741	11.757.456.224	28,40	31,78	32,56	-34,58	11.733.413.345	24.042.879	1.945,66	1.949,02	1.057,25
Pensiones por Muerte	7.675.576	22,25	25,75	26,48	0,12	5.305.618	2.369.958	8.776.569.111	21,20	23,72	24,31	-35,38	6.793.042.211	1.983.526.900	1.143,44	1.280,35	836,95
Auxilios	1.424.421	4,13	4,78	4,91	-0,92	1.214.488	209.933	1.710.296.855	4,13	4,62	4,74	-33,78	1.529.461.924	180.834.931	1.200,70	1.259,35	861,39
Enfermedad	1.294.118	3,75	4,34	4,46	-1,04	1.104.386	189.732	1.605.236.818	3,88	4,34	4,45	-33,85	1.435.203.763	170.033.055	1.240,41	1.299,55	896,17
Accidente	82.781	0,24	0,28	0,29	1,11	65.917	16.864	57.605.349	0,14	0,16	0,16	-31,99	49.693.711	7.911.638	695,88	753,88	469,14
Reclusión	47.522	0,14	0,16	0,16	-1,11	44.185	3.337	47.454.688	0,11	0,13	0,13	-33,52	44.564.450	2.890.238	998,58	1.008,59	866,12
Salario-Maternidad	81.766	0,24	0,27	0,28	5,16	72.558	9.208	68.394.576	0,17	0,18	0,19	-21,14	61.289.605	7.104.971	836,47	844,70	771,61
Otros ⁽¹⁾	104	0,00	0,00	0,00	-	104	-	78.116	0,00	0,00	0,00	0,26	78.116	-	751,11	751,11	-
Accidentarios	815.123	2,36	2,73	100,00	-0,31	783.840	31.283	893.281.833	2,16	2,41	100,00	-34,92	869.909.225	23.372.608	1.095,89	1.109,80	747,13
Jubilación por Invalidez	210.877	0,61	0,71	25,87	0,14	197.612	13.265	302.154.539	0,73	0,82	33,83	-37,08	291.127.475	11.027.065	1.432,85	1.473,23	831,29
Pensión por muerte	111.688	0,32	0,37	13,70	-0,16	107.871	3.817	138.741.004	0,34	0,37	15,53	-36,78	135.516.098	3.224.905	1.242,22	1.256,28	844,88
Auxilio-Enfermedad	123.345	0,36	0,41	15,13	-1,95	117.227	6.118	176.648.019	0,43	0,48	19,78	-33,28	171.295.952	5.352.066	1.432,15	1.461,23	874,81
Auxilio-Accidente	326.271	0,95	1,09	40,03	0,04	318.188	8.083	265.580.102	0,64	0,72	29,73	-33,28	261.811.530	3.768.572	813,99	822,82	466,23
Auxilio-Suplementar	42.942	0,12	0,14	5,27	-0,77	42.942	-	10.158.169	0,02	0,03	1,14	1,01	10.158.169	-	236,56	236,56	-
BENEFICIOS ASISTENCIALES	4.672.825	13,55	100,00		0,09	4.614.134	58.691	4.368.322.707	10,55	100,00		0,09	4.313.443.529	54.879.178	934,84	934,83	935,05
Amparos Asistenciales (LOAS)	4.549.478	13,19	97,36	100,00	0,12	4.549.478	-	4.253.046.440	10,27	97,36	100,00	0,12	4.253.046.440	-	934,84	934,84	-
Anciano	2.022.221	5,86	43,28	44,45	0,15	2.022.221	-	1.892.255.050	4,57	43,32	44,49	0,15	1.892.255.050	-	935,73	935,73	-
Portador de Deficiencia	2.527.257	7,33	54,08	55,55	0,09	2.527.257	-	2.360.791.390	5,70	54,04	55,51	0,10	2.360.791.390	-	934,13	934,13	-
Rentas Mensuales Vitalicias (RMV)	123.347	0,36	2,64	100,00	-0,91	64.656	58.691	115.276.267	0,28	2,64	100,00	-0,90	60.397.089	54.879.178	934,57	934,13	935,05
Anciano	16.974	0,05	0,36	13,76	-1,86	8.479	8.495	15.897.830	0,04	0,36	13,79	-1,85	7.939.285	7.958.545	936,60	936,35	936,85
Portador de Deficiencia	106.373	0,31	2,28	86,24	-0,75	56.177	50.196	99.378.437	0,24	2,27	86,21	-0,75	52.457.805	46.920.633	934,24	933,80	934,75
BENEFICIOS DE LA LEGISLACIÓN ESPECÍFICA (BLE) ⁽²⁾	20.046	0,06	-	-	-0,54	20.046	-	36.628.069	0,09	-	-	-11,62	36.628.069	-	1.827,20	1.827,20	-

Fuentes: DATAPREV / SUB y SINTESE.

(1) Incluye las siguientes especies: 47 – Abono de permanencia en servicio 25%; 48 – abono de permanencia en servicio 20%; 68 – Peculio especial de jubilados; 79 – abono del servidor jubilado por la autarquía empleadora ; (2) incluye las siguientes especies: 22 - pensión por muerte estatutaria; 26 - Pensión especial (Ley N° 593/48); 37 – Jubilación de extra numerario de la Unión; 38 Jubilación de la extinta CAPIN; 54 – pensión especial vitalicia (ley n° 9.793); 56 - Pensiones mensual de por vida por el síndrome de talidomida; 58 – Jubilación excepcional de amnistía; 59 - Pensión por muerte excepcional del amnistiado; 60 – pensión mensual vitalicia por invalidez; 76 – Salario-Familia estatutaria del RFFSA ; 85 - pensión mensual vitalicia del cauchero; 86 - pensión mensual vitalicia del dependiente del cauchero; 89 - pensión especial para las víctimas de hemodiálisis Caruaru; 96 - pensión especial a las personas afectadas por lepra. Excluyendo el BLE adicional.

DISTRIBUCIÓN DE LA CANTIDAD DE BENEFICIOS EMITIDOS POR GRUPOS DE ESPECIES, SEGÚN LAS MAYORES CANTIDADES (EN %)

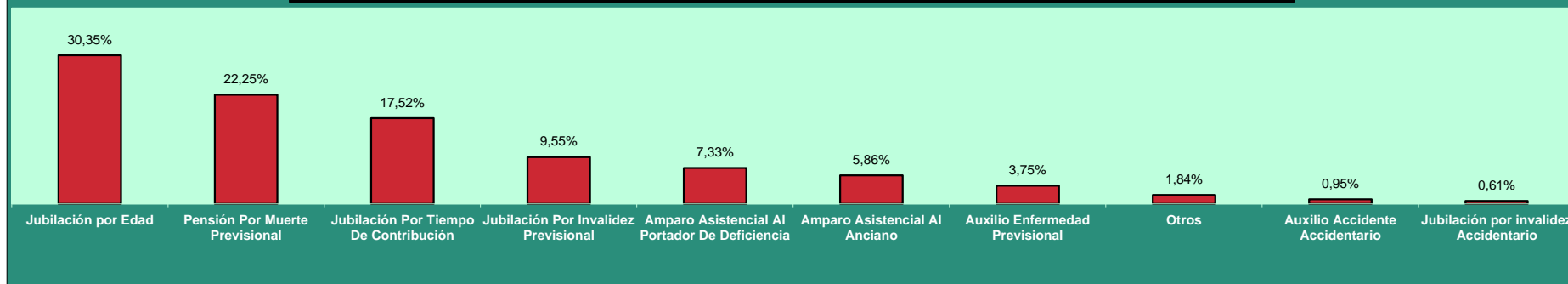

DISTRIBUCIÓN DEL VALOR DE BENEFICIOS EMITIDOS POR GRUPOS DE ESPECIES, SEGÚN LOS MAYORES VALORES (EN %)

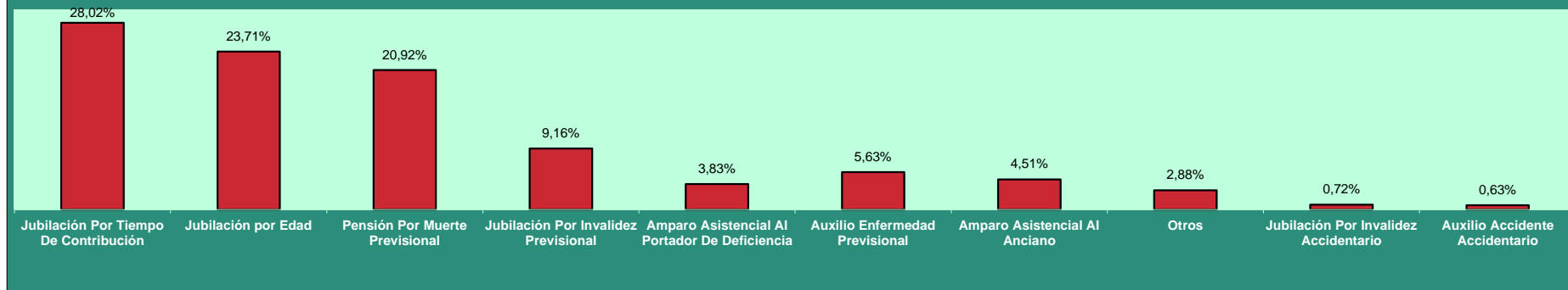

DISTRIBUCIÓN DE LA CANTIDAD DE BENEFICIOS EMITIDOS SEGÚN LA CLIENTELA

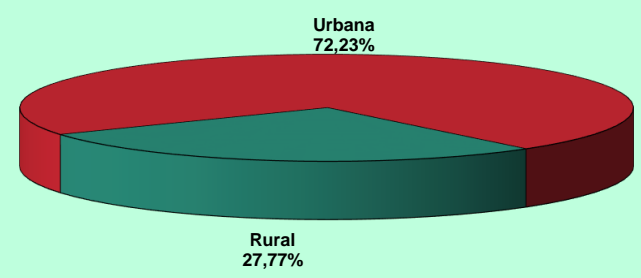

DISTRIBUCIÓN DEL VALOR DE BENEFICIOS EMITIDOS SEGÚN LA CLIENTELA

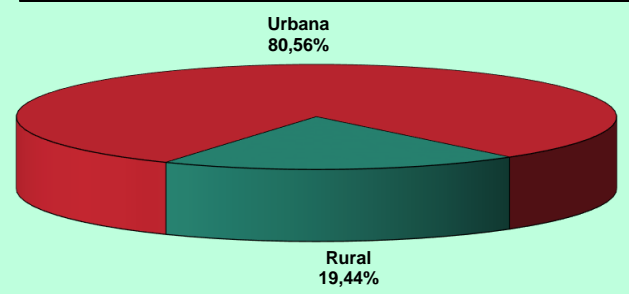

12

BENEFICIOS EMITIDOS POR GRANDES GRUPOS, SEGÚN LOS RANGOS DE VALORES

RANGOS DE VALORES (EN BENEFICIO MÍNIMO)	CANTIDAD						VALOR (R\$)					
	Total	% sobre el total	% Acumulado	Beneficios del RGPS	Beneficios Asistenciales	BLE	Total	% sobre el total	% Acumulado	Beneficios del RGPS	Beneficios Asistenciales	BLE
TOTAL	34.497.835	100,00	–	29.804.964	4.672.825	20.046	45.637.492.542	100,00	–	41.226.919.194	4.371.982.706	38.590.642
< 1	786.683	2,28	2,28	777.134	9.410	139	391.402.595	0,86	0,86	388.985.097	2.356.888	60.610
= 1	22.570.223	65,43	67,71	17.904.566	4.663.397	2.260	21.148.298.951	46,34	47,20	16.776.578.342	4.369.602.989	2.117.620
1 - 2	5.547.009	16,08	83,78	5.530.412	17	16.580	7.372.059.284	16,15	63,35	7.343.961.657	20.838	28.076.790
2 - 3	2.800.405	8,12	91,90	2.800.128	1	276	6.494.619.603	14,23	77,58	6.493.960.545	1.991	657.068
3 - 4	1.764.974	5,12	97,02	1.764.732	–	242	5.707.010.806	12,51	90,09	5.706.232.596	–	778.210
4 - 5	751.046	2,18	99,20	750.965	–	81	3.100.834.345	6,79	96,88	3.100.496.580	–	337.765
5 - 6	268.755	0,78	99,97	268.690	–	65	1.346.953.669	2,95	99,83	1.346.622.896	–	330.773
6 - 7	3.509	0,01	99,98	3.455	–	54	21.491.644	0,05	99,88	21.164.202	–	327.442
7 - 8	1.628	0,00	99,99	1.598	–	30	11.239.411	0,02	99,90	11.028.841	–	210.570
8 - 9	716	0,00	99,99	688	–	28	5.672.820	0,01	99,92	5.448.539	–	224.280
9 - 10	499	0,00	99,99	477	–	22	4.446.044	0,01	99,93	4.253.665	–	192.379
10 - 20	2.055	0,01	100,00	1.903	–	152	24.884.419	0,05	99,98	22.783.656	–	2.100.763
20 - 30	221	0,00	100,00	157	–	64	4.841.797	0,01	99,99	3.447.656	–	1.394.140
30 - 40	107	0,00	100,00	58	–	49	3.530.552	0,01	100,00	1.916.174	–	1.614.377
40 - 50	4	0,00	100,00	1	–	3	156.719	0,00	100,00	38.746	–	117.973
50 - 60	1	0,00	100,00	–	–	1	49.883	0,00	100,00	–	–	49.883
60 - 70	–	–	100,00	–	–	–	–	–	100,00	–	–	–
70 - 80	–	–	100,00	–	–	–	–	–	100,00	–	–	–
80 - 90	–	–	100,00	–	–	–	–	–	100,00	–	–	–
90 - 100	–	–	100,00	–	–	–	–	–	100,00	–	–	–
> 100	–	–	100,00	–	–	–	–	–	100,00	–	–	–

Fuentes: DATAPREV / SUB y SINTESE.

Nota: el valor total de los créditos de este cuadro es diferente de los valores totales constantes en los cuadros 10, 11 , 15 y 16, por presentar los datos referentes al valor bruto del beneficio, no incluyendo otros créditos de naturaleza eventual y los descuentos.

13

BENEFICIOS EMITIDOS POR CLIENTELA Y GRANDES GRUPOS, SEGÚN LOS RANGOS DE VALORES

RANGOS DE VALORES (EN BENEFICIO MÍNIMO)	CLIENTELA URBANA								CLIENTELA RURAL					
	Cantidad				Valor (R\$)				Cantidad			Valor (R\$)		
	Total	Beneficios del RGPS	Beneficios Asistenciales	BLE	Total	Beneficios del RGPS	Beneficios Asistenciales	BLE	Total	Beneficios del RGPS	Beneficios Asistenciales	Total	Beneficios del RGPS	Beneficios Asistenciales
TOTAL	24.918.305	20.284.125	4.614.134	20.046	36.669.039.010	32.313.382.467	4.317.065.900	38.590.642	9.579.530	9.520.839	58.691	8.968.453.533	8.913.536.727	54.916.805
< 1	708.220	698.785	9.296	139	357.709.680	355.321.558	2.327.512	60.610	78.463	78.349	114	33.692.915	33.663.539	29.376
= 1	13.138.603	8.531.522	4.604.821	2.260	12.310.871.011	7.994.036.114	4.314.717.277	2.117.620	9.431.620	9.373.044	58.576	8.837.427.940	8.782.542.228	54.885.712
1 - 2	5.486.794	5.470.198	16	16.580	7.298.353.329	7.270.257.419	19.120	28.076.790	60.215	60.214	1	73.705.956	73.704.238	1.718
2 - 3	2.793.682	2.793.405	1	276	6.479.727.358	6.479.068.299	1.991	657.068	6.723	6.723	-	14.892.245	14.892.245	-
3 - 4	1.763.115	1.762.873	-	242	5.701.012.408	5.700.234.199	-	778.210	1.859	1.859	-	5.998.398	5.998.398	-
4 - 5	750.485	750.404	-	81	3.098.550.625	3.098.212.860	-	337.765	561	561	-	2.283.720	2.283.720	-
5 - 6	268.670	268.605	-	65	1.346.526.700	1.346.195.927	-	330.773	85	85	-	426.969	426.969	-
6 - 7	3.505	3.451	-	54	21.466.253	21.138.812	-	327.442	4	4	-	25.391	25.391	-
7 - 8	1.628	1.598	-	30	11.239.411	11.028.841	-	210.570	-	-	-	-	-	-
8 - 9	716	688	-	28	5.672.820	5.448.539	-	224.280	-	-	-	-	-	-
9 - 10	499	477	-	22	4.446.044	4.253.665	-	192.379	-	-	-	-	-	-
10 - 20	2.055	1.903	-	152	24.884.419	22.783.656	-	2.100.763	-	-	-	-	-	-
20 - 30	221	157	-	64	4.841.797	3.447.656	-	1.394.140	-	-	-	-	-	-
30 - 40	107	58	-	49	3.530.552	1.916.174	-	1.614.377	-	-	-	-	-	-
40 - 50	4	1	-	3	156.719	38.746	-	117.973	-	-	-	-	-	-
50 - 60	1	-	-	1	49.883	-	-	49.883	-	-	-	-	-	-
60 - 70	-	-	-	-	-	-	-	-	-	-	-	-	-	-
70 - 80	-	-	-	-	-	-	-	-	-	-	-	-	-	-
80 - 90	-	-	-	-	-	-	-	-	-	-	-	-	-	-
90 - 100	-	-	-	-	-	-	-	-	-	-	-	-	-	-
> 100	-	-	-	-	-	-	-	-	-	-	-	-	-	-

Fuentes: DATAPREV / SUB y SINTESE.

Nota: el valor total de los créditos de este cuadro es diferente de los valores totales constantes en los cuadros 10, 11, 15 y 16, por presentar los datos referentes al valor bruto del beneficio, no incluyendo otros créditos de naturaleza eventual y los descuentos.

DISTRIBUCIÓN DE LA CANTIDAD DE BENEFICIOS EMITIDOS POR CLIENTELA SEGÚN LOS RANGOS DE VALORES (EN %)

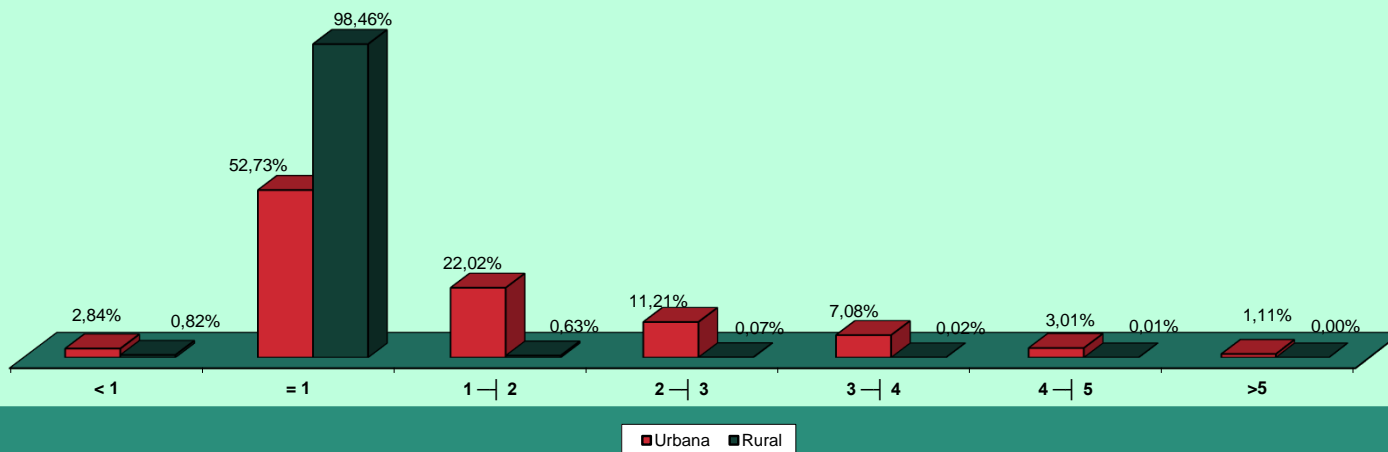

DISTRIBUCIÓN DEL VALOR DE BENEFICIOS EMITIDOS POR CLIENTELA SEGÚN LOS RANGOS DE VALORES (EN %)

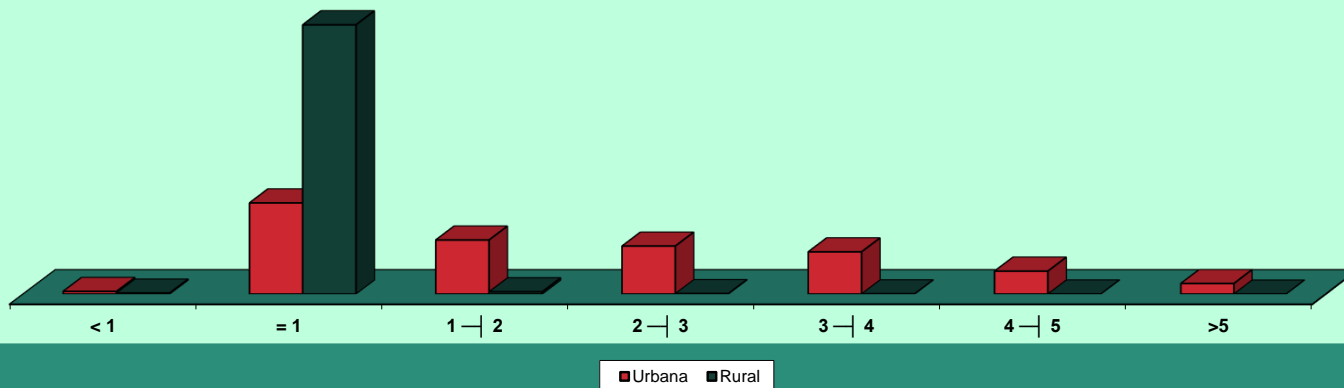

BENEFICIOS EMITIDOS POR RANGOS DE VALORES SEGÚN LAS UNIDADES DE LA FEDERACIÓN

GRANDE REGIONES Y UNIDADES DE LA FEDERACIÓN	CANTIDAD						VALOR (R\$)					
	Rangos de Valores (En Beneficio Mínimo)						Rangos de Valores (En Beneficio Mínimo)					
	Total	< 1	= 1	1 a 5	5 a 10	> 10	Total	< 1	= 1	1 a 5	5 a 10	> 10
BRASIL	34.497.835	786.683	22.570.223	10.863.434	275.107	2.388	45.637.492.542	391.402.595	21.148.298.951	22.674.524.038	1.389.803.588	33.463.370
NORTE	1.853.372	28.546	1.550.016	267.383	7.374	53	2.041.068.952	14.143.302	1.452.364.992	536.569.383	37.266.530	724.745
Rondônia	244.823	5.951	204.264	33.797	804	7	258.354.619	2.977.896	191.395.368	59.838.551	4.064.508	78.296
Acre	99.345	2.508	79.399	17.096	342	-	110.466.120	1.153.248	74.396.863	33.197.807	1.718.203	-
Amazonas	318.826	4.042	249.467	63.513	1.790	14	379.168.010	2.079.846	233.750.579	134.113.599	9.055.601	168.385
Roraima	43.538	762	37.180	5.398	198	-	46.639.754	352.390	34.837.660	10.443.900	1.005.804	-
Pará	884.441	11.441	750.549	118.806	3.613	32	973.304.318	5.713.664	703.264.413	245.580.565	18.267.611	478.064
Amapá	62.002	931	52.475	8.402	194	-	66.917.994	451.753	49.169.075	16.320.666	976.501	-
Tocantins	200.397	2.911	176.682	20.371	433	-	206.218.138	1.414.506	165.551.034	37.074.296	2.178.303	-
NORDESTE	9.454.833	171.105	7.979.724	1.265.315	38.188	501	10.305.584.958	80.426.508	7.477.001.388	2.547.031.340	194.264.823	6.860.899
Maranhão	1.096.973	11.182	1.007.588	75.533	2.650	20	1.111.586.533	5.335.311	944.109.956	148.348.773	13.473.600	318.893
Piauí	651.876	8.177	588.192	53.877	1.611	19	667.637.488	3.923.222	551.135.904	104.179.972	8.171.580	226.810
Ceará	1.522.088	26.350	1.323.794	166.637	5.221	86	1.620.009.672	12.305.180	1.240.394.978	339.503.961	26.719.312	1.086.241
Rio Grande do Norte	580.324	14.128	480.152	83.452	2.553	39	632.757.939	6.464.401	449.902.424	162.793.809	13.064.626	532.679
Paraíba	728.105	13.402	626.350	85.858	2.463	32	770.619.266	6.197.461	586.889.950	164.442.908	12.649.098	439.848
Pernambuco	1.534.227	35.239	1.219.262	271.825	7.740	161	1.754.229.592	16.526.764	1.142.448.494	553.432.715	39.615.276	2.206.342
Alagoas	525.026	8.826	430.820	83.000	2.355	25	578.293.862	4.099.945	403.678.340	158.234.566	11.941.248	339.763
Sergipe	350.243	9.166	281.183	57.761	2.108	25	394.899.784	4.084.264	263.468.471	116.343.089	10.648.423	355.536
Bahia	2.465.971	44.635	2.022.383	387.372	11.487	94	2.775.550.822	21.489.959	1.894.972.871	799.751.547	57.981.658	1.354.787
SUDESTE	15.153.332	397.910	8.011.763	6.572.565	169.709	1.385	22.727.794.580	200.632.950	7.507.021.931	14.144.018.724	856.603.311	19.517.664
Minas Gerais	3.918.443	79.978	2.707.171	1.102.088	28.937	269	4.944.165.701	38.443.600	2.536.619.227	2.219.441.565	146.247.900	3.413.409
Espírito Santo	619.611	16.950	415.289	182.172	5.164	36	800.431.040	8.218.194	389.125.793	376.672.195	25.952.692	462.166
Rio de Janeiro	2.960.966	80.973	1.499.336	1.340.279	39.737	641	4.598.892.150	36.768.540	1.404.877.832	2.945.384.573	202.812.888	9.048.317
São Paulo	7.654.312	220.009	3.389.967	3.948.026	95.871	439	12.384.305.689	117.202.616	3.176.399.079	8.602.520.391	481.589.831	6.593.773
SUL	6.055.516	149.764	3.621.836	2.239.833	43.778	305	8.100.382.468	76.213.571	3.393.660.332	4.405.780.751	220.504.447	4.223.368
Paraná	1.959.507	42.488	1.248.850	656.088	11.987	94	2.529.481.582	21.827.293	1.170.172.450	1.275.808.558	60.352.087	1.321.193
Santa Catarina	1.436.190	46.274	777.234	601.066	11.548	68	1.977.570.141	24.149.931	728.268.258	1.166.140.376	58.110.199	901.376
Rio Grande do Sul	2.659.819	61.002	1.595.752	982.679	20.243	143	3.593.330.745	30.236.346	1.495.219.624	1.963.831.816	102.042.161	2.000.798
CENTRO-OESTE	1.980.782	39.358	1.406.884	518.338	16.058	144	2.462.661.584	19.986.264	1.318.250.308	1.041.123.841	81.164.479	2.136.694
Mato Grosso do Sul	381.896	8.175	272.665	99.217	1.824	15	454.374.893	4.188.034	255.487.105	185.307.316	9.200.535	191.902
Mato Grosso	417.612	8.297	320.532	87.169	1.607	7	473.502.744	4.383.021	300.338.484	160.598.450	8.094.634	88.155
Goiás	768.616	13.487	570.579	179.290	5.229	31	917.686.223	6.839.938	534.632.523	349.319.772	26.495.718	398.272
Distrito Federal	412.658	9.399	243.108	152.662	7.398	91	617.097.725	4.575.271	227.792.196	345.898.302	37.373.591	1.458.364

Fuentes: DATAPREV / SUB y SINTESE.

Nota: el valor total de los créditos de este cuadro es diferente de los valores totales constantes en los cuadros 10, 11, 15 y 16, por presentar los datos referentes al valor bruto del beneficio, no incluyendo otros créditos de naturaleza eventual y los descuentos.

15

BENEFICIOS EMITIDOS SEGÚN LAS UNIDADES DE LA FEDERACIÓN

GRANDES REGIONES Y UNIDADES DE LA FEDERACIÓN	CANTIDAD						VALOR (EN R\$)						VALOR MEDIANO (R\$)		
	Total	% del total	Variación en Relación al mes anterior (en %)	Clientela		% Rural sobre total	Total	% del total	Variación en Relación al mes anterior (en %)	Clientela		% Rural sobre total	Total	Clientela	
				Urbana	Rural					Urbana	Rural			Urbana	Rural
BRASIL	34.497.835	100,00	0,14	24.918.305	9.579.530	27,8	41.404.141.690	100,00	-32,57	33.356.933.222	8.047.208.468	19,4	1.200,20	1.338,65	840,04
NORTE	1.853.372	5,37	0,20	977.123	876.249	47,3	1.839.464.907	4,44	-29,48	1.127.736.303	711.728.605	38,7	992,50	1.154,14	812,24
Rondônia	244.823	0,71	0,33	109.213	135.610	55,4	237.843.956	0,57	-30,14	123.325.842	114.518.114	48,1	971,49	1.129,22	844,47
Acre	99.345	0,29	0,06	53.276	46.069	46,4	101.032.472	0,24	-26,39	63.736.068	37.296.403	36,9	1.016,99	1.196,34	809,58
Amazonas	318.826	0,92	0,27	213.117	105.709	33,2	342.671.109	0,83	-28,06	256.047.152	86.623.957	25,3	1.074,79	1.201,44	819,46
Roraima	43.538	0,13	0,03	23.488	20.050	46,1	42.095.014	0,10	-28,35	25.887.387	16.207.627	38,5	966,86	1.102,15	808,36
Pará	884.441	2,56	0,18	452.513	431.928	48,8	866.911.421	2,09	-30,25	523.138.384	343.773.037	39,7	980,18	1.156,07	795,90
Amapá	62.002	0,18	-0,01	42.156	19.846	32,0	60.813.666	0,15	-25,19	45.099.829	15.713.837	25,8	980,83	1.069,83	791,79
Tocantins	200.397	0,58	0,19	83.360	117.037	58,4	188.097.269	0,45	-30,76	90.501.639	97.595.630	51,9	938,62	1.085,67	833,89
NORDESTE	9.454.833	27,41	0,19	4.745.216	4.709.617	49,8	9.303.081.591	22,47	-31,39	5.428.056.809	3.875.024.782	41,7	983,95	1.143,90	822,79
Maranhão	1.096.973	3,18	0,36	367.475	729.498	66,5	977.638.420	2,36	-31,63	400.041.244	577.597.175	59,1	891,21	1.088,62	791,77
Piauí	651.876	1,89	0,30	231.831	420.045	64,4	599.984.713	1,45	-32,52	252.874.748	347.109.965	57,9	920,40	1.090,77	826,36
Ceará	1.522.088	4,41	0,18	727.168	794.920	52,2	1.469.006.392	3,55	-31,21	813.113.061	655.893.331	44,6	965,13	1.118,19	825,11
Rio Grande do Norte	580.324	1,68	0,08	305.852	274.472	47,3	564.679.213	1,36	-32,13	340.857.564	223.821.649	39,6	973,04	1.114,45	815,46
Paraíba	728.105	2,11	0,07	362.929	365.176	50,2	697.466.811	1,68	-31,81	392.629.926	304.836.885	43,7	957,92	1.081,84	834,77
Pernambuco	1.534.227	4,45	0,11	934.229	599.998	39,1	1.585.330.824	3,83	-30,98	1.094.886.208	490.444.615	30,9	1.033,31	1.171,97	817,41
Alagoas	525.026	1,52	0,18	330.347	194.679	37,1	520.529.583	1,26	-30,87	362.080.243	158.449.341	30,4	991,44	1.096,06	813,90
Sergipe	350.243	1,02	0,35	201.299	148.944	42,5	356.529.284	0,86	-31,83	233.917.046	122.612.238	34,4	1.017,95	1.162,04	823,21
Bahia	2.465.971	7,15	0,21	1.284.086	1.181.885	47,9	2.531.916.352	6,12	-31,16	1.537.656.769	994.259.583	39,3	1.026,74	1.197,47	841,25
SUDESTE	15.153.332	43,93	0,14	13.301.462	1.851.870	12,2	20.644.304.260	49,86	-33,13	19.035.097.103	1.609.207.157	7,8	1.362,36	1.431,05	868,96
Minas Gerais	3.918.443	11,36	0,15	2.867.946	1.050.497	26,8	4.492.073.911	10,85	-32,62	3.584.304.000	907.769.912	20,2	1.146,39	1.249,78	864,13
Espírito Santo	619.611	1,80	0,17	437.203	182.408	29,4	723.412.707	1,75	-32,87	567.428.047	155.984.661	21,6	1.167,53	1.297,86	855,14
Rio de Janeiro	2.960.966	8,58	0,14	2.885.843	75.123	2,5	4.167.774.293	10,07	-33,16	4.102.494.304	65.279.989	1,6	1.407,57	1.421,59	868,97
São Paulo	7.654.312	22,19	0,12	7.110.470	543.842	7,1	11.261.043.348	27,20	-33,35	10.780.870.752	480.172.596	4,3	1.471,20	1.516,20	882,93
SUL	6.055.516	17,55	0,06	4.501.554	1.553.962	25,7	7.371.393.112	17,80	-33,58	6.019.869.394	1.351.523.718	18,3	1.217,30	1.337,29	869,73
Paraná	1.959.507	5,68	0,03	1.372.234	587.273	30,0	2.301.449.453	5,56	-33,05	1.792.686.915	508.762.538	22,1	1.174,50	1.306,40	866,31
Santa Catarina	1.436.190	4,16	0,14	1.112.213	323.977	22,6	1.796.994.923	4,34	-33,92	1.515.623.514	281.371.409	15,7	1.251,22	1.362,71	868,49
Rio Grande do Sul	2.659.819	7,71	0,03	2.017.107	642.712	24,2	3.272.948.736	7,90	-33,76	2.711.558.965	561.389.770	17,2	1.230,52	1.344,28	873,47
CENTRO-OESTE	1.980.782	5,74	0,15	1.392.950	587.832	29,7	2.245.897.820	5,42	-31,14	1.746.173.614	499.724.206	22,3	1.133,84	1.253,58	850,11
Mato Grosso do Sul	381.896	1,11	0,20	276.648	105.248	27,6	414.887.701	1,00	-30,24	324.249.629	90.638.072	21,8	1.086,39	1.172,07	861,19
Mato Grosso	417.612	1,21	0,20	248.719	168.893	40,4	432.825.164	1,05	-30,81	289.238.934	143.586.231	33,2	1.036,43	1.162,91	850,16
Goiás	768.616	2,23	0,10	520.068	248.548	32,3	834.166.980	2,01	-31,63	623.634.599	210.532.381	25,2	1.085,28	1.199,14	847,05
Distrito Federal	412.658	1,20	0,16	347.515	65.143	15,8	564.017.975	1,36	-31,32	509.050.452	54.967.523	9,7	1.366,79	1.464,83	843,80

Fuentes: DATAPREV / SUB y SINTESE.

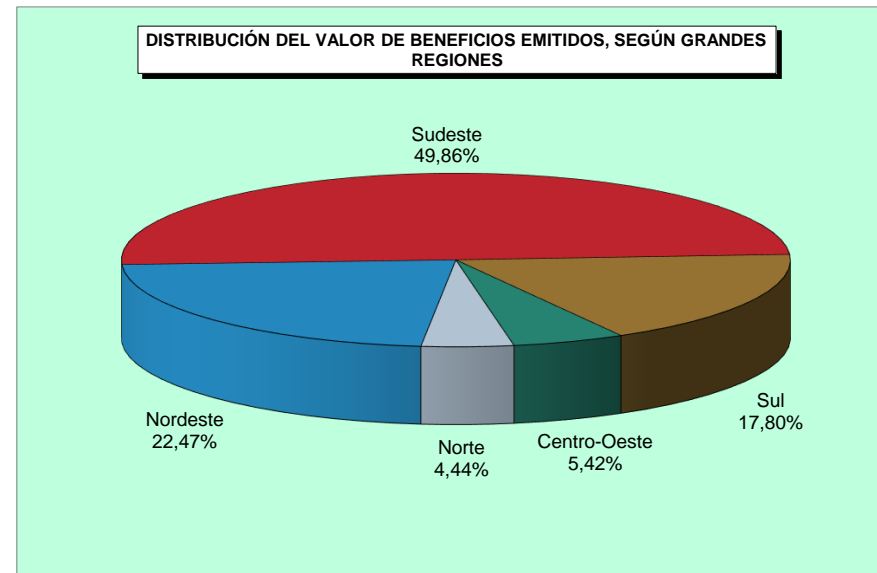
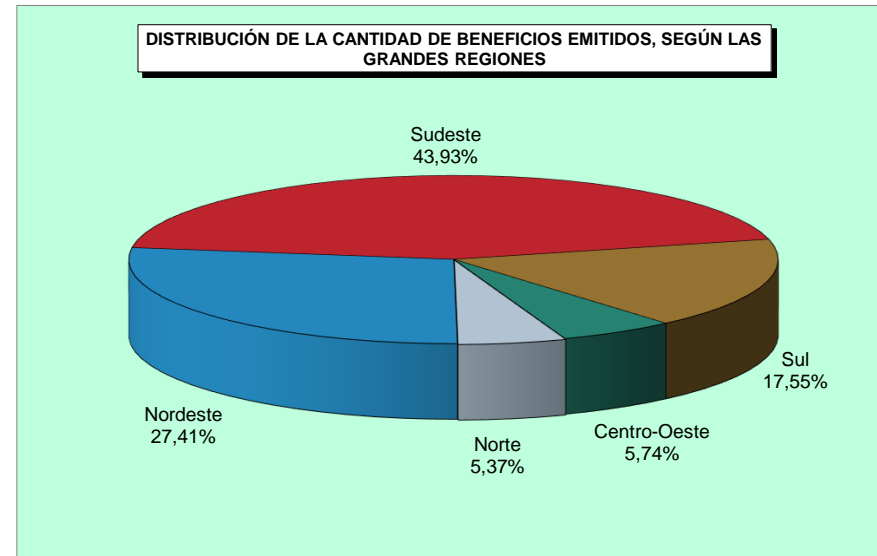
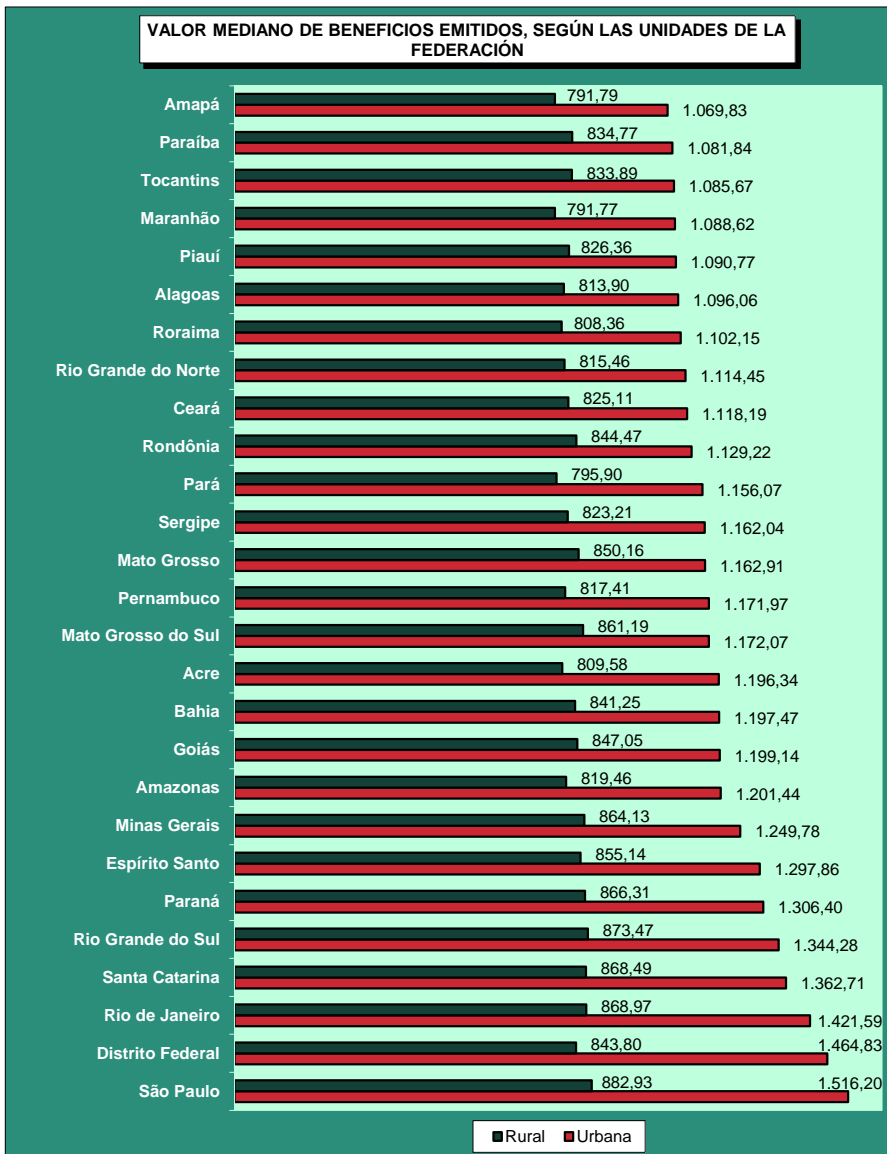

16 BENEFICIOS EMITIDOS SEGÚN LAS ESPECIES

BENEFICIOS DEL RGPS

(continúa)

COD.	ESPECIES DE BENEFICIOS	CANTIDAD			VALOR (R\$)			VALOR MEDIANO (R\$)		
		Total	Cientela		Total	Cientela		Total	Cientela	
			Urbana	Rural		Urbana	Rural		Urbana	Rural
JUBILACIÓN POR EDAD										
07	Jubilación por edad del trabajador rural	122.086	–	122.086	112.724.465	–	112.724.465	923,32	–	923,32
08	Jubilación por edad del empleador rural	3.588	–	3.588	3.517.108	–	3.517.108	980,24	–	980,24
41	Jubilación por edad	10.345.664	4.058.340	6.287.324	9.833.655.591	4.568.870.155	5.264.785.436	950,51	1.125,80	837,37
81	Jubilación Obligatoria por Edad (Ex-SASSE)	–	–	–	–	–	–	–	–	–
Total de Jubilaciones por Edad		10.471.338	4.058.340	6.412.998	9.949.897.163	4.568.870.155	5.381.027.009	950,20	1.125,80	839,08
JUBILACIÓN POR INVALIDEZ										
04	Jubilación por discapacidad de los trabajadores rurales	95.306	–	95.306	81.499.344	–	81.499.344	855,13	–	855,13
06	Jubilación por invalidez del empleador rural	1.358	–	1.358	1.285.863	–	1.285.863	946,88	–	946,88
32	Jubilación por invalidez previsional	3.196.886	2.828.832	368.054	3.760.101.676	3.450.466.889	309.634.787	1.176,18	1.219,75	841,28
33	Jubilación por invalidez de Aeronáutica	62	62	–	173.782	173.782	–	2.802,94	2.802,94	–
34	Jubilación por invalidez del ex combatiente marítimo (Ley 1.756/52)	3	3	–	8.007	8.007	–	2.668,97	2.668,97	–
51	Jubilación por invalidez (Extinto Plano Básico)	71	71	–	59.698	59.698	–	840,81	840,81	–
83	Jubilación por Invalidez (Ex – SASSE)	39	39	–	88.667	88.667	–	2.273,52	2.273,52	–
Total de Jubilaciones por Invalidez		3.293.725	2.829.007	464.718	3.843.217.037	3.450.797.043	392.419.993	1.166,83	1.219,79	844,43
JUBILACIÓN POR TIEMPO DE CONTRIBUCIÓN										
42	Jub. Por tiempo de contribución	5.513.169	5.490.428	22.741	10.524.927.950	10.500.885.071	24.042.879	1.909,05	1.912,58	1.057,25
43	Jub. Por tiempo de contribución del ex combatiente	611	611	–	2.689.049	2.689.049	–	4.401,06	4.401,06	–
44	Jub. Por tiempo de contribución de aeronauta	500	500	–	2.022.491	2.022.491	–	4.044,98	4.044,98	–
45	Jub. Por tiempo de contribución del periodista profesional	324	324	–	973.192	973.192	–	3.003,68	3.003,68	–
46	Jub. Por tiempo de contribución especial	401.916	401.916	–	991.736.409	991.736.409	–	2.467,52	2.467,52	–
49	Jub. Por tiempo de contribución ordinaria	5	5	–	7.780	7.780	–	1.556,09	1.556,09	–
57	Jub. Por tiempo de contribución del profesor (Emenda Const. 18/81)	126.152	126.152	–	233.264.689	233.264.689	–	1.849,08	1.849,08	–
72	Jub. Por tiempo de contribución del combatiente marítimo (Ley 1.756/52)	71	71	–	407.018	407.018	–	5.732,64	5.732,64	–
82	Jub. Por tiempo de contribución (Ex SASSE)	163	163	–	1.427.646	1.427.646	–	8.758,56	8.758,56	–
Total de Jubilaciones por Tiempo de Contribución		6.042.911	6.020.170	22.741	11.757.456.224	11.733.413.345	24.042.879	1.945,66	1.949,02	1.057,25

Fuentes: DATAPREV / SUB y SINTESE.

(continuación)

COD.	ESPECIES DE BENEFICIOS	CANTIDAD			VALOR (R\$)			VALOR MEDIANO (R\$)		
		Total	Clientela		Total	Clientela		Total	Clientela	
			Urbana	Rural		Urbana	Rural		Urbana	Rural
PENSIONES POR MUERTE										
01	Pensión por muerte del trabajador rural	415.522	–	415.522	347.909.805	–	347.909.805	837,28	–	837,28
03	Pensión por muerte del empleador rural	9.884	–	9.884	9.148.250	–	9.148.250	925,56	–	925,56
21	Pensión por muerte previsional	7.240.138	5.295.586	1.944.552	8.394.504.639	6.768.035.793	1.626.468.845	1.159,44	1.278,05	836,42
23	Pensión por muerte del ex combatiente	5.315	5.315	–	15.737.493	15.737.493	–	2.960,96	2.960,96	–
27	Pensión por muerte del servidor público federal con dupla jubilación	1.202	1.202	–	1.331.425	1.331.425	–	1.107,67	1.107,67	–
28	Pensión por muerte del Régimen General (Decreto 20.465/31)	1.316	1.316	–	1.062.783	1.062.783	–	807,59	807,59	–
29	Pensión por muerte del ex combatiente marítimo (Ley 1.756/52)	1.034	1.034	–	3.738.395	3.738.395	–	3.615,47	3.615,47	–
55	Pensión por muerte (Extinto Plano Básico)	369	369	–	313.483	313.483	–	849,55	849,55	–
84	Pensión por muerte (Ex SASSE)	796	796	–	2.822.839	2.822.839	–	3.546,28	3.546,28	–
Total de Pensiones por Muerte		7.675.576	5.305.618	2.369.958	8.776.569.111	6.793.042.211	1.983.526.900	1.143,44	1.280,35	836,95
AUXILIOS										
13	Auxilio enfermedad del trabajador rural	11	–	11	10.307	–	10.307	937,00	–	937,00
25	Auxilio reclusión	47.522	44.185	3.337	47.454.688	44.564.450	2.890.238	998,58	1.008,59	866,12
31	Auxilio enfermedad previdenciara	1.294.107	1.104.386	189.721	1.605.226.511	1.435.203.763	170.022.748	1.240,41	1.299,55	896,17
36	Auxilio accidente	82.781	65.917	16.864	57.605.349	49.693.711	7.911.638	695,88	753,88	469,14
Total de Auxilios		1.424.421	1.214.488	209.933	1.710.296.855	1.529.461.924	180.834.931	1.200,70	1.259,35	861,39
BENEFICIOS ACCIDENTARIOS										
02	Pensión por muerte por accidente de trabajo del trabajador rural	2.036	–	2.036	1.646.707	–	1.646.707	808,80	–	808,80
05	Jub. Por invalidez por accidente de trab. del trabajador rural	2.952	–	2.952	2.366.934	–	2.366.934	801,81	–	801,81
10	Auxilio enfermedad por accidente de trabajo del trabajador rural	2	–	2	1.874	–	1.874	937,00	–	937,00
91	Auxilio enfermedad por accidente del trabajo	123.343	117.227	6.116	176.646.145	171.295.952	5.350.192	1.432,15	1.461,23	874,79
92	Jubilación por invalidez por accidente de trabajo	207.925	197.612	10.313	299.787.605	291.127.475	8.660.130	1.441,81	1.473,23	839,73
93	Pensión por muerte por accidente de trabajo	109.652	107.871	1.781	137.094.296	135.516.098	1.578.198	1.250,27	1.256,28	886,13
94	Auxilio accidente por accidente de trabajo	326.271	318.188	8.083	265.580.102	261.811.530	3.768.572	813,99	822,82	466,23
95	Auxilio suplementar por accidente de trabajo	42.942	42.942	–	10.158.169	10.158.169	–	236,56	236,56	–
Total de beneficios Accidentarios		815.123	783.840	31.283	893.281.833	869.909.225	23.372.608	1.095,89	1.109,80	747,13
ESPECIES DIVERSAS										
47	Abono de permanencia en servicio 25%	11	11	–	12.554	12.554	–	1.141,29	1.141,29	–
48	Abono de permanencia en servicio 20%	65	65	–	60.251	60.251	–	926,93	926,93	–
79	Abono de supervisor jubilado por la autarquía empleadora (Ley 1.756/52)	28	28	–	5.311	5.311	–	189,67	189,67	–
80	Salario maternidad	81.766	72.558	9.208	68.394.576	61.289.605	7.104.971	836,47	844,70	771,61
Total de Especies Diversas		81.870	72.662	9.208	68.472.691	61.367.720	7.104.971	836,36	844,56	771,61
TOTAL DE BENEFICIOS DEL RGPS		29.804.964	20.284.125	9.520.839	36.999.190.915	29.006.861.624	7.992.329.291	1.241,38	1.430,03	839,46

Fuentes: DATAPREV / SUB y SINTESE.

BENEFICIOS ASISTENCIALES

(conclusión)

COD.	ESPECIES DE BENEFICIOS	CANTIDAD			VALOR (R\$)			VALOR MEDIANO (R\$)		
		Total	Clientela		Total	Clientela		Total	Clientela	
			Urbana	Rural		Urbana	Rural		Urbana	Rural
11	Ingreso mensual vitalicia por invalidez del trab. rural (Ley 6.179/74)	41.117	–	41.117	38.443.968	–	38.443.968	934,99	–	934,99
12	Ingreso mensual vitalicia por edad del trab. rural (Ley 6.179/74)	5.998	–	5.998	5.619.340	–	5.619.340	936,87	–	936,87
30	Ingreso Mensual vitalicia por invalidez (Ley 6.179/74)	65.256	56.177	9.079	60.934.469	52.457.805	8.476.665	933,78	933,80	933,66
40	Ingreso vitalicia por edad (Ley 6.179/74)	10.976	8.479	2.497	10.278.490	7.939.285	2.339.205	936,45	936,35	936,81
87	Amparo asistencial al portador de deficiencia (LOAS)	2.527.257	2.527.257	–	2.360.791.390	2.360.791.390	–	934,13	934,13	–
88	Amparo asistencial al anciano (LOAS)	2.022.221	2.022.221	–	1.892.255.050	1.892.255.050	–	935,73	935,73	–
TOTAL DE BENEFICIOS ASISTENCIALES		4.672.825	4.614.134	58.691	4.368.322.707	4.313.443.529	54.879.178	934,84	934,83	935,05

Fuentes: DATAPREV / SUB y SINTESE.

BENEFICIOS DE LA LEGISLACION ESPECIFICA - BLE

COD.	ESPECIES DE BENEFICIOS	CANTIDAD			VALOR (R\$)			VALOR MEDIANO (R\$)		
		Total	Clientela		Total	Clientela		Total	Clientela	
			Urbana	Rural		Urbana	Rural		Urbana	Rural
22	Pensión por muerte estatutaria	833	833	–	855.368	855.368	–	1.026,85	1.026,85	–
26	Pensión especial (Ley 593/48)	1.220	1.220	–	1.160.833	1.160.833	–	951,50	951,50	–
37	Jubilación de extra numerario de la Unión	14	14	–	19.955	19.955	–	1.425,39	1.425,39	–
38	Jubilación de la extinta CAPIN	2	2	–	4.089	4.089	–	2.044,74	2.044,74	–
54	Pensión especial vitalicia (Ley 9.793/99)	14	14	–	35.055	35.055	–	2.503,90	2.503,90	–
56	Pensión men. vitalicia por síndrome de talidomida (Ley 7.070/82)	1.090	1.090	–	1.729.767	1.729.767	–	1.586,94	1.586,94	–
58	Jubilación excepcional del amnistiado (Ley 6.683/79)	216	216	–	2.091.640	2.091.640	–	9.683,52	9.683,52	–
59	Pensión por muerte excepcional del amnistiado (Ley 6.683/79)	507	507	–	4.485.519	4.485.519	–	8.847,18	8.847,18	–
60	Pensión mensual especial vitalicia (Ley 10.923/2004)	17	17	–	37.793	37.793	–	2.223,13	2.223,13	–
85	Pensión mensual vitalicia del cauchero (Ley 7.986/89)	3.819	3.819	–	7.060.037	7.060.037	–	1.848,66	1.848,66	–
86	Pensión mensual vitalicia del dep del cauchero (Ley 7.986/89)	6.363	6.363	–	11.706.626	11.706.626	–	1.839,80	1.839,80	–
89	Pensión especial para las víctimas de hemodiálisis Caruaru	51	51	–	42.243	42.243	–	828,30	828,30	–
96	Pensión especial a las personas afectadas por lepra (Ley 11.520/2007)	5.900	5.900	–	7.399.144	7.399.144	–	1.254,09	1.254,09	–
TOTAL DE ENCARGOS PREVIDENCIARIOS DE LA UNIÓN		20.046	20.046	–	36.628.069	36.628.069	–	1.827,20	1.827,20	–

Fuentes: DATAPREV / SUB y SINTESE.

DISTRIBUCIÓN DE LA CANTIDAD DE BENEFICIOS EMITIDOS SEGÚN LOS GRUPOS DE ESPECIES (% DEL TOTAL)

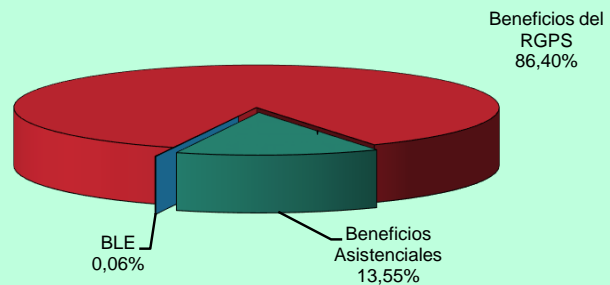

DISTRIBUCIÓN DEL VALOR DE BENEFICIOS EMITIDOS SEGÚN LOS GRUPOS DE ESPECIES (% DEL TOTAL)

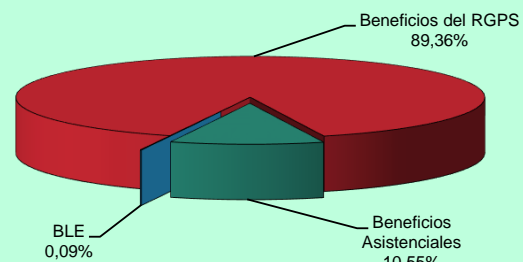

DISTRIBUCIÓN DE LA CANTIDAD DE BENEFICIOS ACCIDENTARIOS EMITIDOS SEGÚN LOS GRUPOS DE ESPECIES

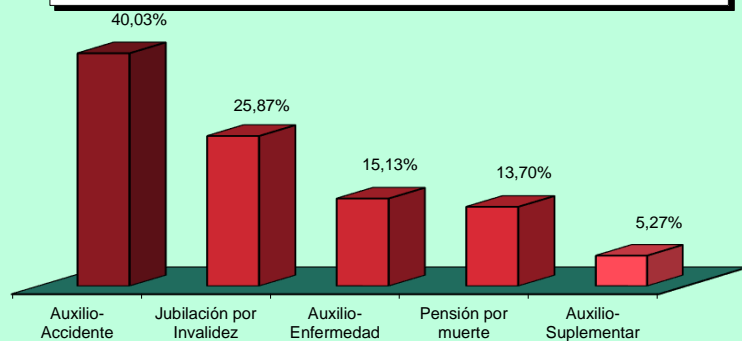

DISTRIBUCIÓN DEL VALOR DE BENEFICIOS ACCIDENTARIOS EMITIDOS SEGÚN LOS GRUPOS DE ESPECIES

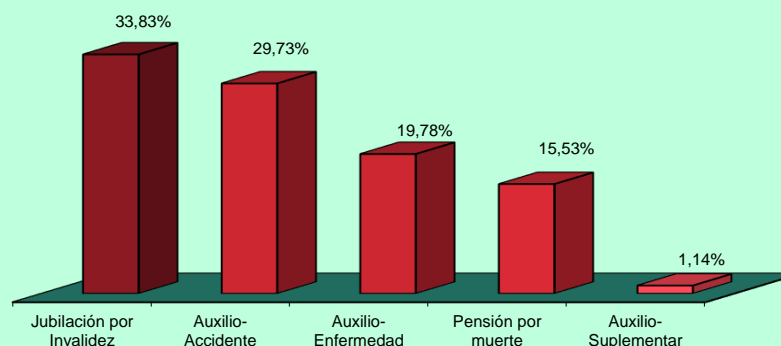

DISTRIBUCIÓN DE LA CANTIDAD DE BENEFICIOS ASISTENCIALES EMITIDOS SEGÚN LOS GRUPOS DE ESPECIES

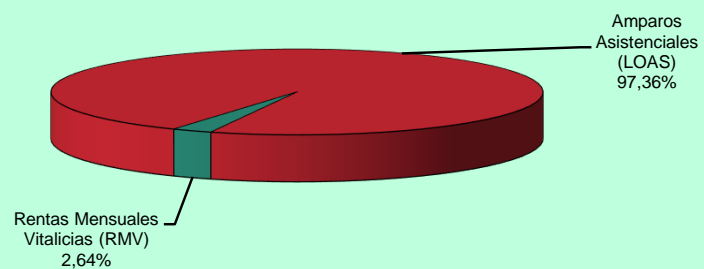

DISTRIBUCIÓN DEL VALOR DE BENEFICIOS ASISTENCIALES EMITIDOS SEGÚN LOS GRUPOS DE ESPECIES

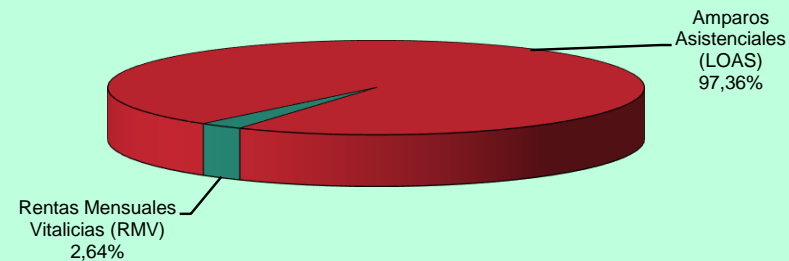

BENEFICIOS CESADOS SEGÚN LOS GRUPOS DE ESPECIES - NOVIEMBRE/2017

GRUPOS DE ESPECIES	CANTIDAD							VALOR (R\$)							VALOR MEDIANO (R\$)		
	Total	% del total	% del grupo	% del sub grupo	Variación en Relación al mes anterior (en %)	Clientela		Total	% del total	% del grupo	% del sub grupo	Variación en Relación al mes anterior (en %)	Clientela		Total	Clientela	
						Urbana	Rural						Urbana	Rural		Urbana	Rural
TOTAL	483.549	100,00			2,79	410.984	72.565	632.649.226	100,00			3,24	565.950.849	66.698.378	1.308,35	1.377,06	919,15
BENEFICIOS DEL RGPS	472.379	97,69	100,00		3,26	400.175	72.204	622.087.703	98,33	100,00		3,58	555.727.582	66.360.121	1.316,92	1.388,71	919,06
Previsionales	436.784	90,33	92,46	100,00	3,29	366.236	70.548	568.440.968	89,85	91,38	100,00	3,65	503.606.983	64.833.986	1.301,42	1.375,09	919,01
Jubilados	39.021	8,07	8,26	8,93	-12,61	25.829	13.192	51.681.064	8,17	8,31	9,09	-10,47	39.555.777	12.125.286	1.324,44	1.531,45	919,14
Edad	19.721	4,08	4,17	4,52	-14,20	7.748	11.973	18.716.828	2,96	3,01	3,29	-13,41	7.728.797	10.988.031	949,08	997,52	917,73
Invalidez	9.084	1,88	1,92	2,08	-13,38	7.903	1.181	10.829.819	1,71	1,74	1,91	-11,24	9.731.944	1.097.875	1.192,19	1.231,42	929,61
Tiempo de Contribución	10.216	2,11	2,16	2,34	-8,63	10.178	38	22.134.417	3,50	3,56	3,89	-7,42	22.095.037	39.380	2.166,64	2.170,86	1.036,33
Pensiones por Muerte	18.542	3,83	3,93	4,25	-13,04	12.506	6.036	18.921.211	2,99	3,04	3,33	-13,42	13.539.069	5.382.142	1.020,45	1.082,61	891,67
Auxilios	323.180	66,84	68,42	73,99	6,15	290.752	32.428	443.060.793	70,03	71,22	77,94	6,19	412.622.441	30.438.352	1.370,94	1.419,16	938,64
Enfermedad	322.397	66,67	68,25	73,81	6,19	290.091	32.306	440.999.897	69,71	70,89	77,58	5,88	410.636.159	30.363.738	1.367,88	1.415,54	939,88
Accidente	280	0,06	0,06	0,06	-9,68	201	79	1.524.662	0,24	0,25	0,27	602,42	1.488.254	36.407	5.445,22	7.404,25	460,85
Reclusión	503	0,10	0,11	0,12	-5,81	460	43	536.234	0,08	0,09	0,09	-1,07	498.027	38.207	1.066,07	1.082,67	888,53
Salario-Maternidad	56.041	11,59	11,86	12,83	6,91	37.149	18.892	54.777.901	8,66	8,81	9,64	6,16	37.889.696	16.888.205	977,46	1.019,94	893,93
Abono de perman. en Serv. 20%	-	-	-	-	-	-	-	-	-	-	-	-	-	-	-	-	-
Accidentarios	35.595	7,36	7,54	100,00	2,80	33.939	1.656	53.646.735	8,48	8,62	100,00	2,81	52.120.600	1.526.135	1.507,14	1.535,71	921,58
Jubilación por Invalidez	349	0,07	0,07	0,98	-21,22	328	21	526.475	0,08	0,08	0,98	-15,87	507.326	19.149	1.508,53	1.546,73	911,88
Pensión por muerte	147	0,03	0,03	0,41	-23,44	141	6	158.166	0,03	0,03	0,29	-22,07	152.969	5.197	1.075,96	1.084,89	866,21
Auxilio-Enfermedad	33.774	6,98	7,15	94,88	4,13	32.184	1.590	51.946.039	8,21	8,35	96,83	3,63	50.459.225	1.486.813	1.538,05	1.567,84	935,10
Auxilio-Accidente	1.081	0,22	0,23	3,04	-14,95	1.042	39	964.475	0,15	0,16	1,80	-17,62	949.501	14.975	892,21	911,23	383,97
Auxilio-Suplementar	244	0,05	0,05	0,69	-14,08	244	-	51.579	0,01	0,01	0,10	-2,41	51.579	-	211,39	211,39	-
BENEFICIOS ASISTENCIALES	11.069	2,29	100,00		-13,99	10.708	361	10.371.161	1,64	100,00		-13,97	10.032.904	338.257	936,96	936,95	937,00
Amparos Asistenciales (LOAS)	10.272	2,12	92,80	100,00	-14,19	10.272	-	9.624.372	1,52	92,80	100,00	-14,17	9.624.372	-	936,95	936,95	-
Anciano	6.162	1,27	55,67	59,99	-12,88	6.162	-	5.773.524	0,91	55,67	59,99	-12,88	5.773.524	-	936,96	936,96	-
Portador de Deficiencia	4.110	0,85	37,13	40,01	-16,07	4.110	-	3.850.848	0,61	37,13	40,01	-16,02	3.850.848	-	936,95	936,95	-
Rentas Mensuales Vitalicias (RMV)	797	0,16	7,20	100,00	-11,35	436	361	746.789	0,12	7,20	100,00	-11,35	408.532	338.257	937,00	937,00	937,00
Anciano	203	0,04	1,83	25,47	-8,97	92	111	190.211	0,03	1,83	25,47	-8,97	86.204	104.007	937,00	937,00	937,00
Portador de Deficiencia	594	0,12	5,37	74,53	-12,13	344	250	556.578	0,09	5,37	74,53	-12,13	322.328	234.250	937,00	937,00	937,00
BENEFICIOS DE LA LEGISLACIÓN ESPECÍFICA (BLE) ⁽¹⁾	101	0,02			26,25	101	-	190.362	0,03			34,79	190.362	-	1.884,78	1.884,78	-

Fuentes: DATAPREV / SUB y SINTESE.

(1) Incluye las siguientes especies: 22 pensión por muerte estatutaria; 26 - Pensión especial (Ley N° 593/48); 37 - Jubilación de extra numerario de la Unión; 38 Jubilación de la extinta CAPIN; 56 - Pensiones mensual de por vida por el síndrome de talidomida;

58 - Jubilación excepcional de amnistía; 59 - Pensión por muerte excepcional del amnistiado; 76 - Salario-Familia estatutaria del RFFSA; 85 - pensión mensual vitalicia del cauchero; 86 - pensión mensual vitalicia del dependiente del cauchero; 89 - pensión especial para las víctimas de hemodiálisis Caruaru; 96 - pensión especial a las personas afectadas por lepra. Excluyendo el BLE adicional

BENEFICIOS CESADOS Y SUSPENDIDOS SEGÚN LAS UNIDADES DE LA FEDERACIÓN - NOVIEMBRE/2017

GRANDE REGIONES Y UNIDADES DE LA FEDERACIÓN	BENEFICIOS CESADOS						BENEFICIOS SUSPENDIDOS		
	Cantidad			Valor			Cantidad	% del total	Variación en Relación al mes anterior (%)
	Total	% del total	Variación en Relación al mes anterior (%)	Total (R\$)	% del total	Variación en Relación al mes anterior (%)			
BRASIL	483.549	100,00	2,79	632.649.226	100,00	3,24	60.643	100,00	59,41
NORTE	25.600	5,29	4,99	31.783.169	5,02	5,90	2.670	4,40	24,19
Rondônia	5.566	1,15	9,33	6.530.846	1,03	6,89	296	0,49	33,94
Acre	1.300	0,27	-2,18	1.557.085	0,25	0,07	140	0,23	16,67
Amazonas	5.127	1,06	-5,14	6.920.888	1,09	-2,66	434	0,72	27,65
Roraima	659	0,14	-4,08	838.323	0,13	0,01	63	0,10	61,54
Pará	10.110	2,09	9,62	12.615.614	1,99	11,10	1.402	2,31	23,74
Amapá	827	0,17	11,76	994.759	0,16	13,87	103	0,17	-21,97
Tocantins	2.011	0,42	5,34	2.325.654	0,37	7,17	232	0,38	40,61
NORDESTE	105.021	21,72	0,98	119.104.737	18,83	1,31	12.774	21,06	38,44
Maranhão	10.754	2,22	1,04	11.927.276	1,89	2,64	2.491	4,11	25,18
Piauí	8.116	1,68	5,86	8.753.164	1,38	8,10	863	1,42	33,18
Ceará	15.486	3,20	-2,40	17.263.106	2,73	-1,83	1.710	2,82	50,13
Rio Grande do Norte	8.756	1,81	1,58	10.159.090	1,61	1,53	705	1,16	62,07
Paraíba	7.952	1,64	0,48	8.819.917	1,39	-0,01	705	1,16	50,32
Pernambuco	17.832	3,69	2,27	21.077.161	3,33	2,93	1.858	3,06	26,05
Alagoas	5.881	1,22	-3,34	6.556.463	1,04	-4,01	571	0,94	21,23
Sergipe	3.591	0,74	2,95	4.019.584	0,64	1,43	477	0,79	65,63
Bahia	26.653	5,51	1,42	30.528.976	4,83	1,22	3.394	5,60	46,74
SUDESTE	212.616	43,97	3,45	299.230.503	47,30	3,85	28.558	47,09	71,42
Minas Gerais	58.138	12,02	3,63	72.880.852	11,52	6,16	7.255	11,96	67,78
Espírito Santo	9.732	2,01	17,47	12.066.751	1,91	16,91	1.223	2,02	80,12
Rio de Janeiro	42.096	8,71	0,21	59.999.458	9,48	-0,72	4.052	6,68	35,56
São Paulo	102.650	21,23	3,54	154.283.443	24,39	3,73	16.028	26,43	84,91
SUL	103.987	21,50	1,79	133.883.773	21,16	1,68	12.894	21,26	63,90
Paraná	32.237	6,67	3,42	40.353.256	6,38	3,20	3.722	6,14	69,57
Santa Catarina	29.953	6,19	0,91	39.602.138	6,26	0,73	4.008	6,61	54,63
Rio Grande do Sul	41.797	8,64	1,20	53.928.380	8,52	1,27	5.164	8,52	67,66
CENTRO-OESTE	36.325	7,51	5,72	48.647.044	7,69	7,11	3.747	6,18	75,18
Mato Grosso do Sul	8.701	1,80	12,13	11.083.645	1,75	12,29	705	1,16	64,72
Mato Grosso	6.914	1,43	0,14	8.918.095	1,41	0,38	658	1,09	47,20
Goiás	12.851	2,66	5,03	16.299.217	2,58	5,79	1.126	1,86	60,86
Distrito Federal	7.859	1,63	5,36	12.346.086	1,95	9,71	1.258	2,07	123,05

Fuentes: DATAPREV / SUB y SINTESE.

CANTIDAD DE BENEFICIOS CESADOS SEGÚN LAS UNIDADES DE LA FEDERACIÓN - NOVIEMBRE/2017

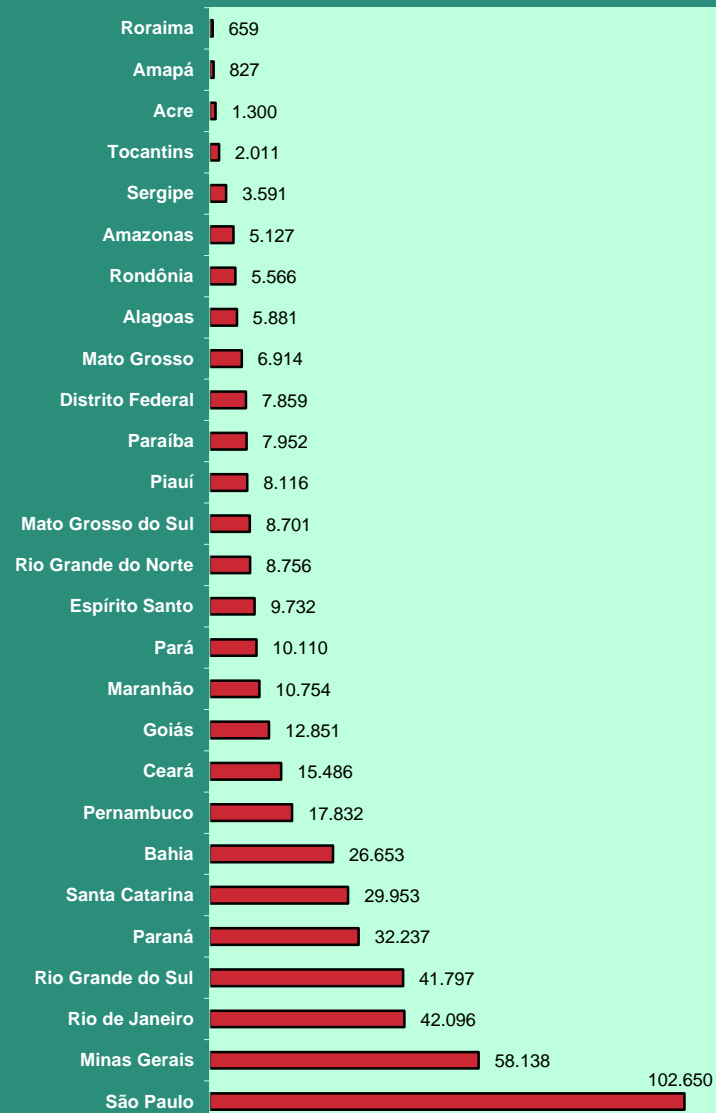

CANTIDAD DE BENEFICIOS SUSPENDIDOS SEGÚN LAS UNIDADES DE LA FEDERACIÓN - NOVIEMBRE/2017

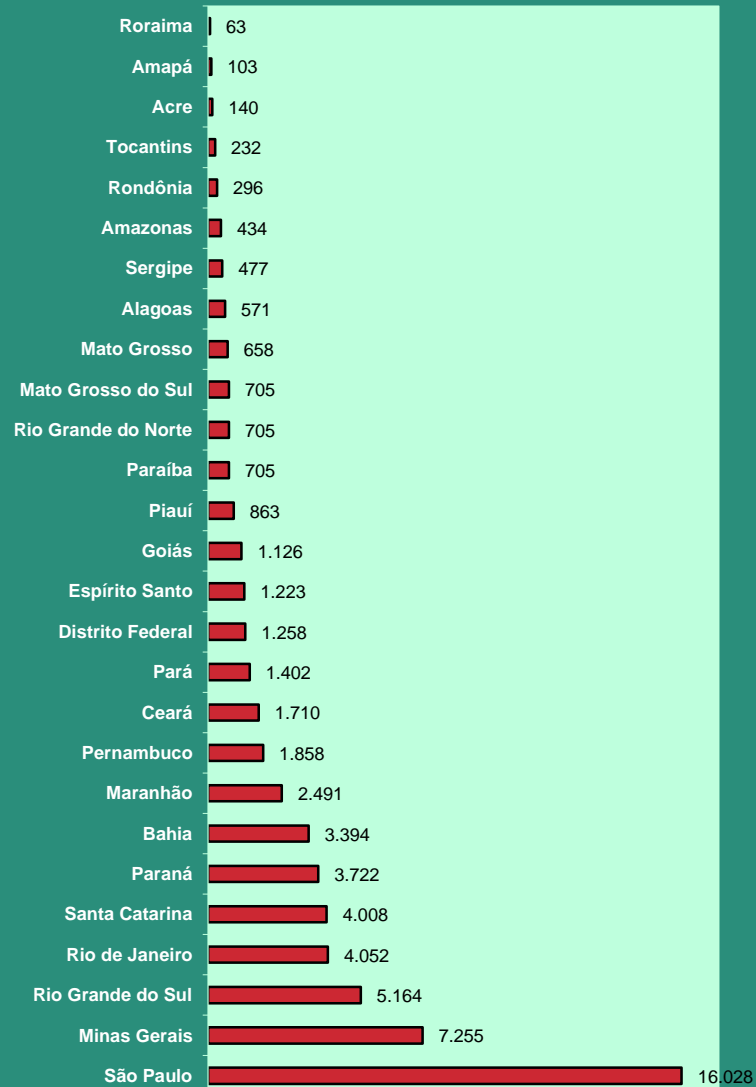

REQUERIMIENTOS DE BENEFICIOS SEGÚN LAS UNIDADES DE LA FEDERACIÓN

GRANDE REGIONES Y UNIDADES DE LA FEDERACIÓN	REQUERIDOS				RECHAZADOS				EN ANÁLISIS			
	Total	Variación en relación al mes anterior (%)	Beneficios por incapacidad	Demás Beneficios	Total	Variación en relación al mes anterior (%)	Beneficios por incapacidad	Demás Beneficios	Total	Variación en relación al mes anterior (%)	Beneficios por incapacidad	Demás Beneficios
BRASIL	688.758	-12,76	337.664	351.094	280.958	-13,86	172.881	108.077	762.857	-1,13	557.581	205.276
NORTE	36.840	-15,83	15.641	21.199	18.024	-15,24	10.266	7.758	45.912	-2,92	35.789	10.123
Rondônia	5.493	-16,75	3.050	2.443	2.116	-14,26	1.394	722	7.104	4,16	6.034	1.070
Acre	2.058	-4,99	800	1.258	714	-29,17	431	283	835	16,95	608	227
Amazonas	8.761	-18,28	2.893	5.868	3.614	-15,02	1.947	1.667	8.248	-4,01	6.219	2.029
Roraima	1.001	-22,76	394	607	302	2,03	193	109	659	43,89	313	346
Pará	14.425	-18,66	6.500	7.925	8.859	-13,86	5.011	3.848	21.672	-6,75	17.808	3.864
Amapá	1.011	-9,25	461	550	639	-13,06	357	282	1.158	-15,35	705	453
Tocantins	4.091	-1,21	1.543	2.548	1.780	-19,86	933	847	6.236	2,25	4.102	2.134
NORDESTE	161.237	-15,79	75.417	85.820	67.148	-19,39	41.229	25.919	198.513	2,74	164.712	33.801
Maranhão	22.412	-16,54	8.504	13.908	7.513	-32,38	4.087	3.426	30.770	2,10	27.172	3.598
Piauí	12.502	-21,07	5.591	6.911	4.782	-27,04	2.765	2.017	21.069	7,10	18.257	2.812
Ceará	24.018	-14,28	12.240	11.778	10.502	-16,99	6.599	3.903	24.886	3,21	19.404	5.482
Rio Grande do Norte	8.604	-21,01	5.272	3.332	4.235	-16,11	3.098	1.137	9.112	-0,15	7.901	1.211
Paraíba	11.652	-11,20	5.509	6.143	4.707	-9,78	3.035	1.672	8.996	-1,98	7.588	1.408
Pernambuco	23.460	-11,50	11.327	12.133	9.682	-16,14	5.987	3.695	29.505	2,25	22.674	6.831
Alagoas	10.993	-17,33	4.990	6.003	5.336	-15,90	3.700	1.636	16.681	0,35	14.046	2.635
Sergipe	5.386	-24,24	2.582	2.804	2.246	-28,83	1.150	1.096	14.974	4,21	12.471	2.503
Bahia	42.210	-15,30	19.402	22.808	18.145	-16,29	10.808	7.337	42.520	3,35	35.199	7.321
SUDESTE	306.269	-10,83	150.337	155.932	125.029	-10,98	78.095	46.934	321.584	-1,16	229.254	92.330
Minas Gerais	80.811	-11,62	42.297	38.514	34.509	-12,20	22.088	12.421	80.639	-3,22	58.444	22.195
Espírito Santo	13.633	-13,66	6.742	6.891	5.152	-14,19	3.293	1.859	17.680	0,13	12.850	4.830
Rio de Janeiro	56.558	-7,11	26.052	30.506	24.892	-3,24	15.455	9.437	45.673	-4,26	31.262	14.411
São Paulo	155.267	-11,45	75.246	80.021	60.476	-12,87	37.259	23.217	177.592	0,53	126.698	50.894
SUL	136.564	-10,98	71.432	65.132	50.288	-12,51	30.518	19.770	137.557	-5,17	79.105	58.452
Paraná	46.795	-9,59	24.339	22.456	17.165	-10,82	10.260	6.905	50.972	-3,49	30.318	20.654
Santa Catarina	36.882	-10,95	20.741	16.141	12.339	-17,44	7.432	4.907	39.371	-3,71	22.524	16.847
Rio Grande do Sul	52.887	-12,20	26.352	26.535	20.784	-10,75	12.826	7.958	47.214	-8,06	26.263	20.951
CENTRO-OESTE	47.848	-16,58	24.837	23.011	20.469	-13,48	12.773	7.696	59.291	-2,27	48.721	10.570
Mato Grosso do Sul	9.306	-21,82	5.147	4.159	3.702	-17,66	2.542	1.160	11.578	-1,33	9.028	2.550
Mato Grosso	10.236	-17,74	5.243	4.993	4.213	-21,16	2.592	1.621	17.190	0,14	15.277	1.913
Goiás	18.235	-14,28	9.498	8.737	7.705	-11,94	4.568	3.137	14.443	0,67	11.194	3.249
Distrito Federal	10.071	-14,21	4.949	5.122	4.849	-4,30	3.071	1.778	16.080	-7,69	13.222	2.858

Fuentes: DATAPREV / SUIBE.

DISTRIBUCIÓN DEL TOTAL DE REQUERIMIENTOS DE BENEFICIOS, SEGÚN LAS UNIDADES DE LA FEDERACIÓN (%)

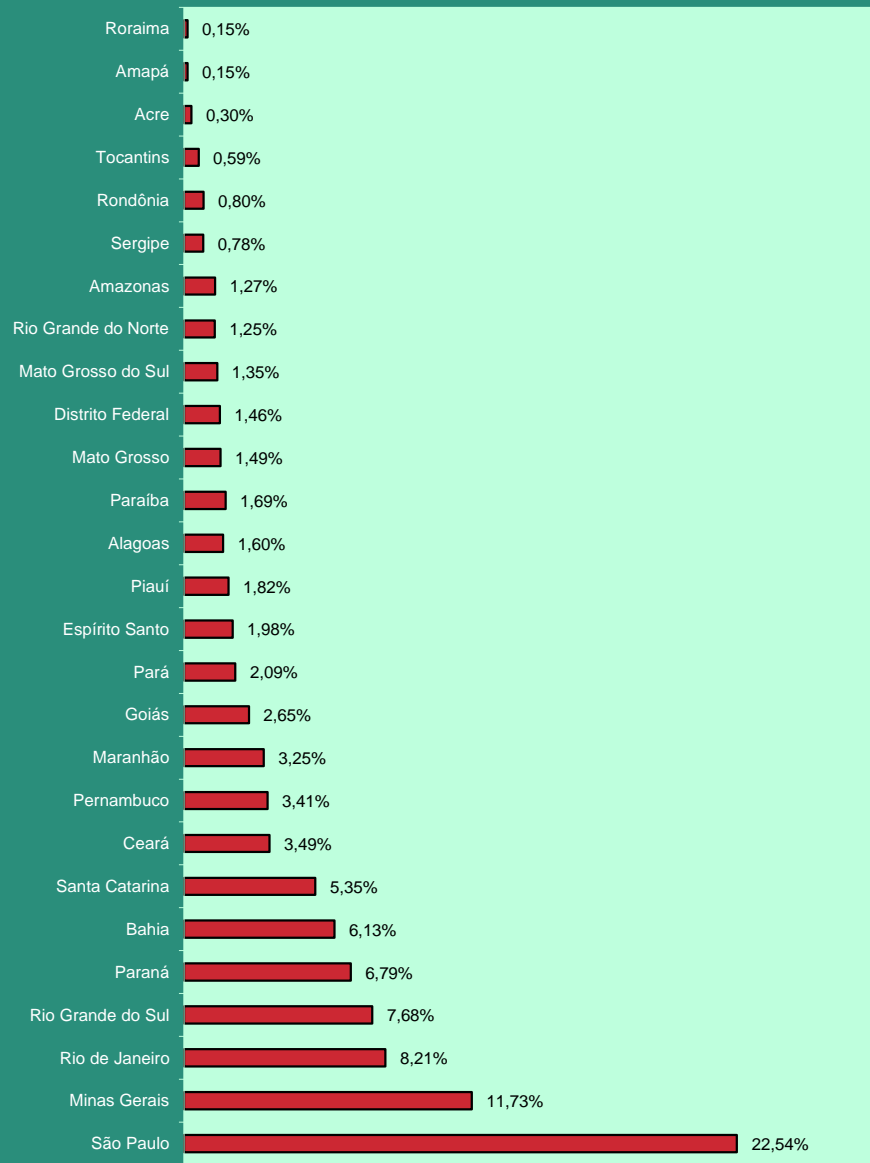

DISTRIBUCIÓN DE LA CANTIDAD DE BENEFICIOS REQUERIDOS SEGÚN LAS GRANDES REGIONES (%)

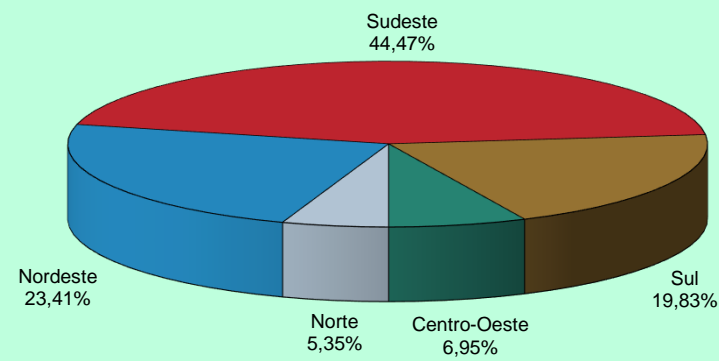

DISTRIBUCIÓN DE LA CANTIDAD DE BENEFICIOS REQUERIDOS POR INCAPACIDAD SEGÚN LAS GRANDES REGIONES (%)

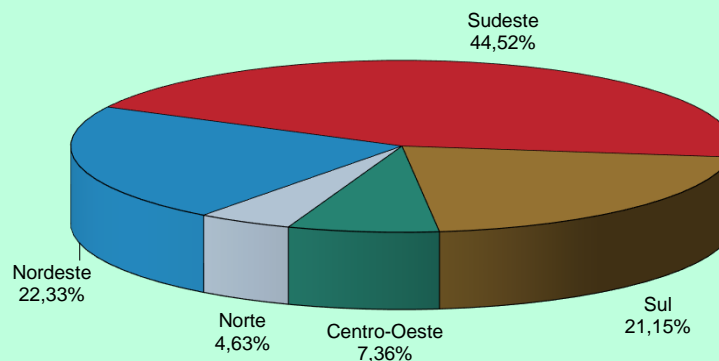

EVOLUCIÓN DE LOS REQUERIMIENTOS, CONCESIONES Y RECHAZOS DE BENEFICIOS - 2006/2017

AÑOS/MESES	REQUERIDOS				CONCEDIDOS				RECHAZADOS			
	Total	Variación en relación al mes anterior (%)	Beneficios por incapacidad	Demás Beneficios	Total	Variación en relación al mes anterior (%)	Beneficios por incapacidad	Demás Beneficios	Total	Variación en relación al mes anterior (%)	Beneficios por incapacidad	Demás Beneficios
2006 Total	7.072.086	66,90	2.837.159	4.234.927	4.238.816	7,16	2.653.247	1.585.569	2.771.128	52,07	1.694.719	1.076.409
2007 Total	6.544.886	-7,45	3.415.082	3.129.804	4.173.350	-1,54	2.400.086	1.773.264	3.211.819	15,90	2.359.332	852.487
2008 Total	7.080.399	8,18	4.283.025	2.797.374	4.461.842	6,91	2.546.020	1.915.822	3.606.924	12,30	2.585.458	1.021.466
2009 Total	7.769.544	9,73	4.407.067	3.362.477	4.473.905	0,27	2.416.025	2.057.880	3.325.257	-7,81	2.148.896	1.176.361
2010 Total	7.813.606	0,57	4.316.661	3.496.945	4.639.867	3,71	2.647.912	1.991.955	3.233.763	-2,75	2.131.567	1.102.196
2011 Total	8.046.153	2,98	4.536.044	3.510.109	4.767.039	2,74	2.744.344	2.022.695	3.250.290	0,51	2.146.431	1.103.859
2012 Total	8.425.296	4,71	4.617.303	3.807.993	4.957.681	4,00	2.856.653	2.101.028	3.310.576	1,85	2.120.882	1.189.694
2013 Total	8.701.787	3,28	4.613.969	4.087.818	5.207.629	5,04	3.000.724	2.206.905	3.297.415	-0,40	2.059.822	1.237.593
2014 Total	8.625.968	-0,87	4.706.530	3.919.438	5.211.030	0,07	3.024.026	2.187.004	3.136.186	-4,89	1.939.823	1.196.363
2015 Total	7.834.471	-9,18	4.046.810	3.787.661	4.435.621	-14,88	2.396.324	2.039.297	2.632.464	-16,06	1.593.002	1.039.462
2016 Total	8.680.134	10,79	4.387.234	4.292.900	5.132.451	15,71	2.807.042	2.325.409	4.164.435	58,20	2.548.629	1.615.806
Enero	613.368	-8,98	299.740	313.628	349.198	-5,98	177.472	171.726	178.908	8,80	89.589	89.319
Febrero	635.163	3,55	313.075	322.088	426.512	22,14	244.331	182.181	377.118	110,79	276.144	100.974
Marzo	801.421	26,18	389.115	412.306	449.935	5,49	260.346	189.589	456.934	21,16	313.071	143.863
Abril	746.285	-6,88	376.775	369.510	462.993	2,90	272.017	190.976	283.007	-38,06	159.241	123.766
Mayo	744.852	-0,19	380.043	364.809	500.239	8,04	274.901	225.338	488.715	72,69	366.539	122.176
Junio	758.631	1,85	385.049	373.582	480.846	-3,88	269.207	211.639	538.752	10,24	206.163	332.589
Julio	704.927	-7,08	378.133	326.794	400.827	-16,64	217.347	183.480	277.890	-48,42	172.807	105.083
Agosto	808.441	14,68	415.290	393.151	469.094	17,03	253.452	215.642	342.171	23,13	214.898	127.273
Septiembre	741.378	-8,30	371.858	369.520	425.272	-9,34	223.544	201.728	315.715	-7,73	189.787	125.928
Octubre	710.092	-4,22	360.564	349.528	378.580	-10,98	204.001	174.579	296.876	-5,97	176.834	120.042
Noviembre	756.814	6,58	378.576	378.238	425.052	12,28	220.643	204.409	325.825	9,75	203.857	121.968
Diciembre	658.762	-12,96	339.016	319.746	363.903	-14,39	189.781	174.122	282.524	-13,29	179.699	102.825
2017 Enero	694.112	5,37	349.182	344.930	369.843	1,63	193.886	175.957	254.982	-9,75	146.984	107.998
Febrero	659.421	-5,00	329.013	330.408	368.800	-0,28	198.204	170.596	319.199	25,18	215.493	103.706
Marzo	828.157	25,59	417.515	410.642	466.989	26,62	253.055	213.934	360.297	12,88	225.250	135.047
Abril	692.170	-16,42	351.363	340.807	380.921	-18,43	203.331	177.590	275.896	-23,43	164.908	110.988
Mayo	919.457	32,84	415.520	503.937	469.613	23,28	247.574	222.039	329.651	19,48	188.624	141.027
Junio	804.452	-12,51	373.237	431.215	449.179	-4,35	231.205	217.974	359.296	8,99	211.512	147.784
Julio	770.946	-4,17	378.250	392.696	407.363	-9,31	205.117	202.246	349.144	-2,83	212.938	136.206
Agosto	900.563	16,81	437.281	463.282	510.061	25,21	261.283	248.778	393.694	12,76	225.527	168.167
Septiembre	789.780	-12,30	391.484	398.296	433.846	-14,94	355.615	78.231	342.460	-13,01	194.783	147.677
Octubre	851.224	7,78	403.754	447.470	347.253	-19,96	284.115	63.138	358.708	4,74	196.567	162.141
Noviembre	789.475	-7,25	372.593	416.882	424.086	22,13	344.942	79.144	326.151	-9,08	195.329	130.822
Diciembre	688.758	-12,76	337.664	351.094	367.669	-13,30	192.011	175.658	280.958	-13,86	172.881	108.077
Subtotal (1)	9.388.515	8,16	4.556.856	4.831.659	4.995.623	-2,67	2.970.338	2.025.285	3.950.436	-5,14	2.350.796	1.599.640

Fuentes: DATAPREV / SUIBE, SUB y SINTESE.

(1) La variación corresponde a la razón entre el acumulado del año y el acumulado del mismo periodo del año anterior.

21 SITUACIÓN DE LOS BENEFICIOS EN ANÁLISIS POR TIEMPO DE TRAMITACIÓN Y RESPONSABLE POR LA PENDENCIA

GRANDE REGIONES Y UNIDADES DE LA FEDERACIÓN	PENDENCIAS INSS			PENDENCIA ASEGURADO			TOTAL			Proporción de Beneficios en análisis con hasta 45 días (%)
	Hasta 45 días	Más de 45 días	Total	Hasta 45 días	Más de 45 días	Total	Hasta 45 días	Más de 45 días	Total	
BRASIL	352.327	298.297	650.624	26.649	85.584	112.233	378.976	383.881	762.857	49,7
NORTE	17.328	21.686	39.014	2.017	4.881	6.898	19.345	26.567	45.912	42,1
Rondônia	3.456	2.871	6.327	330	447	777	3.786	3.318	7.104	53,3
Acre	370	248	618	103	114	217	473	362	835	56,6
Amazonas	3.087	4.131	7.218	355	675	1.030	3.442	4.806	8.248	41,7
Roraima	203	206	409	115	135	250	318	341	659	48,3
Pará	8.092	10.976	19.068	699	1.905	2.604	8.791	12.881	21.672	40,6
Amapá	431	492	923	103	132	235	534	624	1.158	46,1
Tocantins	1.689	2.762	4.451	312	1.473	1.785	2.001	4.235	6.236	32,1
NORDESTE	79.071	95.417	174.488	7.852	16.173	24.025	86.923	111.590	198.513	43,8
Maranhão	9.526	18.406	27.932	703	2.135	2.838	10.229	20.541	30.770	33,2
Piauí	7.325	12.005	19.330	705	1.034	1.739	8.030	13.039	21.069	38,1
Ceará	11.281	9.296	20.577	1.582	2.727	4.309	12.863	12.023	24.886	51,7
Rio Grande do Norte	5.354	3.033	8.387	246	479	725	5.600	3.512	9.112	61,5
Paraíba	4.879	2.997	7.876	278	842	1.120	5.157	3.839	8.996	57,3
Pernambuco	12.321	13.197	25.518	1.070	2.917	3.987	13.391	16.114	29.505	45,4
Alagoas	6.072	8.942	15.014	724	943	1.667	6.796	9.885	16.681	40,7
Sergipe	3.128	10.192	13.320	248	1.406	1.654	3.376	11.598	14.974	22,5
Bahia	19.185	17.349	36.534	2.296	3.690	5.986	21.481	21.039	42.520	50,5
SUDESTE	163.550	111.666	275.216	11.448	34.920	46.368	174.998	146.586	321.584	54,4
Minas Gerais	41.355	28.408	69.763	3.192	7.684	10.876	44.547	36.092	80.639	55,2
Espírito Santo	8.544	6.570	15.114	475	2.091	2.566	9.019	8.661	17.680	51,0
Rio de Janeiro	24.790	14.464	39.254	1.641	4.778	6.419	26.431	19.242	45.673	57,9
São Paulo	88.861	62.224	151.085	6.140	20.367	26.507	95.001	82.591	177.592	53,5
SUL	64.716	44.123	108.839	3.368	25.350	28.718	68.084	69.473	137.557	49,5
Paraná	23.435	18.062	41.497	1.297	8.178	9.475	24.732	26.240	50.972	48,5
Santa Catarina	19.174	12.487	31.661	766	6.944	7.710	19.940	19.431	39.371	50,6
Rio Grande do Sul	22.107	13.574	35.681	1.305	10.228	11.533	23.412	23.802	47.214	49,6
CENTRO-OESTE	27.662	25.405	53.067	1.964	4.260	6.224	29.626	29.665	59.291	50,0
Mato Grosso do Sul	5.782	4.597	10.379	325	874	1.199	6.107	5.471	11.578	52,7
Mato Grosso	6.565	9.301	15.866	347	977	1.324	6.912	10.278	17.190	40,2
Goiás	8.982	2.956	11.938	1.032	1.473	2.505	10.014	4.429	14.443	69,3
Distrito Federal	6.333	8.551	14.884	260	936	1.196	6.593	9.487	16.080	41,0

Fuentes: DATAPREV / SUIBE.

EVOLUCIÓN DEL VALOR RECAUDADO POR LA SEGURIDAD SOCIAL – 2006/2017

AÑOS/MESES	TOTAL		EMPRESAS Y ENTIDADES EQUIPARADAS		CONTRIBUYENTES INDIVIDUALES		OTROS ⁽¹⁾	
	Total (R\$)	Variación en Relación al mes anterior (en %)	Total (R\$)	Variación en Relación al mes anterior (en %)	Total (R\$)	Variación en Relación al mes anterior (en %)	Total (R\$)	Variación en Relación al mes anterior (en %)
2006 Total	132.329.977.172	14,79	112.405.875.491	12,77	4.785.713.350	13,00	15.138.388.331	33,19
2007 Total	150.585.971.680	13,80	129.764.294.656	15,44	5.090.906.918	6,38	15.730.770.106	3,91
2008 Total	180.399.474.856	19,80	155.236.521.472	19,63	5.747.049.735	12,89	19.415.903.649	23,43
2009 Total	197.583.518.330	9,53	169.735.037.126	9,34	6.467.179.317	12,53	21.381.301.887	10,12
2010 Total	232.450.773.753	17,65	200.598.028.794	18,18	7.278.866.463	12,55	24.573.878.496	14,93
2011 Total	272.433.738.635	17,20	231.437.592.543	15,37	8.168.701.001	12,22	32.827.445.091	33,59
2012 Total	271.864.862.867	-0,21	253.995.227.460	9,75	9.230.881.346	13,00	8.638.754.061	-73,68
2013 Total	289.508.476.824	6,49	270.236.893.380	6,39	10.598.458.739	14,82	8.673.124.705	0,40
2014 Total	300.421.855.384	3,77	281.723.960.987	4,25	11.707.725.602	10,47	6.990.168.795	-19,40
2015 Total	305.589.674.322	1,72	288.310.543.884	2,34	11.770.070.500	0,53	5.509.059.938	-21,19
2016 Total	323.438.808.412	5,84	306.808.012.475	6,42	9.587.718.161	-18,54	7.043.077.776	27,85
Enero	24.618.997.800	-37,50	23.657.322.942	-38,07	694.810.189	-8,15	266.864.669	-38,20
Febrero	24.234.516.371	-1,56	23.142.712.447	-2,18	746.213.466	7,40	345.590.458	29,50
Marzo	25.764.206.482	6,31	24.307.886.395	5,03	831.564.117	11,44	624.755.970	80,78
Abril	25.556.152.547	-0,81	24.197.123.281	-0,46	802.093.535	-3,54	556.935.731	-10,86
Mayo	25.786.247.327	0,90	24.351.864.466	0,64	821.344.348	2,40	613.038.513	10,07
Junio	25.708.714.923	-0,30	24.311.276.614	-0,17	819.075.222	-0,28	578.363.087	-5,66
Julio	25.438.697.149	-1,05	24.045.678.990	-1,09	806.616.340	-1,52	586.401.819	1,39
Agosto	25.891.944.476	1,78	24.448.626.047	1,68	822.526.762	1,97	620.791.667	5,86
Septiembre	25.098.223.942	-3,07	23.731.010.217	-2,94	794.697.227	-3,38	572.516.498	-7,78
Octubre	25.544.251.040	1,78	24.114.677.590	1,62	806.242.014	1,45	623.331.436	8,88
Noviembre	26.112.357.136	2,22	24.658.243.629	2,25	801.807.188	-0,55	652.306.319	4,65
Diciembre	43.684.499.219	67,29	41.841.589.857	69,69	840.727.753	4,85	1.002.181.609	53,64
2017 Enero	26.051.558.111	-40,36	24.778.094.776	-40,78	752.716.768	-10,47	520.746.567	-48,04
Febrero	25.907.269.113	-0,55	24.331.763.131	-1,80	804.140.150	6,83	771.365.832	48,13
Marzo	25.908.539.347	0,00	24.559.337.037	0,94	832.539.770	3,53	516.662.540	-33,02
Abril	26.649.437.546	2,86	25.065.664.845	2,06	815.265.772	-2,07	768.506.929	48,74
Mayo	27.225.488.990	2,16	25.492.179.919	1,70	867.437.130	6,40	865.871.941	12,67
Junio	25.793.823.327	-5,26	24.363.547.592	-4,43	752.863.496	-13,21	677.412.239	-21,77
Julio	27.302.381.925	5,85	25.518.696.918	4,74	836.765.886	11,14	946.919.121	39,78
Agosto	27.524.311.011	0,81	25.942.393.073	1,66	839.522.784	0,33	742.395.154	-21,60
Septiembre	28.652.242.065	4,10	26.507.799.855	2,18	954.679.209	13,72	1.189.763.001	60,26
Octubre	26.069.030.587	-9,02	24.881.224.521	-6,14	773.918.149	-18,93	413.887.917	-65,21
Noviembre	27.381.536.795	5,03	25.323.277.552	1,78	809.415.821	4,59	1.248.843.422	201,73
Diciembre	45.265.044.027	65,31	43.239.659.150	70,75	841.257.434	3,93	1.184.127.443	-5,18
Subtotal ⁽²⁾	339.730.662.844	5,04	320.003.638.369	4,30	9.880.522.369	3,05	9.846.502.106	39,80

Fuente: DATAPREV / SINTESIS

(1) Incluye los ingresos de: débitos administrativos, crédito judicial, pago administrativo y judicial, patrimonio, devolución e ignorada.

(2) La variación corresponde a la razón entre el acumulado del año y el acumulado del mismo periodo del año anterior.

Nota: desde enero de 2012 los valores no incluyen: (a) el pago de las cotizaciones sociales en los ingresos de las empresas beneficiadas por la reducción de las contribuciones sobre la nómina, (b) los ingresos debido a las políticas específicas como SIMPLES, FIES, REFIS y transferencias FNS (c) del Tesoro Nacional de la Seguridad Social para compensar la reducción de las contribuciones sobre la nómina.

**EVOLUCIÓN MENSUAL DEL VALOR TOTAL RECAUDADO POR LA SEGURIDAD SOCIAL - 2017
(EN R\$ MIL)**

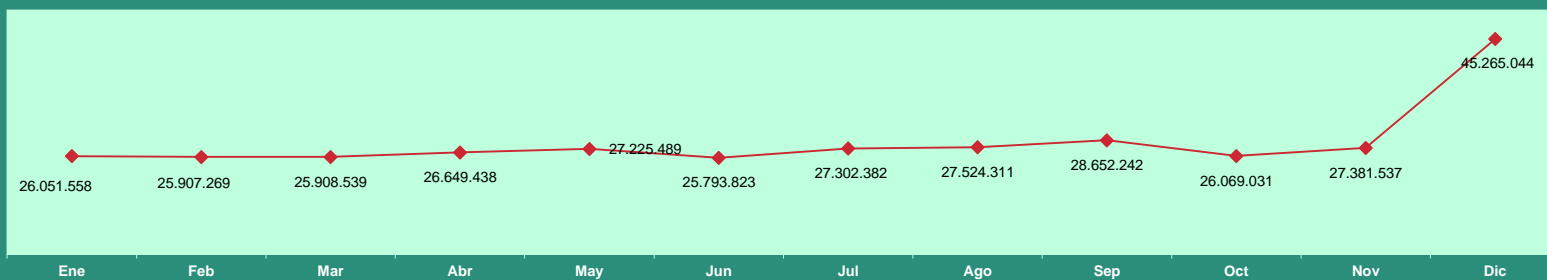

**EVOLUCIÓN ANUAL DEL VALOR RECAUDADO POR LA SEGURIDAD SOCIAL - 2006 a 2017
(EN R\$ MIL CONSTANTES)**

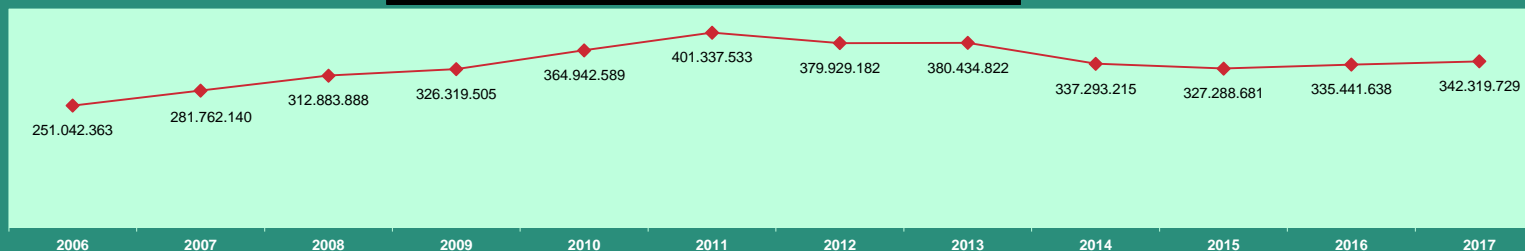

Valores expresos en reales constantes, actualizados por el INPC mensual, a precios de Diciembre de 2017

**EVOLUCIÓN MENSUAL DEL VALOR DE RECAUDACIONES DE CONTRIBUYENTES INDIVIDUALES - 2017
(EN R\$ MIL)**

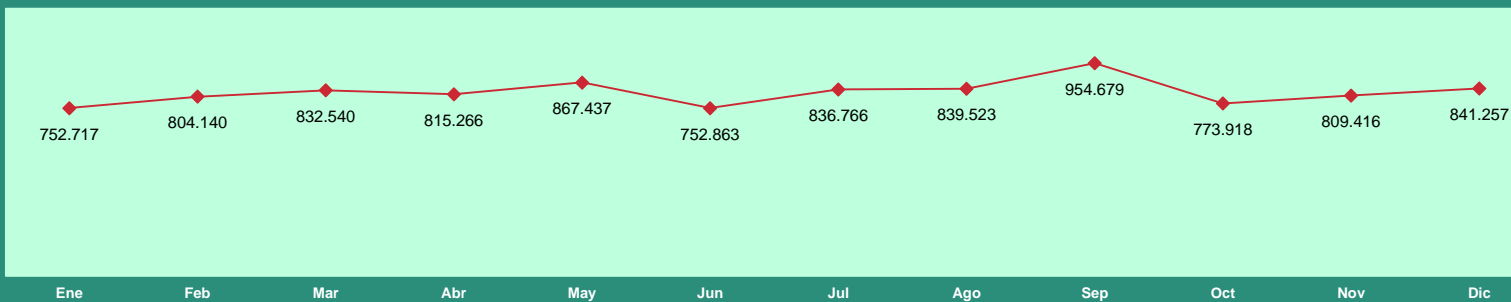

VALOR RECAUDADO POR LA SEGURIDAD SOCIAL POR FUENTE DE INGRESOS, SEGÚN LAS UNIDADES DE LA FEDERACIÓN

GRANDE REGIONES Y UNIDADES DE LA FEDERACIÓN	Total (R\$)	% del Total	Variación en Relación al mes anterior (%)	FUENTES DE INGRESOS (R\$)								
				Empresas y Entidades Equiparadas	Contribuyente Individual	Debito Administrativo	Devolución de Beneficio	Patrimonio	Deudas Activas	Acrecimos Legales	Otros Ingresos	Ingreso Ignorado
BRASIL	45.265.044.027	100,00	65,31	43.239.659.150	841.257.434	1.148.533.181	8.420.143	5.753.913	19.323.296	18.195	1.784.701	294.014
NORTE	1.254.730.064	2,77	59,20	1.189.892.947	15.531.069	48.693.421	297.990	3.243	286.651	10	24.733	-
Rondônia	148.017.321	0,33	84,38	141.552.268	1.841.156	4.600.861	2.883	480	19.673	-	-	-
Acre	72.151.873	0,16	71,83	69.039.964	422.194	2.684.597	1.169	-	3.949	-	-	-
Amazonas	290.668.966	0,64	63,15	278.209.542	3.333.378	9.036.541	50.657	-	32.358	-	6.490	-
Roraima	43.532.375	0,10	33,39	39.173.602	248.549	4.104.475	1.401	2.072	2.276	-	-	-
Pará	557.068.352	1,23	58,75	527.394.419	7.773.289	21.619.437	195.749	691	66.989	10	17.768	-
Amapá	34.665.646	0,08	22,91	31.938.225	264.948	2.457.928	909	-	3.636	-	-	-
Tocantins	108.625.531	0,24	43,02	102.584.927	1.647.555	4.189.582	45.222	-	157.770	-	475	-
NORDESTE	4.012.559.868	8,86	58,48	3.778.860.042	73.228.722	157.446.079	1.107.383	646.915	1.009.392	1.205	64.590	195.540
Maranhão	245.296.221	0,54	48,41	226.816.090	4.072.196	14.318.834	28.997	598	59.506	-	-	-
Piauí	181.065.234	0,40	54,93	167.357.064	3.261.730	10.245.285	77.105	90.055	33.676	319	-	-
Ceará	802.831.375	1,77	64,44	766.696.980	9.697.226	25.884.996	393.981	28	117.493	12	40.659	-
Rio Grande do Norte	232.953.679	0,51	49,77	217.323.757	6.092.338	9.215.734	92.387	-	30.336	-	5.386	193.741
Paraíba	265.513.383	0,59	58,35	246.527.005	5.814.378	12.961.120	34.474	-	175.961	445	-	-
Pernambuco	865.538.566	1,91	60,52	822.770.493	14.525.314	27.976.079	125.543	28	122.111	149	18.545	304
Alagoas	169.616.860	0,37	51,43	155.230.313	5.072.950	8.978.679	36.002	2.788	295.954	10	-	164
Sergipe	187.246.493	0,41	52,60	176.282.122	3.466.557	7.434.526	28.277	1.303	33.708	-	-	-
Bahia	1.062.498.057	2,35	59,93	999.856.218	21.226.033	40.430.826	290.617	552.115	140.647	270	-	1.331
SUDESTE	24.696.058.240	54,56	66,10	23.834.793.612	342.179.674	502.712.646	3.878.770	854.779	11.399.987	13.290	132.704	92.778
Minas Gerais	2.748.754.847	6,07	57,73	2.603.778.750	74.431.134	68.662.744	902.111	626.271	320.682	230	30.695	2.230
Espírito Santo	550.547.804	1,22	67,28	521.100.192	13.651.293	15.562.105	98.024	5.437	39.659	20	9.797	81.277
Rio de Janeiro	4.244.612.088	9,38	70,79	4.090.664.121	76.277.013	76.365.051	451.274	146.813	693.627	11.614	2.340	235
São Paulo	17.152.143.501	37,89	66,34	16.619.250.549	177.820.234	342.122.746	2.427.361	76.258	10.346.019	1.426	89.872	9.036
SUL	6.573.032.849	14,52	69,60	6.268.442.329	119.023.755	179.053.776	1.490.893	49.247	4.421.929	1.102	548.169	1.649
Paraná	2.319.750.290	5,12	69,01	2.211.908.633	41.733.368	64.042.689	637.451	4.354	1.300.056	79	122.456	1.204
Santa Catarina	1.729.010.171	3,82	71,33	1.648.567.719	31.177.332	48.165.113	252.808	18.641	590.454	10	237.893	201
Rio Grande do Sul	2.524.272.388	5,58	68,97	2.407.965.977	46.113.055	66.845.974	600.634	26.252	2.531.419	1.013	187.820	244
CENTRO-OESTE	3.358.655.977	7,42	69,69	3.239.931.699	34.006.748	80.227.519	268.498	2.829.397	472.708	1.780	916.604	1.024
Mato Grosso do Sul	324.773.818	0,72	54,89	309.102.359	5.316.915	10.300.605	18.395	-	35.544	-	-	-
Mato Grosso	438.664.310	0,97	47,88	406.208.681	5.888.357	26.323.886	131.943	-	109.081	109	1.229	1.024
Goiás	557.495.073	1,23	46,97	511.736.925	12.679.966	31.304.225	101.329	508.194	259.069	1.095	904.270	-
Distrito Federal	2.037.722.776	4,50	86,33	2.012.883.734	10.121.510	12.298.803	16.831	2.321.203	69.014	576	11.105	-
DIRECCIÓN GENERAL ⁽¹⁾	97.901	0,00	-96,33	-	-	-	-	-	-	-	97.901	-
IGNORADO	5.369.909.128	11,86	60,99	4.927.738.521	257.287.466	180.399.740	1.376.609	1.370.332	1.732.629	808	-	3.023

Fuente: DATAPREV / SINTESE

(1) Incluye repases del Tesoro Nacional para el Instituto Nacional de Seguridad Social (INSS) relativos a las contribuciones del FIES

Los valores no incluyen: (a) el pago de las cotizaciones sociales en los ingresos de las empresas beneficiadas por la reducción de las contribuciones sobre la nómina, (b) los ingresos debido a las políticas específicas como SIMPLES, FIES, REFIS y transferencias FNS (c) del Tesoro Nacional de la Seguridad Social para compensar la reducción de las contribuciones sobre la nómina.

VALOR TOTAL ARRECADADO PELA PREVIDÊNCIA SOCIAL, SEGUNDO AS UNIDADES DA FEDERAÇÃO (R\$ MIL)

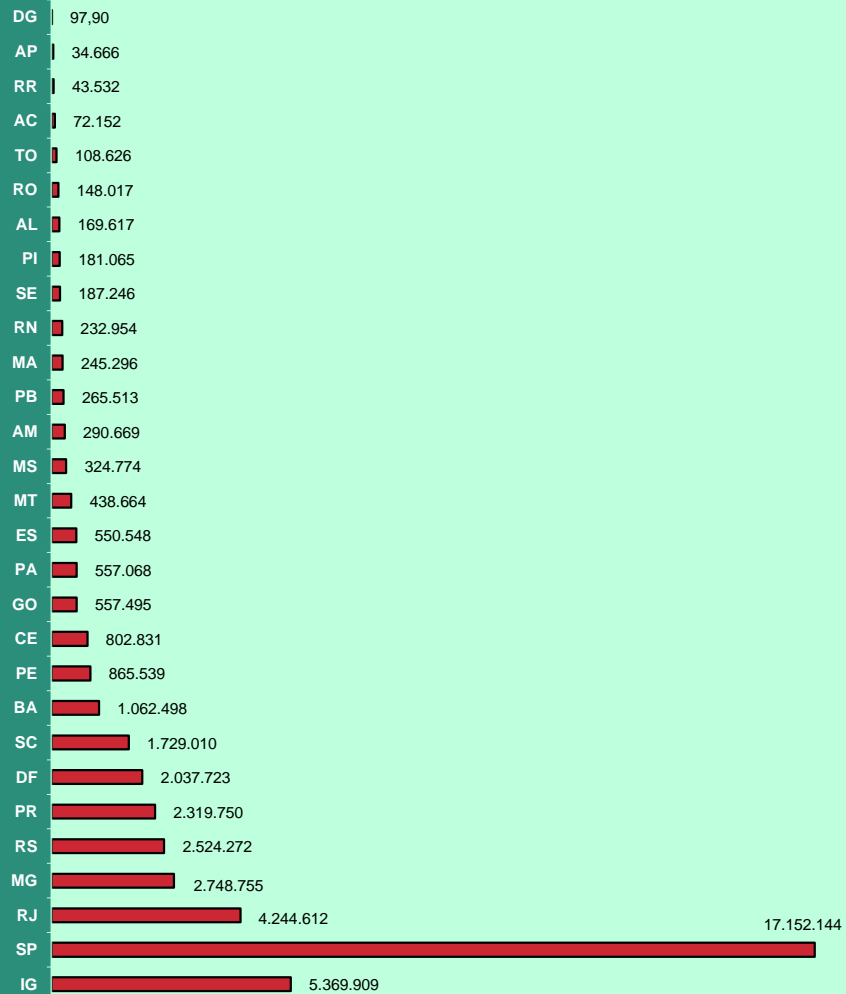

DISTRIBUIÇÃO PERCENTUAL DO VALOR ARRECADADO PELA PREVIDÊNCIA SOCIAL, SEGUNDO AS GRANDES REGIÕES

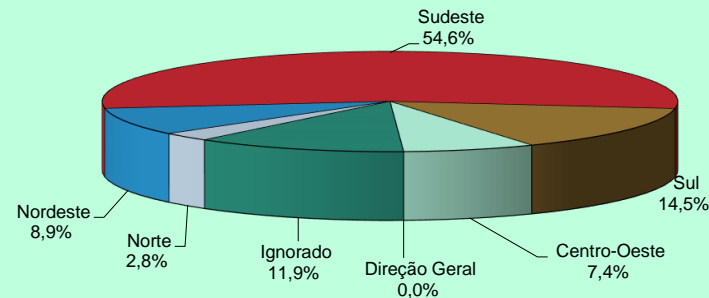

VALOR ARRECADADO PELA PREVIDÊNCIA SOCIAL, SEGUNDO AS CINCO MAIORES FONTES DE RECEITA - (EM R\$ MIL)

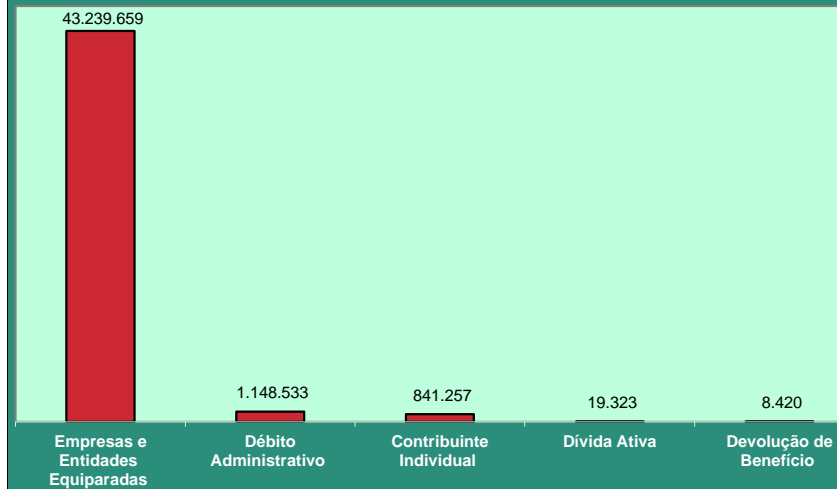

VALOR DE LAS RECAUDACIONES EFECTUADAS POR LAS EMPRESAS SEGÚN EL SECTOR DE ACTIVIDAD ECONÓMICA

SECTOR DE ACTIVIDAD ECONÓMICA	Total (R\$)	% del total	Variación en Relación al mes anterior (en %)	SECTOR DE ACTIVIDAD ECONÓMICA	Total (R\$)	% del total	Variación en Relación al mes anterior (en %)
TOTAL	43.237.821.099	100,00	70,75	Servicios	26.207.675.296	60,61	70,55
Agricultura	669.920.680	1,55	57,12	Comercio de Vehículos y Combustibles	931.842.756	2,16	74,16
Industria	11.001.577.118	25,44	72,97	Comercio mayorista	2.110.438.806	4,88	72,05
Extractiva Mineral	471.519.587	1,09	87,16	Comercio minorista	3.301.045.122	7,63	74,53
Construcción	1.606.351.586	3,72	48,12	Alojamiento y Alimentación	557.767.431	1,29	71,86
Servicios Industriales	1.125.432.188	2,60	80,68	Transporte y Almacenaje	1.582.523.156	3,66	74,64
Transformación	7.798.273.757	18,04	77,18	Comunicación	525.988.106	1,22	82,66
Productos Alimentares y Bebidas	1.726.257.604	3,99	62,39	Intermediarios Financieros	3.155.297.819	7,30	81,37
Productos Textiles	192.986.826	0,45	80,07	Actividades Inmobiliarias	788.967.403	1,82	78,63
Fabricación de Celulosis y Papel	224.315.331	0,52	80,46	Actividades de Informática y Conexas	671.617.859	1,55	82,91
Refino de Petróleo y Prod. De Alcohol	609.259.997	1,41	76,39	Servicios Prestados Princ. a empresas	3.532.215.484	8,17	61,52
Productos Químicos	1.011.256.459	2,34	85,20	Adm. Pública Defensa y Seguridad Social	4.148.831.569	9,60	57,47
Artículos de Caucho y Plástico	402.586.348	0,93	80,79	Educación	1.286.454.333	2,98	79,22
Productos de Minerales no metálicos	245.174.714	0,57	87,13	Salud y Servicios Sociales	1.782.916.563	4,12	71,51
Metalurgia Básica	376.584.809	0,87	78,35	Actividades Asociativas, Cult. y Desp.	1.299.916.380	3,01	74,43
Fabricación de Productos de Metal	343.983.016	0,80	78,78	Otros Servicios	531.852.509	1,23	65,09
Fabricación de Maquinas y Equip.	536.014.125	1,24	80,85	Ignorado	5.358.648.005	12,39	69,11
Fabricación de Maqu. Y Ap. Eléctricos	216.020.812	0,50	71,26				
Montaje Vehículos y Equ. Transporte	855.834.393	1,98	92,04				
Otras Industrias de Transformación	1.057.999.323	2,45	79,36				

Fuente: DATAPREV / SINTESE

Notas: Los datos presentados en este cuadro están determinados por la ubicación de la empresa, los datos de las tablas 22 y 23 son por lugar de pago.

El valor total también es diferente entre esta tabla y las de 22 y 23 porque esta tabla excluye las GPS con erro de cierre (cuando la suma de las cantidades reportadas en las líneas es diferente del valor de la pieza total), y las tablas anteriores considerar todos los GPS.

Los valores no incluyen el pago de las cotizaciones sociales en los ingresos de las empresas beneficiadas por la reducción de las contribuciones sobre la nómina.

VALOR DOS RECOLHIMENTOS EFETUADOS PELAS EMPRESAS, SEGUNDO O SETOR DE SERVIÇOS (R\$ MIL)

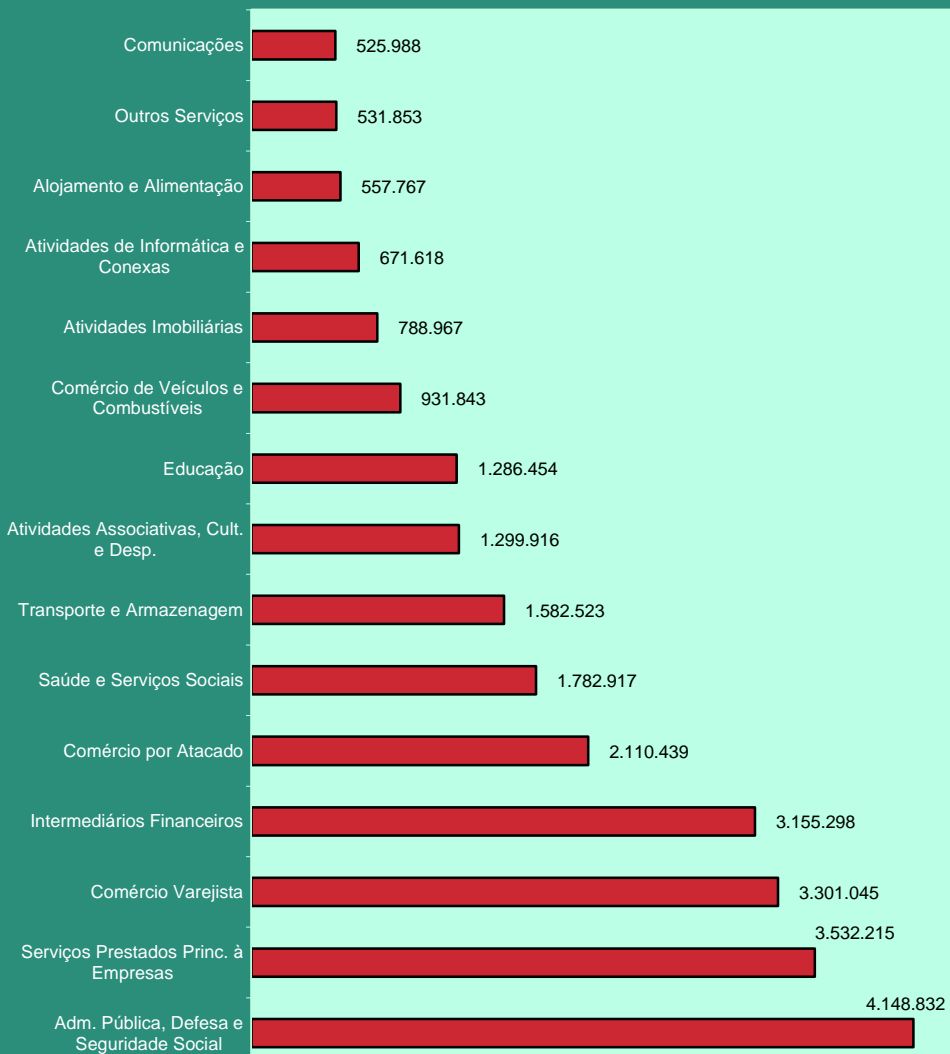

DISTRIBUIÇÃO DO VALOR DOS RECOLHIMENTOS EFETUADOS PELAS EMPRESAS, SEGUNDO O SETOR DE ATIVIDADE ECONÔMICA

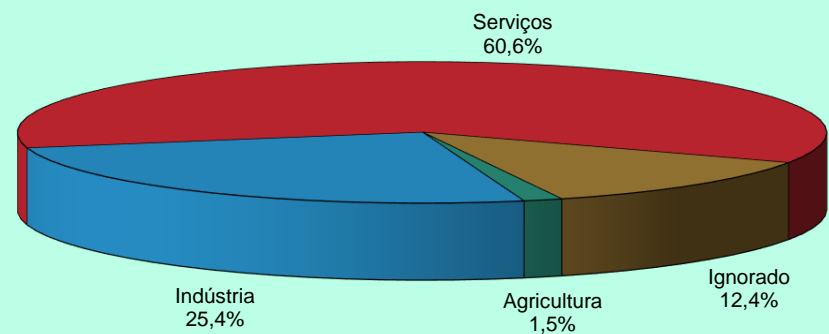

DISTRIBUIÇÃO DO VALOR DOS RECOLHIMENTOS EFETUADOS PELAS EMPRESAS, SEGUNDO SETOR DE INDÚSTRIA

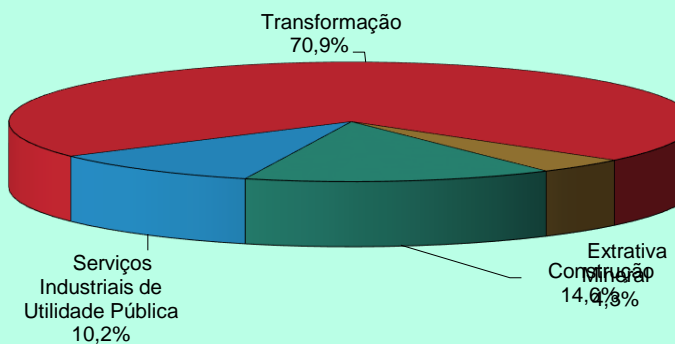

25 VALOR DE LAS RECAUDACIONES EFECTUADAS POR LAS EMPRESAS, SEGÚN LAS UNIDADES DE LA FEDERACIÓN

GRANDES REGIONES Y UNIDADES DE LA FEDERACIÓN	Total (R\$)	% del total	Var. en relación al mes anterior (%)	CLASE DE ACTIVIDAD ECONÓMICA (R\$)							Actividades Ignoradas
				Agricultura	Industria	Servicios				Otros	
						Total	Comercio	Transporte, Almacenaje y Comunicaciones	Intermediarios Financieros		
BRASIL	43.237.821.099	100,00	70,75	669.920.680	11.001.577.118	26.207.675.296	6.343.326.684	2.108.511.262	3.155.297.819	14.600.539.531	5.358.648.005
NORTE	1.837.178.377	4,25	65,89	39.599.165	459.657.813	1.113.951.883	265.050.883	76.079.757	86.010.268	686.810.975	223.969.516
Rondônia	223.375.154	0,52	76,57	4.534.930	46.144.063	140.735.606	43.944.602	8.026.888	8.257.366	80.506.750	31.960.555
Acre	91.226.287	0,21	69,12	2.235.262	14.738.118	65.563.114	13.150.982	1.849.672	3.818.548	46.743.912	8.689.793
Amazonas	484.643.339	1,12	72,36	4.640.107	173.031.500	255.302.972	63.432.508	25.877.464	14.713.873	151.279.127	51.668.760
Roraima	53.191.801	0,12	44,49	621.647	8.106.266	39.106.643	9.472.154	1.301.433	2.209.673	26.123.383	5.357.245
Pará	772.310.483	1,79	66,53	20.358.304	185.623.528	466.213.762	99.153.099	31.454.646	46.330.457	289.275.560	100.114.889
Amapá	50.016.420	0,12	42,86	459.616	5.884.468	37.684.917	11.037.876	2.320.703	3.014.163	21.312.175	5.987.419
Tocantins	162.414.893	0,38	47,34	6.749.299	26.129.870	109.344.869	24.859.662	5.248.951	7.666.188	71.570.068	20.190.855
NORDESTE	5.554.991.577	12,85	65,52	87.569.867	1.225.050.439	3.542.178.749	751.737.285	218.762.124	308.484.627	2.263.194.713	700.192.522
Maranhão	419.105.223	0,97	59,92	7.619.498	86.612.291	272.100.074	64.371.313	16.423.544	26.894.888	164.410.329	52.773.360
Piauí	262.479.588	0,61	65,69	3.897.896	37.981.702	189.411.095	45.176.906	8.260.982	14.495.308	121.477.899	31.188.895
Ceará	976.673.478	2,26	65,78	9.266.722	206.041.248	647.507.104	126.815.957	40.002.827	70.571.315	410.117.005	113.858.404
Rio Grande do Norte	352.151.166	0,81	56,52	5.852.471	75.015.177	227.798.533	57.039.556	11.975.644	17.319.777	141.463.556	43.484.985
Paraíba	364.383.375	0,84	63,65	4.418.207	77.422.219	241.777.109	46.964.728	11.173.032	19.153.836	164.485.513	40.765.840
Pernambuco	1.055.682.194	2,44	67,75	14.393.247	239.355.108	646.846.154	145.344.655	54.029.767	53.080.426	394.391.306	155.087.685
Alagoas	253.346.578	0,59	70,25	3.214.902	57.624.260	158.915.201	33.431.480	6.215.348	15.606.936	103.661.437	33.592.215
Sergipe	269.651.118	0,62	57,62	5.999.591	63.787.954	170.400.226	35.062.522	5.949.560	15.965.351	113.422.793	29.463.347
Bahia	1.601.518.857	3,70	68,66	32.907.333	381.210.480	987.423.253	197.530.168	64.731.420	75.396.790	649.764.875	199.977.791
SUDESTE	24.696.500.673	57,12	72,55	268.448.794	6.485.022.225	14.884.410.832	3.543.547.232	1.300.546.457	1.987.086.537	8.053.230.606	3.058.618.822
Minas Gerais	3.727.281.966	8,62	65,87	87.425.076	1.058.129.927	2.146.868.321	551.010.401	181.637.707	222.136.731	1.192.083.482	434.858.642
Espírito Santo	755.782.316	1,75	73,03	8.380.393	198.282.852	460.609.267	110.602.728	46.326.900	42.369.836	261.309.803	88.509.804
Rio de Janeiro	4.316.642.893	9,98	75,90	12.372.241	1.111.313.900	2.605.675.635	502.809.043	288.849.106	307.969.209	1.506.048.277	587.281.117
São Paulo	15.896.793.498	36,77	73,27	160.271.084	4.117.295.546	9.671.257.609	2.379.125.060	783.732.744	1.414.610.761	5.093.789.044	1.947.969.259
SUL	7.552.273.124	17,47	75,08	115.737.896	2.194.784.924	4.345.807.845	1.335.037.134	345.730.086	408.567.112	2.256.473.513	895.942.459
Paraná	2.792.242.728	6,46	76,83	46.082.934	791.501.139	1.597.289.685	491.789.575	137.852.186	134.856.205	832.791.719	357.368.970
Santa Catarina	2.068.758.276	4,78	74,63	22.134.360	657.526.503	1.145.469.257	337.128.278	81.994.133	86.590.475	639.756.371	243.628.156
Rio Grande do Sul	2.691.272.120	6,22	73,65	47.520.602	745.757.282	1.603.048.903	506.119.281	125.883.767	187.120.432	783.925.423	294.945.333
CENTRO-OESTE	3.587.981.652	8,30	61,21	154.953.283	636.959.201	2.321.097.573	447.887.440	167.392.838	365.149.275	1.340.668.020	474.971.595
Mato Grosso do Sul	488.421.075	1,13	57,66	44.139.666	111.485.516	268.780.320	80.427.462	22.493.362	18.699.919	147.159.577	64.015.573
Mato Grosso	662.178.001	1,53	52,17	62.647.387	121.898.305	372.507.802	127.874.573	25.606.280	26.694.595	192.332.354	105.124.507
Goiás	1.099.297.559	2,54	54,99	44.219.428	295.760.121	583.454.363	146.506.621	48.428.504	49.530.425	338.988.813	175.863.647
Distrito Federal	1.338.085.017	3,09	73,43	3.946.802	107.815.259	1.096.355.088	93.078.784	70.864.692	270.224.336	662.187.276	129.967.868
IGNORADO	8.895.696	0,02	28,69	3.611.675	102.516	228.414	66.710	0	0	161.704	4.953.091

Fuente: DATAPREV / SINTESE

Nota: Los datos de esta tabla están determinados por la ubicación de la empresa, los datos de las tablas 22 y 23 son por lugar de pago. La suma también difiere de esta tabla y de 22 y 23 porque esta tabla excluye las GPS con erro de cierre (cuando la suma de las cantidades indicadas en los artículos es diferente del valor de la total de la pieza), y las tablas precedentes consideran todas las GPS.

Los valores no incluyen el pago de las cotizaciones sociales en los ingresos de las empresas beneficiadas por la reducción de las contribuciones sobre la nómina.

VALOR DOS RECOLHIMENTOS EFETUADOS PELAS EMPRESAS, SEGUNDO AS UNIDADES DA FEDERAÇÃO (R\$ MIL)

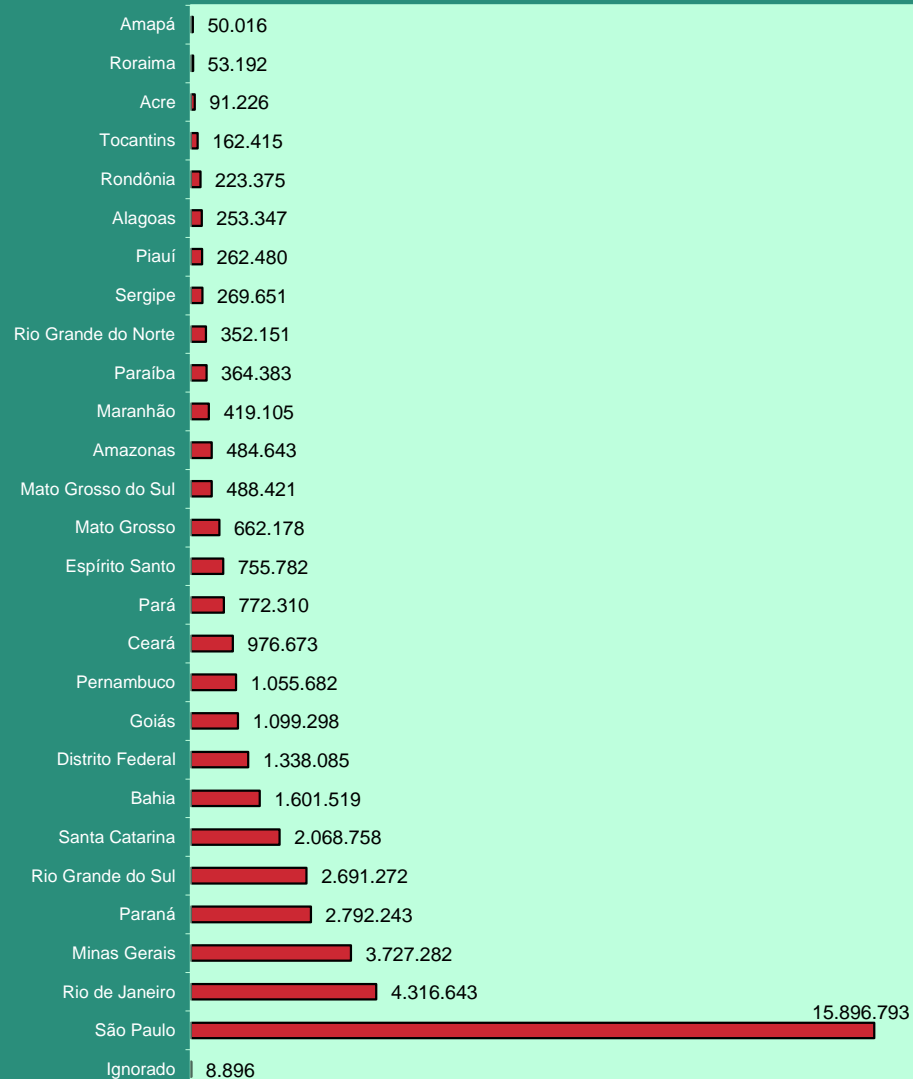

DISTRIBUIÇÃO DO VALOR DOS RECOLHIMENTOS EFETUADOS PELAS EMPRESAS DO SETOR AGRICULTURA, SEGUNDO AS GRANDES REGIÕES

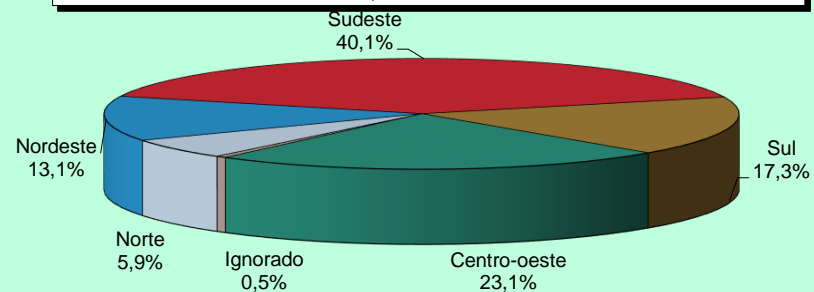

DISTRIBUIÇÃO DO VALOR DOS RECOLHIMENTOS EFETUADOS PELAS EMPRESAS DO SETOR INDÚSTRIA, SEGUNDO AS GRANDES REGIÕES

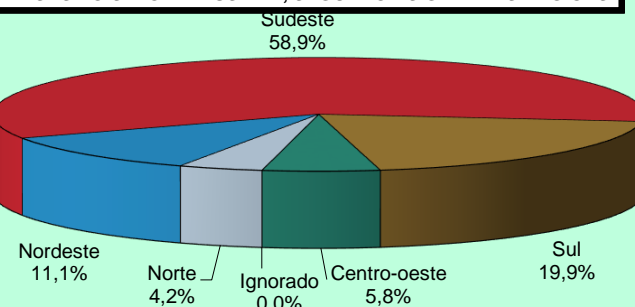

DISTRIBUIÇÃO DO VALOR DOS RECOLHIMENTOS EFETUADOS PELAS EMPRESAS DO SETOR SERVIÇOS, SEGUNDO AS GRANDES REGIÕES

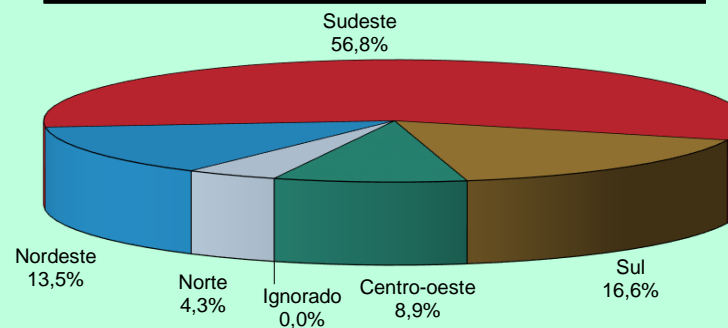

DESCRIPCIÓN	ENE/17	FEB/17	MAR/17	ABR/17	MAY/17	JUN/17	JUL/17	AGO/17	SEP/17	OCT/17	NOV/17	DIC/17
BENEFICIARIAS												
Beneficio Mínimo - R\$	937,00	937,00	937,00	937,00	937,00	937,00	937,00	937,00	937,00	937,00	937,00	937,00
Techo del Sal. Beneficio y Sal. Contribución - R\$	5.531,31	5.531,31	5.531,31	5.531,31	5.531,31	5.531,31	5.531,31	5.531,31	5.531,31	5.531,31	5.531,31	5.531,31
Valor Maximo de Beneficio - R\$	5.531,31	5.531,31	5.531,31	5.531,31	5.531,31	5.531,31	5.531,31	5.531,31	5.531,31	5.531,31	5.531,31	5.531,31
Salario Familia 1	44,09	44,09	44,09	44,09	44,09	44,09	44,09	44,09	44,09	44,09	44,09	44,09
Salario Familia 2	31,07	31,07	31,07	31,07	31,07	31,07	31,07	31,07	31,07	31,07	31,07	31,07
ECONOMICAS												
Salario Mínimo - R\$	937,00	937,00	937,00	937,00	937,00	937,00	937,00	937,00	937,00	937,00	937,00	937,00
Dólar Comercial Mediano (Venta) - R\$	3,1966	3,1042	3,1279	3,1362	3,2095	3,2954	3,2061	3,1509	3,1348	3,1912	3,2594	Não Disp.
Taja Referencial - TR (% al mes)	0,1700	0,0302	0,1519	-	0,0764	0,0536	0,0623	0,0509	-	-	-	-
ÍNDICE DE PRECIOS												
INPC (Dec/93 = 100)	4.961,53	4.973,44	4.989,36	4.993,35	5.011,33	4.996,30	5.004,79	5.003,29	5.002,29	5.020,80	5.029,84	5.042,92
Variación (%)	0,42	0,24	0,32	0,08	0,36	-0,30	0,17	-0,03	-0,02	0,37	0,18	0,26
Variación en 12 meses (%)	5,44	4,69	4,57	3,99	3,35	2,56	2,08	1,73	1,63	1,83	1,95	2,07
IPCA (Dec/93 = 100)	4.793,85	4.809,67	4.821,69	4.828,44	4.843,41	4.832,27	4.843,87	4.853,07	4.860,83	4.881,25	4.894,92	4.916,46
Variación (%)	0,38	0,33	0,25	0,14	0,31	-0,23	0,24	0,19	0,16	0,42	0,28	0,44
Variación en 12 meses (%)	5,35	4,76	4,57	4,08	3,60	3,00	2,71	2,46	2,54	2,70	2,80	2,95
IGP-DI (Aug/94 = 100)	656,78	657,19	654,71	646,57	643,26	637,08	635,20	636,71	640,65	641,28	646,42	651,21
Variación (%)	0,43	0,06	-0,38	-1,24	-0,51	-0,96	-0,30	0,24	0,62	0,10	0,80	0,74
IGP-M (Aug/94 = 100)	665,54	666,10	666,20	658,90	652,76	648,41	643,77	644,38	647,40	648,67	652,07	657,86
Variación (%)	0,64	0,08	0,01	-1,10	-0,93	-0,67	-0,72	0,10	0,47	0,20	0,52	0,89
IPC-3i - Variación (%) ⁽¹⁾	0,48	0,34	0,54	0,24	0,66	-0,40	0,51	0,19	-0,01	0,46	N/D	N/D

Fuentes: DATAPREV/SINTESE, IPEA, BNDES y BACEN.

(1) IPC-3i es un índice de precios publicado trimestralmente por la Fundação Getúlio Vargas, con el fin de calcular el costo de vida para las familias formadas en su mayoría por personas con más de 60 años.

BENEFICIOS

Los beneficios consisten en prestaciones pecuniarias pagas por la Seguridad Social a los asegurados o a sus dependientes, de forma a atender la cobertura de los eventos de enfermedad, accidentes de trabajo, invalidez, muerte o edad avanzada, tanto por el tiempo de contribución y el trabajo sujeto a condiciones especiales; la protección a la maternidad, salario-familia y auxilio-reclusión; y las prestaciones asistenciales pagadas a las personas de edad avanzada o con discapacidad.

Los beneficios de pagos continuos se caracterizan por los pagos mensuales continuos hasta que cierto evento (muerte, por ejemplo) provoque su cesación. Los beneficios son corregidos anualmente según índice establecido por actos legales (Leyes o medidas provisionales), siempre en el mes en el que el valor del salario mínimo es ajustado.

La dinámica de los beneficios en el sistema de pensiones comprende los siguientes procesos: a) Concesión, que trata del flujo de entrada de nuevos beneficios en el sistema; b) Mantenimiento que engloba los beneficios activos y suspendidos constantes en la lista; c) Cesación que coincide con los beneficios que no generan más créditos y son excluidos del registro, y d) Emisión que trata de los créditos emitidos para pagamiento de los beneficios que está activos en el registro. Un beneficio se suspende cuando no genera créditos para pagamientos, pudiendo ser reactivado en cualquier momento.

Los beneficios se pueden clasificar en: a) BENEFICIOS DEL RGPS son regulados por el Régimen General de la Seguridad Social- RGPS, dependen de la contribución de los asegurados (obligatorios o facultativos) y comprenden los beneficios de previdencia y accidentarios. Su valor (renta mensual) se calcula sobre la base de los salarios-de-contribución del asegurado y ajustados de acuerdo con la ley vigente. Beneficios de Previdencia usualmente, dependen principalmente de un número mínimo de contribuciones mensuales (período de carencia) para los que el asegurado pueda aprovechar. Engloban las jubilaciones, las pensiones por muerte, los auxilios, el salario-familia y salario-maternidad. Beneficios de accidentes son dados al asegurado, o a su(s) dependiente(s), cuando el accidente se produce a través del trabajo, o incluso cuando se padece en el camino entre la casa y el lugar de trabajo, causando lesión o trastorno funcional que causa la muerte o disminución de la capacidad para el trabajo; y b) BENEFICIOS ASISTENCIALES están reguladas por la Ley Orgánica de la Asistencia Social - LOAS, que garantizan un salario mínimo mensual a las personas mayores de 65 años o más y las personas con discapacidad que no pueden trabajar y vivir independientemente. En ambos casos, el valor del ingreso familiar per cápita de los beneficiarios debe ser inferior a ¼ del salario mínimo. Estos beneficios se proporcionan independientemente de las aportaciones realizadas.

BENEFICIOS CONCEDIDOS

Corresponden a los requisitos de las prestaciones presentadas por los asegurados del Seguro Social, los cuales son analizados, aprobados y autorizados para el pago al completar todos los requisitos necesarios para la concesión de la especie solicitada. Las informaciones tienen como período de referencia la fecha del Pedido de Beneficio - DDB. Los datos de cantidad no incluyen el monto de las pensiones alimenticias ni las pensiones por muerte, a pesar de que tienen un número de beneficios – NB, corresponden a las fracciones de un mismo beneficio. Los datos de valor corresponden a la Renta Mensual Inicial - RMI convertida. La conversión es efectuada a partir de la Fecha de Inicio del Beneficio – DIB para la fecha para pedidos de beneficios - DDB, utilizando el valor de la pensión mínima como indicador. Las informaciones de valor aquí presentadas no incluyen los complementos positivos, los descuentos ni los eventuales pagos en retraso.

VALOR DE CRÉDITOS EN CONCESIÓN:

Corresponde a los créditos otorgados para el primer pago de beneficios concedidos. A partir del segundo pago, los créditos emitidos pasan a ser contabilizados en la sub-sesión Beneficios Emitidos. Diferentemente de las informaciones contantes en los otros cuadros de concesión, los valores refieren-se al valor neto, que es dado por la diferencia entre el valor bruto (valor del beneficio adicionado de complementos, acrecimos, etc.) y el valor de los descuentos) impuesto de ingreso, pensión alimenticia, etc.), incluyendo se necesario, el valor de prestaciones retrasadas. El periodo de referencia (mes) corresponde a la fecha de pagamiento del beneficio y no al DDB, utilizado en los demás cuadros de concesión.

BENEFICIOS EMITIDOS

Son denominados beneficios emitidos los créditos encaminados a la red bancaria para pagos de de beneficios de prestaciones que están activos en el registro. Los Complementos Positivos – CP de un beneficio, tales cuales los derivados judiciales, reactivación y revisión de beneficio, inclusión de acompañante, etc, también constituyen créditos emitidos desde que sean de bajo valor. Los beneficios emitidos no incluyen los Pagamientos de Beneficios – PAB, que son comandados por las Agencias de Seguro Social –APS y pagos directamente en el Banco de Brasil. La cantidad de créditos emitidos pueden ser mayores que el número de beneficios activos porque un beneficio puede generar más de un crédito en una misma competencia. Los datos de cantidad incluyen pensiones alimenticias y los desdoblamientos de pensiones por muerte. Los datos de valor corresponden al valor neto, que es obtenido por la diferencia entre el valor bruto (valor del beneficio adicionado de complementos, salario-familia, etc.) y el valor de los descuentos (impuesto sobre la renta, pensiones alimenticias, etc). Los cuadros 12, 13, 14, diferentemente de los demás cuadros, consideran el valor del beneficio acrecido de complementos, no incorporando los créditos eventuales ni los descuentos. Las informaciones tienen como periodo de referencia el mes de competencia del beneficio. Las parcelas relativas al abono anual (13° salario) son incorporadas al valor de las competencias agosto y noviembre, pagas en los meses de septiembre y diciembre, respectivamente.

REQUERIMIENTOS, RECHAZOS Y ANALISIS DE BENEFICIOS:

REQUERIDOS: Cantidad de procesos de beneficios requeridos (que recibieron un Numero de Beneficio – NB) y cuya Fecha de Requerimiento – DER es el mes de referencia.

RECHAZADOS: Son los procesos de beneficios requeridos, despachados y no concedidos, porque no han rellenado los requisitos legales para la concesión.

EN ANÁLISIS: Corresponden al estoque de procesos de beneficios requeridos y que aún no fueron despachados por el INSS, o sea, no fueron concedidos, despedidos, y ni cerrados hasta el mes de referencia, o que está aguardando documentos o informaciones adicionales del requirente. Comprenden los requerimientos de beneficios que tengan DER y no posean Data de Despacho del Beneficio – DDB.

Las Informaciones relativas a beneficios requeridos, rechazados o en análisis incluyen beneficios de previdencia, accidentarios, asistenciales, y los Beneficios de la Legislación Específica_BLE. Los datos relativos al beneficio Amparo Asistencial al Portador de Deficiencia y al beneficio Amparo Asistencial al Anciano – LOAS están incluidos, respectivamente, en beneficios por incapacidad y demás beneficios.

BENEFICIOS SUSPENDIDOS

Corresponden a los Beneficios en registro que provisoriamente no generan crédito para pagamiento, aun que tengan su valor actualizado mensualmente, pudiendo tornarse activos a cualquier momento por orden del INSS. Incluye pensiones alimenticias y desdoblamientos de pensiones por muerte.

BENEFICIOS CESADOS

Corresponden a los Beneficios de prestación continua que generan créditos por motivos diversos, tales cuales óbito, alta médica, transformación en otros beneficios, mayoría, entre otros, de acuerdo con la legislación. Como la comunicación del evento que genera la cesación del beneficio, en algunos casos, ocurre con retraso, estas informaciones están sujetas a correcciones posteriores. Son incluidas las pensiones alimenticias y los desdoblamientos de pensiones por muerte.

RECAUDACIÓN

Corresponde a las actividades relacionadas con el recogimiento de ingresos de contribuciones sociales, patrimoniales, y de otras importancias debidas a la Seguridad Social, previstas en la legislación. Constituyen contribuciones Sociales: a) las empresas y entidades equiparadas, incidentes sobre la remuneración paga, debida o acreditada a los asegurados a su servicio y sobre el ingreso o lucro; b) las de los empleadores domésticos; c) las de los asegurados (empleados, incluso el domestico, trabajador espontáneo, contribuyente individual, asegurado especial y facultativo) y, d) los incidentes sobre la receta de concursos de pronósticos.

Las contribuciones de las empresas, incidentes sobre la receta o el facturar y el lucro, salvo aquellas substitutivas de las contribuciones incidentes sobre la remuneración paga o acreditada a los asegurados a su servicio, además de aquellas incidentes sobre el ingreso de concursos y pronósticos, son recaudados por la Secretaria de la Receta Federal y no constan los cuadros aquí presentados. Las contribuciones incidentes sobre la remuneración paga o acreditada a los a asegurados a servicio de las empresas, las substitutivas de estas, incidentes sobre la receta o a facturar y o ingreso neto (contribución de las asociaciones deportivas que mantienen equipos de futbol profesional y de los productores rurales, personas físicas y jurídicas), bien como la receta patrimonial que engloba el valor de rendimientos referentes a la alienación y a la locación de inmuebles de propiedad del INSS, son administradas por este.

RECAUDACIÓN TOTAL:

Valor de las recaudaciones provenientes de todos los ingresos incluidos en el Guía de Seguridad Social – GPS. Engloba ingresos de contribuciones sociales (de empresas y entidades equiparadas y contribuyentes en general), débitos y cuotas (fase Administrativa y judicial), ingresos patrimoniales, devolución de beneficios, reclamaciones trabajitos y otros. Incluye las contribuciones relativas a otras entidades (salario –educación, INCRA, SENAI, SESC, etc.) y los acrecimientos legales (actualización monetaria, juros, y multas), o sea, corresponde a la rúbrica 11 del GPS. Los datos son apurados por local de pagamiento y el mes de referencia es el mes de procesamiento de la guía (mes civil).

RECAUDACIÓN DE LAS EMPRESAS Y ENTIDADES EQUIPARADAS:

Valor de las recaudaciones provenientes de todos los ingresos incluidos en el Guía de Seguridad Social – GPS. Engloba ingresos de contribuciones sociales (de empresas y entidades equiparadas y contribuyentes en general), débitos y cuotas (fase Administrativa y judicial), ingresos patrimoniales, devolución de beneficios, reclamaciones trabajitos y otros. Incluye las contribuciones relativas a otras entidades (salario –educación, INCRA, SENAI, SESC, etc.) y los acrecimientos legales (actualización monetaria, juros, y multas), o sea, corresponde a la rúbrica 11 del GPS. Los datos son apurados por local de pagamiento y el mes de referencia es el mes de procesamiento de la guía (mes civil). La distribución del valor de recaudación de las empresas y entidades según las Unidades de la Federación presentadas en los cuadros 22 y 23 es diferente del cuadro 24 porque los datos son procesados por local de pagamiento y no según por localización de establecimiento. El valor total también es diferente entre estos cuadros porque los cuadros 22 y 23 consideran todos los GPS y el cuadro 24 excluye los GPS con error de enceramiento (cuando la suma de los valores informados en las rubricas es diferente del valor de la rúbrica total).

FLUJO DE CAJA:

Corresponde al movimiento financiero de la Seguridad Social, efectuada por el acompañamiento diario de la entrada (recibimientos) y de la salida (pagamientos) de recursos financieros de la caja del INSS.

OTRAS INFORMACIONES DE SEGURIDAD

PISO BENEFICIARIO: Es el Valor mínimo establecido por la Constitución Federal, Art. 201, Para. 2º, que determina: “ningún beneficio que substituye el salario-de-contribución o el rendimiento del trabajo del asegurado tendrá valor mensual inferior al salario mínimo.”

TECHO DEL SALARIO-DE-CONTRIBUCIÓN: Es el valor máximo de base de contribución para el Régimen General de Seguridad Social.

VALOR MÁXIMO DEL BENEFICIO: Es el valor máximo de los beneficios del Régimen General de Seguridad Social.

SALARIO-FAMILIA: Es debido al asegurado empleado, excepto el domestico, y al trabajador sin cartera de trabajo, tanto en la condición de activo como en la de jubilado o por invalidez o a los demás jubilados a los 65 años, si del sexo masculino, y a los 60 años, si del sexo femenino o aún en gozo de auxilio-enfermedad, en la proporción del respectivo número de hijos o equiparados, de hasta 14 años de edad, o de cualquier edad si está invalido.

SALARIO DE CONTRIBUCIÓN

Se entiende por salario-de-contribución: a) para el empleado y trabajador sin cartera de trabajo - la remuneración recibida en una o más empresas, comprendiendo todos los ingresos pagados o acreditados por cualquier causa durante el mes, destinados para retribuir el trabajo; b) para los trabajadores domésticos – la remuneración registrada en la Cartera de Trabajo y Seguridad Social – CTPS; c) para el contribuyente Individual - la remuneración recibida en una o más empresas o por el ejercicio de actividad por propia cuenta durante el mes; y, para el asegurado facultativo - el valor por este, declarado.

CONTRIBUYENTES PARA EL RÉGIMEN GENERAL DE SEGURIDAD SOCIAL:

Son contribuyente de la Seguridad Social a empresa y a la entidad similar, el empleado y el trabajador doméstico. Son aseguradas obligatorias las siguientes personas: empleados, empleado contribuyente nacional individual, los trabajadores independientes y asegurados de forma especial. También están aquellos que se unen a la Seguridad Social por cuenta propia, los asegurados opcional. Para cada tipo de contribuyente es definida una forma específica de contribución. A seguir, son conceptuados los contribuyentes de la Seguridad Social de siguiente forma:

- **EMPRESA** - Empresa individual o jurídica que asume el riesgo de actividades económicas urbana o rural, con fines lucrativos o no, tanto cuanto los órganos y entidades de administración pública directa, indirecta y fundacional. Similar a una empresa, a efectos de pensión, el contribuyente individual en relación con el asegurado que contrata el servicio, así como la cooperativa, la asociación o la entidad cualquier naturaleza o finalidad, la misión diplomática y consular de carreras en el extranjero.
- **EMPLEADOR DOMÉSTICO** - Una persona o familia que admite a su servicio, sin fines de lucro, empleada doméstica.
- **TRABAJADOR** – que se puede clasificar en:

Empleado – aquel que presta servicios a las empresas urbanas o rurales, en carácter no eventual, sobre su subordinación y mediante remuneración, incluidos los directores empleados y,

Trabajador sin cartera de trabajo - presta a una o más empresas, sin vínculo de empleo, servicios de naturaleza urbana o rural, con la mediación de los sindicatos u órganos gestores de mano de obra calificada. (por lo general el puerto).

- **CONTRIBUYENTE INDIVIDUAL** – A partir de la Ley N° 9876 de 26 de noviembre de 1999, las categorías de asegurados empresarios, trabajador autónomo y equiparados, se unificaron en una sola categoría – la de Contribuyente Individual. Esta ley considera que contribuyentes asegurados individuales como: el productor rural persona física; el minero; el eclesiástico; el brasileño civil que trabaja en el extranjero; los empresarios urbanos o rurales; los trabajadores que prestan servicios con carácter temporal; y los trabajadores autónomos. El arte. 9 del Reglamento de la Seguridad Social - RPS aprobado por Decreto N° 3048 del 6 de mayo de 1999, modificado por el Decreto N° 3265 del 29 de noviembre de 1999, enumera incluso como contribuyentes individuales, entre otros: elegido para el cargo de adjunto dirección cooperativa, asociación o entidad de cualquier naturaleza o finalidad, y el liquidador o síndico electo para ejercer la actividad hacia condominio, siempre que reciban compensación, jubilado de cualquier magistrado designado régimen temporal Tribunal Laboral clase o magistrado designado del Tribunal Electoral, el becario de Buena Voluntad Ejército contratista vivienda, de conformidad con la Ley No. 6855 del 18 de noviembre de 1980, el árbitro y sus asistentes, que actuará de conformidad con la Ley No. 9615 del 24 de marzo 1998.

Trabajador Autónomo y similares - la prestación de servicios a zonas urbanas o rurales, con carácter temporal, una o más empresas, sin relación de empleo, o que ejerza, sobre su propia actividad económica remunerada naturaleza urbana, con fines lucrativos o no.

Empresario - Corresponde al propietario de una empresa, el director no empleado, miembro del consejo de administración y similares.

- **EMPLEADO DOMÉSTICO** - Una persona o familia que admite a su servicio, sin fines de lucro, empleada doméstica.
- **OPCIONAL** - es la mayor de 16 años que está afiliado al Régimen General de la Seguridad Social, por contribución, siempre que no realiza trabajo remunerado que se ajuste a ser asegurado obligatoriamente.
- **ASEGURADO ESPECIAL** - Productor, la pareja, el aparcerero rural y el inquilino, el pescador y similares, el ejercicio de estas actividades de forma individual o en la economía familiar, aunque con la ayuda de un tercero, así como sus cónyuges o parejas y niños mayores de 16 años de edad o asimilados a los de trabajo, demostrado, con su grupo familiar.

Lista de siglas utilizadas en este documento:			
AEPS	Anuário Estatístico da Previdência Social	IPC-Fipe	Índice de Preços ao Consumidor – Fundação Instituto de Pesquisas Econômicas
BLE	Benefícios de la legislación Específica	LOAS	Lei Orgânica de Assistência Social (Lei Nº 8.742/93)
BMD	Boletim Mensal de Desempenho	LOPS	Lei Orgânica de Previdência Social (Lei Nº 3.807/60)
CAPIN	Caixa de Aposentadorias e Pensões da Imprensa Nacional	SP	Secretaria de Previdência
CDP	Certificado da Dívida Ativa	NB	Número de Benefício
CNIS	Cadastro Nacional de Informações Sociais	PASEP	Programa de Formação do Patrimônio do Servidor Público
COFINS	Contribuição para o Fundo de Investimento Social	PIB	Produto Interno Bruto
COMPREV	Compensação Previdenciária	PNAD	Pesquisa Nacional por Amostra de Domicílio
CPMF	Contribuição Provisória de Movimentação Financeira	PSS	Plano de Seguridade Social
DATAPREV	Empresa de Tecnologia e Informações da Previdência Social	REFIS	Programa de Recuperação Fiscal
DDB	Data do Despacho do Benefício	RFFSA	Rede Ferroviária Federal Sociedade Anônima
DER	Data de Entrada de Requerimento	RGPS	Regime Geral de Previdência Social
DIB	Data do Início do Benefício	RMI	Renda Mensal Inicial
DRD	Data de Regularização de Documentação	RMV	Rendas Mensais Vitalícias
ECT	Empresa Brasileira de Correios e Telégrafos	RPB	Recibo de Pagamento ao Beneficiário
FIES	Fundo de Financiamento ao Estudante do Ensino Superior	SABI	Sistema de Administração de Benefícios por Incapacidade
FNAS	Fundo Nacional de Assistência Social	SASSE	Serviço de Assistência e Seguro Social dos Economistas
FNS	Fundo Nacional de Saúde	SENAI	Serviço Nacional de Aprendizagem Industrial
FPAS	Fundo de Previdência e Assistência Social	SENAR	Serviço Nacional de Aprendizagem Rural
FUNDACENTRO	Fundação Jorge Duprat Figueiredo de Segurança e Medicina do Trabalho	SESI	Serviço Social da Indústria
GEAP	Grupo Executivo de Assistência Patronal	SIMPLES	Sistema Integrado de Pagamento de Impostos e Contribuições das Microempresas e Empresas de Pequeno Porte
GPS	Guia de Previdência Social	SINAP	Sistema de Informações e Acompanhamento de Projetos do Seguro Social
IBGE	Instituto Brasileiro de Geografia e Estatística	SINTESE	Sistema Integrado de Tratamento Estatístico de Séries Estratégicas
IGP-DI	Índice Geral de Preços – Disponibilidade Interna	SUB	Sistema Único de Benefícios
IGP-M	Índice Geral de Preços do Mercado	SRF	Secretaria da Receita Federal
INCRA	Instituto Nacional de Colonização e Reforma Agrária	SUB	Sistema Único de Benefícios
INPC	Índice Nacional de Preços ao Consumidor	TJLP	Taxa de Juros de Longo Prazo
INSS	Instituto Nacional do Seguro Social	TR	Taxa Referencial
IPCA	Índice de Preço ao Consumidor Amplo		

Nota

Las tablas de agregación de especies son constituidas por las siguientes especies de beneficios:

Jubilaciones por Edad	07, 08, 41, 52, 78 e 81
Jubilaciones por Invalidez	04, 06, 32, 33, 34, 51 e 83
Jubilaciones por Periodo de cotización.....	42, 43, 44, 45, 46, 49, 57, 72 e 82
Pensiones por Muerte	01, 03, 21, 23, 27, 28, 29, 55 e 84
Auxilios	13, 15, 25, 31, 36 e 50
Beneficios Accidentarios.....	02, 05, 10, 91, 92, 93, 94 e 95
Especies Diversas	47, 48, 68, 79, 80

Convenciones

... el fenómeno puede haber sido o no verificado, pero su valor es desconocido.

- el fenómeno no fue verificado.

0 o 0,00 el dato fue verificado, pero su valor es inferior a la mitad de la unidad adoptada en la tabla.

EXPEDIENTE: Ministro de Hacienda: Henrique Meirelles; Secretario Ejecutivo del Ministerio de Hacienda: Tarcísio Godoy; Secretario de la Seguridad Social: Marcelo Caetano; Secretario de Políticas de Seguridad Social: Benedito Adalberto Brunca; Coordinador-General de Estadística, Demografía y Actuaría: Alexandre Zioli Fernandes; Equipo Técnico: Anária Pereira de Freitas, Carolina Fernandes dos Santos, Pedro Henrique Zampier, Sergio Luiz Maximino, Valdemir de Souza Silva.

Boletín Estadístico de la Seguridad Social es una publicación mensual de la Secretaría de Políticas de Seguridad Social del Ministerio de Hacienda, de responsabilidad de la Secretaría de Políticas de Seguridad Social y elaborado por la Coordinación-General de Estadística, Demografía y e Actuaría. Impresión: Asesoría de Comunicación Social. También disponible en internet en lo sitio: www.previdencia.gov.br

Es permitida la reproducción total o parcial del contenido de esta publicación desde que citada la fuente.

CORRESPONDÊNCIA: Secretaria de Previdência do Ministério da Fazenda – Secretaria de Políticas de Previdência Social
Esplanada dos Ministérios Bloco “F” 7º andar Sala 741 – 70.059-900 – Brasília/DF
Tel. +55 61 2021 5115. Fax +55 61 2021 5020