

Octubre 2017



# PREVISIÓN SOCIAL

## **BOLETIN ESTADÍSTICO DE LA SEGURIDAD SOCIAL**

- 01 - Números Generales de la Seguridad Social
- 02 - Evolución de los Beneficios Concedidos 2006/2017
- 03 - Beneficios Concedidos Según los Grupos de Especies
- 04 - Beneficios Concedidos por Grandes Grupos Según los Rangos de Valores
- 05 - Beneficios Concedidos por Clientela y Grandes Grupos Según los Rangos de Valores
- 06 - Beneficios Concedidos por Rangos de Valor Según las Unidades de la Federación
- 07 - Beneficios Concedidos Según las Unidades de la Federación
- 08 - Beneficios Concedidos Según las Especies
- 09 - Valor de Créditos Emitidos en la Concesión
- 10 - Evolución de los Beneficios Emitidos – 2006/2017
- 11 - Beneficios Emitidos Según los Grupos de Especies
- 12 - Beneficios Emitidos por Grandes Grupos, Según los Rangos de Valor
- 13 - Beneficios Emitidos por Clientela y Grandes Grupos, Según los Rangos de Valor
- 14 - Beneficios Emitidos por Rangos de Valor Según las Unidades de la Federación
- 15 - Beneficios Emitidos Según las Unidades de la Federación
- 16 - Beneficios Emitidos Según las Especies
- 17 - Beneficios Cesados Según los Grupos de Especies
- 18 - Beneficios Cesados y Suspendidos Según las Unidades de la Federación
- 19 - Requerimientos de Beneficios Según las Unidades de la Federación
- 20 - Evolución de los Requerimientos, Concesiones y Rechazos de Beneficios 2006/2017
- 21 - Situación de los Beneficios en Análisis por Tiempo de Tramitación y Responsable por la Pendencia
- 22 - Evolución Del Valor Recaudado por la Seguridad Social 2006/2017
- 23 - Valor Recaudado por la Seguridad Social por Fuente de Ingresos, Según las Unidades de la Federación
- 24 - Valor de las Recaudaciones Efectuadas por las Empresas Según el Sector de Actividad Económica
- 25 - Valor de las Recaudaciones Efectuadas por las Empresas, Según las Unidades de la Federación
- 26 - Otras Informaciones 2016/2017



## PRESENTACIÓN

El Boletín Estadístico de la Seguridad Social – BEPS es una publicación mensual de la Secretaría de Políticas de Seguridad Social del Ministerio de Hacienda, elaborado por la Coordinación-General de Estadística y Actuaría, que presenta un conjunto de datos, con 27 tablas, sobre beneficios y recaudación de la Seguridad Social, el Flujo de Caja del Instituto Nacional del Seguro Social – INSS y, aún, informaciones de indicadores económicos y datos poblacionales.

La tabla 1 trae un resumen de los datos de beneficios de la Seguridad Social, del Flujo de Caja del INSS y poblacionales. Las informaciones de beneficios concedidos el mes constan en las tablas de 2 a 8. Entre ellos, la tabla 2 trae la evolución mensual de los beneficios concedidos según la clientela urbana y rural. La tabla 3 reporta cantidad y valor de los beneficios concedidos en el último mes de la serie por grupos de especie del beneficio. Las tablas 4 y 5 traen informaciones sobre cantidad y valor de los beneficios por rangos de valor. Las tablas 6 y 7 traen informaciones por Unidades de la Federación y la tabla 8 por especie de beneficio.

En la tabla 9 consta el valor de créditos emitidos en la concesión, que corresponden al primer pago efectuado a los beneficiarios, una vez que esos beneficios aún no fueron incluidos en la base de datos.

Las tablas de 10 a 16 traen datos de beneficios emitidos, que comprenden los créditos encaminados a la red bancaria para pago de beneficios de prestación continuada que están activos en la base de datos. Esas tablas siguen la misma estructura presentada para los beneficios concedidos.

Los datos de las tablas 17 y 18 presentan atraso de un mes e incorporan los beneficios que fueron cesados y suspensos entre la fecha de la emisión de beneficios del mes de referencia y la fecha de la emisión del mes siguiente. Los requerimientos de beneficios están relacionados en la tabla 19, por Unidades de la Federación, clasificados en requeridos, rechazados y en análisis. En la tabla 20 es presentada la evolución mensual de requerimientos, concesiones y rechazos. En la tabla 21 es presentada la cantidad de beneficios en análisis, de acuerdo con el tiempo de tramitación del proceso y de acuerdo con quien está pendiente la marcha del mismo.

Los valores recaudados por la previsión social, provenientes de todos los ingresos financieros incluidos en la *Guia da Previdência Social (GPS)*, son demostrados en las tablas 22 a 25. Entre ellos, la tabla 22 trae la evolución mensual de la recaudación de la Seguridad Social. La tabla 23 trae informaciones detalladas del último mes según el origen de la contribución. La tabla 24 revela los valores de recaudación de las empresas por sector de actividad económica y la tabla 25 por Unidades de la Federación.

La tabla 26 muestra el Flujo de Caja del INSS y la tabla 27 informa otros datos de la Seguridad Social y algunos indicadores económicos. Los conceptos son presentados después de las tablas.

01

## NÚMEROS GENERALES DE LA SEGURIDAD SOCIAL

FLUJO DE CAJA DEL INSS – 2016/2017 – (EN R\$ MIL)			
DISCRIMINACIÓN	OCTUBRE/2017	ACUMULADO EN 2017	ACUMULADO EN 12 MESES
Recaudación Propria	29.877.616	295.960.600	371.367.555
(+) Recaudación Simple	3.193.297	30.164.843	36.001.098
(+) Otras Recaudación	236.976	2.276.654	2.536.697
<b>(=) Recaudación Bruta</b>	<b>33.307.888</b>	<b>328.402.096</b>	<b>409.905.350</b>
(-) Reembolsos y restituciones	15.102	148.456	198.604
(-) Reuniones de Otras Entidades	3.105.944	33.240.972	39.321.154
<b>(=) Recaudación Neta</b>	<b>30.186.842</b>	<b>295.012.668</b>	<b>370.385.592</b>
Beneficios totales	43.989.507	450.225.019	551.436.254
(-) Beneficios devueltos	-72.597	-2.117.040	-3.307.665
<b>(=) Beneficios Previdenciarios</b>	<b>44.062.104</b>	<b>452.342.058</b>	<b>554.743.919</b>
<b>Saldo Previdenciario (Recaudación Neta - Beneficios Previd.)</b>	<b>-13.802.665</b>	<b>-155.212.351</b>	<b>-181.050.662</b>

Fuente: División de programación Financiera

PARTICIPACIÓN DE LA RECAUDACIÓN NETA Y DEL GASTO CON BENEFICIOS DEL RÉGIMEN GENERAL DE SEGURIDAD SOCIAL EN EL PIB – 2016				
PIB (R\$ Mil) <sup>(1)</sup>	RECAUDACIÓN NETA (R\$ Mil)	% EN EL PIB	BENEFICIOS DEL RGPS (R\$ Mil)	% EN EL PIB
<b>6.266.895.000</b>	<b>358.137.319</b>	<b>5,71</b>	<b>507.871.304</b>	<b>8,10</b>

Fuentes: División de programación Financiera del INSS y IBGE

Clientela	BENEFICIOS CONCEDIDOS				BENEFICIOS EMITIDOS	
	Acumulado en 2016		Octubre/2017		Octubre/2017	
	Numero	Valor (R\$ Mil)	Numero	Valor (R\$ Mil)	Numero	Valor (R\$ Mil)
<b>Total</b>	<b>5.132.451</b>	<b>6.699.937</b>	<b>347.253</b>	<b>471.830</b>	<b>34.289.291</b>	<b>41.262.128</b>
Urbano	4.245.154	5.917.340	284.115	412.519	24.750.966	33.235.416
Rural	887.297	782.598	63.138	59.311	9.538.325	8.026.712

Fuentes: DATAPREV / SUB y SINTESE

OTRAS INFORMACIONES DE BENEFICIOS					TIEMPO MEDIANO DE CONCESIÓN (EN DÍAS)	
Septiembre/2017		Octubre/2017			Septiembre/2017	Octubre/2017
Beneficios Cesados		Beneficios Suspensos	Requerimientos			
Numero	Valor (R\$ Mil)		Requeridos	Rechazados		
<b>455.928</b>	<b>588.578</b>	<b>84.746</b>	<b>851.224</b>	<b>358.708</b>	<b>55</b>	<b>54</b>

Fuentes: DATAPREV / SUB, SINTESE y SUIBE

(1) PIB corriente a precio de mercado, dato preliminar divulgado por el Instituto Brasileño de Geografía y Estadística – IBGE.

(2) Corresponde al número medio mensual de contribuyentes, o sea, a la suma del número de meses con contribución para cada trabajador, dividido por 12.

DATOS POBLACIONALES - 2015	
DISCRIMINACIÓN	TOTAL
<b>Población Residente</b>	<b>204.860.101</b>
Urbana	172.318.534
Rural	32.541.567
<b>Población Económicamente Activa</b>	<b>105.519.431</b>
Ocupada	95.380.483
Desocupada	10.138.948
<b>Población no Económicamente Activa</b>	<b>72.137.391</b>
<b>Población Ocupada Según Posición en el Trabajo Principal:</b>	
<b>Total</b>	<b>95.380.483</b>
<b>Empleados</b>	<b>57.564.636</b>
Con cartera de trabajo firmada	36.825.347
Empleados públicos y militares	7.328.011
Otros y sin declaración	13.411.278
<b>Trabajador Doméstico</b>	<b>6.308.667</b>
Con cartera de trabajo firmada	2.016.149
Sin cartera de trabajo firmada y sin declaración	4.292.518
<b>Autónomo</b>	<b>21.823.126</b>
<b>Empleador</b>	<b>3.550.566</b>
<b>Trabajadores en la producción para el propio consumo y construcción para el propio uso</b>	<b>3.846.970</b>
<b>No remunerados</b>	<b>2.286.518</b>
<b>Cotizantes para instituto de pensión en cualquier trabajo</b>	<b>58.812.846</b>

Fuente: PNAD / IBGE - 2015.

NÚMERO DE COTIZANTES PARA EL RÉGIMEN GENERAL DE PREVISIÓN SOCIAL <sup>(2)</sup> – 2015	
<b>TOTAL</b>	<b>54.075.219</b>
Empleados	41.998.560
Autónomos	9.634.054
Trabajadores Domésticos	1.070.832
Facultativos	1.369.005
Afiliados Especiales	2.768
Ignorados	-

Fuente: DATAPREV / CNIS.

02

## EVOLUCIÓN DE LOS BENEFICIOS CONCEDIDOS - 2006/2017

AÑOS/MESES	CANTIDAD				VALOR (R\$)				VALOR MEDIANO (R\$)			TIEMPO MEDIANO DE CONCESIÓN (EN DÍAS)	
	Total	Variación en Relación al año/mes anterior (%)	Clientela		Total	Variación en Relación al año/mes anterior (%)	Clientela		Total	Clientela			
			Urbana	Rural			Urbana	Rural		Urbana	Rural		
2006	Total	4.238.816	7,16	3.221.479	1.017.337	2.454.718.849	18,27	2.108.750.810	345.968.039	579,10	654,59	340,07	...
2007	Total	4.173.350	-1,54	3.157.008	1.016.342	2.565.614.483	4,52	2.185.671.623	379.942.860	614,76	692,32	373,83	...
2008	Total	4.461.842	6,91	3.408.788	1.053.054	2.939.609.022	14,58	2.506.754.117	432.854.905	658,83	735,38	411,05	...
2009	Total	4.473.905	0,27	3.389.215	1.084.690	3.183.818.356	8,31	2.682.419.674	501.398.683	711,64	791,46	462,25	...
2010	Total	4.640.120	3,72	3.565.641	1.074.479	3.581.722.281	12,50	3.033.730.446	547.991.835	771,90	850,82	510,01	...
2011	Total	4.767.039	2,74	3.737.177	1.029.862	3.974.824.813	10,98	3.413.642.786	561.182.027	833,81	913,43	544,91	...
2012	Total	4.957.681	4,00	3.921.951	1.035.730	4.532.732.386	14,04	3.887.990.893	644.741.493	914,28	991,34	622,50	...
2013	Total	5.207.629	5,04	4.169.903	1.037.726	5.142.736.655	13,46	4.438.965.291	703.771.364	987,54	1.064,52	678,19	...
2014	Total	5.211.030	0,07	4.214.863	996.167	5.485.224.495	6,66	4.763.421.962	721.802.533	1.052,62	1.130,15	724,58	...
2015	Total	4.344.701	-16,62	3.546.427	798.274	5.038.457.733	-8,14	4.408.752.229	629.705.504	1.159,68	1.243,15	788,83	...
2016	Total	5.132.451	18,13	4.245.154	887.297	6.699.937.397	32,98	5.917.339.856	782.597.541	1.305,41	1.393,90	882,00	...
	Enero	349.198	5,49	286.889	62.309	461.082.351	18,10	406.181.138	54.901.213	1.320,40	1.415,81	881,11	69
	Febrero	426.512	22,14	355.489	71.023	558.533.669	21,14	495.953.112	62.580.557	1.309,54	1.395,13	881,13	73
	Marzo	449.935	5,49	376.622	73.313	585.771.353	4,88	521.194.441	64.576.912	1.301,90	1.383,87	880,84	73
	Abril	462.993	2,90	382.132	80.861	595.879.389	1,73	524.690.246	71.189.143	1.287,02	1.373,06	880,39	66
	Mayo	500.239	8,04	415.499	84.740	641.295.389	7,62	566.660.405	74.634.984	1.281,98	1.363,81	880,75	57
	Junio	480.846	-3,88	398.418	82.428	622.299.927	-2,96	549.694.046	72.605.881	1.294,18	1.379,69	880,84	54
	Julio	400.827	-16,64	331.569	69.258	521.443.724	-16,21	460.462.397	60.981.327	1.300,92	1.388,74	880,50	52
	Agosto	469.094	17,03	386.328	82.766	609.473.522	16,88	536.608.775	72.864.747	1.299,26	1.389,00	880,37	54
	Septiembre	425.272	-9,34	349.609	75.663	559.826.246	-8,15	492.753.228	67.073.018	1.316,40	1.409,44	886,47	54
	Octubre	378.580	-10,98	313.134	65.446	502.938.916	-10,16	444.967.267	57.971.648	1.328,49	1.421,01	885,79	54
	Noviembre	425.052	12,28	350.688	74.364	559.342.177	11,21	493.672.392	65.669.785	1.315,94	1.407,73	883,09	53
	Diciembre	363.903	-14,39	298.777	65.126	482.050.734	-13,82	424.502.409	57.548.325	1.324,67	1.420,80	883,65	55
2017	Enero	369.843	1,63	305.554	64.289	515.605.802	6,96	455.689.003	59.916.799	1.394,12	1.491,35	931,99	60
	Febrero	368.800	-0,28	304.734	64.066	513.664.388	-0,38	453.359.041	60.305.347	1.392,80	1.487,72	941,30	57
	Marzo	466.989	26,62	387.166	79.823	644.566.362	25,48	569.492.309	75.074.054	1.380,26	1.470,93	940,51	57
	Abril	380.921	-18,43	315.542	65.379	525.510.496	-18,47	464.023.752	61.486.744	1.379,58	1.470,56	940,47	54
	Mayo	469.613	23,28	384.641	84.972	644.241.377	22,59	564.434.907	79.806.470	1.371,86	1.467,43	939,21	53
	Junio	449.179	-4,35	370.016	79.163	616.729.572	-4,27	542.349.814	74.379.758	1.373,02	1.465,75	939,58	53
	Julio	407.363	-9,31	333.088	74.275	556.351.836	-9,79	486.553.461	69.798.375	1.365,74	1.460,74	939,73	54
	Agosto	510.061	25,21	417.061	93.000	695.229.237	24,96	607.903.521	87.325.716	1.363,03	1.457,59	938,99	55
	Septiembre	433.846	-14,94	355.615	78.231	592.384.296	-14,79	518.898.140	73.486.156	1.365,43	1.459,16	939,35	55
	<b>Octubre</b>	<b>347.253</b>	<b>-19,96</b>	<b>284.115</b>	<b>63.138</b>	<b>471.830.050</b>	<b>-20,35</b>	<b>412.519.296</b>	<b>59.310.754</b>	<b>1.358,75</b>	<b>1.451,94</b>	<b>939,38</b>	<b>54</b>
	<b>Subtotal (1)</b>	<b>4.203.868</b>	<b>-3,21</b>	<b>3.457.532</b>	<b>746.336</b>	<b>5.776.113.416</b>	<b>2,08</b>	<b>5.075.223.244</b>	<b>700.890.172</b>	<b>1.374,00</b>	<b>1.467,87</b>	<b>939,11</b>	<b>-</b>

Fuentes: DATAPREV / SUB, SINTESE y BMD

(1) Las variaciones corresponden a la razón entre el acumulado del año y el acumulado del mismo periodo del año anterior.

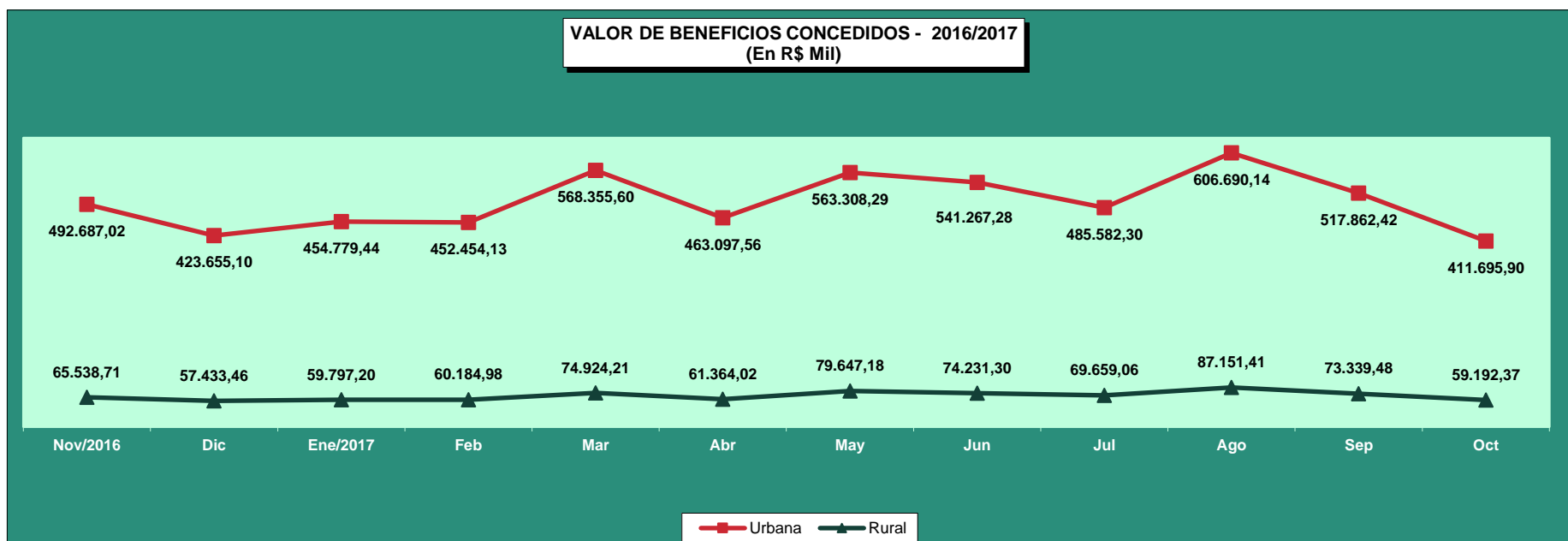
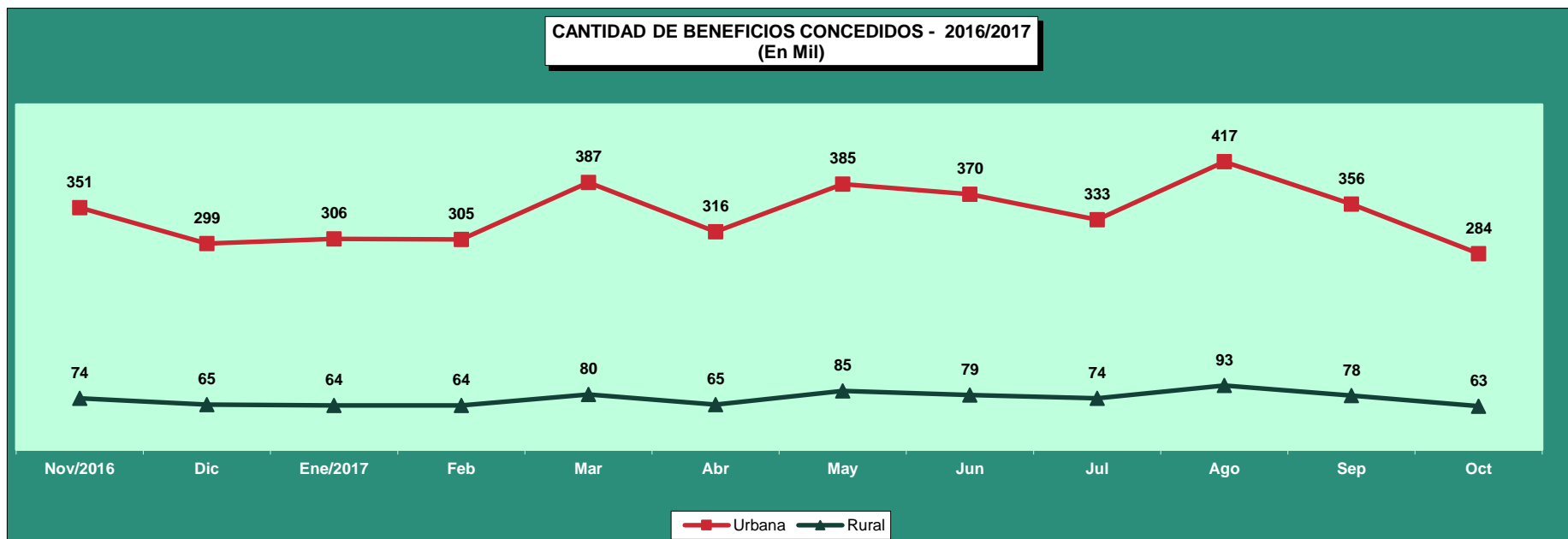

03

## BENEFICIOS CONCEDIDOS SEGÚN LOS GRUPOS DE ESPECIES

GRUPOS DE ESPECIES	CANTIDAD							VALOR (R\$)						VALOR MEDIANO (R\$)			
	Total	% del total	% del grupo	% del sub grupo	Variación en Relación al mes anterior (en %)	Clientela		Total	% del total	% del grupo	% del sub grupo	Variación en Relación al mes anterior (en %)	Clientela		Total	Clientela	
						Urbana	Rural						Urbana	Rural		Urbana	Rural
<b>TOTAL</b>	<b>347.253</b>	<b>100,00</b>			<b>-19,96</b>	<b>284.115</b>	<b>63.138</b>	<b>471.830.050</b>	<b>100,00</b>			<b>-20,35</b>	<b>412.519.296</b>	<b>59.310.754</b>	<b>1.358,75</b>	<b>1.451,94</b>	<b>939,38</b>
<b>BENEFICIOS DEL RGPS</b>	<b>323.785</b>	<b>93,24</b>	<b>100,00</b>		<b>-19,85</b>	<b>260.647</b>	<b>63.138</b>	<b>449.812.024</b>	<b>95,33</b>	<b>100,00</b>		<b>-20,30</b>	<b>390.501.270</b>	<b>59.310.754</b>	<b>1.389,23</b>	<b>1.498,20</b>	<b>939,38</b>
<b>Previsionales</b>	<b>308.889</b>	<b>88,95</b>	<b>95,40</b>	<b>100,00</b>	<b>-19,88</b>	<b>246.407</b>	<b>62.482</b>	<b>427.412.881</b>	<b>90,59</b>	<b>95,02</b>	<b>100,00</b>	<b>-20,35</b>	<b>368.696.153</b>	<b>58.716.728</b>	<b>1.383,71</b>	<b>1.496,29</b>	<b>939,74</b>
Jubilados	95.783	27,58	29,58	31,01	-21,93	71.541	24.242	150.021.938	31,80	33,35	35,10	-22,74	127.168.869	22.853.070	1.566,27	1.777,57	942,71
Edad	49.592	14,28	15,32	16,05	-20,55	27.330	22.262	55.439.961	11,75	12,33	12,97	-20,89	34.497.498	20.942.464	1.117,92	1.262,26	940,73
Invalidez	13.268	3,82	4,10	4,30	-22,19	11.408	1.860	18.726.799	3,97	4,16	4,38	-22,62	16.950.933	1.775.866	1.411,43	1.485,88	954,77
Tiempo de Contribución	32.923	9,48	10,17	10,66	-23,82	32.803	120	75.855.179	16,08	16,86	17,75	-24,07	75.720.438	134.740	2.304,02	2.308,34	1.122,84
Pensiones por Muerte	26.472	7,62	8,18	8,57	-23,98	17.948	8.524	38.153.661	8,09	8,48	8,93	-24,07	30.139.409	8.014.252	1.441,28	1.679,26	940,20
Auxilios	137.289	39,54	42,40	44,45	-19,40	123.240	14.049	189.073.050	40,07	42,03	44,24	-19,12	175.904.187	13.168.863	1.377,19	1.427,33	937,35
Enfermedad	134.657	38,78	41,59	43,59	-19,39	120.865	13.792	186.473.336	39,52	41,46	43,63	-19,11	173.462.266	13.011.070	1.384,80	1.435,17	943,38
Accidente	1.149	0,33	0,35	0,37	-15,51	965	184	853.337	0,18	0,19	0,20	-13,18	765.355	87.982	742,68	793,11	478,17
Reclusión	1.483	0,43	0,46	0,48	-23,20	1.410	73	1.746.377	0,37	0,39	0,41	-23,09	1.676.567	69.810	1.177,60	1.189,05	956,30
Salario-Maternidad	49.345	14,21	15,24	15,97	-14,44	33.678	15.667	50.164.232	10,63	11,15	11,74	-14,13	35.483.688	14.680.544	1.016,60	1.053,62	937,04
Abono de perman. en Serv. 20%	-	-	-	-	-	-	-	-	-	-	-	-	-	-	-	-	-
<b>Accidentarios</b>	<b>14.896</b>	<b>4,29</b>	<b>4,60</b>	<b>100,00</b>	<b>-19,20</b>	<b>14.240</b>	<b>656</b>	<b>22.399.143</b>	<b>4,75</b>	<b>4,98</b>	<b>100,00</b>	<b>-19,21</b>	<b>21.805.117</b>	<b>594.026</b>	<b>1.503,70</b>	<b>1.531,26</b>	<b>905,53</b>
Jubilación por Invalidez	597	0,17	0,18	4,01	-17,20	544	53	1.060.034	0,22	0,24	4,73	-17,57	1.009.379	50.655	1.775,60	1.855,48	955,76
Pensión por muerte	18	0,01	0,01	0,12	-40,00	18	-	37.051	0,01	0,01	0,17	-37,81	37.051	-	2.058,38	2.058,38	-
Auxilio-Enfermedad	12.662	3,65	3,91	85,00	-19,90	12.107	555	19.568.837	4,15	4,35	87,36	-19,76	19.048.802	520.035	1.545,48	1.573,37	937,00
Auxilio-Accidente	1.603	0,46	0,50	10,76	-14,09	1.555	48	1.724.517	0,37	0,38	7,70	-13,21	1.701.181	23.336	1.075,81	1.094,01	486,17
Auxilio-Suplementar	16	0,00	0,00	0,11	45,45	16	-	8.704	0,00	0,00	0,04	94,66	8.704	-	543,99	543,99	-
<b>BENEFICIOS ASISTENCIALES</b>	<b>23.432</b>	<b>6,75</b>	<b>100,00</b>		<b>-21,49</b>	<b>23.432</b>	<b>-</b>	<b>21.955.955</b>	<b>4,65</b>	<b>100,00</b>	<b>100,00</b>	<b>-21,49</b>	<b>21.955.955</b>	<b>-</b>	<b>937,01</b>	<b>937,01</b>	<b>-</b>
<b>Amparos Asistenciales (LOAS)</b>	<b>23.432</b>	<b>6,75</b>	<b>100,00</b>	<b>100,00</b>	<b>-21,49</b>	<b>23.432</b>	<b>-</b>	<b>21.955.955</b>	<b>4,65</b>	<b>100,00</b>	<b>100,00</b>	<b>-21,49</b>	<b>21.955.955</b>	<b>-</b>	<b>937,01</b>	<b>937,01</b>	<b>-</b>
Anciano	11.054	3,18	47,17	47,17	-25,77	11.054	-	10.357.707	2,20	47,17	47,17	-25,77	10.357.707	-	937,01	937,01	-
Portador de Deficiencia	12.378	3,56	52,83	52,83	-17,22	12.378	-	11.598.249	2,46	52,83	52,83	-17,22	11.598.249	-	937,01	937,01	-
<b>Rentas Mensuales Vitalicias (RMV)</b>	<b>-</b>	<b>-</b>	<b>-</b>	<b>-</b>	<b>-</b>	<b>-</b>	<b>-</b>	<b>-</b>	<b>-</b>	<b>-</b>	<b>-</b>	<b>-</b>	<b>-</b>	<b>-</b>	<b>-</b>	<b>-</b>	<b>-</b>
Anciano	-	-	-	-	-	-	-	-	-	-	-	-	-	-	-	-	-
Portador de Deficiencia	-	-	-	-	-	-	-	-	-	-	-	-	-	-	-	-	-
<b>BENEFICIOS DE LA LEGISLACIÓN ESPECÍFICA (BLE) <sup>(1)</sup></b>	<b>36</b>	<b>0,01</b>	<b>-</b>	<b>-</b>	<b>-2,70</b>	<b>36</b>	<b>-</b>	<b>62.071</b>	<b>0,01</b>	<b>-</b>	<b>-</b>	<b>-13,01</b>	<b>62.071</b>	<b>-</b>	<b>1.724,18</b>	<b>1.724,18</b>	<b>-</b>

Fuentes: DATAPREV / SUB y SINTESE.

(1) Incluye las siguientes especies: 22 pensión por muerte estatutaria; 26 - Pensión especial (Ley N° 593/48); 37 - Jubilación de extra numerario de la Unión; 38 Jubilación de la extinta CAPIN; 56 - Pensiones mensual de por vida por el síndrome de talidomida; 58 - Jubilación excepcional del amnistiado; 59 - Pensión por muerte excepcional del amnistiado; 76 - Salario-Familia estatutaria del RFFSA; 85 - pensión mensual vitalicia del cauchero; 86 - pensión mensual vitalicia del dependiente del cauchero; 89 - pensión especial para las víctimas de hemodiálisis Caruaru; 96 - pensión especial a las personas afectadas por lepra. Excluyendo el BLE adicional

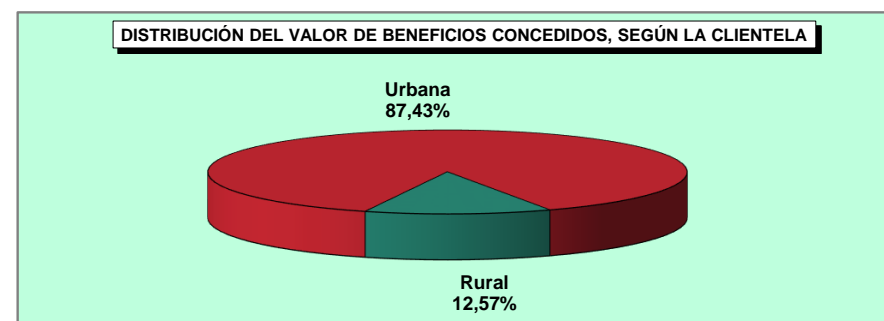
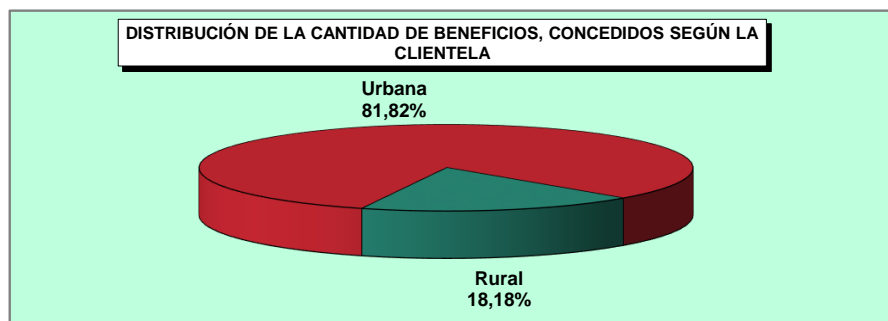
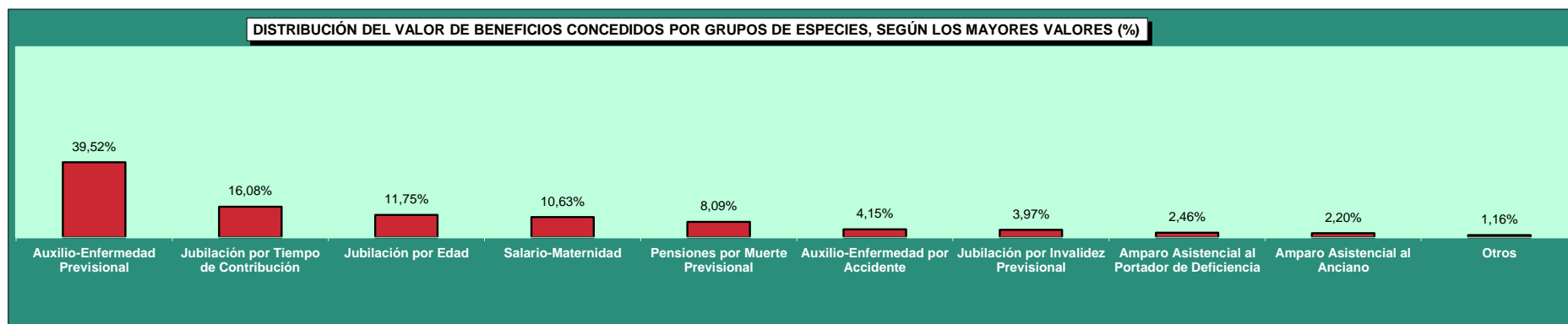
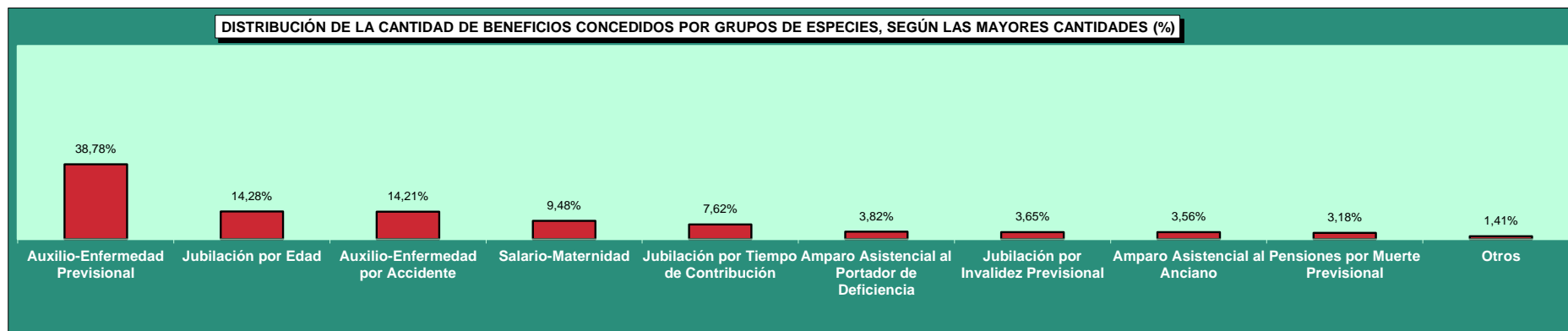



04

## BENEFICIOS CONCEDIDOS POR GRANDES GRUPOS SEGÚN LOS RANGOS DE VALORES

RANGOS DE VALORES (EN BENEFICIO MÍNIMO)	CANTIDAD						VALOR (R\$)					
	Total	% sobre el total	% Acumulado	Beneficios del RGPS	Beneficios Asistenciales	BLE	Total	% sobre el total	% Acumulado	Beneficios del RGPS	Beneficios Asistenciales	BLE
<b>TOTAL</b>	<b>347.253</b>	<b>100,00</b>	<b>–</b>	<b>323.785</b>	<b>23.432</b>	<b>36</b>	<b>471.830.050</b>	<b>100,00</b>	<b>–</b>	<b>449.812.024</b>	<b>21.955.955</b>	<b>62.071</b>
< 1	2.011	0,58	0,58	2.010	1	–	1.255.828	0,27	0,27	1.254.949	880	–
= 1	189.194	54,48	55,06	165.765	23.428	1	177.274.778	37,57	37,84	155.321.805	21.952.036	937
1 -  2	102.743	29,59	84,65	102.705	3	35	133.020.623	28,19	66,03	132.956.450	3.040	61.134
2 -  3	28.493	8,21	92,85	28.493	–	–	64.760.381	13,73	79,76	64.760.381	–	–
3 -  4	13.185	3,80	96,65	13.185	–	–	42.521.451	9,01	88,77	42.521.451	–	–
4 -  5	6.864	1,98	98,63	6.864	–	–	28.799.456	6,10	94,87	28.799.456	–	–
5 -  6	4.630	1,33	99,96	4.630	–	–	23.323.764	4,94	99,81	23.323.764	–	–
6 -  7	92	0,03	99,99	92	–	–	551.365	0,12	99,93	551.365	–	–
7 -  8	25	0,01	100,00	25	–	–	172.392	0,04	99,97	172.392	–	–
8 -  9	11	0,00	100,00	11	–	–	85.365	0,02	99,99	85.365	–	–
9 -  10	1	0,00	100,00	1	–	–	8.947	0,00	99,99	8.947	–	–
10 -  20	3	0,00	100,00	3	–	–	36.906	0,01	100,00	36.906	–	–
20 -  30	1	0,00	100,00	1	–	–	18.793	0,00	100,00	18.793	–	–
30 -  40	–	–	100,00	–	–	–	–	–	100,00	–	–	–
40 -  50	–	–	100,00	–	–	–	–	–	100,00	–	–	–
50 -  60	–	–	100,00	–	–	–	–	–	100,00	–	–	–
60 -  70	–	–	100,00	–	–	–	–	–	100,00	–	–	–
70 -  80	–	–	100,00	–	–	–	–	–	100,00	–	–	–
80 -  90	–	–	100,00	–	–	–	–	–	100,00	–	–	–
90 -  100	–	–	100,00	–	–	–	–	–	100,00	–	–	–
> 100	–	–	100,00	–	–	–	–	–	100,00	–	–	–

Fuentes: DATAPREV / SUB y SINTESE.

05

## BENEFICIOS CONCEDIDOS POR CLIENTELA Y GRANDES GRUPOS SEGÚN LOS RANGOS DE VALORES

RANGOS DE VALORES (EN BENEFICIO MÍNIMO)	CLIENTELA URBANA								CLIENTELA RURAL					
	Cantidad				Valor (R\$)				Cantidad			Valor (R\$)		
	Total	Beneficios del RGPS	Beneficios Asistenciales	BLE	Total	Beneficios del RGPS	Beneficios Asistenciales	BLE	Total	Beneficios del RGPS	Beneficios Asistenciales	Total	Beneficios del RGPS	Beneficios Asistenciales
<b>TOTAL</b>	<b>284.115</b>	<b>260.647</b>	<b>23.432</b>	<b>36</b>	<b>412.519.296</b>	<b>390.501.270</b>	<b>21.955.955</b>	<b>62.071</b>	<b>63.138</b>	<b>63.138</b>	<b>-</b>	<b>59.310.754</b>	<b>59.310.754</b>	<b>-</b>
< 1	1.768	1.767	1	-	1.140.889	1.140.010	880	-	243	243	-	114.939	114.939	-
= 1	126.821	103.392	23.428	1	118.831.277	96.878.304	21.952.036	937	62.373	62.373	-	58.443.501	58.443.501	-
1 -  2	102.291	102.253	3	35	132.460.469	132.396.295	3.040	61.134	452	452	-	560.154	560.154	-
2 -  3	28.448	28.448	-	-	64.661.141	64.661.141	-	-	45	45	-	99.239	99.239	-
3 -  4	13.172	13.172	-	-	42.481.881	42.481.881	-	-	13	13	-	39.570	39.570	-
4 -  5	6.857	6.857	-	-	28.769.853	28.769.853	-	-	7	7	-	29.603	29.603	-
5 -  6	4.625	4.625	-	-	23.300.016	23.300.016	-	-	5	5	-	23.747	23.747	-
6 -  7	92	92	-	-	551.365	551.365	-	-	-	-	-	-	-	-
7 -  8	25	25	-	-	172.392	172.392	-	-	-	-	-	-	-	-
8 -  9	11	11	-	-	85.365	85.365	-	-	-	-	-	-	-	-
9 -  10	1	1	-	-	8.947	8.947	-	-	-	-	-	-	-	-
10 -  20	3	3	-	-	36.906	36.906	-	-	-	-	-	-	-	-
20 -  30	1	1	-	-	18.793	18.793	-	-	-	-	-	-	-	-
30 -  40	-	-	-	-	-	-	-	-	-	-	-	-	-	-
40 -  50	-	-	-	-	-	-	-	-	-	-	-	-	-	-
50 -  60	-	-	-	-	-	-	-	-	-	-	-	-	-	-
60 -  70	-	-	-	-	-	-	-	-	-	-	-	-	-	-
70 -  80	-	-	-	-	-	-	-	-	-	-	-	-	-	-
80 -  90	-	-	-	-	-	-	-	-	-	-	-	-	-	-
90 -  100	-	-	-	-	-	-	-	-	-	-	-	-	-	-
> 100	-	-	-	-	-	-	-	-	-	-	-	-	-	-

Fuentes: DATAPREV / SUB y SINTESE.

CANTIDAD DE BENEFICIOS CONCEDIDOS, SEGÚN LOS RANGOS DE VALORES - (EN %)

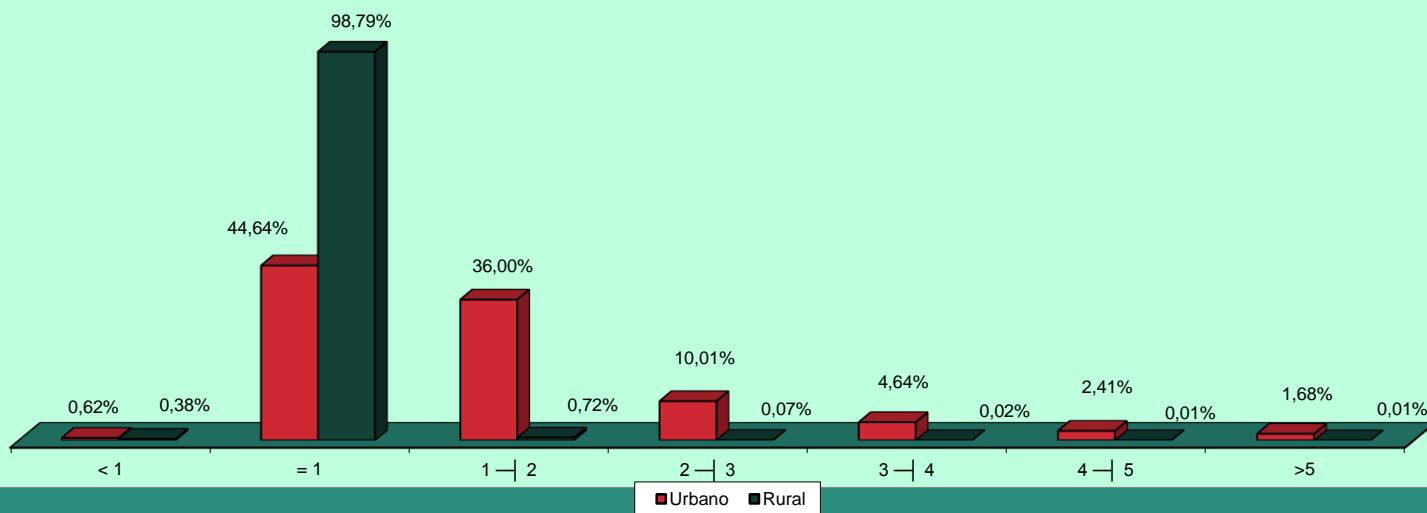

CANTIDAD DE BENEFICIOS CONCEDIDOS, SEGÚN LOS RANGOS DE VALORES - (EN %)

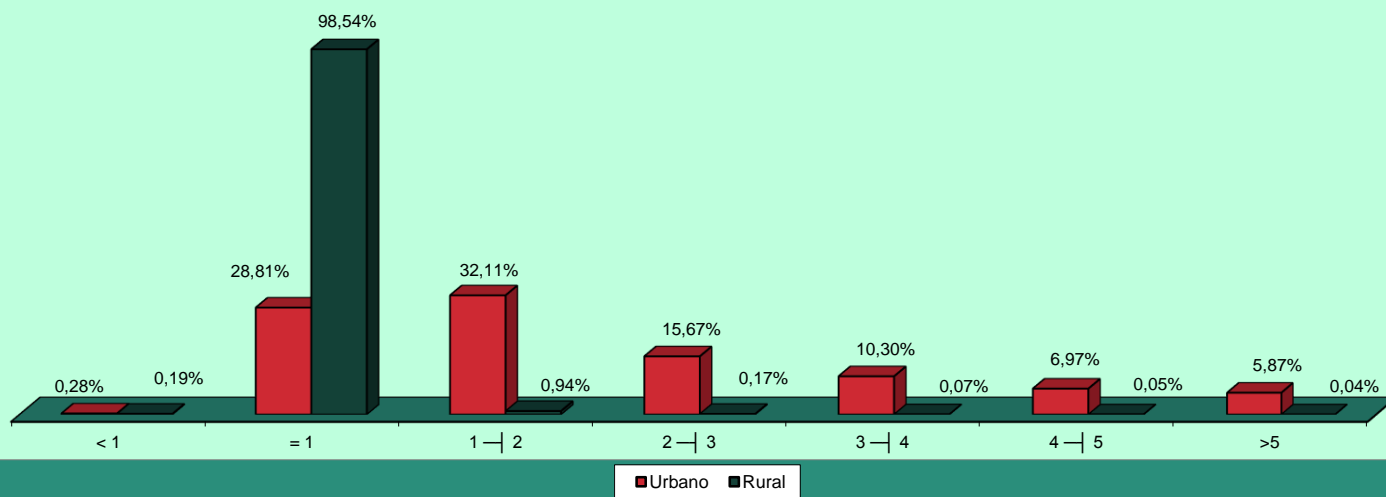

**06 CANTIDAD DE BENEFICIOS CONCEDIDOS POR RANGOS DE VALORES SEGÚN LAS UNIDADES DE LA FEDERACIÓN**

GRANDE REGIONES Y UNIDADES DE LA FEDERACIÓN	CANTIDAD						VALOR (R\$)					
	Rangos de Valores (En Beneficio Mínimo)						Rangos de Valores (En Beneficio Mínimo)					
	Total	< 1	= 1	1 a 5	5 a 10	> 10	Total	< 1	= 1	1 a 5	5 a 10	> 10
<b>BRASIL</b>	<b>347.253</b>	<b>2.011</b>	<b>189.194</b>	<b>151.285</b>	<b>4.759</b>	<b>4</b>	<b>471.830.050</b>	<b>1.255.828</b>	<b>177.274.778</b>	<b>269.101.911</b>	<b>24.141.833</b>	<b>55.699</b>
<b>NORTE</b>	<b>18.876</b>	<b>122</b>	<b>13.478</b>	<b>5.142</b>	<b>134</b>	<b>-</b>	<b>22.249.159</b>	<b>71.408</b>	<b>12.628.886</b>	<b>8.874.594</b>	<b>674.271</b>	<b>-</b>
Rondônia	2.952	55	1.943	926	28	-	3.466.498	32.452	1.820.591	1.471.708	141.747	-
Acre	1.108	7	838	261	2	-	1.258.077	3.306	785.206	459.342	10.223	-
Amazonas	3.450	17	2.353	1.055	25	-	4.211.673	11.449	2.204.761	1.868.945	126.518	-
Roraima	396	13	246	131	6	-	488.095	6.403	230.502	221.056	30.133	-
Pará	8.416	22	6.186	2.153	55	-	9.923.975	12.754	5.796.282	3.838.991	275.948	-
Amapá	791	1	599	181	10	-	915.040	641	561.263	303.425	49.711	-
Tocantins	1.763	7	1.313	435	8	-	1.985.801	4.402	1.230.281	711.127	39.991	-
<b>NORDESTE</b>	<b>82.771</b>	<b>389</b>	<b>62.614</b>	<b>19.185</b>	<b>583</b>	<b>-</b>	<b>94.414.099</b>	<b>214.800</b>	<b>58.669.318</b>	<b>32.579.634</b>	<b>2.950.347</b>	<b>-</b>
Maranhão	10.297	27	8.740	1.504	26	-	10.861.487	14.918	8.189.380	2.526.555	130.635	-
Piauí	6.248	32	5.202	985	29	-	6.652.604	16.972	4.874.274	1.615.623	145.735	-
Ceará	13.301	84	10.177	2.949	91	-	14.868.210	46.362	9.535.849	4.829.642	456.358	-
Rio Grande do Norte	5.237	43	3.660	1.493	41	-	6.155.248	22.352	3.429.420	2.497.506	205.970	-
Paraíba	5.739	43	4.307	1.363	26	-	6.406.447	23.568	4.035.659	2.215.701	131.519	-
Pernambuco	11.677	47	7.960	3.566	104	-	13.988.487	26.505	7.458.520	5.980.626	522.836	-
Alagoas	4.419	10	3.327	1.050	32	-	5.031.300	6.638	3.117.399	1.746.347	160.916	-
Sergipe	3.250	22	2.375	821	32	-	3.803.292	11.846	2.225.375	1.406.340	159.731	-
Bahia	22.603	81	16.866	5.454	202	-	26.647.022	45.639	15.803.442	9.761.295	1.036.646	-
<b>SUDESTE</b>	<b>153.789</b>	<b>707</b>	<b>68.674</b>	<b>81.411</b>	<b>2.997</b>	<b>-</b>	<b>231.285.912</b>	<b>469.697</b>	<b>64.347.538</b>	<b>151.254.956</b>	<b>15.213.721</b>	<b>-</b>
Minas Gerais	40.091	106	23.512	16.027	446	-	51.734.417	63.596	22.030.744	27.374.407	2.265.670	-
Espírito Santo	7.100	13	4.148	2.857	82	-	9.284.859	7.763	3.886.676	4.971.228	419.193	-
Rio de Janeiro	26.698	49	12.139	13.871	639	-	40.330.456	30.840	11.374.243	25.697.976	3.227.396	-
São Paulo	79.900	539	28.875	48.656	1.830	-	129.936.180	367.498	27.055.875	93.211.345	9.301.463	-
<b>SUL</b>	<b>67.821</b>	<b>716</b>	<b>32.252</b>	<b>34.123</b>	<b>727</b>	<b>3</b>	<b>91.636.750</b>	<b>449.669</b>	<b>30.220.124</b>	<b>57.228.420</b>	<b>3.701.631</b>	<b>36.906</b>
Paraná	22.719	159	11.290	11.078	191	1	29.690.286	99.544	10.578.730	18.033.927	965.417	12.667
Santa Catarina	18.781	323	7.972	10.278	208	-	26.023.555	201.313	7.469.764	17.297.384	1.055.094	-
Rio Grande do Sul	26.321	234	12.990	12.767	328	2	35.922.909	148.811	12.171.630	21.897.110	1.681.120	24.238
<b>CENTRO-OESTE</b>	<b>23.996</b>	<b>77</b>	<b>12.176</b>	<b>11.424</b>	<b>318</b>	<b>1</b>	<b>32.244.130</b>	<b>50.256</b>	<b>11.408.912</b>	<b>19.164.306</b>	<b>1.601.863</b>	<b>18.793</b>
Mato Grosso do Sul	4.167	12	2.096	2.026	33	-	5.411.830	8.584	1.963.952	3.274.753	164.541	-
Mato Grosso	5.530	27	2.887	2.587	28	1	7.074.889	16.194	2.705.119	4.194.397	140.386	18.793
Goiás	8.525	31	4.361	4.053	80	-	11.155.009	20.329	4.086.257	6.642.419	406.005	-
Distrito Federal	5.774	7	2.832	2.758	177	-	8.602.402	5.149	2.653.584	5.052.737	890.932	-

Fuentes: DATAPREV / SUB y SINTESE.

07

## BENEFICIOS CONCEDIDOS SEGÚN LAS UNIDADES DE LA FEDERACIÓN

GRANDE REGIONES Y UNIDADES DE LA FEDERACIÓN	CANTIDAD					VALOR (EN R\$)					VALOR MEDIANO (R\$)			TIEMPO MEDIANO DE CONCESIÓN (EN DÍAS)		
	Total	% del total	Variación en Relación al mes anterior (en %)	Cientela		Total	% del total	Variación en Relación al mes anterior (en %)	Cientela		Total	Cientela				
				Urbana	Rural				% Rural sobre total	Urbana		Rural	% Rural sobre total		Urbana	Rural
<b>BRASIL</b>	<b>347.253</b>	<b>100,00</b>	<b>-19,96</b>	<b>284.115</b>	<b>63.138</b>	<b>18,2</b>	<b>471.830.050</b>	<b>100,00</b>	<b>-20,35</b>	<b>412.519.296</b>	<b>59.310.754</b>	<b>12,6</b>	<b>1.358,75</b>	<b>1.451,94</b>	<b>939,38</b>	54
<b>NORTE</b>	<b>18.876</b>	<b>5,44</b>	<b>-15,67</b>	<b>11.163</b>	<b>7.713</b>	<b>40,9</b>	<b>22.249.159</b>	<b>4,72</b>	<b>-16,15</b>	<b>15.024.082</b>	<b>7.225.077</b>	<b>32,5</b>	<b>1.178,70</b>	<b>1.345,88</b>	<b>936,74</b>	...
Rondônia	2.952	0,85	-18,25	1.888	1.064	36,0	3.466.498	0,73	-18,90	2.474.542	991.956	28,6	1.174,29	1.310,67	932,29	41
Acre	1.108	0,32	-11,00	573	535	48,3	1.258.077	0,27	-12,70	758.656	499.421	39,7	1.135,45	1.324,01	933,50	24
Amazonas	3.450	0,99	-20,32	1.973	1.477	42,8	4.211.673	0,89	-21,28	2.817.969	1.393.704	33,1	1.220,77	1.428,27	943,60	51
Roraima	396	0,11	-31,37	261	135	34,1	488.095	0,10	-29,17	363.005	125.090	25,6	1.232,56	1.390,83	926,59	34
Pará	8.416	2,42	-12,81	4.910	3.506	41,7	9.923.975	2,10	-12,92	6.641.664	3.282.311	33,1	1.179,18	1.352,68	936,20	67
Amapá	791	0,23	-17,52	467	324	41,0	915.040	0,19	-19,19	611.452	303.588	33,2	1.156,81	1.309,32	937,00	55
Tocantins	1.763	0,51	-12,24	1.091	672	38,1	1.985.801	0,42	-11,74	1.356.794	629.007	31,7	1.126,38	1.243,62	936,02	59
<b>NORDESTE</b>	<b>82.771</b>	<b>23,84</b>	<b>-19,44</b>	<b>48.765</b>	<b>34.006</b>	<b>41,1</b>	<b>94.414.099</b>	<b>20,01</b>	<b>-19,68</b>	<b>62.571.116</b>	<b>31.842.983</b>	<b>33,7</b>	<b>1.140,67</b>	<b>1.283,12</b>	<b>936,39</b>	...
Maranhão	10.297	2,97	-16,38	3.435	6.862	66,6	10.861.487	2,30	-17,23	4.432.411	6.429.076	59,2	1.054,82	1.290,37	936,91	75
Piauí	6.248	1,80	-20,68	2.514	3.734	59,8	6.652.604	1,41	-19,12	3.158.491	3.494.113	52,5	1.064,76	1.256,36	935,76	61
Ceará	13.301	3,83	-21,29	8.778	4.523	34,0	14.868.210	3,15	-20,84	10.638.511	4.229.699	28,4	1.117,83	1.211,95	935,15	40
Rio Grande do Norte	5.237	1,51	-22,50	3.560	1.677	32,0	6.155.248	1,30	-22,03	4.590.406	1.564.842	25,4	1.175,34	1.289,44	933,12	42
Paraíba	5.739	1,65	-24,86	3.731	2.008	35,0	6.406.447	1,36	-25,48	4.526.569	1.879.878	29,3	1.116,30	1.213,23	936,19	45
Pernambuco	11.677	3,36	-22,69	8.444	3.233	27,7	13.988.487	2,96	-23,32	10.957.329	3.031.158	21,7	1.197,95	1.297,65	937,57	64
Alagoas	4.419	1,27	-16,69	2.894	1.525	34,5	5.031.300	1,07	-18,49	3.598.676	1.432.624	28,5	1.138,56	1.243,50	939,43	49
Sergipe	3.250	0,94	-14,11	2.084	1.166	35,9	3.803.292	0,81	-16,58	2.715.867	1.087.425	28,6	1.170,24	1.303,20	932,61	90
Bahia	22.603	6,51	-16,49	13.325	9.278	41,0	26.647.022	5,65	-16,58	17.952.855	8.694.167	32,6	1.178,92	1.347,31	937,07	51
<b>SUDESTE</b>	<b>153.789</b>	<b>44,29</b>	<b>-20,86</b>	<b>144.361</b>	<b>9.428</b>	<b>6,1</b>	<b>231.285.912</b>	<b>49,02</b>	<b>-21,35</b>	<b>222.326.750</b>	<b>8.959.162</b>	<b>3,9</b>	<b>1.503,92</b>	<b>1.540,07</b>	<b>950,27</b>	...
Minas Gerais	40.091	11,55	-21,39	34.625	5.466	13,6	51.734.417	10,96	-21,61	46.598.561	5.135.856	9,9	1.290,42	1.345,81	939,60	45
Espírito Santo	7.100	2,04	-18,17	5.899	1.201	16,9	9.284.859	1,97	-17,48	8.159.573	1.125.286	12,1	1.307,73	1.383,21	936,96	52
Rio de Janeiro	26.698	7,69	-17,74	26.337	361	1,4	40.330.456	8,55	-18,13	39.987.590	342.866	0,9	1.510,62	1.518,30	949,77	64
São Paulo	79.900	23,01	-21,82	77.500	2.400	3,0	129.936.180	27,54	-22,46	127.581.027	2.355.153	1,8	1.626,24	1.646,21	981,31	60
<b>SUL</b>	<b>67.821</b>	<b>19,53</b>	<b>-18,67</b>	<b>58.730</b>	<b>9.091</b>	<b>13,4</b>	<b>91.636.750</b>	<b>19,42</b>	<b>-18,65</b>	<b>83.091.520</b>	<b>8.545.230</b>	<b>9,3</b>	<b>1.351,16</b>	<b>1.414,81</b>	<b>939,97</b>	...
Paraná	22.719	6,54	-16,92	19.692	3.027	13,3	29.690.286	6,29	-16,83	26.837.709	2.852.577	9,6	1.306,85	1.362,87	942,38	51
Santa Catarina	18.781	5,41	-21,31	16.765	2.016	10,7	26.023.555	5,52	-20,73	24.131.823	1.891.732	7,3	1.385,63	1.439,42	938,36	48
Rio Grande do Sul	26.321	7,58	-18,19	22.273	4.048	15,4	35.922.909	7,61	-18,58	32.121.988	3.800.921	10,6	1.364,80	1.442,19	938,96	48
<b>CENTRO-OESTE</b>	<b>23.996</b>	<b>6,91</b>	<b>-22,58</b>	<b>21.096</b>	<b>2.900</b>	<b>12,1</b>	<b>32.244.130</b>	<b>6,83</b>	<b>-22,48</b>	<b>29.505.828</b>	<b>2.738.303</b>	<b>8,5</b>	<b>1.343,73</b>	<b>1.398,65</b>	<b>944,24</b>	...
Mato Grosso do Sul	4.167	1,20	-35,79	3.607	560	13,4	5.411.830	1,15	-35,40	4.876.454	535.376	9,9	1.298,74	1.351,94	956,03	50
Mato Grosso	5.530	1,59	-13,97	4.453	1.077	19,5	7.074.889	1,50	-12,66	6.063.493	1.011.396	14,3	1.279,37	1.361,66	939,09	57
Goiás	8.525	2,45	-24,18	7.688	837	9,8	11.155.009	2,36	-24,71	10.364.417	790.593	7,1	1.308,51	1.348,13	944,56	34
Distrito Federal	5.774	1,66	-15,52	5.348	426	7,4	8.602.402	1,82	-16,47	8.201.464	400.938	4,7	1.489,85	1.533,56	941,17	57

Fuentes: DATAPREV / SUB y SINTESE.

**TIEMPO MEDIANO DE CONCESIÓN DE BENEFICIOS POR UNIDADES DE LA FEDERACIÓN (EN DÍAS)**

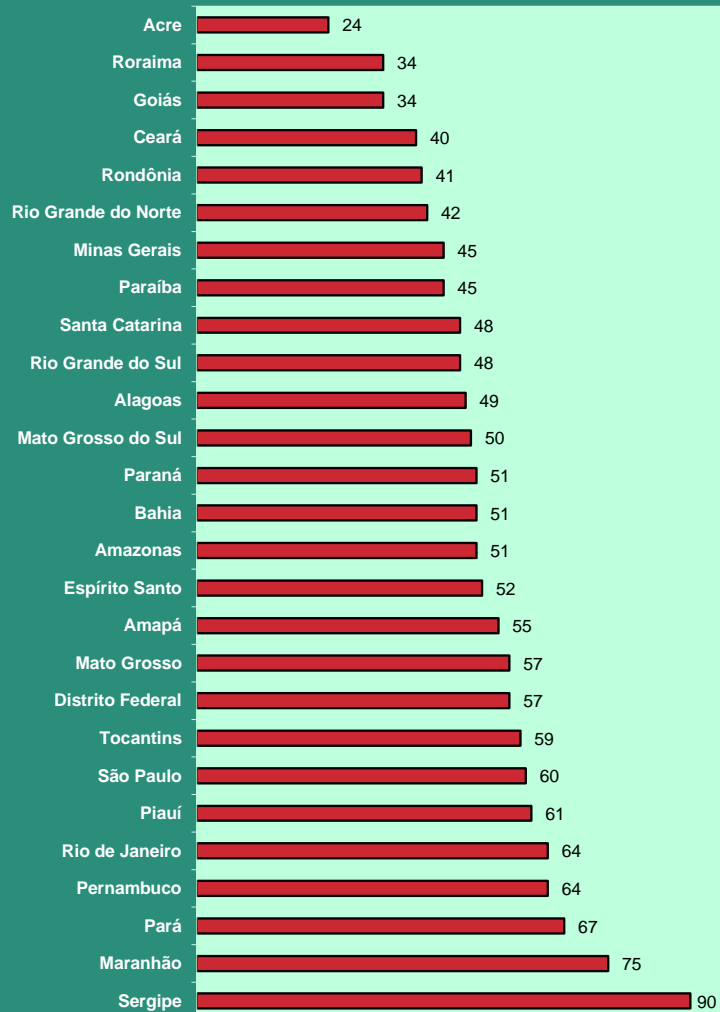

**DISTRIBUCIÓN DE LA CANTIDAD DE BENEFICIOS CONCEDIDOS SEGÚN LAS GRANDES REGIONES**

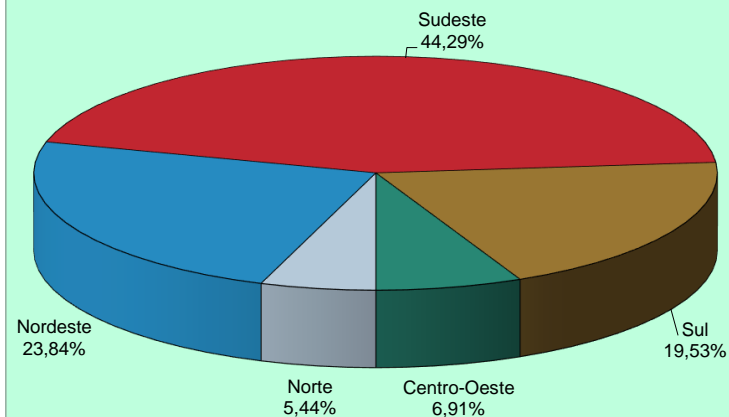

**DISTRIBUCIÓN DEL VALOR DE BENEFICIOS CONCEDIDOS SEGÚN LAS GRANDES REGIONES**

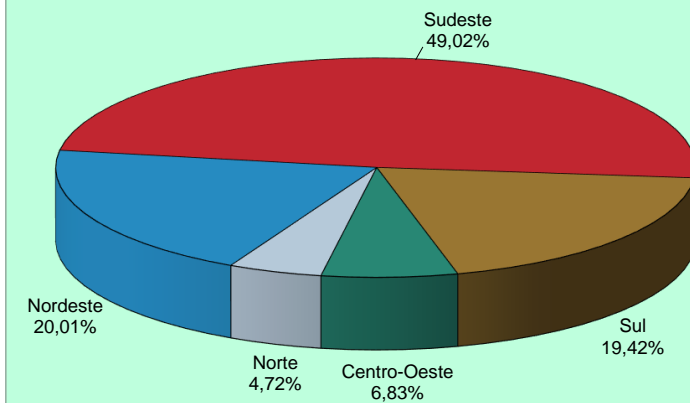

08

## BENEFICIOS CONCEDIDOS SEGÚN LAS ESPECIES

## BENEFICIOS DEL RGPS

(continúa)

COD.	ESPECIES DE BENEFICIOS	CANTIDAD			VALOR (R\$)			VALOR MEDIANO (R\$)		
		Total	Clientela		Total	Clientela		Total	Clientela	
			Urbana	Rural		Urbana	Rural		Urbana	Rural
<b>JUBILACIÓN POR EDAD</b>										
07	Jubilación por edad del trabajador rural (*)	-	-	-	-	-	-	-	-	-
08	Jubilación por edad del empleador rural (*)	-	-	-	-	-	-	-	-	-
41	Jubilación por edad	49.592	27.330	22.262	55.439.961	34.497.498	20.942.464	1.117,92	1.262,26	940,73
81	Jubilación Obligatoria por Edad (Ex-SASSE) (*)	-	-	-	-	-	-	-	-	-
<b>Total de Jubilaciones por Edad</b>		<b>49.592</b>	<b>27.330</b>	<b>22.262</b>	<b>55.439.961</b>	<b>34.497.498</b>	<b>20.942.464</b>	<b>1.117,92</b>	<b>1.262,26</b>	<b>940,73</b>
<b>JUBILACIÓN POR INVALIDEZ</b>										
04	Jubilación por discapacidad de los trabajadores rurales (*)	-	-	-	-	-	-	-	-	-
06	Jubilación por invalidez del empleador rural (*)	-	-	-	-	-	-	-	-	-
32	Jubilación por invalidez previsional	13.268	11.408	1.860	18.726.799	16.950.933	1.775.866	1.411,43	1.485,88	954,77
33	Jubilación por invalidez de Aeronáutica (*)	-	-	-	-	-	-	-	-	-
34	Jubilación por invalidez del ex combatiente marítimo (Ley 1.756/52) (*)	-	-	-	-	-	-	-	-	-
51	Jubilación por invalidez (Extinto Plano Básico) (*)	-	-	-	-	-	-	-	-	-
83	Jubilación por Invalidez (Ex – SASSE) (*)	-	-	-	-	-	-	-	-	-
<b>Total de Jubilaciones por Invalidez</b>		<b>13.268</b>	<b>11.408</b>	<b>1.860</b>	<b>18.726.799</b>	<b>16.950.933</b>	<b>1.775.866</b>	<b>1.411,43</b>	<b>1.485,88</b>	<b>954,77</b>
<b>JUBILACIÓN POR TIEMPO DE CONTRIBUCIÓN</b>										
42	Jub. Por tiempo de contribución	30.033	29.913	120	67.087.471	66.952.731	134.740	2.233,79	2.238,25	1.122,84
43	Jub. Por tiempo de contribución del ex combatiente (*)	-	-	-	-	-	-	-	-	-
44	Jub. Por tiempo de contribución de aeronauta (*)	-	-	-	-	-	-	-	-	-
45	Jub. Por tiempo de contribución del periodista profesional (*)	-	-	-	-	-	-	-	-	-
46	Jub. Por tiempo de contribución especial	1.787	1.787	-	6.358.410	6.358.410	-	3.558,15	3.558,15	-
49	Jub. Por tiempo de contribución ordinaria (*)	-	-	-	-	-	-	-	-	-
57	Jub. Por tiempo de contribución del profesor (Emenda Const. 18/81)	1.103	1.103	-	2.409.297	2.409.297	-	2.184,31	2.184,31	-
72	Jub. Por tiempo de contribución del combatiente marítimo (Ley 1.756/52) (*)	-	-	-	-	-	-	-	-	-
82	Jub. Por tiempo de contribución (Ex SASSE) (*)	-	-	-	-	-	-	-	-	-
<b>Total de Jubilaciones por Tiempo de Contribución</b>		<b>32.923</b>	<b>32.803</b>	<b>120</b>	<b>75.855.179</b>	<b>75.720.438</b>	<b>134.740</b>	<b>2.304,02</b>	<b>2.308,34</b>	<b>1.122,84</b>

Fuentes: DATAPREV / SUB y SINTESE.

COD.	ESPECIES DE BENEFICIOS	CANTIDAD			VALOR (R\$)			VALOR MEDIANO (R\$)		
		Total	Clientela		Total	Clientela		Total	Clientela	
			Urbana	Rural		Urbana	Rural		Urbana	Rural
<b>PENSIONES POR MUERTE</b>										
01	Pensión por muerte del trabajador rural (*)	-	-	-	-	-	-	-	-	-
03	Pensión por muerte del empleador rural (*)	-	-	-	-	-	-	-	-	-
21	Pensión por muerte previsional	26.465	17.941	8.524	38.129.319	30.115.067	8.014.252	1.440,75	1.678,56	940,20
23	Pensión por muerte del ex combatiente	6	6	-	20.865	20.865	-	3.477,52	3.477,52	-
27	Pensión por muerte del servidor público federal con dupla jubilación (*)	-	-	-	-	-	-	-	-	-
28	Pensión por muerte del Régimen General (Decreto 20.465/31) (*)	-	-	-	-	-	-	-	-	-
29	Pensión por muerte del ex combatiente marítimo (Ley 1.756/52)	-	-	-	-	-	-	-	-	-
55	Pensión por muerte (Extinto Plano Básico) (*)	-	-	-	-	-	-	-	-	-
84	Pensión por muerte (Ex SASSE) (*)	1	1	-	3.477	3.477	-	3.477,20	3.477,20	-
<b>Total de Pensiones por Muerte</b>		<b>26.472</b>	<b>17.948</b>	<b>8.524</b>	<b>38.153.661</b>	<b>30.139.409</b>	<b>8.014.252</b>	<b>1.441,28</b>	<b>1.679,26</b>	<b>940,20</b>
<b>AUXILIOS</b>										
13	Auxilio enfermedad del trabajador rural (*)	-	-	-	-	-	-	-	-	-
25	Auxilio reclusión	1.483	1.410	73	1.746.377	1.676.567	69.810	1.177,60	1.189,05	956,30
31	Auxilio enfermedad previdenciara	134.657	120.865	13.792	186.473.336	173.462.266	13.011.070	1.384,80	1.435,17	943,38
36	Auxilio accidente	1.149	965	184	853.337	765.355	87.982	742,68	793,11	478,17
<b>Total de Auxilios</b>		<b>137.289</b>	<b>123.240</b>	<b>14.049</b>	<b>189.073.050</b>	<b>175.904.187</b>	<b>13.168.863</b>	<b>1.377,19</b>	<b>1.427,33</b>	<b>937,35</b>
<b>BENEFICIOS ACCIDENTARIOS</b>										
02	Pensión por muerte por accidente de trabajo del trabajador rural (*)	-	-	-	-	-	-	-	-	-
05	Jub. Por invalidez por accidente de trab. del trabajador rural (*)	-	-	-	-	-	-	-	-	-
10	Auxilio enfermedad por accidente de trabajo del trabajador rural (*)	-	-	-	-	-	-	-	-	-
91	Auxilio enfermedad por accidente del trabajo	12.662	12.107	555	19.568.837	19.048.802	520.035	1.545,48	1.573,37	937,00
92	Jubilación por invalidez por accidente de trabajo	597	544	53	1.060.034	1.009.379	50.655	1.775,60	1.855,48	955,76
93	Pensión por muerte por accidente de trabajo	18	18	-	37.051	37.051	-	2.058,38	2.058,38	-
94	Auxilio accidente por accidente de trabajo	1.603	1.555	48	1.724.517	1.701.181	23.336	1.075,81	1.094,01	486,17
95	Auxilio suplementar por accidente de trabajo (*)	16	16	-	8.704	8.704	-	543,99	543,99	-
<b>Total de Beneficios Accidentarios</b>		<b>14.896</b>	<b>14.240</b>	<b>656</b>	<b>22.399.143</b>	<b>21.805.117</b>	<b>594.026</b>	<b>1.503,70</b>	<b>1.531,26</b>	<b>905,53</b>
<b>ESPECIES DIVERSAS</b>										
47	Abono de permanencia en servicio 25% (*)	-	-	-	-	-	-	-	-	-
48	Abono de permanencia en servicio 20% (*)	-	-	-	-	-	-	-	-	-
79	Abono de supervisor jubilado por la autarquía empleadora (Ley 1.756/52) (*)	-	-	-	-	-	-	-	-	-
80	Salario maternidad	49.345	33.678	15.667	50.164.232	35.483.688	14.680.544	1.016,60	1.053,62	937,04
<b>Total de Especies Diversas</b>		<b>49.345</b>	<b>33.678</b>	<b>15.667</b>	<b>50.164.232</b>	<b>35.483.688</b>	<b>14.680.544</b>	<b>1.016,60</b>	<b>1.053,62</b>	<b>937,04</b>
<b>TOTAL DE BENEFICIOS DEL RGPS</b>		<b>323.785</b>	<b>260.647</b>	<b>63.138</b>	<b>449.812.024</b>	<b>390.501.270</b>	<b>59.310.754</b>	<b>1.389,23</b>	<b>1.498,20</b>	<b>939,38</b>



**BENEFICIOS ASISTENCIALES**

(conclusión)

COD.	ESPECIES DE BENEFICIOS	CANTIDAD			VALOR (R\$)			VALOR MEDIANO (R\$)		
		Total	Clientela		Total	Clientela		Total	Clientela	
			Urbana	Rural		Urbana	Rural		Urbana	Rural
11	Ingreso mensual vitalicio por invalidez del trab. rural (Ley 6.179/74) (*)	-	-	-	-	-	-	-	-	-
12	Ingreso mensual vitalicio por edad del trab. rural (Ley 6.179/74) (*)	-	-	-	-	-	-	-	-	-
30	Ingreso mensual vitalicio por invalidez (Ley 6.179/74) (*)	-	-	-	-	-	-	-	-	-
40	Ingreso vitalicio por edad (Ley 6.179/74) (*)	-	-	-	-	-	-	-	-	-
87	Amparo asistencial al portador de deficiencia (LOAS)	12.378	12.378	-	11.598.249	11.598.249	-	937,01	937,01	-
88	Amparo asistencial al anciano (LOAS)	11.054	11.054	-	10.357.707	10.357.707	-	937,01	937,01	-
<b>TOTAL DE BENEFICIOS ASISTENCIALES</b>		<b>23.432</b>	<b>23.432</b>	<b>-</b>	<b>21.955.955</b>	<b>21.955.955</b>	<b>-</b>	<b>937,01</b>	<b>937,01</b>	<b>-</b>

Fuentes: DATAPREV / SUB y SINTESE.

**BENEFICIOS DE LA LEGISLACIÓN ESPECÍFICA - BLE**

COD.	ESPECIES DE BENEFICIOS	CANTIDAD			VALOR (R\$)			VALOR MEDIANO (R\$)		
		Total	Clientela		Total	Clientela		Total	Clientela	
			Urbana	Rural		Urbana	Rural		Urbana	Rural
22	Pensión por muerte estatutaria (*)	-	-	-	-	-	-	-	-	-
26	Pensión especial (Ley 593/48) (*)	-	-	-	-	-	-	-	-	-
37	Jubilación de extra numerario de la Unión (*)	-	-	-	-	-	-	-	-	-
38	Jubilación de la extinta CAPIN (*)	-	-	-	-	-	-	-	-	-
54	Pensión especial vitalicia (Ley 9.793/99)	-	-	-	-	-	-	-	-	-
56	Pensión men. vitalicia por síndrome de talidomida (Ley 7.070/82)	4	4	-	5.116	5.116	-	1.279,00	1.279,00	-
58	Jubilación excepcional del amnistiado (Ley 6.683/79)	-	-	-	-	-	-	-	-	-
59	Pensión por muerte excepcional del amnistiado (Ley 6.683/79)	-	-	-	-	-	-	-	-	-
60	Pensión mensual especial vitalicia (Ley 10.923/2004)	-	-	-	-	-	-	-	-	-
85	Pensión mensual vitalicia del cauchero (Ley 7.986/89)	-	-	-	-	-	-	-	-	-
86	Pensión mensual vitalicia del dep del cauchero (Ley 7.986/89)	17	17	-	31.858	31.858	-	1.874,00	1.874,00	-
89	Pensión especial para las víctimas de hemodiálisis Caruaru	-	-	-	-	-	-	-	-	-
96	Pensión especial a las personas afectadas por lepra (Ley 11.520/2007)	15	15	-	25.097	25.097	-	1.673,10	1.673,10	-
<b>TOTAL DE ENCARGOS PREVIDENCIARIOS DE LA UNIÓN</b>		<b>36</b>	<b>36</b>	<b>-</b>	<b>62.071</b>	<b>62.071</b>	<b>-</b>	<b>1.724,18</b>	<b>1.724,18</b>	<b>-</b>

Fuentes: DATAPREV / SUB y SINTESE.

(\*) Especies Extintas. El registro de concesiones es debido a decisiones o revisiones administrativas.

**DISTRIBUCIÓN DE LA CANTIDAD DE BENEFICIOS PREVIDENCIARIOS CONCEDIDOS SEGÚN LOS GRUPOS DE ESPECIES**

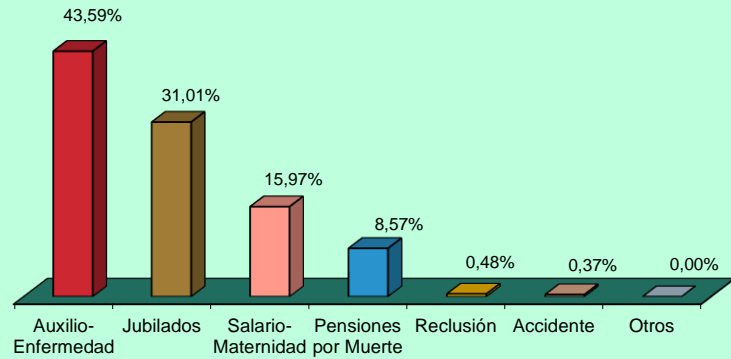

**DISTRIBUCIÓN DE LA CANTIDAD DE BENEFICIOS ACCIDENTARIOS CONCEDIDOS SEGÚN LOS GRUPOS DE ESPECIES**

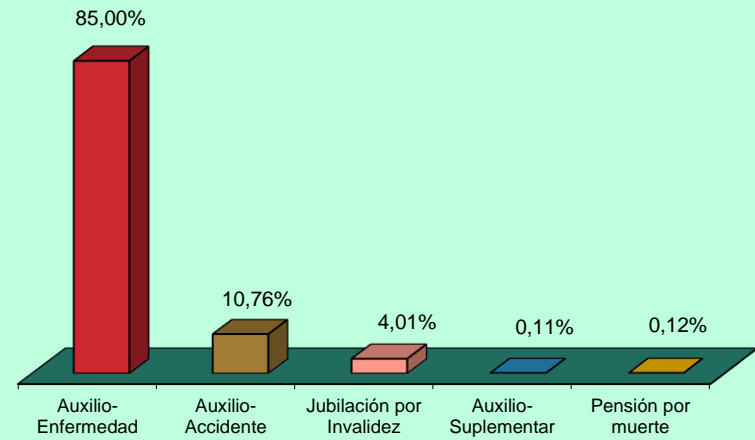

**DISTRIBUCIÓN DEL VALOR DE BENEFICIOS PREVIDENCIARIOS CONCEDIDOS SEGÚN LOS GRUPOS DE ESPECIES**

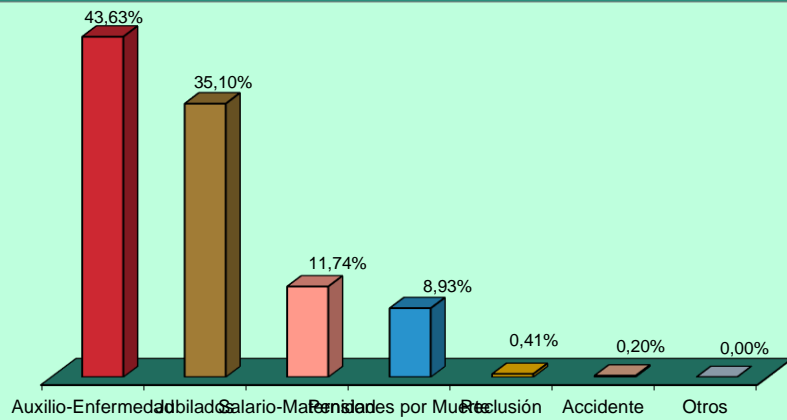

**DISTRIBUCIÓN DEL VALOR DE BENEFICIOS ACCIDENTARIOS CONCEDIDOS SEGÚN LOS GRUPOS DE ESPECIES**

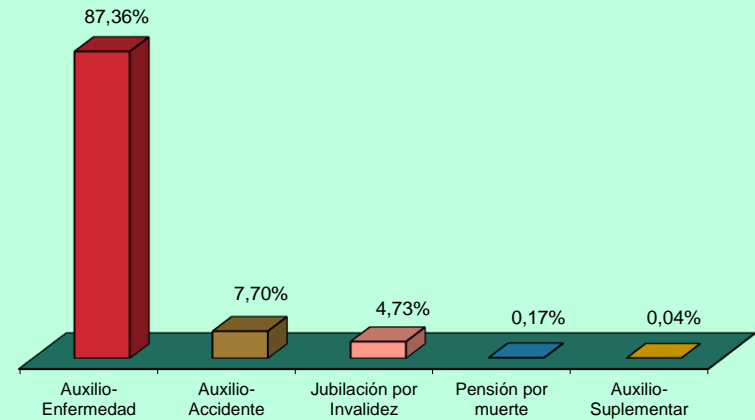

09

## VALOR DE CRÉDITOS EMITIDOS EN LA CONCESIÓN

GRANDE REGIONES Y UNIDADES DE LA FEDERACIÓN	VALOR (R\$)				
	Total	% del total	Variación en Relación al mes anterior (en %)	Clientela	
				Urbana	Rural
<b>BRASIL</b>	<b>1.327.481.794</b>	<b>100,00</b>	<b>-4,19</b>	<b>1.160.011.291</b>	<b>167.470.503</b>
<b>NORTE</b>	<b>59.920.721</b>	<b>4,51</b>	<b>-16,83</b>	<b>41.349.649</b>	<b>18.571.072</b>
Rondônia	7.637.561	0,58	-12,43	5.222.902	2.414.659
Acre	2.865.220	0,22	-4,15	1.667.645	1.197.575
Amazonas	11.663.277	0,88	-24,83	8.671.472	2.991.805
Roraima	919.394	0,07	-27,58	638.174	281.221
Pará	29.347.419	2,21	-14,39	20.026.418	9.321.001
Amapá	2.167.591	0,16	-12,32	1.602.422	565.168
Tocantins	5.320.259	0,40	-21,71	3.520.616	1.799.643
<b>NORDESTE</b>	<b>265.304.526</b>	<b>19,99</b>	<b>-3,71</b>	<b>174.213.176</b>	<b>91.091.350</b>
Maranhão	37.091.711	2,79	1,65	16.187.902	20.903.810
Piauí	17.873.251	1,35	-8,11	7.729.951	10.143.300
Ceará	35.990.603	2,71	1,23	25.083.534	10.907.069
Rio Grande do Norte	14.135.958	1,06	-10,00	9.715.708	4.420.250
Paraíba	16.479.123	1,24	-3,75	11.136.352	5.342.771
Pernambuco	43.822.328	3,30	-6,79	33.363.744	10.458.584
Alagoas	12.956.841	0,98	-9,46	9.213.013	3.743.828
Sergipe	12.969.939	0,98	-6,47	9.717.281	3.252.657
Bahia	73.984.772	5,57	-2,65	52.065.692	21.919.080
<b>SUDESTE</b>	<b>692.325.679</b>	<b>52,15</b>	<b>-1,30</b>	<b>666.065.964</b>	<b>26.259.716</b>
Minas Gerais	123.968.838	9,34	-5,14	109.460.925	14.507.913
Espírito Santo	25.917.833	1,95	-3,01	22.321.748	3.596.086
Rio de Janeiro	117.333.653	8,84	-0,51	116.369.929	963.724
São Paulo	425.105.355	32,02	-0,22	417.913.361	7.191.993
<b>SUL</b>	<b>225.263.802</b>	<b>16,97</b>	<b>-5,68</b>	<b>203.601.938</b>	<b>21.661.865</b>
Paraná	70.837.875	5,34	-6,73	62.779.710	8.058.165
Santa Catarina	66.629.858	5,02	4,21	61.514.718	5.115.140
Rio Grande do Sul	87.796.069	6,61	-11,26	79.307.510	8.488.559
<b>CENTRO-OESTE</b>	<b>84.667.066</b>	<b>6,38</b>	<b>-13,42</b>	<b>74.780.565</b>	<b>9.886.501</b>
Mato Grosso do Sul	15.523.957	1,17	-8,58	13.671.097	1.852.860
Mato Grosso	17.934.593	1,35	-6,44	14.811.627	3.122.967
Goiás	26.463.721	1,99	-19,03	22.842.315	3.621.406
Distrito Federal	24.744.795	1,86	-14,56	23.455.527	1.289.268

Fuentes: DATAPREV / SUB y SINTESE.

GRUPOS DE ESPECIES	VALOR (R\$)				
	Total	% del total	Variación en Relación al mes anterior (en %)	Clientela	
				Urbana	Rural
<b>TOTAL</b>	<b>1.327.481.794</b>	<b>100,00</b>	<b>-4,19</b>	<b>1.160.011.291</b>	<b>167.470.503</b>
<b>BENEFICIOS DEL RGPS</b>	<b>1.237.022.496</b>	<b>93,19</b>	<b>-4,40</b>	<b>1.069.552.009</b>	<b>167.470.487</b>
<b>Previsionales</b>	<b>1.193.557.298</b>	<b>89,91</b>	<b>-4,41</b>	<b>1.027.377.937</b>	<b>166.179.361</b>
Jubilados	577.749.691	43,52	-7,96	516.652.246	61.097.445
Edad	190.622.857	14,36	-9,13	133.326.447	57.296.410
Invalidez	27.549.807	2,08	-7,49	24.315.951	3.233.856
Tiempo de Contribución	359.577.027	27,09	-7,36	359.009.848	567.179
Pensiones por muerte	154.120.018	11,61	-7,21	118.548.030	35.571.989
Auxilios	351.707.500	26,49	-0,71	319.548.484	32.159.016
Enfermedad	333.410.322	25,12	0,01	302.285.770	31.124.552
Accidente	3.795.096	0,29	5,27	3.398.515	396.581
Reclusión	14.502.082	1,09	-15,81	13.864.199	637.883
Salario-Maternidad	109.980.088	8,28	9,35	72.629.177	37.350.911
Abono de perman. en Serv. 20%	-	-	-	-	-
<b>Accidentarios</b>	<b>43.465.198</b>	<b>3,27</b>	<b>-4,27</b>	<b>42.174.072</b>	<b>1.291.126</b>
Jubilación por Invalidez	1.298.673	0,10	-13,96	1.253.092	45.581
Pensión por muerte	167.892	0,01	41,25	167.892	-
Auxilio-Enfermedad	34.871.712	2,63	-0,92	33.703.458	1.168.255
Auxilio-Accidente	7.120.799	0,54	-16,87	7.043.509	77.290
Auxilio-Suplementar	6.122	0,00	-56,75	6.122	-
<b>BENEFICIOS ASISTENCIALES</b>	<b>90.274.838</b>	<b>6,80</b>	<b>-0,39</b>	<b>90.274.822</b>	<b>17</b>
Amparos Asistenciales (LOAS)	90.274.822	6,80	-0,39	90.274.822	-
Anciano	39.056.010	2,94	-2,47	39.056.010	-
Portador de Deficiencia	51.218.812	3,86	1,25	51.218.812	-
Rentas Mensuales Vitalicias (RMV)	17	0,00	-	-	17
Anciano	-	-	-	-	-
Portador de Deficiencia	17	0,00	-	-	17
<b>BENEFICIOS DE LA LEGISLACIÓN ESPECÍFICA (BLE) <sup>(1)</sup></b>	<b>184.460</b>	<b>0,01</b>	<b>-80,96</b>	<b>184.460</b>	<b>-</b>

Fuentes: DATAPREV / SUB y SINTESE.

(1) Incluye las siguientes especies: 20 - Pensión por muerte del ex diplomata; 22 pensión por muerte estatutaria;

26 - Pensión especial (Ley N° 593/48), 37 - Jubilación de extra numerario de la Unión; 38 Jubilación de la extinta CAPIN;

56 - Pensiones mensual de por vida por el síndrome de talidomida; 58 - Jubilación excepcional de amnistía; 59 - Pensión por muerte excepcional del amnistiado; 76 - Salario-Familia estatutaria del RFFSA; 85 - pensión mensual vitalicia del cauchero;

86 - pensión mensual vitalicia del dependiente del cauchero; 89 - pensión especial para las víctimas de hemodiálisis Caruaru;

96 - pensión especial a las personas afectadas por lepra. Excluyendo el BLE adicional

**DISTRIBUCIÓN DEL VALOR TOTAL DE CRÉDITOS EMITIDOS EN LA CONCESIÓN, SEGÚN LAS UNIDADES DE LA FEDERACIÓN (EN %)**

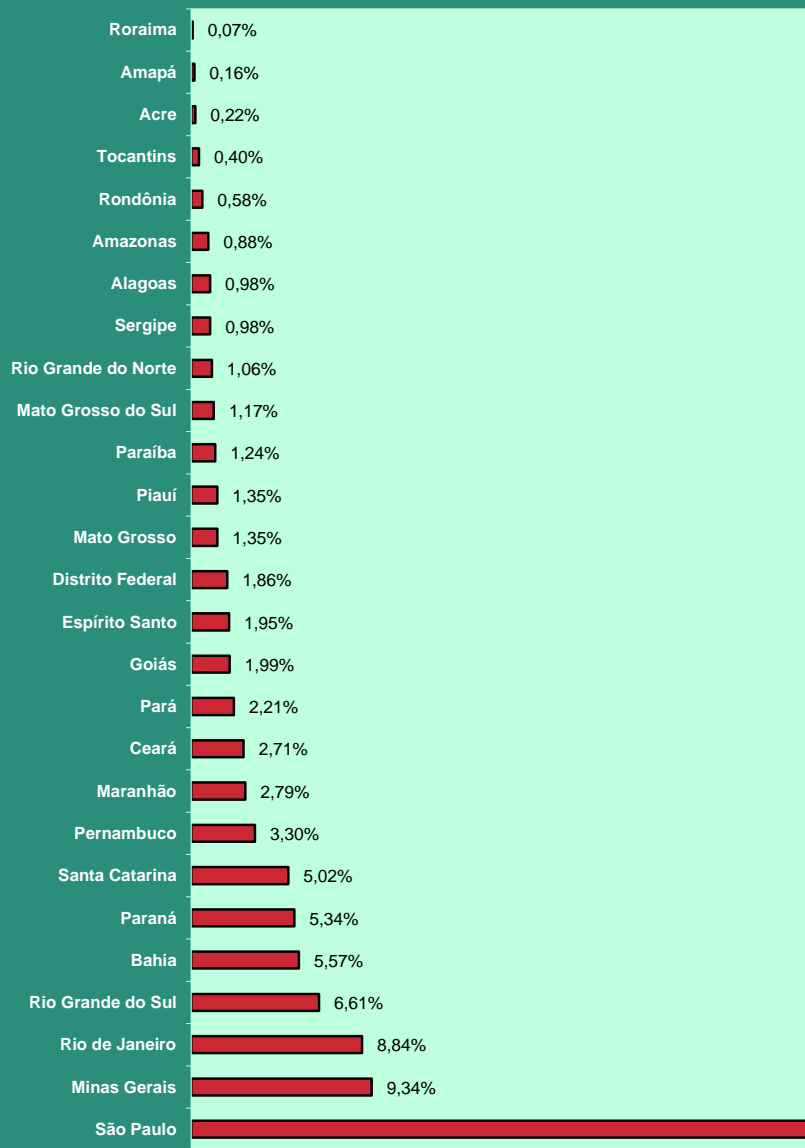

**DISTRIBUCIÓN DEL VALOR DE CRÉDITOS EMITIDOS EN LA CONCESIÓN, SEGÚN LOS GRANDES GRUPOS (EN %)**

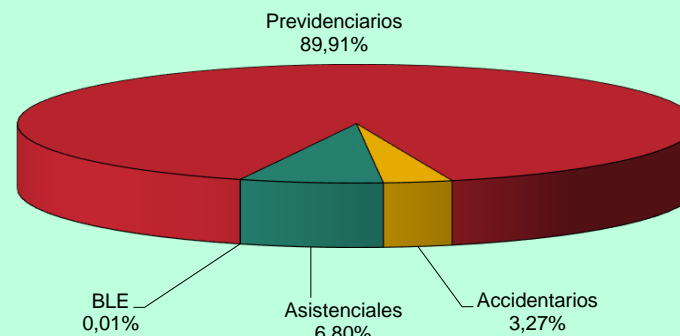

**DISTRIBUCIÓN DEL VALOR DE CRÉDITOS EMITIDOS EN LA CONCESIÓN SEGÚN LA CLIENTELA (EN %)**

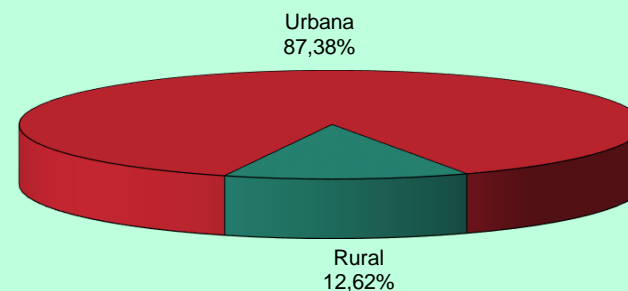

## 10 EVOLUCIÓN DE LOS BENEFICIOS EMITIDOS – 2006/2017

AÑOS/MESES	CANTIDAD				VALOR (R\$)				VALOR MEDIANO (R\$)		
	Total	Variación en Relación al año/mes anterior (%)	Clientela		Total	Variación en Relación al año/mes anterior (%)	Clientela		Total	Clientela	
			Urbana	Rural			Urbana	Rural		Urbana	Rural
2006 Diciembre	24.593.390	2,68	17.088.587	7.504.803	12.635.504.461	11,41	10.181.274.305	2.454.230.156	513,78	595,79	327,02
2007 Diciembre	25.170.283	2,35	17.493.668	7.676.615	13.600.616.846	7,64	10.921.267.175	2.679.349.671	540,34	624,30	349,03
2008 Diciembre	26.095.625	3,68	18.193.777	7.901.848	15.205.539.497	11,80	12.181.513.603	3.024.025.894	582,69	669,54	382,70
2009 Diciembre	27.048.356	3,65	18.906.231	8.142.125	17.124.126.415	12,62	13.660.404.584	3.463.721.831	633,09	722,53	425,41
2010 Diciembre	28.141.263	4,04	19.763.710	8.377.553	19.336.202.952	12,92	15.469.082.460	3.867.120.492	687,11	782,70	461,61
2011 Diciembre	29.051.423	3,23	20.473.754	8.577.669	21.199.611.087	9,64	17.033.178.566	4.166.432.521	729,73	831,95	485,73
2012 Diciembre	30.057.265	3,46	21.251.776	8.805.489	24.137.036.929	13,86	19.272.270.404	4.864.766.526	803,04	906,85	552,47
2013 Diciembre	31.199.043	3,80	22.151.402	9.047.641	27.140.475.950	12,44	21.689.482.793	5.450.993.157	869,91	979,15	602,48
2014 Diciembre	32.152.518	3,06	22.900.497	9.252.021	29.829.510.579	9,91	23.858.195.669	5.971.314.910	927,75	1.041,82	645,41
2015 Diciembre	32.701.562	1,71	23.355.198	9.346.364	32.730.831.216	9,73	26.147.191.768	6.583.639.449	1.000,90	1.119,54	704,41
2016 Total	-	-	-	-	485.265.079.330	15,02	387.526.633.302	97.738.446.028	-	-	-
Enero	32.792.672	0,28	23.430.023	9.362.649	36.820.311.461	12,49	29.370.849.298	7.449.462.163	1.122,82	1.253,56	795,66
Febrero	32.873.276	0,25	23.495.987	9.377.289	36.864.282.905	0,12	29.416.229.349	7.448.053.555	1.121,41	1.251,97	794,27
Marzo	33.030.737	0,48	23.642.583	9.388.154	37.025.344.361	0,44	29.578.725.451	7.446.618.910	1.120,94	1.251,08	793,19
Abril	33.142.489	0,34	23.738.556	9.403.933	37.164.154.529	0,37	29.713.306.037	7.450.848.492	1.121,34	1.251,69	792,31
Mayo	33.313.575	0,52	23.884.951	9.428.624	37.383.515.634	0,59	29.916.489.196	7.467.026.437	1.122,17	1.252,52	791,95
Junio	33.404.798	0,27	23.963.425	9.441.373	37.494.201.797	0,30	30.022.276.534	7.471.925.263	1.122,42	1.252,84	791,40
Julio	33.440.971	0,11	24.001.709	9.439.262	37.559.712.739	0,17	30.094.555.757	7.465.156.982	1.123,16	1.253,85	790,86
Agosto <sup>(1)</sup>	33.555.874	0,34	24.101.324	9.454.550	55.415.020.934	47,54	43.895.489.869	11.519.531.065	1.651,43	1.821,29	1.218,41
Septiembre	33.587.605	0,09	24.128.677	9.458.928	37.669.776.903	-32,02	30.204.214.208	7.465.562.695	1.121,54	1.251,80	789,26
Octubre	33.700.387	0,34	24.223.402	9.476.985	37.848.806.909	0,48	30.368.135.442	7.480.671.467	1.123,10	1.253,67	789,35
Noviembre <sup>(1)</sup>	33.694.282	-0,02	24.216.274	9.478.008	56.104.244.585	48,23	44.521.118.750	11.583.125.835	1.665,10	1.838,48	1.222,11
Diciembre	33.755.917	0,18	24.269.925	9.485.992	37.915.706.574	-32,42	30.425.243.410	7.490.463.164	1.123,23	1.253,62	789,63
2017 Enero	33.795.638	0,12	24.307.886	9.487.752	40.546.100.489	6,94	32.523.951.898	8.022.148.591	1.199,74	1.338,00	845,53
Febrero	33.825.153	0,09	24.334.986	9.490.167	40.563.236.164	0,04	32.549.301.982	8.013.934.182	1.199,20	1.337,55	844,45
Marzo	33.843.284	0,05	24.352.042	9.491.242	40.620.568.779	0,14	32.608.315.422	8.012.253.357	1.200,25	1.339,04	844,17
Abril	33.917.410	0,22	24.411.042	9.506.368	40.697.070.193	0,19	32.680.910.409	8.016.159.784	1.199,89	1.338,78	843,24
Mayo	33.991.925	0,22	24.480.149	9.511.776	40.847.173.199	0,37	32.824.169.500	8.023.003.699	1.201,67	1.340,85	843,48
Junio	34.029.485	0,11	24.516.513	9.512.972	40.914.592.834	0,17	32.893.750.998	8.020.841.835	1.202,33	1.341,70	843,15
Julio	34.067.090	0,11	24.550.358	9.516.732	40.973.657.915	0,14	32.954.247.454	8.019.410.461	1.202,73	1.342,31	842,66
Agosto <sup>(1)</sup>	34.194.510	0,37	24.658.794	9.535.716	60.726.648.881	48,21	48.331.967.275	12.394.681.606	1.775,92	1.960,03	1.299,82
Septiembre	34.258.928	0,19	24.717.508	9.541.420	41.184.866.337	-32,18	33.154.470.507	8.030.395.830	1.202,16	1.341,34	841,64
Octubre	34.289.291	0,09	24.750.966	9.538.325	41.262.128.119	0,19	33.235.415.906	8.026.712.213	1.203,35	1.342,79	841,52
Subtotal <sup>(2)</sup>	-	-	-	-	428.336.042.911	9,48	343.756.501.352	84.579.541.559	-	-	-

Fuentes: DATAPREV / SUB y SINTESE.

(1) Incluye la parcela relativa al abono anual (13° salario). Valores de emisión sin la parte del 13° salario-del-beneficio Total: R\$ 37,526,923,036 ; Urbana: R\$ 30,067,014,556; Rural: R\$ 7,459,908,480

(2) La variación corresponde a la razón entre el acumulado del año y el acumulado del mismo periodo del año anterior.

**EVOLUCIÓN DEL VALOR ACUMULADO DE BENEFICIOS EMITIDOS - 2006 a 2017  
(EN R\$ MIL CONSTANTES)**



Valores expresos en reales constantes, actualizados por el INPC mensual, a precios de Octubre de 2017.

—■— Urbana —▲— Rural

**EVOLUCIÓN MENSUAL DEL VALOR DE BENEFICIOS EMITIDOS - 2016/2017 (R\$ TSD)**

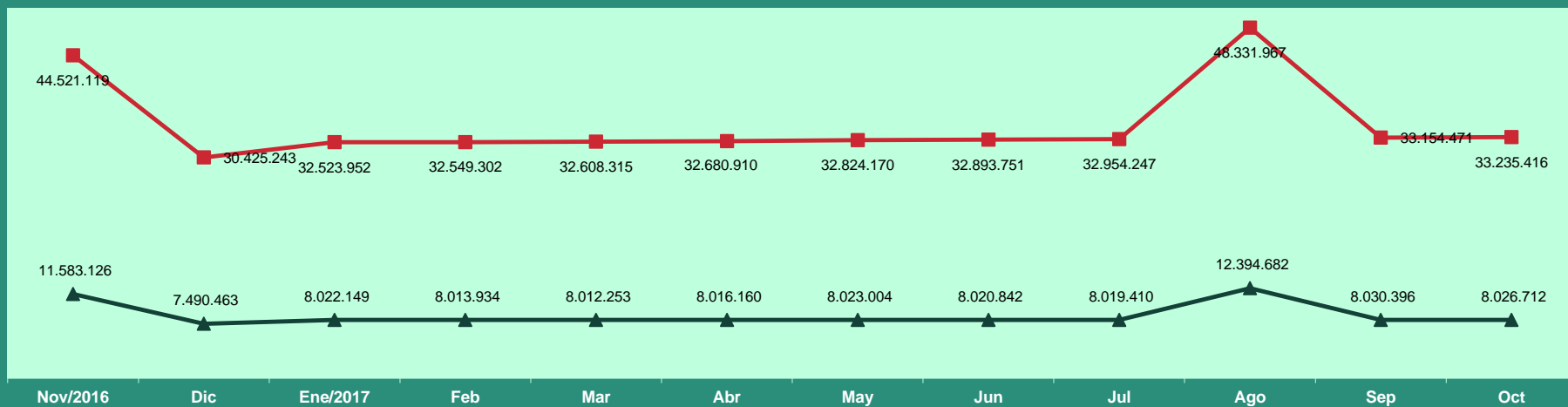

—■— Urbana —▲— Rural

## BENEFICIOS EMITIDOS SEGÚN LOS GRUPOS DE ESPECIES

GRUPOS DE ESPECIES	CANTIDAD							VALOR (R\$)						VALOR MEDIANO (R\$)			
	Total	% del total	% del grupo	% del sub grupo	Variación en Relación al mes anterior (en %)	Clientela		Total	% del total	% del grupo	% del sub grupo	Variación en Relación al mes anterior (en %)	Clientela		Total	Clientela	
						Urbana	Rural						Urbana	Rural		Urbana	Rural
<b>TOTAL</b>	<b>34.289.291</b>	<b>100,00</b>			<b>0,09</b>	<b>24.750.966</b>	<b>9.538.325</b>	<b>41.262.128.119</b>	<b>100,00</b>			<b>0,19</b>	<b>33.235.415.906</b>	<b>8.026.712.213</b>	<b>1.203,35</b>	<b>1.342,79</b>	<b>841,52</b>
<b>BENEFICIOS DEL RGPS</b>	<b>29.618.288</b>	<b>86,38</b>	<b>100,00</b>		<b>0,07</b>	<b>20.139.667</b>	<b>9.478.621</b>	<b>36.877.422.099</b>	<b>89,37</b>	<b>100,00</b>		<b>0,18</b>	<b>28.906.535.953</b>	<b>7.970.886.145</b>	<b>1.245,09</b>	<b>1.435,30</b>	<b>840,93</b>
<b>Previsionales</b>	<b>28.802.378</b>	<b>84,00</b>	<b>97,25</b>	<b>100,00</b>	<b>0,08</b>	<b>19.355.063</b>	<b>9.447.315</b>	<b>35.972.738.022</b>	<b>87,18</b>	<b>97,55</b>	<b>100,00</b>	<b>0,19</b>	<b>28.025.633.889</b>	<b>7.947.104.133</b>	<b>1.248,95</b>	<b>1.447,97</b>	<b>841,20</b>
Jubilados	19.676.597	57,38	66,43	68,32	0,31	12.803.612	6.872.985	25.385.571.453	61,52	68,84	70,57	0,38	19.606.721.983	5.778.849.470	1.290,14	1.531,34	840,81
Edad	10.399.000	30,33	35,11	36,10	0,29	4.011.751	6.387.249	9.885.387.333	23,96	26,81	27,48	0,31	4.521.788.338	5.363.598.995	950,61	1.127,14	839,74
Invalidez	3.282.331	9,57	11,08	11,40	0,12	2.819.165	463.166	3.832.291.001	9,29	10,39	10,65	0,15	3.440.950.343	391.340.658	1.167,55	1.220,56	844,93
Tiempo de Contribución	5.995.266	17,48	20,24	20,82	0,45	5.972.696	22.570	11.667.893.119	28,28	31,64	32,44	0,51	11.643.983.302	23.909.817	1.946,18	1.949,54	1.059,36
Pensiones por Muerte	7.651.876	22,32	25,83	26,57	0,11	5.287.406	2.364.470	8.748.239.373	21,20	23,72	24,32	0,17	6.767.791.813	1.980.447.560	1.143,28	1.279,98	837,59
Auxilios	1.404.994	4,10	4,74	4,88	-3,28	1.203.116	201.878	1.777.263.025	4,31	4,82	4,94	-2,36	1.595.966.024	181.297.001	1.264,96	1.326,53	898,05
Enfermedad	1.276.590	3,72	4,31	4,43	-3,59	1.094.629	181.961	1.673.630.016	4,06	4,54	4,65	-2,48	1.503.016.036	170.613.980	1.311,02	1.373,08	937,64
Accidente	80.620	0,24	0,27	0,28	1,23	64.079	16.541	56.091.749	0,14	0,15	0,16	1,25	48.336.637	7.755.112	695,75	754,33	468,84
Reclusión	47.784	0,14	0,16	0,17	-2,41	44.408	3.376	47.541.259	0,12	0,13	0,13	-2,46	44.613.351	2.927.909	994,92	1.004,62	867,27
Salario-Maternidad	68.807	0,20	0,23	0,24	0,50	60.825	7.982	61.581.877	0,15	0,17	0,17	4,34	55.071.775	6.510.102	894,99	905,41	815,60
Otros <sup>(1)</sup>	104	0,00	0,00	0,00	-1,89	104	-	82.294	0,00	0,00	0,00	-1,13	82.294	-	791,29	791,29	-
<b>Accidentarios</b>	<b>815.910</b>	<b>2,38</b>	<b>2,75</b>	<b>100,00</b>	<b>-0,39</b>	<b>784.604</b>	<b>31.306</b>	<b>904.684.077</b>	<b>2,19</b>	<b>2,45</b>	<b>100,00</b>	<b>-0,28</b>	<b>880.902.064</b>	<b>23.782.012</b>	<b>1.108,80</b>	<b>1.122,73</b>	<b>759,66</b>
Jubilación por Invalidez	210.124	0,61	0,71	25,75	0,13	196.905	13.219	301.311.818	0,73	0,82	33,31	0,14	290.320.827	10.990.991	1.433,97	1.474,42	831,45
Pensión por muerte	112.060	0,33	0,38	13,73	-0,18	108.227	3.833	139.387.221	0,34	0,38	15,41	-0,12	136.141.272	3.245.948	1.243,86	1.257,92	846,84
Auxilio-Enfermedad	125.055	0,36	0,42	15,33	-2,46	118.862	6.193	189.410.075	0,46	0,51	20,94	-1,54	183.621.731	5.788.344	1.514,61	1.544,83	934,66
Auxilio-Accidente	325.115	0,95	1,10	39,85	0,07	317.054	8.061	264.276.567	0,64	0,72	29,21	0,10	260.519.838	3.756.729	812,87	821,69	466,04
Auxilio-Suplementar	43.556	0,13	0,15	5,34	-0,72	43.556	-	10.298.396	0,02	0,03	1,14	-0,81	10.298.396	-	236,44	236,44	-
<b>BENEFICIOS ASISTENCIALES</b>	<b>4.650.799</b>	<b>13,56</b>	<b>100,00</b>		<b>0,24</b>	<b>4.591.095</b>	<b>59.704</b>	<b>4.347.751.765</b>	<b>10,54</b>	<b>100,00</b>		<b>0,24</b>	<b>4.291.925.697</b>	<b>55.826.068</b>	<b>934,84</b>	<b>934,84</b>	<b>935,05</b>
Amparos Asistenciales (LOAS)	4.525.214	13,20	97,30	100,00	0,28	4.525.214	-	4.230.383.601	10,25	97,30	100,00	0,28	4.230.383.601	-	934,85	934,85	-
Anciano	2.012.085	5,87	43,26	44,46	0,23	2.012.085	-	1.882.770.885	4,56	43,30	44,51	0,23	1.882.770.885	-	935,73	935,73	-
Portador de Deficiencia	2.513.129	7,33	54,04	55,54	0,31	2.513.129	-	2.347.612.717	5,69	54,00	55,49	0,31	2.347.612.717	-	934,14	934,14	-
Rentas Mensuales Vitalicias (RMV)	125.585	0,37	2,70	100,00	-1,02	65.881	59.704	117.368.164	0,28	2,70	100,00	-1,02	61.542.096	55.826.068	934,57	934,14	935,05
Anciano	17.590	0,05	0,38	14,01	-2,09	8.774	8.816	16.474.956	0,04	0,38	14,04	-2,09	8.215.672	8.259.284	936,61	936,37	936,85
Portador de Deficiencia	107.995	0,31	2,32	85,99	-0,84	57.107	50.888	100.893.207	0,24	2,32	85,96	-0,84	53.326.424	47.566.784	934,24	933,80	934,73
<b>BENEFICIOS DE LA LEGISLACIÓN ESPECÍFICA (BLE) <sup>(2)</sup></b>	<b>20.204</b>	<b>0,06</b>	-	-	<b>-0,41</b>	<b>20.204</b>	<b>-</b>	<b>36.954.255</b>	<b>0,09</b>	-	-	<b>-0,45</b>	<b>36.954.255</b>	<b>-</b>	<b>1.829,06</b>	<b>1.829,06</b>	<b>-</b>

Fuentes: DATAPREV / SUB y SINTESE.

(1) Incluye las siguientes especies: 47 – Abono de permanencia en servicio 25%; 48 – abono de permanencia en servicio 20%; 68 – Peculio especial de jubilados; 79 – abono del servidor jubilado por la autarquía empleadora ; (2) incluye las siguientes especies: 22 - pensión por muerte estatutaria; 26 - Pensión especial (Ley N° 593/48); 37 – Jubilación de extra numerario de la Unión; 38 Jubilación de la extinta CAPIN; 54 – pensión especial vitalicia (ley n° 9.793); 56 - Pensiones mensual de por vida por el síndrome de talidomida; 58 – Jubilación excepcional de amnistía; 59 - Pensión por muerte excepcional del amnistiado; 60 – pensión mensual vitalicia por invalidez; 76 – Salario-Familia estatutaria del RFFSA ; 85 - pensión mensual vitalicia del cauchero; 86 - pensión mensual vitalicia del dependiente del cauchero; 89 - pensión especial para las víctimas de hemodiálisis Caruaru; 96 - pensión especial a las personas afectadas por lepra. Excluyendo el BLE adicional.

**DISTRIBUCIÓN DE LA CANTIDAD DE BENEFICIOS EMITIDOS POR GRUPOS DE ESPECIES, SEGÚN LAS MAYORES CANTIDADES (EN %)**

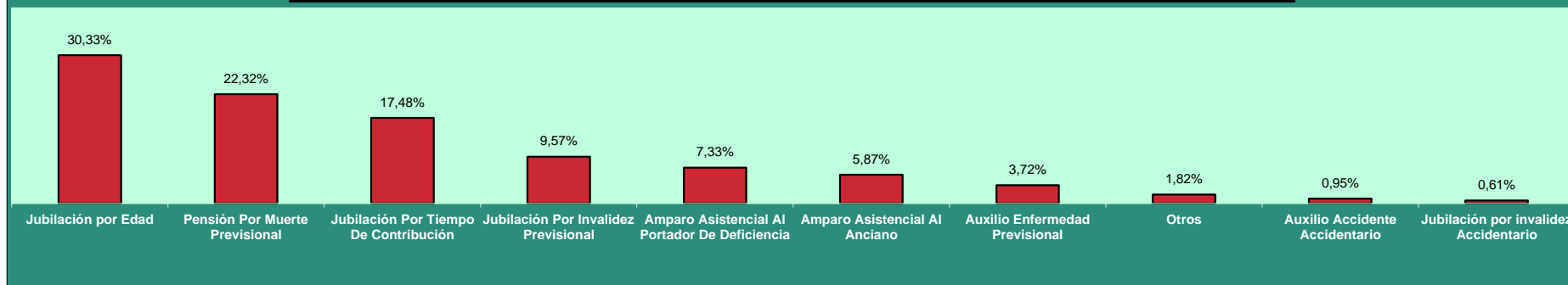

**DISTRIBUCIÓN DEL VALOR DE BENEFICIOS EMITIDOS POR GRUPOS DE ESPECIES, SEGÚN LOS MAYORES VALORES (EN %)**

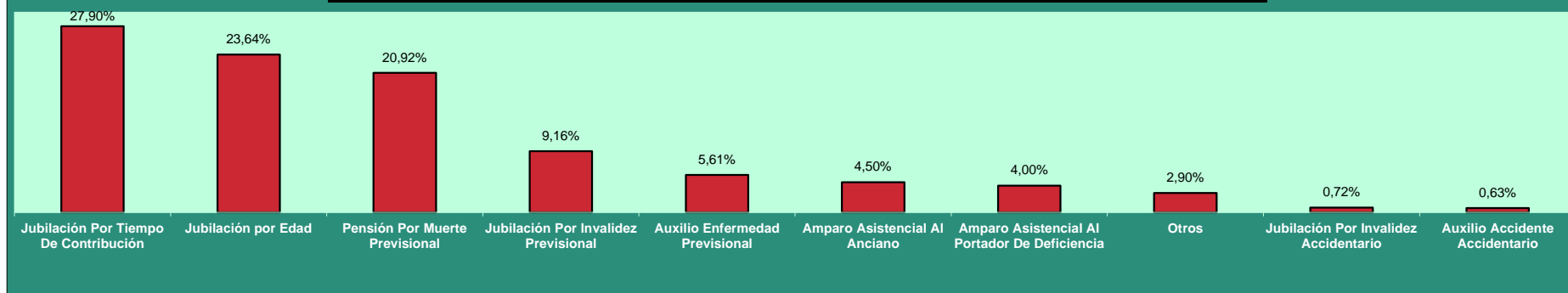

**DISTRIBUCIÓN DE LA CANTIDAD DE BENEFICIOS EMITIDOS SEGÚN LA CLIENTELA**

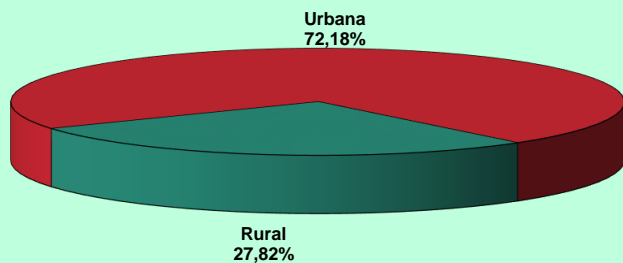

**DISTRIBUCIÓN DEL VALOR DE BENEFICIOS EMITIDOS SEGÚN LA CLIENTELA**

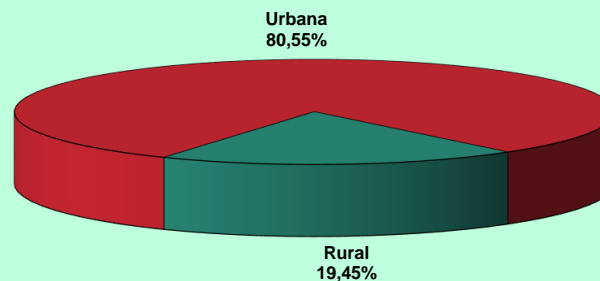



12

## BENEFICIOS EMITIDOS POR GRANDES GRUPOS, SEGÚN LOS RANGOS DE VALORES

RANGOS DE VALORES (EN BENEFICIO MÍNIMO)	CANTIDAD						VALOR (R\$)					
	Total	% sobre el total	% Acumulado	Beneficios del RGPS	Beneficios Asistenciales	BLE	Total	% sobre el total	% Acumulado	Beneficios del RGPS	Beneficios Asistenciales	BLE
<b>TOTAL</b>	<b>34.289.291</b>	<b>100,00</b>	<b>–</b>	<b>29.618.288</b>	<b>4.650.799</b>	<b>20.204</b>	<b>45.324.346.455</b>	<b>100,00</b>	<b>–</b>	<b>40.934.027.892</b>	<b>4.351.422.103</b>	<b>38.896.460</b>
< 1	784.838	2,29	2,29	775.398	9.300	140	389.692.363	0,86	0,86	387.299.578	2.331.585	61.200
= 1	22.458.026	65,50	67,78	17.814.263	4.641.481	2.282	21.043.170.362	46,43	47,29	16.691.964.431	4.349.067.697	2.138.234
1 -  2	5.494.926	16,03	83,81	5.478.201	17	16.708	7.303.687.335	16,11	63,40	7.275.367.613	20.829	28.298.893
2 -  3	2.781.165	8,11	91,92	2.780.888	1	276	6.450.719.268	14,23	77,63	6.450.060.209	1.991	657.068
3 -  4	1.754.376	5,12	97,04	1.754.134	–	242	5.672.796.370	12,52	90,15	5.672.018.156	–	778.214
4 -  5	746.063	2,18	99,21	745.981	–	82	3.079.823.305	6,80	96,95	3.079.481.413	–	341.891
5 -  6	261.186	0,76	99,97	261.119	–	67	1.308.664.881	2,89	99,83	1.308.323.525	–	341.356
6 -  7	3.528	0,01	99,98	3.474	–	54	21.596.121	0,05	99,88	21.268.679	–	327.442
7 -  8	1.621	0,00	99,99	1.591	–	30	11.197.378	0,02	99,91	10.986.808	–	210.570
8 -  9	702	0,00	99,99	674	–	28	5.566.048	0,01	99,92	5.341.767	–	224.280
9 -  10	510	0,00	99,99	488	–	22	4.546.503	0,01	99,93	4.354.124	–	192.379
10 -  20	2.020	0,01	100,00	1.864	–	156	24.392.885	0,05	99,98	22.239.697	–	2.153.188
20 -  30	217	0,00	100,00	153	–	64	4.725.066	0,01	99,99	3.335.668	–	1.389.398
30 -  40	108	0,00	100,00	59	–	49	3.561.969	0,01	100,00	1.947.478	–	1.614.490
40 -  50	4	0,00	100,00	1	–	3	156.719	0,00	100,00	38.746	–	117.973
50 -  60	1	0,00	100,00	–	–	1	49.883	0,00	100,00	–	–	49.883
60 -  70	–	–	100,00	–	–	–	–	–	100,00	–	–	–
70 -  80	–	–	100,00	–	–	–	–	–	100,00	–	–	–
80 -  90	–	–	100,00	–	–	–	–	–	100,00	–	–	–
90 -  100	–	–	100,00	–	–	–	–	–	100,00	–	–	–
> 100	–	–	100,00	–	–	–	–	–	100,00	–	–	–

Fuentes: DATAPREV / SUB y SINTESE.

Nota: el valor total de los créditos de este cuadro es diferente de los valores totales constantes en los cuadros 10, 11 , 15 y 16, por presentar los datos referentes al valor bruto del beneficio, no incluyendo otros créditos de naturaleza eventual y los descuentos.

13

## BENEFICIOS EMITIDOS POR CLIENTELA Y GRANDES GRUPOS, SEGÚN LOS RANGOS DE VALORES

RANGOS DE VALORES (EN BENEFICIO MÍNIMO)	CLIENTELA URBANA								CLIENTELA RURAL					
	Cantidad				Valor (R\$)				Cantidad			Valor (R\$)		
	Total	Beneficios del RGPS	Beneficios Asistenciales	BLE	Total	Beneficios del RGPS	Beneficios Asistenciales	BLE	Total	Beneficios del RGPS	Beneficios Asistenciales	Total	Beneficios del RGPS	Beneficios Asistenciales
<b>TOTAL</b>	<b>24.750.966</b>	<b>20.139.667</b>	<b>4.591.095</b>	<b>20.204</b>	<b>36.394.449.665</b>	<b>32.059.995.452</b>	<b>4.295.557.753</b>	<b>38.896.460</b>	<b>9.538.325</b>	<b>9.478.621</b>	<b>59.704</b>	<b>8.929.896.790</b>	<b>8.874.032.440</b>	<b>55.864.349</b>
< 1	706.861	697.537	9.184	140	356.234.746	353.871.574	2.301.972	61.200	77.977	77.861	116	33.457.617	33.428.004	29.613
= 1	13.066.580	8.482.404	4.581.894	2.282	12.243.385.460	7.948.012.548	4.293.234.678	2.138.234	9.391.446	9.331.859	59.587	8.799.784.902	8.743.951.883	55.833.019
1 -  2	5.435.252	5.418.528	16	16.708	7.230.645.764	7.202.327.759	19.112	28.298.893	59.674	59.673	1	73.041.571	73.039.854	1.718
2 -  3	2.774.441	2.774.164	1	276	6.435.824.496	6.435.165.437	1.991	657.068	6.724	6.724	-	14.894.772	14.894.772	-
3 -  4	1.752.522	1.752.280	-	242	5.666.811.554	5.666.033.340	-	778.214	1.854	1.854	-	5.984.816	5.984.816	-
4 -  5	745.499	745.417	-	82	3.077.527.758	3.077.185.867	-	341.891	564	564	-	2.295.546	2.295.546	-
5 -  6	261.104	261.037	-	67	1.308.252.581	1.307.911.225	-	341.356	82	82	-	412.300	412.300	-
6 -  7	3.524	3.470	-	54	21.570.856	21.243.414	-	327.442	4	4	-	25.265	25.265	-
7 -  8	1.621	1.591	-	30	11.197.378	10.986.808	-	210.570	-	-	-	-	-	-
8 -  9	702	674	-	28	5.566.048	5.341.767	-	224.280	-	-	-	-	-	-
9 -  10	510	488	-	22	4.546.503	4.354.124	-	192.379	-	-	-	-	-	-
10 -  20	2.020	1.864	-	156	24.392.885	22.239.697	-	2.153.188	-	-	-	-	-	-
20 -  30	217	153	-	64	4.725.066	3.335.668	-	1.389.398	-	-	-	-	-	-
30 -  40	108	59	-	49	3.561.969	1.947.478	-	1.614.490	-	-	-	-	-	-
40 -  50	4	1	-	3	156.719	38.746	-	117.973	-	-	-	-	-	-
50 -  60	1	-	-	1	49.883	-	-	49.883	-	-	-	-	-	-
60 -  70	-	-	-	-	-	-	-	-	-	-	-	-	-	-
70 -  80	-	-	-	-	-	-	-	-	-	-	-	-	-	-
80 -  90	-	-	-	-	-	-	-	-	-	-	-	-	-	-
90 -  100	-	-	-	-	-	-	-	-	-	-	-	-	-	-
> 100	-	-	-	-	-	-	-	-	-	-	-	-	-	-

Fuentes: DATAPREV / SUB y SINTESE.

Nota: el valor total de los créditos de este cuadro es diferente de los valores totales constantes en los cuadros 10, 11, 15 y 16, por presentar los datos referentes al valor bruto del beneficio, no incluyendo otros créditos de naturaleza eventual y los descuentos.

DISTRIBUCIÓN DE LA CANTIDAD DE BENEFICIOS EMITIDOS POR CLIENTELA SEGÚN LOS RANGOS DE VALORES (EN %)

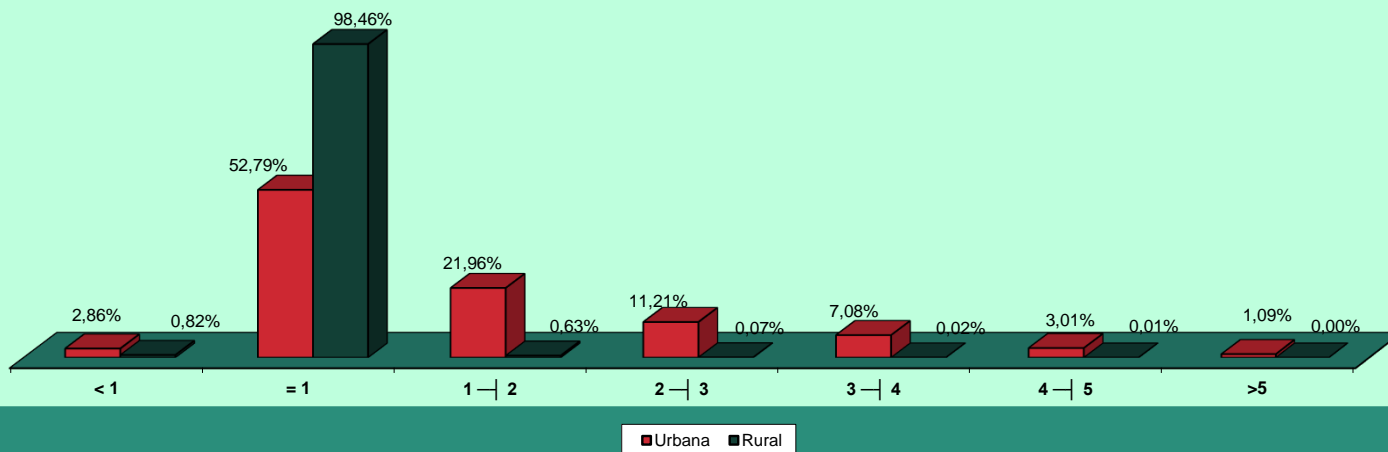

DISTRIBUCIÓN DEL VALOR DE BENEFICIOS EMITIDOS POR CLIENTELA SEGÚN LOS RANGOS DE VALORES (EN %)

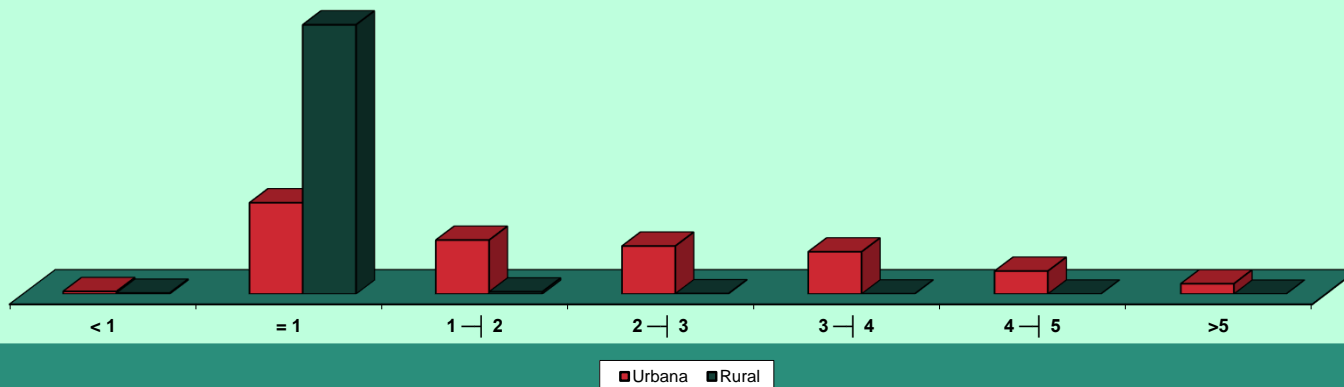

## BENEFICIOS EMITIDOS POR RANGOS DE VALORES SEGÚN LAS UNIDADES DE LA FEDERACIÓN

GRANDE REGIONES Y UNIDADES DE LA FEDERACIÓN	CANTIDAD						VALOR (R\$)					
	Rangos de Valores (En Beneficio Mínimo)						Rangos de Valores (En Beneficio Mínimo)					
	Total	< 1	= 1	1 a 5	5 a 10	> 10	Total	< 1	= 1	1 a 5	5 a 10	> 10
<b>BRASIL</b>	<b>34.289.291</b>	<b>784.838</b>	<b>22.458.026</b>	<b>10.776.530</b>	<b>267.547</b>	<b>2.350</b>	<b>45.324.346.455</b>	<b>389.692.363</b>	<b>21.043.170.362</b>	<b>22.507.026.277</b>	<b>1.351.570.930</b>	<b>32.886.522</b>
<b>NORTE</b>	<b>1.836.782</b>	<b>28.286</b>	<b>1.537.083</b>	<b>264.161</b>	<b>7.201</b>	<b>51</b>	<b>2.022.009.469</b>	<b>14.001.762</b>	<b>1.440.246.771</b>	<b>530.671.880</b>	<b>36.391.774</b>	<b>697.282</b>
Rondônia	242.037	5.870	202.037	33.353	770	7	255.266.218	2.935.620	189.308.669	59.050.867	3.893.989	77.073
Acre	97.884	2.479	78.197	16.879	329	—	108.884.319	1.142.379	73.270.589	32.820.043	1.651.308	—
Amazonas	316.719	4.005	247.905	63.025	1.771	13	376.551.171	2.057.739	232.286.985	133.091.950	8.958.268	156.229
Roraima	43.285	754	37.069	5.272	190	—	46.279.291	347.920	34.733.653	10.233.372	964.347	—
Pará	876.514	11.372	744.281	117.300	3.530	31	964.160.948	5.671.510	697.391.297	242.785.529	17.848.632	463.980
Amapá	61.621	926	52.147	8.355	193	—	66.503.259	448.274	48.861.739	16.223.213	970.033	—
Tocantins	198.722	2.880	175.447	19.977	418	—	204.364.263	1.398.320	164.393.839	36.466.906	2.105.198	—
<b>NORDESTE</b>	<b>9.393.300</b>	<b>170.286</b>	<b>7.935.015</b>	<b>1.250.111</b>	<b>37.394</b>	<b>494</b>	<b>10.231.983.486</b>	<b>79.908.759</b>	<b>7.435.109.055</b>	<b>2.519.961.895</b>	<b>190.255.534</b>	<b>6.748.243</b>
Maranhão	1.087.679	11.037	999.777	74.273	2.573	19	1.101.612.668	5.260.903	936.791.049	146.171.392	13.082.951	306.373
Piauí	646.886	8.100	584.113	53.088	1.565	20	662.160.574	3.877.943	547.313.881	102.792.366	7.942.915	233.469
Ceará	1.512.472	26.249	1.316.296	164.668	5.174	85	1.609.358.247	12.243.229	1.233.369.352	336.196.527	26.473.058	1.076.080
Rio Grande do Norte	577.506	14.014	478.224	82.720	2.509	39	629.386.884	6.403.143	448.095.888	161.516.755	12.841.116	529.982
Paraíba	724.427	13.339	623.715	84.903	2.437	33	766.274.410	6.160.367	584.420.955	162.731.216	12.511.517	450.355
Pernambuco	1.527.806	35.247	1.215.279	269.557	7.565	158	1.745.556.674	16.497.899	1.138.716.423	549.449.503	38.736.943	2.155.907
Alagoas	521.503	8.802	428.413	81.973	2.291	24	573.990.643	4.089.591	401.422.981	156.531.123	11.621.421	325.527
Sergipe	346.697	9.051	278.747	56.825	2.052	22	390.442.724	4.028.868	261.185.939	114.546.121	10.372.179	309.617
Bahia	2.448.324	44.447	2.010.451	382.104	11.228	94	2.753.200.661	21.346.816	1.883.792.587	790.026.891	56.673.435	1.360.932
<b>SUDESTE</b>	<b>15.068.859</b>	<b>398.244</b>	<b>7.977.036</b>	<b>6.527.609</b>	<b>164.604</b>	<b>1.366</b>	<b>22.577.375.556</b>	<b>200.365.668</b>	<b>7.474.482.732</b>	<b>14.052.567.368</b>	<b>830.755.372</b>	<b>19.204.415</b>
Minas Gerais	3.897.114	80.003	2.695.809	1.092.737	28.301	264	4.912.930.916	38.413.697	2.525.973.033	2.202.188.770	143.019.623	3.335.793
Espírito Santo	615.409	16.894	412.676	180.794	5.011	34	794.674.515	8.176.717	386.677.412	374.204.939	25.179.000	436.447
Rio de Janeiro	2.942.968	81.423	1.491.383	1.330.925	38.594	643	4.567.501.028	36.932.788	1.397.425.871	2.927.124.317	196.992.159	9.025.892
São Paulo	7.613.368	219.924	3.377.168	3.923.153	92.698	425	12.302.269.097	116.842.466	3.164.406.416	8.549.049.342	465.564.590	6.406.283
<b>SUL</b>	<b>6.022.055</b>	<b>148.793</b>	<b>3.608.061</b>	<b>2.222.245</b>	<b>42.656</b>	<b>300</b>	<b>8.049.098.683</b>	<b>75.540.835</b>	<b>3.380.753.157</b>	<b>4.373.788.264</b>	<b>214.854.966</b>	<b>4.161.461</b>
Paraná	1.949.675	42.252	1.244.794	650.823	11.714	92	2.514.714.102	21.666.413	1.166.371.978	1.266.395.728	58.982.155	1.297.828
Santa Catarina	1.425.839	45.770	773.443	595.312	11.248	66	1.961.748.280	23.819.362	724.716.091	1.155.738.329	56.598.248	876.249
Rio Grande do Sul	2.646.541	60.771	1.589.824	976.110	19.694	142	3.572.636.301	30.055.060	1.489.665.088	1.951.654.207	99.274.563	1.987.383
<b>CENTRO-OESTE</b>	<b>1.968.295</b>	<b>39.229</b>	<b>1.400.831</b>	<b>512.404</b>	<b>15.692</b>	<b>139</b>	<b>2.443.879.261</b>	<b>19.875.339</b>	<b>1.312.578.647</b>	<b>1.030.036.871</b>	<b>79.313.284</b>	<b>2.075.121</b>
Mato Grosso do Sul	379.669	8.135	271.786	97.964	1.771	13	451.026.291	4.156.514	254.663.482	183.091.665	8.944.369	170.262
Mato Grosso	413.931	8.216	318.360	85.771	1.578	6	468.814.841	4.331.635	298.303.320	158.151.552	7.950.923	77.412
Goiás	765.238	13.475	569.067	177.528	5.137	31	912.612.653	6.823.438	533.215.779	346.140.621	26.022.063	410.752
Distrito Federal	409.457	9.403	241.618	151.141	7.206	89	611.425.476	4.563.752	226.396.066	342.653.034	36.395.930	1.416.694

Fuentes: DATAPREV / SUB y SINTESE.

Nota: el valor total de los créditos de este cuadro es diferente de los valores totales constantes en los cuadros 10, 11, 15 y 16, por presentar los datos referentes al valor bruto del beneficio, no incluyendo otros créditos de naturaleza eventual y los descuentos.

15

## BENEFICIOS EMITIDOS SEGÚN LAS UNIDADES DE LA FEDERACIÓN

GRANDES REGIONES Y UNIDADES DE LA FEDERACIÓN	CANTIDAD						VALOR (EN R\$)						VALOR MEDIANO (R\$)		
	Total	% del total	Variación en Relación al mes anterior (en %)	Clientela		% Rural sobre total	Total	% del total	Variación en Relación al mes anterior (en %)	Clientela		% Rural sobre total	Total	Clientela	
				Urbana	Rural					Urbana	Rural			Urbana	Rural
<b>BRASIL</b>	<b>34.289.291</b>	<b>100,00</b>	<b>0,09</b>	<b>24.750.966</b>	<b>9.538.325</b>	<b>27,8</b>	<b>41.262.128.119</b>	<b>100,00</b>	<b>0,19</b>	<b>33.235.415.906</b>	<b>8.026.712.213</b>	<b>19,5</b>	<b>1.203,35</b>	<b>1.342,79</b>	<b>841,52</b>
<b>NORTE</b>	<b>1.836.782</b>	<b>5,36</b>	<b>-0,13</b>	<b>968.645</b>	<b>868.137</b>	<b>47,3</b>	<b>1.829.721.272</b>	<b>4,43</b>	<b>-0,08</b>	<b>1.123.471.771</b>	<b>706.249.501</b>	<b>38,6</b>	<b>996,16</b>	<b>1.159,84</b>	<b>813,52</b>
Rondônia	242.037	0,71	-0,33	107.842	134.195	55,4	236.154.893	0,57	-0,23	122.560.527	113.594.365	48,1	975,70	1.136,48	846,49
Acre	97.884	0,29	-0,93	52.587	45.297	46,3	99.911.641	0,24	-0,86	63.197.269	36.714.372	36,7	1.020,71	1.201,77	810,53
Amazonas	316.719	0,92	0,14	211.964	104.755	33,1	342.691.651	0,83	0,16	256.581.694	86.109.957	25,1	1.082,01	1.210,50	822,01
Roraima	43.285	0,13	-0,28	23.339	19.946	46,1	41.920.380	0,10	-0,23	25.763.782	16.156.598	38,5	968,47	1.103,89	810,02
Pará	876.514	2,56	-0,10	448.581	427.933	48,8	861.489.683	2,09	-0,07	520.518.789	340.970.894	39,6	982,86	1.160,37	796,79
Amapá	61.621	0,18	0,15	41.938	19.683	31,9	60.624.739	0,15	0,19	45.000.480	15.624.259	25,8	983,83	1.073,02	793,79
Tocantins	198.722	0,58	-0,07	82.394	116.328	58,5	186.928.286	0,45	-0,07	89.849.230	97.079.056	51,9	940,65	1.090,48	834,53
<b>NORDESTE</b>	<b>9.393.300</b>	<b>27,39</b>	<b>0,11</b>	<b>4.708.269</b>	<b>4.685.031</b>	<b>49,9</b>	<b>9.265.673.959</b>	<b>22,46</b>	<b>0,16</b>	<b>5.403.848.423</b>	<b>3.861.825.536</b>	<b>41,7</b>	<b>986,41</b>	<b>1.147,74</b>	<b>824,29</b>
Maranhão	1.087.679	3,17	0,15	365.105	722.574	66,4	972.086.704	2,36	0,18	399.027.911	573.058.793	59,0	893,73	1.092,91	793,08
Piauí	646.886	1,89	0,12	230.020	416.866	64,4	598.196.751	1,45	0,13	252.629.161	345.567.590	57,8	924,73	1.098,29	828,97
Ceará	1.512.472	4,41	0,25	720.955	791.517	52,3	1.462.942.448	3,55	0,29	808.843.320	654.099.128	44,7	967,25	1.121,91	826,39
Rio Grande do Norte	577.506	1,68	0,10	304.004	273.502	47,4	564.464.817	1,37	0,18	340.949.854	223.514.964	39,6	977,42	1.121,53	817,23
Paraíba	724.427	2,11	0,00	360.345	364.082	50,3	695.240.881	1,68	0,05	390.955.798	304.285.083	43,8	959,71	1.084,95	835,76
Pernambuco	1.527.806	4,46	0,07	928.713	599.093	39,2	1.582.538.816	3,84	0,14	1.091.722.491	490.816.325	31,0	1.035,82	1.175,52	819,27
Alagoas	521.503	1,52	-0,07	328.107	193.396	37,1	518.743.877	1,26	0,01	360.934.563	157.809.314	30,4	994,71	1.100,05	815,99
Sergipe	346.697	1,01	0,09	198.884	147.813	42,6	354.387.560	0,86	0,20	232.341.930	122.045.630	34,4	1.022,18	1.168,23	825,68
Bahia	2.448.324	7,14	0,09	1.272.136	1.176.188	48,0	2.517.072.106	6,10	0,16	1.526.443.396	990.628.710	39,4	1.028,08	1.199,91	842,24
<b>SUDESTE</b>	<b>15.068.859</b>	<b>43,95</b>	<b>0,15</b>	<b>13.220.720</b>	<b>1.848.139</b>	<b>12,3</b>	<b>20.576.119.235</b>	<b>49,87</b>	<b>0,25</b>	<b>18.967.728.375</b>	<b>1.608.390.860</b>	<b>7,8</b>	<b>1.365,47</b>	<b>1.434,70</b>	<b>870,28</b>
Minas Gerais	3.897.114	11,37	0,15	2.849.180	1.047.934	26,9	4.478.464.119	10,85	0,23	3.571.722.066	906.742.053	20,2	1.149,17	1.253,60	865,27
Espírito Santo	615.409	1,79	0,24	433.823	181.586	29,5	720.412.225	1,75	0,33	564.861.515	155.550.709	21,6	1.170,62	1.302,06	856,62
Rio de Janeiro	2.942.968	8,58	-0,08	2.867.939	75.029	2,5	4.155.250.524	10,07	0,03	4.089.893.389	65.357.135	1,6	1.411,93	1.426,07	871,09
São Paulo	7.613.368	22,20	0,23	7.069.778	543.590	7,1	11.221.992.367	27,20	0,34	10.741.251.405	480.740.962	4,3	1.473,99	1.519,32	884,38
<b>SUL</b>	<b>6.022.055</b>	<b>17,56</b>	<b>-0,04</b>	<b>4.470.961</b>	<b>1.551.094</b>	<b>25,8</b>	<b>7.351.764.764</b>	<b>17,82</b>	<b>0,07</b>	<b>6.000.231.671</b>	<b>1.351.533.092</b>	<b>18,4</b>	<b>1.220,81</b>	<b>1.342,05</b>	<b>871,34</b>
Paraná	1.949.675	5,69	-0,03	1.362.742	586.933	30,1	2.295.309.557	5,56	0,09	1.786.222.643	509.086.914	22,2	1.177,28	1.310,76	867,37
Santa Catarina	1.425.839	4,16	0,09	1.102.353	323.486	22,7	1.790.372.432	4,34	0,22	1.508.759.145	281.613.288	15,7	1.255,66	1.368,67	870,56
Rio Grande do Sul	2.646.541	7,72	-0,13	2.005.866	640.675	24,2	3.266.082.774	7,92	-0,02	2.705.249.884	560.832.891	17,2	1.234,09	1.348,67	875,38
<b>CENTRO-OESTE</b>	<b>1.968.295</b>	<b>5,74</b>	<b>0,17</b>	<b>1.382.371</b>	<b>585.924</b>	<b>29,8</b>	<b>2.238.848.889</b>	<b>5,43</b>	<b>0,29</b>	<b>1.740.135.665</b>	<b>498.713.223</b>	<b>22,3</b>	<b>1.137,46</b>	<b>1.258,81</b>	<b>851,16</b>
Mato Grosso do Sul	379.669	1,11	0,21	274.644	105.025	27,7	413.833.025	1,00	0,40	323.298.085	90.534.940	21,9	1.089,98	1.177,15	862,03
Mato Grosso	413.931	1,21	0,06	246.076	167.855	40,6	430.834.580	1,04	0,12	287.902.818	142.931.762	33,2	1.040,84	1.169,98	851,52
Goiás	765.238	2,23	0,17	517.037	248.201	32,4	832.610.750	2,02	0,29	622.121.140	210.489.610	25,3	1.088,04	1.203,24	848,06
Distrito Federal	409.457	1,19	0,24	344.614	64.843	15,8	561.570.533	1,36	0,34	506.813.623	54.756.911	9,8	1.371,50	1.470,67	844,45

Fuentes: DATAPREV / SUB y SINTESE.

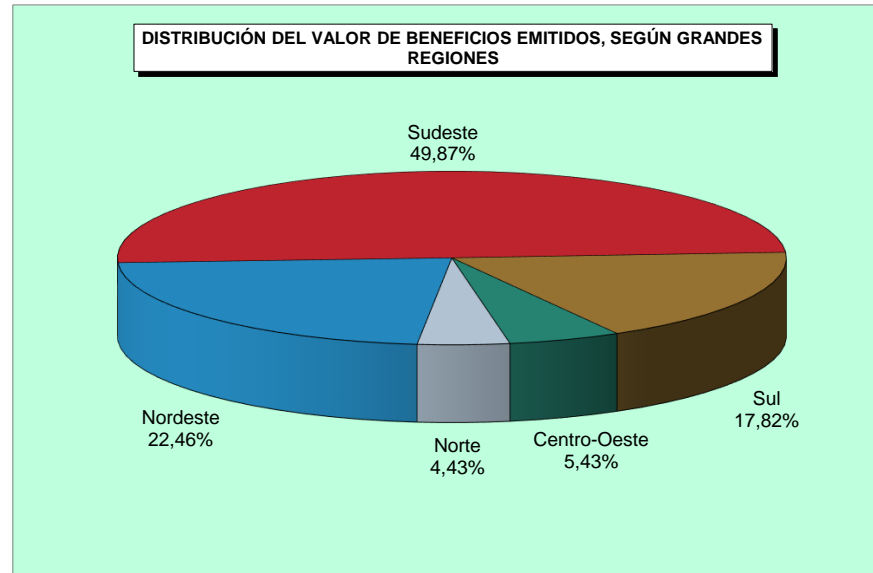
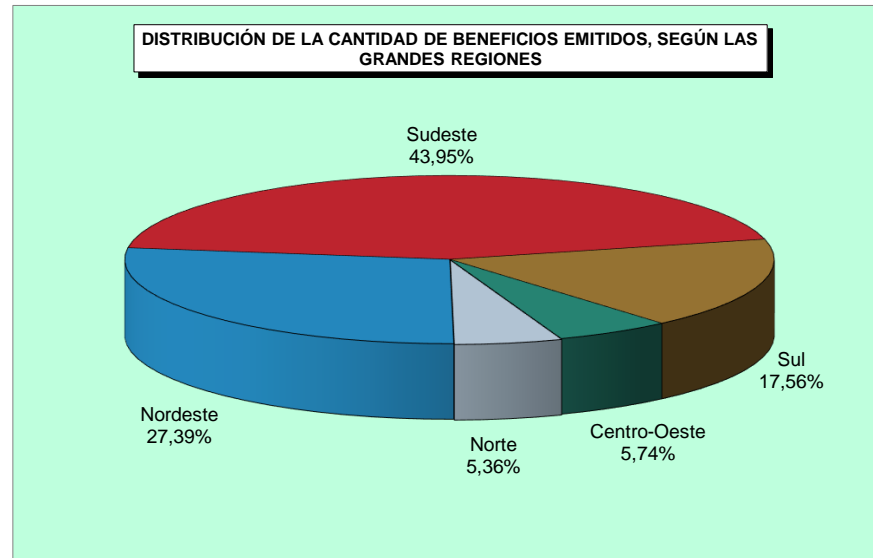
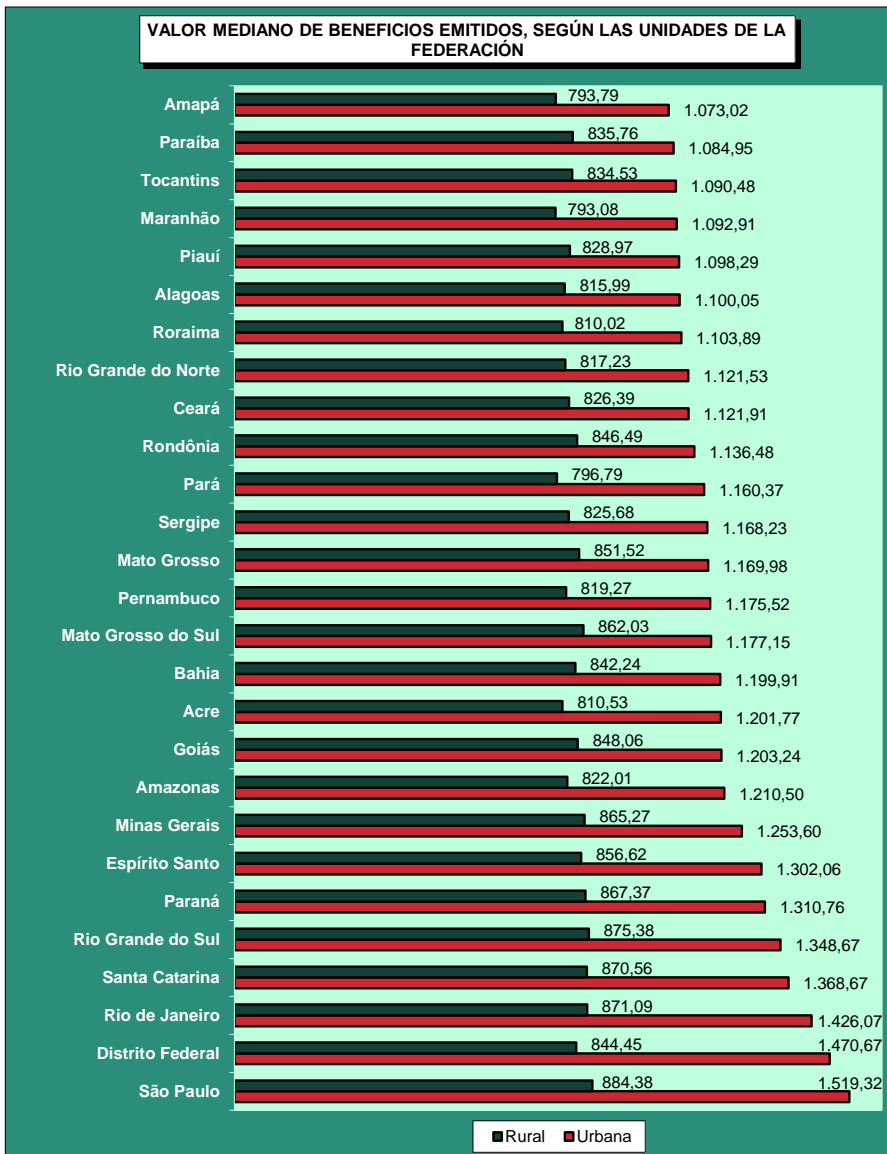

## 16 BENEFICIOS EMITIDOS SEGÚN LAS ESPECIES

## BENEFICIOS DEL RGPS

(continúa)

COD.	ESPECIES DE BENEFICIOS	CANTIDAD			VALOR (R\$)			VALOR MEDIANO (R\$)		
		Total	Cientela		Total	Cientela		Total	Cientela	
			Urbana	Rural		Urbana	Rural		Urbana	Rural
<b>JUBILACIÓN POR EDAD</b>										
07	Jubilación por edad del trabajador rural	125.834	–	125.834	116.154.770	–	116.154.770	923,08	–	923,08
08	Jubilación por edad del empleador rural	3.708	–	3.708	3.637.606	–	3.637.606	981,02	–	981,02
41	Jubilación por edad	10.269.458	4.011.751	6.257.707	9.765.594.957	4.521.788.338	5.243.806.619	950,94	1.127,14	837,98
81	Jubilación Obligatoria por Edad (Ex-SASSE)	–	–	–	–	–	–	–	–	–
<b>Total de Jubilaciones por Edad</b>		<b>10.399.000</b>	<b>4.011.751</b>	<b>6.387.249</b>	<b>9.885.387.333</b>	<b>4.521.788.338</b>	<b>5.363.598.995</b>	<b>950,61</b>	<b>1.127,14</b>	<b>839,74</b>
<b>JUBILACIÓN POR INVALIDEZ</b>										
04	Jubilación por discapacidad de los trabajadores rurales	96.605	–	96.605	82.662.659	–	82.662.659	855,68	–	855,68
06	Jubilación por invalidez del empleador rural	1.388	–	1.388	1.317.733	–	1.317.733	949,38	–	949,38
32	Jubilación por invalidez previsional	3.184.160	2.818.987	365.173	3.747.971.529	3.440.611.262	307.360.266	1.177,07	1.220,51	841,68
33	Jubilación por invalidez de Aeronáutica	63	63	–	176.203	176.203	–	2.796,87	2.796,87	–
34	Jubilación por invalidez del ex combatiente marítimo (Ley 1.756/52)	4	4	–	13.781	13.781	–	3.445,18	3.445,18	–
51	Jubilación por invalidez (Extinto Plano Básico)	72	72	–	60.428	60.428	–	839,27	839,27	–
83	Jubilación por Invalidez (Ex – SASSE)	39	39	–	88.669	88.669	–	2.273,57	2.273,57	–
<b>Total de Jubilaciones por Invalidez</b>		<b>3.282.331</b>	<b>2.819.165</b>	<b>463.166</b>	<b>3.832.291.001</b>	<b>3.440.950.343</b>	<b>391.340.658</b>	<b>1.167,55</b>	<b>1.220,56</b>	<b>844,93</b>
<b>JUBILACIÓN POR TIEMPO DE CONTRIBUCIÓN</b>										
42	Jub. Por tiempo de contribución	5.469.279	5.446.709	22.570	10.445.788.319	10.421.878.502	23.909.817	1.909,90	1.913,43	1.059,36
43	Jub. Por tiempo de contribución del ex combatiente	629	629	–	2.755.828	2.755.828	–	4.381,28	4.381,28	–
44	Jub. Por tiempo de contribución de aeronauta	512	512	–	2.066.260	2.066.260	–	4.035,66	4.035,66	–
45	Jub. Por tiempo de contribución del periodista profesional	329	329	–	989.373	989.373	–	3.007,21	3.007,21	–
46	Jub. Por tiempo de contribución especial	399.993	399.993	–	984.617.126	984.617.126	–	2.461,59	2.461,59	–
49	Jub. Por tiempo de contribución ordinaria	6	6	–	9.718	9.718	–	1.619,61	1.619,61	–
57	Jub. Por tiempo de contribución del profesor (Emenda Const. 18/81)	124.278	124.278	–	229.798.842	229.798.842	–	1.849,07	1.849,07	–
72	Jub. Por tiempo de contribución del combatiente marítimo (Ley 1.756/52)	75	75	–	418.403	418.403	–	5.578,70	5.578,70	–
82	Jub. Por tiempo de contribución (Ex SASSE)	165	165	–	1.449.253	1.449.253	–	8.783,35	8.783,35	–
<b>Total de Jubilaciones por Tiempo de Contribución</b>		<b>5.995.266</b>	<b>5.972.696</b>	<b>22.570</b>	<b>11.667.893.119</b>	<b>11.643.983.302</b>	<b>23.909.817</b>	<b>1.946,18</b>	<b>1.949,54</b>	<b>1.059,36</b>

Fuentes: DATAPREV / SUB y SINTESE.

COD.	ESPECIES DE BENEFICIOS	CANTIDAD			VALOR (R\$)			VALOR MEDIANO (R\$)		
		Total	Clientela		Total	Clientela		Total	Clientela	
			Urbana	Rural		Urbana	Rural		Urbana	Rural
<b>PENSIONES POR MUERTE</b>										
01	Pensión por muerte del trabajador rural	419.037	–	419.037	351.128.869	–	351.128.869	837,94	–	837,94
03	Pensión por muerte del empleador rural	10.058	–	10.058	9.309.746	–	9.309.746	925,61	–	925,61
21	Pensión por muerte previsional	7.212.643	5.277.268	1.935.375	8.362.556.128	6.742.547.183	1.620.008.945	1.159,43	1.277,66	837,05
23	Pensión por muerte del ex combatiente	5.366	5.366	–	15.905.033	15.905.033	–	2.964,04	2.964,04	–
27	Pensión por muerte del servidor público federal con dupla jubilación	1.215	1.215	–	1.347.998	1.347.998	–	1.109,46	1.109,46	–
28	Pensión por muerte del Régimen General (Decreto 20.465/31)	1.335	1.335	–	1.076.651	1.076.651	–	806,48	806,48	–
29	Pensión por muerte del ex combatiente marítimo (Ley 1.756/52)	1.047	1.047	–	3.770.904	3.770.904	–	3.601,63	3.601,63	–
55	Pensión por muerte (Extinto Plano Básico)	374	374	–	317.742	317.742	–	849,58	849,58	–
84	Pensión por muerte (Ex SASSE)	801	801	–	2.826.302	2.826.302	–	3.528,47	3.528,47	–
<b>Total de Pensiones por Muerte</b>		<b>7.651.876</b>	<b>5.287.406</b>	<b>2.364.470</b>	<b>8.748.239.373</b>	<b>6.767.791.813</b>	<b>1.980.447.560</b>	<b>1.143,28</b>	<b>1.279,98</b>	<b>837,59</b>
<b>AUXILIOS</b>										
13	Auxilio enfermedad del trabajador rural	11	–	11	10.307	–	10.307	937,00	–	937,00
25	Auxilio reclusión	47.784	44.408	3.376	47.541.259	44.613.351	2.927.909	994,92	1.004,62	867,27
31	Auxilio enfermedad previdenciara	1.276.579	1.094.629	181.950	1.673.619.709	1.503.016.036	170.603.673	1.311,02	1.373,08	937,64
36	Auxilio accidente	80.620	64.079	16.541	56.091.749	48.336.637	7.755.112	695,75	754,33	468,84
<b>Total de Auxilios</b>		<b>1.404.994</b>	<b>1.203.116</b>	<b>201.878</b>	<b>1.777.263.025</b>	<b>1.595.966.024</b>	<b>181.297.001</b>	<b>1.264,96</b>	<b>1.326,53</b>	<b>898,05</b>
<b>BENEFICIOS ACCIDENTARIOS</b>										
02	Pensión por muerte por accidente de trabajo del trabajador rural	2.046	–	2.046	1.661.354	–	1.661.354	812,00	–	812,00
05	Jub. Por invalidez por accidente de trab. del trabajador rural	2.972	–	2.972	2.383.865	–	2.383.865	802,11	–	802,11
10	Auxilio enfermedad por accidente de trabajo del trabajador rural	2	–	2	1.874	–	1.874	937,00	–	937,00
91	Auxilio enfermedad por accidente del trabajo	125.053	118.862	6.191	189.408.201	183.621.731	5.786.470	1.514,62	1.544,83	934,66
92	Jubilación por invalidez por accidente de trabajo	207.152	196.905	10.247	298.927.953	290.320.827	8.607.125	1.443,04	1.474,42	839,97
93	Pensión por muerte por accidente de trabajo	110.014	108.227	1.787	137.725.867	136.141.272	1.584.594	1.251,89	1.257,92	886,73
94	Auxilio accidente por accidente de trabajo	325.115	317.054	8.061	264.276.567	260.519.838	3.756.729	812,87	821,69	466,04
95	Auxilio suplementar por accidente de trabajo	43.556	43.556	–	10.298.396	10.298.396	–	236,44	236,44	–
<b>Total de beneficios Accidentarios</b>		<b>815.910</b>	<b>784.604</b>	<b>31.306</b>	<b>904.684.077</b>	<b>880.902.064</b>	<b>23.782.012</b>	<b>1.108,80</b>	<b>1.122,73</b>	<b>759,66</b>
<b>ESPECIES DIVERSAS</b>										
47	Abono de permanencia en servicio 25%	11	11	–	12.554	12.554	–	1.141,29	1.141,29	–
48	Abono de permanencia en servicio 20%	65	65	–	64.429	64.429	–	991,22	991,22	–
79	Abono de supervisor jubilado por la autarquía empleadora (Ley 1.756/52)	28	28	–	5.311	5.311	–	189,67	189,67	–
80	Salario maternidad	68.807	60.825	7.982	61.581.877	55.071.775	6.510.102	894,99	905,41	815,60
<b>Total de Especies Diversas</b>		<b>68.911</b>	<b>60.929</b>	<b>7.982</b>	<b>61.664.171</b>	<b>55.154.069</b>	<b>6.510.102</b>	<b>894,84</b>	<b>905,22</b>	<b>815,60</b>
<b>TOTAL DE BENEFICIOS DEL RGPS</b>		<b>29.618.288</b>	<b>20.139.667</b>	<b>9.478.621</b>	<b>36.877.422.099</b>	<b>28.906.535.953</b>	<b>7.970.886.145</b>	<b>1.245,09</b>	<b>1.435,30</b>	<b>840,93</b>



**BENEFICIOS ASISTENCIALES**

(conclusión)

COD.	ESPECIES DE BENEFICIOS	CANTIDAD			VALOR (R\$)			VALOR MEDIANO (R\$)		
		Total	Cientela		Total	Cientela		Total	Cientela	
			Urbana	Rural		Urbana	Rural		Urbana	Rural
11	Ingreso mensual vitalicia por invalidez del trab. rural (Ley 6.179/74)	41.719	–	41.719	39.006.797	–	39.006.797	934,99	–	934,99
12	Ingreso mensual vitalicia por edad del trab. rural (Ley 6.179/74)	6.229	–	6.229	5.835.748	–	5.835.748	936,87	–	936,87
30	Ingreso Mensual vitalicia por invalidez (Ley 6.179/74)	66.276	57.107	9.169	61.886.411	53.326.424	8.559.987	933,77	933,80	933,58
40	Ingreso vitalicia por edad (Ley 6.179/74)	11.361	8.774	2.587	10.639.208	8.215.672	2.423.535	936,47	936,37	936,81
87	Amparo asistencial al portador de deficiencia (LOAS)	2.513.129	2.513.129	–	2.347.612.717	2.347.612.717	–	934,14	934,14	–
88	Amparo asistencial al anciano (LOAS)	2.012.085	2.012.085	–	1.882.770.885	1.882.770.885	–	935,73	935,73	–
<b>TOTAL DE BENEFICIOS ASISTENCIALES</b>		<b>4.650.799</b>	<b>4.591.095</b>	<b>59.704</b>	<b>4.347.751.765</b>	<b>4.291.925.697</b>	<b>55.826.068</b>	<b>934,84</b>	<b>934,84</b>	<b>935,05</b>

Fuentes: DATAPREV / SUB y SINTESE.

**BENEFICIOS DE LA LEGISLACION ESPECIFICA - BLE**

COD.	ESPECIES DE BENEFICIOS	CANTIDAD			VALOR (R\$)			VALOR MEDIANO (R\$)		
		Total	Cientela		Total	Cientela		Total	Cientela	
			Urbana	Rural		Urbana	Rural		Urbana	Rural
22	Pensión por muerte estatutaria	838	838	–	864.299	864.299	–	1.031,38	1.031,38	–
26	Pensión especial (Ley 593/48)	1.245	1.245	–	1.187.102	1.187.102	–	953,50	953,50	–
37	Jubilación de extra numerario de la Unión	14	14	–	19.955	19.955	–	1.425,39	1.425,39	–
38	Jubilación de la extinta CAPIN	2	2	–	4.089	4.089	–	2.044,74	2.044,74	–
54	Pensión especial vitalicia (Ley 9.793/99)	14	14	–	34.843	34.843	–	2.488,76	2.488,76	–
56	Pensión men. vitalicia por síndrome de talidomida (Ley 7.070/82)	1.082	1.082	–	1.717.650	1.717.650	–	1.587,48	1.587,48	–
58	Jubilación excepcional del amnistiado (Ley 6.683/79)	218	218	–	2.117.078	2.117.078	–	9.711,36	9.711,36	–
59	Pensión por muerte excepcional del amnistiado (Ley 6.683/79)	511	511	–	4.522.789	4.522.789	–	8.850,86	8.850,86	–
60	Pensión mensual especial vitalicia (Ley 10.923/2004)	17	17	–	37.793	37.793	–	2.223,13	2.223,13	–
85	Pensión mensual vitalicia del cauchero (Ley 7.986/89)	3.886	3.886	–	7.182.532	7.182.532	–	1.848,31	1.848,31	–
86	Pensión mensual vitalicia del dep del cauchero (Ley 7.986/89)	6.382	6.382	–	11.746.600	11.746.600	–	1.840,58	1.840,58	–
89	Pensión especial para las víctimas de hemodiálisis Caruaru	51	51	–	42.168	42.168	–	826,82	826,82	–
96	Pensión especial a las personas afectadas por lepra (Ley 11.520/2007)	5.944	5.944	–	7.477.357	7.477.357	–	1.257,97	1.257,97	–
<b>TOTAL DE ENCARGOS PREVIDENCIARIOS DE LA UNIÓN</b>		<b>20.204</b>	<b>20.204</b>	<b>–</b>	<b>36.954.255</b>	<b>36.954.255</b>	<b>–</b>	<b>1.829,06</b>	<b>1.829,06</b>	<b>–</b>

Fuentes: DATAPREV / SUB y SINTESE.

DISTRIBUCIÓN DE LA CANTIDAD DE BENEFICIOS EMITIDOS SEGÚN LOS GRUPOS DE ESPECIES (% DEL TOTAL)

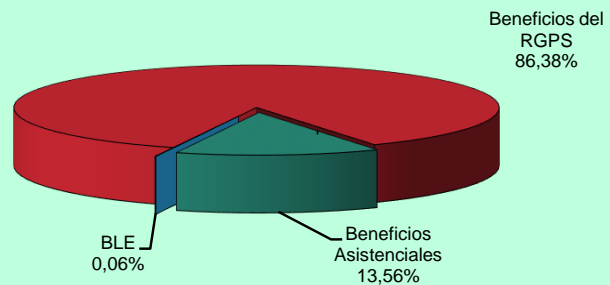

DISTRIBUCIÓN DEL VALOR DE BENEFICIOS EMITIDOS SEGÚN LOS GRUPOS DE ESPECIES (% DEL TOTAL)

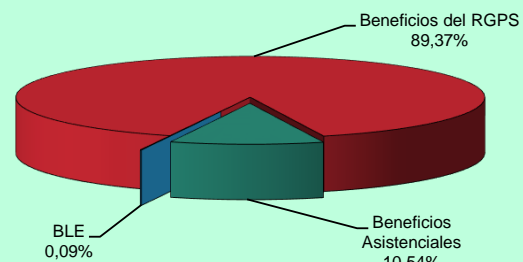

DISTRIBUCIÓN DE LA CANTIDAD DE BENEFICIOS ACCIDENTARIOS EMITIDOS SEGÚN LOS GRUPOS DE ESPECIES

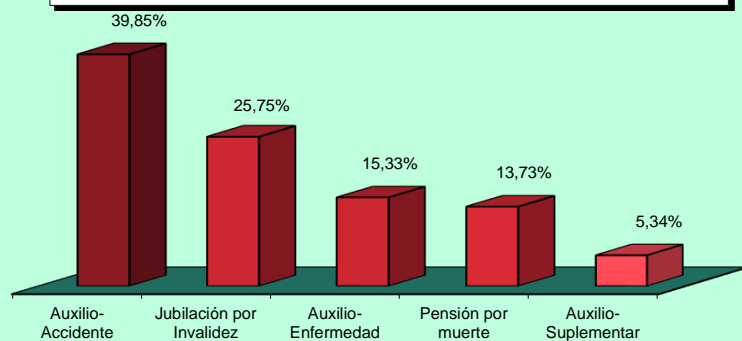

DISTRIBUCIÓN DEL VALOR DE BENEFICIOS ACCIDENTARIOS EMITIDOS SEGÚN LOS GRUPOS DE ESPECIES

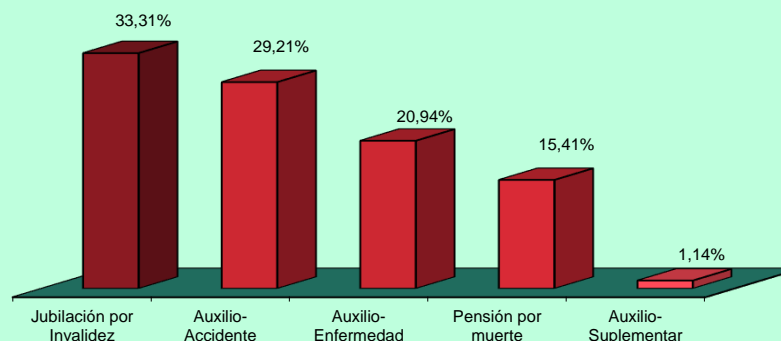

DISTRIBUCIÓN DE LA CANTIDAD DE BENEFICIOS ASISTENCIALES EMITIDOS SEGÚN LOS GRUPOS DE ESPECIES

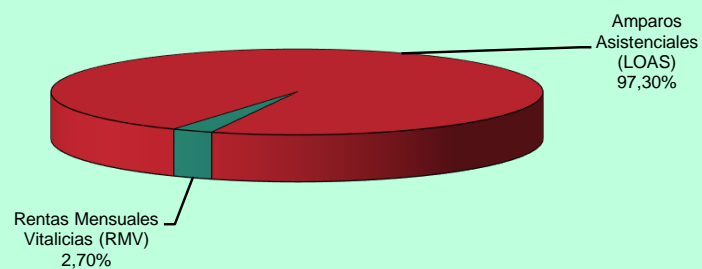

DISTRIBUCIÓN DEL VALOR DE BENEFICIOS ASISTENCIALES EMITIDOS SEGÚN LOS GRUPOS DE ESPECIES

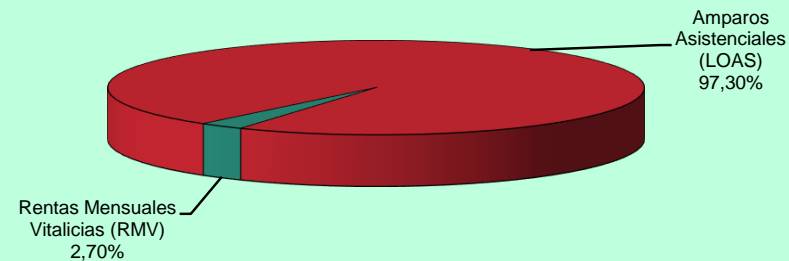

## BENEFICIOS CESADOS SEGÚN LOS GRUPOS DE ESPECIES - SEPTIEMBRE/2017

GRUPOS DE ESPECIES	CANTIDAD							VALOR (R\$)							VALOR MEDIANO (R\$)		
	Total	% del total	% del grupo	% del sub grupo	Variación en Relación al mes anterior (en %)	Clientela		Total	% del total	% del grupo	% del sub grupo	Variación en Relación al mes anterior (en %)	Clientela		Total	Clientela	
						Urbana	Rural						Urbana	Rural		Urbana	Rural
<b>TOTAL</b>	<b>455.928</b>	<b>100,00</b>			<b>-20,11</b>	<b>382.757</b>	<b>73.171</b>	<b>588.577.729</b>	<b>100,00</b>			<b>-20,28</b>	<b>521.625.537</b>	<b>66.952.193</b>	<b>1.290,94</b>	<b>1.362,81</b>	<b>915,01</b>
<b>BENEFICIOS DEL RGPS</b>	<b>442.511</b>	<b>97,06</b>	<b>100,00</b>		<b>-20,03</b>	<b>369.748</b>	<b>72.763</b>	<b>575.923.214</b>	<b>97,85</b>	<b>100,00</b>		<b>-20,22</b>	<b>509.353.317</b>	<b>66.569.897</b>	<b>1.301,49</b>	<b>1.377,57</b>	<b>914,89</b>
<b>Previsionales</b>	<b>410.807</b>	<b>90,10</b>	<b>92,84</b>	<b>100,00</b>	<b>-19,83</b>	<b>339.457</b>	<b>71.350</b>	<b>528.423.394</b>	<b>89,78</b>	<b>91,75</b>	<b>100,00</b>	<b>-19,99</b>	<b>463.149.154</b>	<b>65.274.240</b>	<b>1.286,31</b>	<b>1.364,38</b>	<b>914,85</b>
Jubilados	46.496	10,20	10,51	11,32	-18,59	30.734	15.762	60.288.797	10,24	10,47	11,41	-16,25	45.849.390	14.439.407	1.296,64	1.491,81	916,09
Edad	23.678	5,19	5,35	5,76	-22,60	9.390	14.288	22.273.184	3,78	3,87	4,22	-22,10	9.197.131	13.076.053	940,67	979,46	915,18
Invalidez	11.060	2,43	2,50	2,69	-15,29	9.626	1.434	13.013.974	2,21	2,26	2,46	-13,75	11.687.896	1.326.077	1.176,67	1.214,20	924,74
Tiempo de Contribución	11.758	2,58	2,66	2,86	-12,66	11.718	40	25.001.639	4,25	4,34	4,73	-11,66	24.964.363	37.276	2.126,35	2.130,43	931,91
Pensiones por Muerte	22.632	4,96	5,11	5,51	-16,82	15.313	7.319	23.253.980	3,95	4,04	4,40	-15,43	16.728.401	6.525.578	1.027,48	1.092,43	891,59
Auxilios	283.173	62,11	63,99	68,93	-22,30	255.028	28.145	387.725.242	65,87	67,32	73,37	-22,33	361.320.907	26.404.334	1.369,22	1.416,79	938,15
Enfermedad	282.351	61,93	63,81	68,73	-22,29	254.339	28.012	386.981.944	65,75	67,19	73,23	-22,32	360.654.266	26.327.678	1.370,57	1.418,01	939,87
Accidente	287	0,06	0,06	0,07	-23,06	195	92	192.449	0,03	0,03	0,04	-27,26	150.607	41.842	670,55	772,34	454,81
Reclusión	535	0,12	0,12	0,13	-30,52	494	41	550.849	0,09	0,10	0,10	-31,79	516.034	34.814	1.029,62	1.044,60	849,13
Salario-Maternidad	58.502	12,83	13,22	14,24	-8,08	38.378	20.124	57.152.844	9,71	9,92	10,82	-7,41	39.247.923	17.904.920	976,94	1.022,67	889,73
Abono de perman. en Serv. 20%	4	0,00	0,00	0,00	-	4	-	2.532	0,00	0,00	0,00	-	2.532	-	632,96	632,96	-
<b>Accidentarios</b>	<b>31.704</b>	<b>6,95</b>	<b>7,16</b>	<b>100,00</b>	<b>-22,56</b>	<b>30.291</b>	<b>1.413</b>	<b>47.499.820</b>	<b>8,07</b>	<b>8,25</b>	<b>100,00</b>	<b>-22,70</b>	<b>46.204.163</b>	<b>1.295.656</b>	<b>1.498,23</b>	<b>1.525,34</b>	<b>916,95</b>
Jubilación por Invalidez	425	0,09	0,10	1,34	-11,64	395	30	646.113	0,11	0,11	1,36	-6,21	617.430	28.683	1.520,27	1.563,11	956,11
Pensión por muerte	227	0,05	0,05	0,72	2,71	216	11	223.658	0,04	0,04	0,47	0,80	215.554	8.103	985,28	997,94	736,68
Auxilio-Enfermedad	29.274	6,42	6,62	92,34	-23,44	27.950	1.324	45.141.237	7,67	7,84	95,03	-23,41	43.901.587	1.239.650	1.542,02	1.570,72	936,29
Auxilio-Accidente	1.464	0,32	0,33	4,62	-10,62	1.416	48	1.420.350	0,24	0,25	2,99	-6,84	1.401.130	19.220	970,18	989,50	400,42
Auxilio-Suplementar	314	0,07	0,07	0,99	-12,78	314	-	68.462	0,01	0,01	0,14	-5,93	68.462	-	218,03	218,03	-
<b>BENEFICIOS ASISTENCIALES</b>	<b>13.332</b>	<b>2,92</b>	<b>100,00</b>		<b>-22,33</b>	<b>12.924</b>	<b>408</b>	<b>12.491.707</b>	<b>2,12</b>	<b>100,00</b>		<b>-22,30</b>	<b>12.109.411</b>	<b>382.296</b>	<b>936,97</b>	<b>936,97</b>	<b>937,00</b>
Amparos Asistenciales (LOAS)	12.420	2,72	93,16	<b>100,00</b>	-21,56	12.420	-	11.637.163	1,98	93,16	<b>100,00</b>	-21,53	11.637.163	-	936,97	936,97	-
Anciano	7.490	1,64	56,18	60,31	-16,82	7.490	-	7.018.073	1,19	56,18	60,31	-16,81	7.018.073	-	936,99	936,99	-
Portador de Deficiencia	4.930	1,08	36,98	39,69	-27,80	4.930	-	4.619.090	0,78	36,98	39,69	-27,76	4.619.090	-	936,94	936,94	-
Rentas Mensuales Vitalicias (RMV)	912	0,20	6,84	<b>100,00</b>	-31,48	504	408	854.544	0,15	6,84	<b>100,00</b>	-31,48	472.248	382.296	937,00	937,00	937,00
Anciano	235	0,05	1,76	25,77	-28,13	123	112	220.195	0,04	1,76	25,77	-28,13	115.251	104.944	937,00	937,00	937,00
Portador de Deficiencia	677	0,15	5,08	74,23	-32,57	381	296	634.349	0,11	5,08	74,23	-32,57	356.997	277.352	937,00	937,00	937,00
<b>BENEFICIOS DE LA LEGISLACIÓN ESPECÍFICA (BLE) <sup>(1)</sup></b>	<b>85</b>	<b>0,02</b>			<b>-32,54</b>	<b>85</b>	<b>-</b>	<b>162.809</b>	<b>0,03</b>			<b>-51,91</b>	<b>162.809</b>	<b>-</b>	<b>1.915,40</b>	<b>1.915,40</b>	<b>-</b>

Fuentes: DATAPREV / SUB y SINTESE.

(1) Incluye las siguientes especies: 22 pensión por muerte estatutaria; 26 - Pensión especial (Ley N° 593/48); 37 - Jubilación de extra numerario de la Unión; 38 Jubilación de la extinta CAPIN; 56 - Pensiones mensual de por vida por el síndrome de talidomida;

58 - Jubilación excepcional de amnistía; 59 - Pensión por muerte excepcional del amnistiado; 76 - Salario-Familia estatutaria del RFFSA; 85 - pensión mensual vitalicia del cauchero; 86 - pensión mensual vitalicia del dependiente del cauchero; 89 - pensión especial para las víctimas de hemodiálisis Caruaru; 96 - pensión especial a las personas afectadas por lepra. Excluyendo el BLE adicional

## BENEFICIOS CESADOS Y SUSPENDIDOS SEGÚN LAS UNIDADES DE LA FEDERACIÓN - SEPTIEMBRE/2017

GRANDE REGIONES Y UNIDADES DE LA FEDERACIÓN	BENEFICIOS CESADOS						BENEFICIOS SUSPENDIDOS		
	Cantidad			Valor			Cantidad	% del total	Variación en Relación al mes anterior (%)
	Total	% del total	Variación en Relación al mes anterior (%)	Total (R\$)	% del total	Variación en Relación al mes anterior (%)			
<b>BRASIL</b>	<b>455.928</b>	<b>100,00</b>	<b>-20,11</b>	<b>588.577.729</b>	<b>100,00</b>	<b>-20,28</b>	<b>84.746</b>	<b>100,00</b>	<b>99,32</b>
<b>NORTE</b>	<b>23.331</b>	<b>5,12</b>	<b>-23,55</b>	<b>28.389.470</b>	<b>4,82</b>	<b>-22,64</b>	<b>10.538</b>	<b>12,43</b>	<b>347,66</b>
Rondônia	4.371	0,96	-23,18	5.192.383	0,88	-22,94	2.080	2,45	895,22
Acre	1.353	0,30	-16,01	1.512.161	0,26	-16,51	1.821	2,15	1.248,89
Amazonas	5.131	1,13	-22,91	6.809.412	1,16	-22,12	588	0,69	65,17
Roraima	729	0,16	4,74	864.753	0,15	-1,89	231	0,27	298,28
Pará	9.026	1,98	-26,99	10.912.934	1,85	-25,00	4.824	5,69	266,01
Amapá	741	0,16	-33,30	861.562	0,15	-31,00	263	0,31	292,54
Tocantins	1.980	0,43	-17,22	2.236.265	0,38	-17,90	731	0,86	246,45
<b>NORDESTE</b>	<b>100.664</b>	<b>22,08</b>	<b>-22,12</b>	<b>112.631.566</b>	<b>19,14</b>	<b>-21,95</b>	<b>21.919</b>	<b>25,86</b>	<b>114,77</b>
Maranhão	10.219	2,24	-32,96	11.018.457	1,87	-32,51	3.180	3,75	55,12
Piauí	7.437	1,63	-20,85	7.853.488	1,33	-20,96	1.370	1,62	101,77
Ceará	15.330	3,36	-19,45	16.832.290	2,86	-20,16	2.149	2,54	52,09
Rio Grande do Norte	7.929	1,74	-23,52	9.201.256	1,56	-22,36	1.011	1,19	103,01
Paraíba	7.924	1,74	-18,79	8.778.668	1,49	-17,03	2.429	2,87	393,70
Pernambuco	16.826	3,69	-21,76	19.402.068	3,30	-21,89	2.457	2,90	50,09
Alagoas	5.761	1,26	-29,07	6.455.677	1,10	-28,14	1.690	1,99	233,33
Sergipe	3.505	0,77	-18,15	3.869.930	0,66	-18,92	1.432	1,69	263,45
Bahia	25.733	5,64	-18,45	29.219.733	4,96	-18,68	6.201	7,32	144,52
<b>SUDESTE</b>	<b>201.558</b>	<b>44,21</b>	<b>-18,90</b>	<b>279.928.301</b>	<b>47,56</b>	<b>-19,48</b>	<b>25.303</b>	<b>29,86</b>	<b>34,01</b>
Minas Gerais	54.084	11,86	-20,66	66.077.105	11,23	-20,31	5.940	7,01	21,35
Espírito Santo	8.590	1,88	-24,31	10.504.448	1,78	-25,34	913	1,08	30,99
Rio de Janeiro	41.177	9,03	-10,95	57.639.136	9,79	-13,43	7.375	8,70	114,45
São Paulo	97.707	21,43	-20,42	145.707.612	24,76	-20,84	11.075	13,07	12,43
<b>SUL</b>	<b>97.760</b>	<b>21,44</b>	<b>-19,00</b>	<b>124.848.690</b>	<b>21,21</b>	<b>-19,32</b>	<b>22.307</b>	<b>26,32</b>	<b>160,81</b>
Paraná	31.513	6,91	-15,88	39.001.691	6,63	-16,80	5.620	6,63	151,45
Santa Catarina	28.093	6,16	-18,01	36.931.064	6,27	-18,04	5.786	6,83	117,11
Rio Grande do Sul	38.154	8,37	-22,08	48.915.934	8,31	-22,12	10.901	12,86	198,41
<b>CENTRO-OESTE</b>	<b>32.615</b>	<b>7,15</b>	<b>-21,70</b>	<b>42.779.703</b>	<b>7,27</b>	<b>-22,09</b>	<b>4.679</b>	<b>5,52</b>	<b>85,45</b>
Mato Grosso do Sul	7.533	1,65	-21,95	9.397.735	1,60	-22,81	887	1,05	75,30
Mato Grosso	6.334	1,39	-23,53	8.014.656	1,36	-23,57	1.474	1,74	167,51
Goiás	11.816	2,59	-18,11	14.994.551	2,55	-17,55	1.192	1,41	51,08
Distrito Federal	6.932	1,52	-25,41	10.372.762	1,76	-26,22	1.126	1,33	66,32

Fuentes: DATAPREV / SUB y SINTESE.

**CANTIDAD DE BENEFICIOS CESADOS SEGÚN LAS UNIDADES DE LA FEDERACIÓN - SEPTIEMBRE/2017**

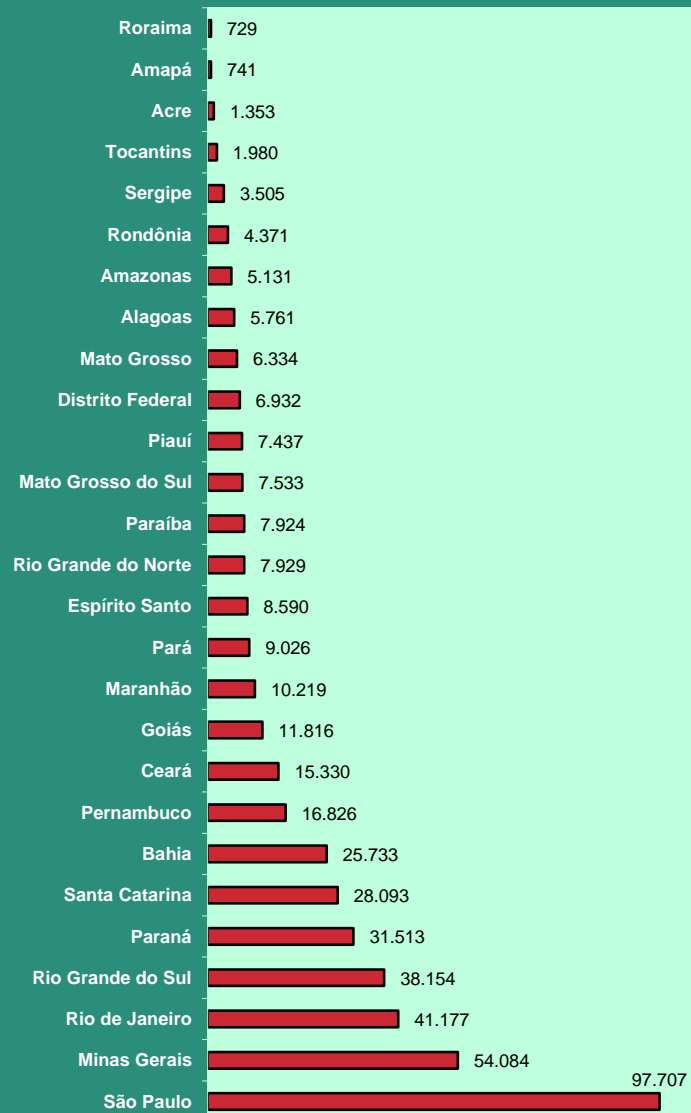

**CANTIDAD DE BENEFICIOS SUSPENDIDOS SEGÚN LAS UNIDADES DE LA FEDERACIÓN - SEPTIEMBRE/2017**

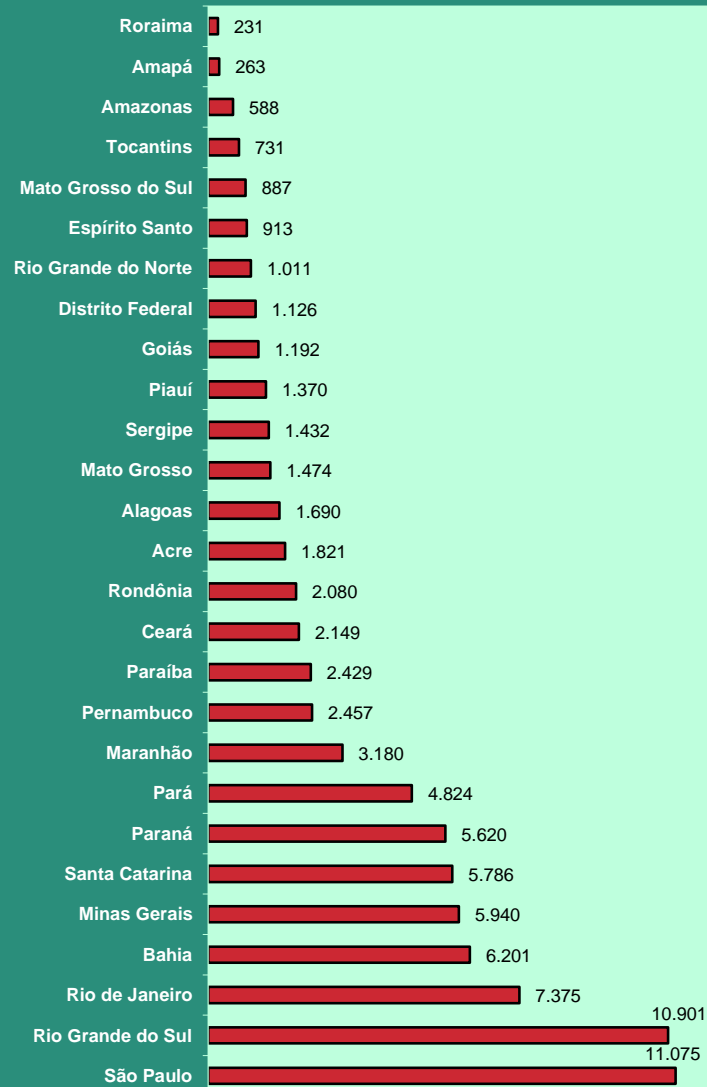

## REQUERIMIENTOS DE BENEFICIOS SEGÚN LAS UNIDADES DE LA FEDERACIÓN

GRANDE REGIONES Y UNIDADES DE LA FEDERACIÓN	REQUERIDOS				RECHAZADOS				EN ANÁLISIS			
	Total	Variación en relación al mes anterior (%)	Beneficios por incapacidad	Demás Beneficios	Total	Variación en relación al mes anterior (%)	Beneficios por incapacidad	Demás Beneficios	Total	Variación en relación al mes anterior (%)	Beneficios por incapacidad	Demás Beneficios
<b>BRASIL</b>	<b>851.224</b>	<b>7,78</b>	<b>403.754</b>	<b>447.470</b>	<b>358.708</b>	<b>4,74</b>	<b>196.567</b>	<b>162.141</b>	<b>784.817</b>	<b>0,23</b>	<b>548.497</b>	<b>236.320</b>
<b>NORTE</b>	<b>49.175</b>	<b>9,55</b>	<b>21.100</b>	<b>28.075</b>	<b>23.403</b>	<b>10,67</b>	<b>12.696</b>	<b>10.707</b>	<b>48.597</b>	<b>-2,18</b>	<b>36.805</b>	<b>11.792</b>
Rondônia	6.475	2,55	3.477	2.998	2.727	0,96	1.584	1.143	6.454	8,73	5.334	1.120
Acre	2.642	12,38	1.087	1.555	1.216	12,70	744	472	910	-17,35	566	344
Amazonas	10.820	18,80	4.110	6.710	4.328	14,56	2.687	1.641	8.540	-7,72	6.624	1.916
Roraima	953	-1,65	441	512	308	-19,37	217	91	347	8,44	231	116
Pará	21.243	6,88	9.390	11.853	11.820	11,13	5.982	5.838	24.152	-4,98	18.917	5.235
Amapá	1.629	6,89	725	904	917	34,46	428	489	1.675	-13,35	941	734
Tocantins	5.413	14,03	1.870	3.543	2.087	10,48	1.054	1.033	6.519	13,99	4.192	2.327
<b>NORDESTE</b>	<b>200.575</b>	<b>7,60</b>	<b>92.244</b>	<b>108.331</b>	<b>85.151</b>	<b>7,69</b>	<b>51.275</b>	<b>33.876</b>	<b>193.101</b>	<b>1,38</b>	<b>156.840</b>	<b>36.261</b>
Maranhão	26.585	6,93	10.334	16.251	9.432	9,70	4.935	4.497	32.140	3,90	28.104	4.036
Piauí	15.056	8,66	6.715	8.341	6.245	8,19	4.011	2.234	18.882	4,29	16.281	2.601
Ceará	31.089	4,54	15.011	16.078	13.638	7,25	8.353	5.285	23.596	0,92	17.671	5.925
Rio Grande do Norte	11.955	8,40	6.548	5.407	5.128	10,14	3.425	1.703	9.162	7,15	7.730	1.432
Paraíba	13.782	5,67	6.600	7.182	5.509	2,88	3.599	1.910	9.216	-1,94	7.324	1.892
Pernambuco	27.943	2,18	13.636	14.307	11.647	1,87	7.337	4.310	29.002	-0,55	21.636	7.366
Alagoas	13.866	9,93	6.694	7.172	6.328	-3,80	4.422	1.906	16.433	2,04	14.183	2.250
Sergipe	7.650	19,59	3.466	4.184	3.280	11,19	1.723	1.557	14.400	2,26	11.757	2.643
Bahia	52.649	10,78	23.240	29.409	23.944	13,95	13.470	10.474	40.270	-1,18	32.154	8.116
<b>SUDESTE</b>	<b>380.055</b>	<b>7,53</b>	<b>180.194</b>	<b>199.861</b>	<b>163.216</b>	<b>2,90</b>	<b>84.151</b>	<b>79.065</b>	<b>329.090</b>	<b>-0,23</b>	<b>229.873</b>	<b>99.217</b>
Minas Gerais	97.600	7,02	50.399	47.201	39.439	2,19	22.858	16.581	84.699	4,39	59.648	25.051
Espírito Santo	16.859	11,32	7.669	9.190	6.439	2,47	3.458	2.981	17.831	3,70	12.950	4.881
Rio de Janeiro	72.288	14,79	31.255	41.033	32.735	11,53	16.293	16.442	48.260	0,20	32.801	15.459
São Paulo	193.308	4,99	90.871	102.437	84.603	0,25	41.542	43.061	178.300	-2,75	124.474	53.826
<b>SUL</b>	<b>162.273</b>	<b>7,91</b>	<b>79.017</b>	<b>83.256</b>	<b>62.557</b>	<b>5,89</b>	<b>33.899</b>	<b>28.658</b>	<b>152.523</b>	<b>0,88</b>	<b>76.836</b>	<b>75.687</b>
Paraná	55.473	6,29	26.701	28.772	21.023	4,39	11.599	9.424	55.146	4,15	29.471	25.675
Santa Catarina	43.511	8,41	22.982	20.529	16.085	4,88	9.076	7.009	42.788	-0,15	21.992	20.796
Rio Grande do Sul	63.289	9,01	29.334	33.955	25.449	7,83	13.224	12.225	54.589	-1,46	25.373	29.216
<b>CENTRO-OESTE</b>	<b>59.146</b>	<b>8,22</b>	<b>31.199</b>	<b>27.947</b>	<b>24.381</b>	<b>-0,66</b>	<b>14.546</b>	<b>9.835</b>	<b>61.506</b>	<b>-0,56</b>	<b>48.143</b>	<b>13.363</b>
Mato Grosso do Sul	10.659	5,67	6.557	4.102	4.099	-9,87	2.750	1.349	12.135	2,07	9.138	2.997
Mato Grosso	13.526	12,88	6.823	6.703	5.424	8,05	3.303	2.121	17.309	-2,80	14.833	2.476
Goiás	20.931	3,23	11.318	9.613	8.973	-1,37	5.351	3.622	14.001	-3,82	10.208	3.793
Distrito Federal	14.030	14,00	6.501	7.529	5.885	0,12	3.142	2.743	18.061	2,62	13.964	4.097

Fuentes: DATAPREV / SUIBE.

**DISTRIBUCIÓN DEL TOTAL DE REQUERIMIENTOS DE BENEFICIOS, SEGÚN LAS UNIDADES DE LA FEDERACIÓN (%)**

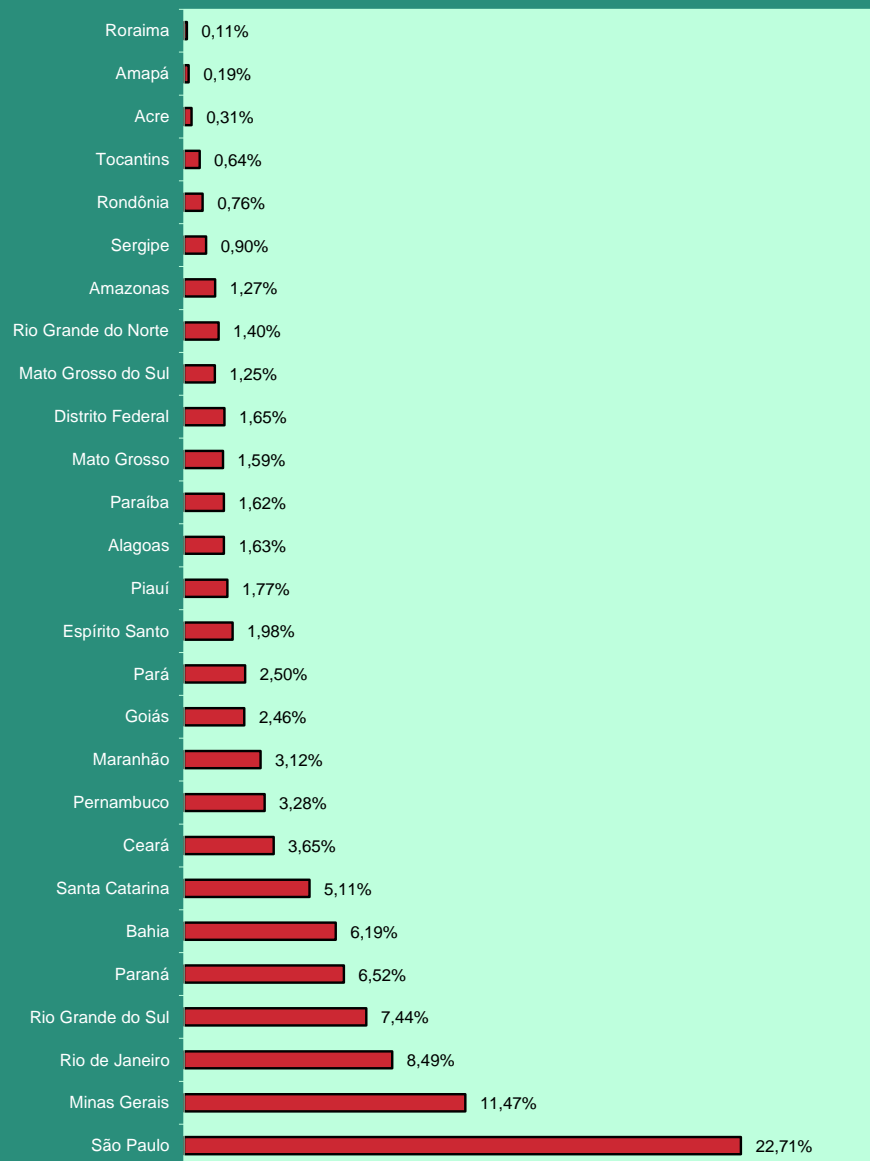

**DISTRIBUCIÓN DE LA CANTIDAD DE BENEFICIOS REQUERIDOS SEGÚN LAS GRANDES REGIONES (%)**

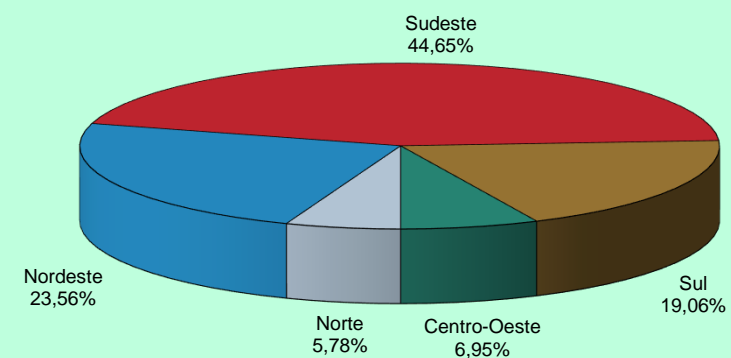

**DISTRIBUCIÓN DE LA CANTIDAD DE BENEFICIOS REQUERIDOS POR INCAPACIDAD SEGÚN LAS GRANDES REGIONES (%)**

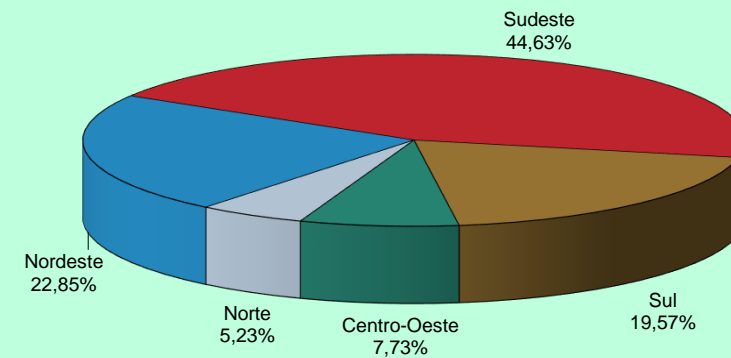

## EVOLUCIÓN DE LOS REQUERIMIENTOS, CONCESIONES Y RECHAZOS DE BENEFICIOS - 2006/2017

AÑOS/MESES	REQUERIDOS				CONCEDIDOS				RECHAZADOS			
	Total	Variación en relación al mes anterior (%)	Beneficios por incapacidad	Demás Beneficios	Total	Variación en relación al mes anterior (%)	Beneficios por incapacidad	Demás Beneficios	Total	Variación en relación al mes anterior (%)	Beneficios por incapacidad	Demás Beneficios
<b>2006</b> Total	7.072.086	66,90	2.837.159	4.234.927	4.238.816	7,16	2.653.247	1.585.569	2.771.128	52,07	1.694.719	1.076.409
<b>2007</b> Total	6.544.886	-7,45	3.415.082	3.129.804	4.173.350	-1,54	2.400.086	1.773.264	3.211.819	15,90	2.359.332	852.487
<b>2008</b> Total	7.080.399	8,18	4.283.025	2.797.374	4.461.842	6,91	2.546.020	1.915.822	3.606.924	12,30	2.585.458	1.021.466
<b>2009</b> Total	7.769.544	9,73	4.407.067	3.362.477	4.473.905	0,27	2.416.025	2.057.880	3.325.257	-7,81	2.148.896	1.176.361
<b>2010</b> Total	7.813.606	0,57	4.316.661	3.496.945	4.639.867	3,71	2.647.912	1.991.955	3.233.763	-2,75	2.131.567	1.102.196
<b>2011</b> Total	8.046.153	2,98	4.536.044	3.510.109	4.767.039	2,74	2.744.344	2.022.695	3.250.290	0,51	2.146.431	1.103.859
<b>2012</b> Total	8.425.296	4,71	4.617.303	3.807.993	4.957.681	4,00	2.856.653	2.101.028	3.310.576	1,85	2.120.882	1.189.694
<b>2013</b> Total	8.701.787	3,28	4.613.969	4.087.818	5.207.629	5,04	3.000.724	2.206.905	3.297.415	-0,40	2.059.822	1.237.593
<b>2014</b> Total	8.625.968	-0,87	4.706.530	3.919.438	5.211.030	0,07	3.024.026	2.187.004	3.136.186	-4,89	1.939.823	1.196.363
<b>2015</b> Total	7.834.471	-9,18	4.046.810	3.787.661	4.435.621	-14,88	2.396.324	2.039.297	2.632.464	-16,06	1.593.002	1.039.462
<b>2016</b> Total	8.680.134	10,79	4.387.234	4.292.900	5.132.451	15,71	2.807.042	2.325.409	4.164.435	58,20	2.548.629	1.615.806
Enero	613.368	-8,98	299.740	313.628	349.198	-5,98	177.472	171.726	178.908	8,80	89.589	89.319
Febrero	635.163	3,55	313.075	322.088	426.512	22,14	244.331	182.181	377.118	110,79	276.144	100.974
Marzo	801.421	26,18	389.115	412.306	449.935	5,49	260.346	189.589	456.934	21,16	313.071	143.863
Abril	746.285	-6,88	376.775	369.510	462.993	2,90	272.017	190.976	283.007	-38,06	159.241	123.766
Mayo	744.852	-0,19	380.043	364.809	500.239	8,04	274.901	225.338	488.715	72,69	366.539	122.176
Junio	758.631	1,85	385.049	373.582	480.846	-3,88	269.207	211.639	538.752	10,24	206.163	332.589
Julio	704.927	-7,08	378.133	326.794	400.827	-16,64	217.347	183.480	277.890	-48,42	172.807	105.083
Agosto	808.441	14,68	415.290	393.151	469.094	17,03	253.452	215.642	342.171	23,13	214.898	127.273
Septiembre	741.378	-8,30	371.858	369.520	425.272	-9,34	223.544	201.728	315.715	-7,73	189.787	125.928
Octubre	710.092	-4,22	360.564	349.528	378.580	-10,98	204.001	174.579	296.876	-5,97	176.834	120.042
Noviembre	756.814	6,58	378.576	378.238	425.052	12,28	220.643	204.409	325.825	9,75	203.857	121.968
Diciembre	658.762	-12,96	339.016	319.746	363.903	-14,39	189.781	174.122	282.524	-13,29	179.699	102.825
<b>2017</b> Enero	694.112	5,37	349.182	344.930	369.843	1,63	193.886	175.957	254.982	-9,75	146.984	107.998
Febrero	659.421	-5,00	329.013	330.408	368.800	-0,28	198.204	170.596	319.199	25,18	215.493	103.706
Marzo	828.157	25,59	417.515	410.642	466.989	26,62	253.055	213.934	360.297	12,88	225.250	135.047
Abril	692.170	-16,42	351.363	340.807	380.921	-18,43	203.331	177.590	275.896	-23,43	164.908	110.988
Mayo	919.457	32,84	415.520	503.937	469.613	23,28	247.574	222.039	329.651	19,48	188.624	141.027
Junio	804.452	-12,51	373.237	431.215	449.179	-4,35	231.205	217.974	359.296	8,99	211.512	147.784
Julio	770.946	-4,17	378.250	392.696	407.363	-9,31	205.117	202.246	349.144	-2,83	212.938	136.206
Agosto	900.563	16,81	437.281	463.282	510.061	25,21	261.283	248.778	393.694	12,76	225.527	168.167
Septiembre	789.780	-12,30	391.484	398.296	433.846	-14,94	218.848	214.998	342.460	-13,01	194.783	147.677
<b>Octubre</b>	<b>851.224</b>	<b>7,78</b>	<b>403.754</b>	<b>447.470</b>	<b>347.253</b>	<b>-19,96</b>	<b>176.350</b>	<b>170.903</b>	<b>358.708</b>	<b>4,74</b>	<b>196.567</b>	<b>162.141</b>
<b>Subtotal (1)</b>	<b>7.910.282</b>	<b>8,89</b>	<b>3.846.599</b>	<b>4.063.683</b>	<b>4.203.868</b>	<b>-3,21</b>	<b>2.188.853</b>	<b>2.015.015</b>	<b>3.343.327</b>	<b>-5,98</b>	<b>1.982.586</b>	<b>1.360.741</b>

Fuentes: DATAPREV / SUIBE, SUB y SINTESE.

(1) La variación corresponde a la razón entre el acumulado del año y el acumulado del mismo periodo del año anterior.



## 21 SITUACIÓN DE LOS BENEFICIOS EN ANÁLISIS POR TIEMPO DE TRAMITACIÓN Y RESPONSABLE POR LA PENDENCIA

GRANDE REGIONES Y UNIDADES DE LA FEDERACIÓN	PENDENCIAS INSS			PENDENCIA ASEGURADO			TOTAL			Proporción de Beneficios en análisis con hasta 45 días (%)
	Hasta 45 días	Más de 45 días	Total	Hasta 45 días	Más de 45 días	Total	Hasta 45 días	Más de 45 días	Total	
<b>BRASIL</b>	<b>402.546</b>	<b>246.333</b>	<b>648.879</b>	<b>53.031</b>	<b>82.907</b>	<b>135.938</b>	<b>455.577</b>	<b>329.240</b>	<b>784.817</b>	<b>58,0</b>
<b>NORTE</b>	<b>20.978</b>	<b>18.993</b>	<b>39.971</b>	<b>3.847</b>	<b>4.779</b>	<b>8.626</b>	<b>24.825</b>	<b>23.772</b>	<b>48.597</b>	<b>51,1</b>
Rondônia	3.361	2.162	5.523	441	490	931	3.802	2.652	6.454	58,9
Acre	369	322	691	128	91	219	497	413	910	54,6
Amazonas	4.041	3.316	7.357	440	743	1.183	4.481	4.059	8.540	52,5
Roraima	190	69	259	35	53	88	225	122	347	64,8
Pará	10.065	10.347	20.412	1.290	2.450	3.740	11.355	12.797	24.152	47,0
Amapá	621	758	1.379	132	164	296	753	922	1.675	45,0
Tocantins	2.331	2.019	4.350	1.381	788	2.169	3.712	2.807	6.519	56,9
<b>NORDESTE</b>	<b>84.853</b>	<b>79.351</b>	<b>164.204</b>	<b>12.169</b>	<b>16.728</b>	<b>28.897</b>	<b>97.022</b>	<b>96.079</b>	<b>193.101</b>	<b>50,2</b>
Maranhão	9.933	18.710	28.643	891	2.606	3.497	10.824	21.316	32.140	33,7
Piauí	8.388	8.620	17.008	830	1.044	1.874	9.218	9.664	18.882	48,8
Ceará	11.296	7.074	18.370	2.259	2.967	5.226	13.555	10.041	23.596	57,4
Rio Grande do Norte	5.616	2.472	8.088	544	530	1.074	6.160	3.002	9.162	67,2
Paraíba	4.787	2.714	7.501	547	1.168	1.715	5.334	3.882	9.216	57,9
Pernambuco	12.635	11.696	24.331	1.724	2.947	4.671	14.359	14.643	29.002	49,5
Alagoas	7.238	7.582	14.820	879	734	1.613	8.117	8.316	16.433	49,4
Sergipe	3.881	8.604	12.485	536	1.379	1.915	4.417	9.983	14.400	30,7
Bahia	21.079	11.879	32.958	3.959	3.353	7.312	25.038	15.232	40.270	62,2
<b>SUDESTE</b>	<b>200.518</b>	<b>77.338</b>	<b>277.856</b>	<b>25.101</b>	<b>26.133</b>	<b>51.234</b>	<b>225.619</b>	<b>103.471</b>	<b>329.090</b>	<b>68,6</b>
Minas Gerais	51.864	20.958	72.822	4.922	6.955	11.877	56.786	27.913	84.699	67,0
Espírito Santo	9.620	5.565	15.185	1.196	1.450	2.646	10.816	7.015	17.831	60,7
Rio de Janeiro	33.689	8.365	42.054	2.922	3.284	6.206	36.611	11.649	48.260	75,9
São Paulo	105.345	42.450	147.795	16.061	14.444	30.505	121.406	56.894	178.300	68,1
<b>SUL</b>	<b>65.255</b>	<b>49.512</b>	<b>114.767</b>	<b>7.278</b>	<b>30.478</b>	<b>37.756</b>	<b>72.533</b>	<b>79.990</b>	<b>152.523</b>	<b>47,6</b>
Paraná	23.191	19.581	42.772	2.180	10.194	12.374	25.371	29.775	55.146	46,0
Santa Catarina	18.954	14.229	33.183	1.309	8.296	9.605	20.263	22.525	42.788	47,4
Rio Grande do Sul	23.110	15.702	38.812	3.789	11.988	15.777	26.899	27.690	54.589	49,3
<b>CENTRO-OESTE</b>	<b>30.942</b>	<b>21.139</b>	<b>52.081</b>	<b>4.636</b>	<b>4.789</b>	<b>9.425</b>	<b>35.578</b>	<b>25.928</b>	<b>61.506</b>	<b>57,8</b>
Mato Grosso do Sul	6.415	3.336	9.751	1.315	1.069	2.384	7.730	4.405	12.135	63,7
Mato Grosso	7.445	8.071	15.516	730	1.063	1.793	8.175	9.134	17.309	47,2
Goiás	8.378	2.521	10.899	1.700	1.402	3.102	10.078	3.923	14.001	72,0
Distrito Federal	8.704	7.211	15.915	891	1.255	2.146	9.595	8.466	18.061	53,1

Fuentes: DATAPREV / SUIBE.

## EVOLUCIÓN DEL VALOR RECAUDADO POR LA SEGURIDAD SOCIAL – 2006/2017

AÑOS/MESES	TOTAL		EMPRESAS Y ENTIDADES EQUIPARADAS		CONTRIBUYENTES INDIVIDUALES		OTROS <sup>(1)</sup>	
	Total (R\$)	Variación en Relación al mes anterior (en %)	Total (R\$)	Variación en Relación al mes anterior (en %)	Total (R\$)	Variación en Relación al mes anterior (en %)	Total (R\$)	Variación en Relación al mes anterior (en %)
2006 Total	132.329.977.172	14,79	112.405.875.491	12,77	4.785.713.350	13,00	15.138.388.331	33,19
2007 Total	150.585.971.680	13,80	129.764.294.656	15,44	5.090.906.918	6,38	15.730.770.106	3,91
2008 Total	180.399.474.856	19,80	155.236.521.472	19,63	5.747.049.735	12,89	19.415.903.649	23,43
2009 Total	197.583.518.330	9,53	169.735.037.126	9,34	6.467.179.317	12,53	21.381.301.887	10,12
2010 Total	232.450.773.753	17,65	200.598.028.794	18,18	7.278.866.463	12,55	24.573.878.496	14,93
2011 Total	272.433.738.635	17,20	231.437.592.543	15,37	8.168.701.001	12,22	32.827.445.091	33,59
2012 Total	271.864.862.867	-0,21	253.995.227.460	9,75	9.230.881.346	13,00	8.638.754.061	-73,68
2013 Total	289.508.476.824	6,49	270.236.893.380	6,39	10.598.458.739	14,82	8.673.124.705	0,40
2014 Total	300.421.855.384	3,77	281.723.960.987	4,25	11.707.725.602	10,47	6.990.168.795	-19,40
2015 Total	305.589.674.322	1,72	288.310.543.884	2,34	11.770.070.500	0,53	5.509.059.938	-21,19
2016 Total	323.438.808.412	5,84	306.808.012.475	6,42	9.587.718.161	-18,54	7.043.077.776	27,85
Enero	24.618.997.800	-37,50	23.657.322.942	-38,07	694.810.189	-8,15	266.864.669	-38,20
Febrero	24.234.516.371	-1,56	23.142.712.447	-2,18	746.213.466	7,40	345.590.458	29,50
Marzo	25.764.206.482	6,31	24.307.886.395	5,03	831.564.117	11,44	624.755.970	80,78
Abril	25.556.152.547	-0,81	24.197.123.281	-0,46	802.093.535	-3,54	556.935.731	-10,86
Mayo	25.786.247.327	0,90	24.351.864.466	0,64	821.344.348	2,40	613.038.513	10,07
Junio	25.708.714.923	-0,30	24.311.276.614	-0,17	819.075.222	-0,28	578.363.087	-5,66
Julio	25.438.697.149	-1,05	24.045.678.990	-1,09	806.616.340	-1,52	586.401.819	1,39
Agosto	25.891.944.476	1,78	24.448.626.047	1,68	822.526.762	1,97	620.791.667	5,86
Septiembre	25.098.223.942	-3,07	23.731.010.217	-2,94	794.697.227	-3,38	572.516.498	-7,78
Octubre	25.544.251.040	1,78	24.114.677.590	1,62	806.242.014	1,45	623.331.436	8,88
Noviembre	26.112.357.136	2,22	24.658.243.629	2,25	801.807.188	-0,55	652.306.319	4,65
Diciembre	43.684.499.219	67,29	41.841.589.857	69,69	840.727.753	4,85	1.002.181.609	53,64
2017 Enero	26.051.558.111	-40,36	24.778.094.776	-40,78	752.716.768	-10,47	520.746.567	-48,04
Febrero	25.907.269.113	-0,55	24.331.763.131	-1,80	804.140.150	6,83	771.365.832	48,13
Marzo	25.908.539.347	0,00	24.559.337.037	0,94	832.539.770	3,53	516.662.540	-33,02
Abril	26.649.437.546	2,86	25.065.664.845	2,06	815.265.772	-2,07	768.506.929	48,74
Mayo	27.225.488.990	2,16	25.492.179.919	1,70	867.437.130	6,40	865.871.941	12,67
Junio	25.793.823.327	-5,26	24.363.547.592	-4,43	752.863.496	-13,21	677.412.239	-21,77
Julio	27.302.381.925	5,85	25.518.696.918	4,74	836.765.886	11,14	946.919.121	39,78
Agosto	27.524.311.011	0,81	25.942.393.073	1,66	839.522.784	0,33	742.395.154	-21,60
Septiembre	28.652.242.065	4,10	26.507.799.855	2,18	954.679.209	13,72	1.189.763.001	60,26
<b>Octubre</b>	<b>26.069.030.587</b>	<b>-9,02</b>	<b>24.881.224.521</b>	<b>-6,14</b>	<b>773.918.149</b>	<b>-18,93</b>	<b>413.887.917</b>	<b>-65,21</b>
<b>Subtotal <sup>(2)</sup></b>	<b>267.084.082.022</b>	<b>5,30</b>	<b>251.440.701.667</b>	<b>4,63</b>	<b>8.229.849.114</b>	<b>3,58</b>	<b>7.413.531.241</b>	<b>37,58</b>

Fuente: DATAPREV / SINTESE

(1) Incluye los ingresos de: débitos administrativos, crédito judicial, pago administrativo y judicial, patrimonio, devolución y ignorada.

(2) La variación corresponde a la razón entre el acumulado del año y el acumulado del mismo período del año anterior.

Nota: desde enero de 2012 los valores no incluyen: (a) el pago de las cotizaciones sociales en los ingresos de las empresas beneficiadas por la reducción de las contribuciones sobre la nómina, (b) los ingresos debido a las políticas específicas como SIMPLES, FIES, REFIS y transferencias FNS (c) del Tesoro Nacional de la Seguridad Social para compensar la reducción de las contribuciones sobre la nómina.

**EVOLUCIÓN MENSUAL DEL VALOR TOTAL RECAUDADO POR LA SEGURIDAD SOCIAL - 2016/2017  
(EN R\$ MIL)**

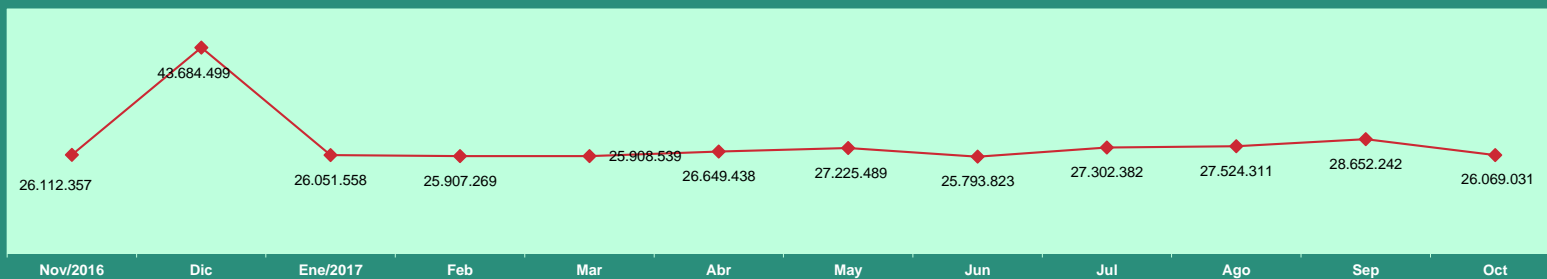

**EVOLUCIÓN ANUAL DEL VALOR RECAUDADO POR LA SEGURIDAD SOCIAL - 2006 a 2017  
(EN R\$ MIL CONSTANTES)**

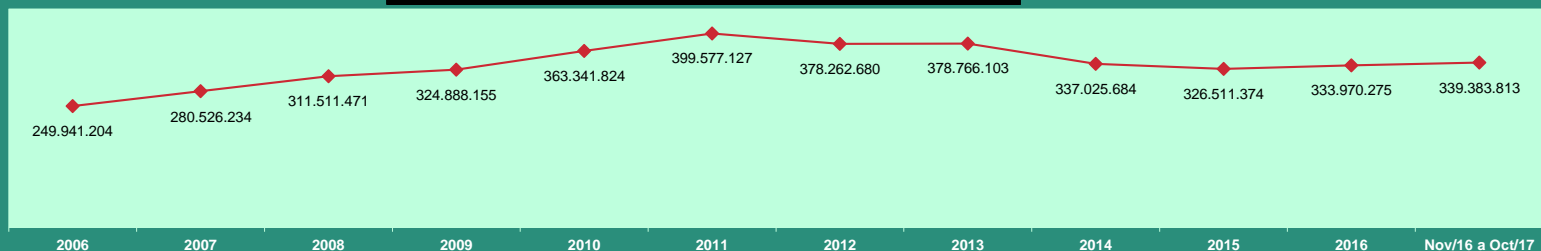

Valores expresos en reales constantes, actualizados por el INPC mensual, a precios de Octubre de 2017

**EVOLUCIÓN MENSUAL DEL VALOR DE RECAUDACIONES DE CONTRIBUYENTES INDIVIDUALES - 2016/2017  
(EN R\$ MIL)**

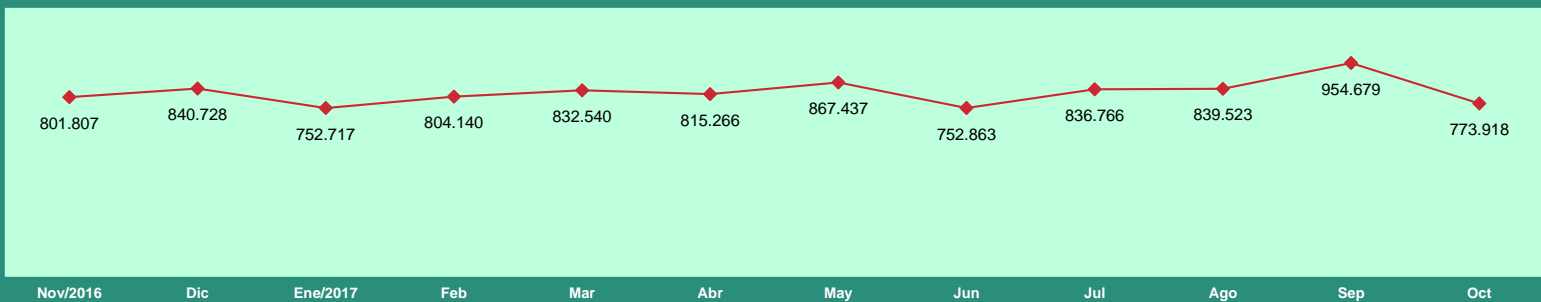

## 23 VALOR RECAUDADO POR LA SEGURIDAD SOCIAL POR FUENTE DE INGRESOS, SEGÚN LAS UNIDADES DE LA FEDERACIÓN

GRANDE REGIONES Y UNIDADES DE LA FEDERACIÓN	Total (R\$)	% del Total	Variación en Relación al mes anterior (%)	FUENTES DE INGRESOS (R\$)								
				Empresas y Entidades Equiparadas	Contribuyente Individual	Debito Administrativo	Devolución de Beneficio	Patrimonio	Deudas Activas	Acrecimos Legales	Otros Ingresos	Ingreso Ignorado
<b>BRASIL</b>	<b>26.069.030.587</b>	<b>100,00</b>	<b>-9,02</b>	<b>24.881.224.521</b>	<b>773.918.149</b>	<b>389.320.744</b>	<b>8.163.701</b>	<b>1.727.991</b>	<b>12.967.897</b>	<b>7.971</b>	<b>1.668.564</b>	<b>31.049</b>
<b>NORTE</b>	<b>733.671.719</b>	<b>2,81</b>	<b>-10,70</b>	<b>694.687.217</b>	<b>13.603.729</b>	<b>24.716.548</b>	<b>103.254</b>	<b>1.953</b>	<b>549.747</b>	<b>-</b>	<b>9.271</b>	<b>-</b>
Rondônia	76.660.922	0,29	-18,59	72.938.054	1.655.494	2.047.804	3.605	-	15.965	-	-	-
Acre	40.221.609	0,15	-15,75	38.540.859	428.047	1.251.003	1.700	-	-	-	-	-
Amazonas	161.016.449	0,62	-21,63	154.447.653	2.959.866	3.570.673	19.066	-	17.477	-	1.714	-
Roraima	27.096.760	0,10	-17,36	23.673.158	223.584	3.195.445	363	1.953	2.257	-	-	-
Pará	332.491.489	1,28	-0,89	314.172.072	7.045.931	11.063.350	59.954	-	142.745	-	7.437	-
Amapá	24.790.419	0,10	3,76	23.247.084	233.828	1.307.058	1.109	-	1.220	-	120	-
Tocantins	71.394.071	0,27	-12,93	67.668.337	1.056.979	2.281.215	17.457	-	370.083	-	-	-
<b>NORDESTE</b>	<b>2.389.746.527</b>	<b>9,17</b>	<b>-11,26</b>	<b>2.246.248.785</b>	<b>67.047.022</b>	<b>73.560.057</b>	<b>1.795.805</b>	<b>50.474</b>	<b>687.079</b>	<b>746</b>	<b>355.347</b>	<b>1.212</b>
Maranhão	158.919.751	0,61	-6,07	146.963.769	3.505.137	8.311.522	129.704	591	8.549	10	469	-
Piauí	111.187.812	0,43	-15,19	104.121.521	2.927.122	4.019.191	60.012	44.993	14.973	-	-	-
Ceará	457.789.667	1,76	-11,32	438.988.532	8.042.207	10.228.138	277.979	-	245.114	-	7.697	-
Rio Grande do Norte	147.527.697	0,57	-13,96	136.972.634	5.657.873	4.630.261	220.319	-	42.043	45	4.430	92
Paraíba	162.915.979	0,62	-6,75	151.230.604	5.398.205	6.168.463	35.676	20	82.080	28	469	434
Pernambuco	507.359.737	1,95	-8,76	481.422.746	13.539.781	11.462.647	607.405	-	188.710	402	137.733	313
Alagoas	102.789.594	0,39	-19,38	92.829.257	4.827.969	5.052.660	56.271	-	23.437	-	-	-
Sergipe	107.371.927	0,41	-13,20	100.978.686	3.274.342	2.841.436	46.002	-	27.184	-	204.277	-
Bahia	633.884.363	2,43	-12,31	592.741.036	19.874.386	20.845.739	362.437	4.870	54.989	261	272	373
<b>SUDESTE</b>	<b>14.139.503.121</b>	<b>54,24</b>	<b>-9,12</b>	<b>13.662.311.825</b>	<b>318.245.007</b>	<b>150.166.599</b>	<b>3.223.194</b>	<b>246.508</b>	<b>4.758.947</b>	<b>5.439</b>	<b>536.506</b>	<b>9.096</b>
Minas Gerais	1.649.186.066	6,33	-18,03	1.553.468.055	69.225.676	25.359.766	779.896	1.069	331.322	1.235	19.047	-
Espírito Santo	318.041.570	1,22	-9,31	300.661.113	11.479.297	5.748.242	124.802	5.481	18.852	56	3.497	230
Rio de Janeiro	2.433.935.360	9,34	-7,44	2.333.827.154	67.667.172	30.111.338	411.151	187.767	1.726.209	122	4.447	-
São Paulo	9.738.340.125	37,36	-7,83	9.474.355.503	169.872.862	88.947.253	1.907.345	52.191	2.682.564	4.026	509.515	8.866
<b>SUL</b>	<b>3.714.928.090</b>	<b>14,25</b>	<b>-10,80</b>	<b>3.547.456.118</b>	<b>112.324.993</b>	<b>49.837.653</b>	<b>1.876.591</b>	<b>50.711</b>	<b>2.752.560</b>	<b>1.260</b>	<b>626.063</b>	<b>2.141</b>
Paraná	1.321.219.511	5,07	-12,56	1.261.212.261	38.666.258	18.765.642	288.568	2.012	1.950.689	68	334.002	11
Santa Catarina	966.561.802	3,71	-9,35	921.643.706	29.132.994	15.181.389	182.432	24.405	320.320	80	76.399	77
Rio Grande do Sul	1.427.146.777	5,47	-10,09	1.364.600.151	44.525.741	15.890.622	1.405.591	24.294	481.551	1.112	215.662	2.053
<b>CENTRO-OESTE</b>	<b>1.903.079.022</b>	<b>7,30</b>	<b>-7,65</b>	<b>1.834.780.342</b>	<b>30.838.445</b>	<b>35.910.794</b>	<b>225.829</b>	<b>1.102.977</b>	<b>203.313</b>	<b>398</b>	<b>13.564</b>	<b>3.360</b>
Mato Grosso do Sul	209.640.636	0,80	-9,74	196.720.440	4.884.344	7.990.306	14.762	-	28.741	-	-	2.043
Mato Grosso	262.560.142	1,01	-11,34	250.746.989	5.302.836	6.431.394	51.266	-	13.766	-	13.564	327
Goiás	346.003.755	1,33	-8,78	316.289.787	12.346.893	17.237.909	75.452	-	52.724	-	-	990
Distrito Federal	1.084.874.489	4,16	-5,91	1.071.023.126	8.304.372	4.251.185	84.349	1.102.977	108.082	398	-	-
<b>DIRECCIÓN GENERAL <sup>(1)</sup></b>	<b>127.813</b>	<b>0,00</b>	<b>-65,17</b>	<b>-</b>	<b>-</b>	<b>-</b>	<b>-</b>	<b>-</b>	<b>-</b>	<b>-</b>	<b>127.813</b>	<b>-</b>
<b>IGNORADO</b>	<b>3.187.974.295</b>	<b>12,23</b>	<b>-4,94</b>	<b>2.895.740.234</b>	<b>231.858.953</b>	<b>55.129.093</b>	<b>939.028</b>	<b>275.368</b>	<b>4.016.251</b>	<b>128</b>	<b>-</b>	<b>15.240</b>

Fuente: DATAPREV / SINTESE

(1) Incluye repases del Tesoro Nacional para el Instituto Nacional de Seguridad Social (INSS) relativos a las contribuciones del FIES

Los valores no incluyen: (a) el pago de las cotizaciones sociales en los ingresos de las empresas beneficiadas por la reducción de las contribuciones sobre la nómina, (b) los ingresos debido a las políticas específicas como SIMPLES, FIES, REFIS y transferencias FNS (c) del Tesoro Nacional de la Seguridad Social para compensar la reducción de las contribuciones sobre la nómina.

**VALOR TOTAL ARRECADADO PELA PREVIDÊNCIA SOCIAL, SEGUNDO AS UNIDADES DA FEDERAÇÃO (R\$ MIL)**

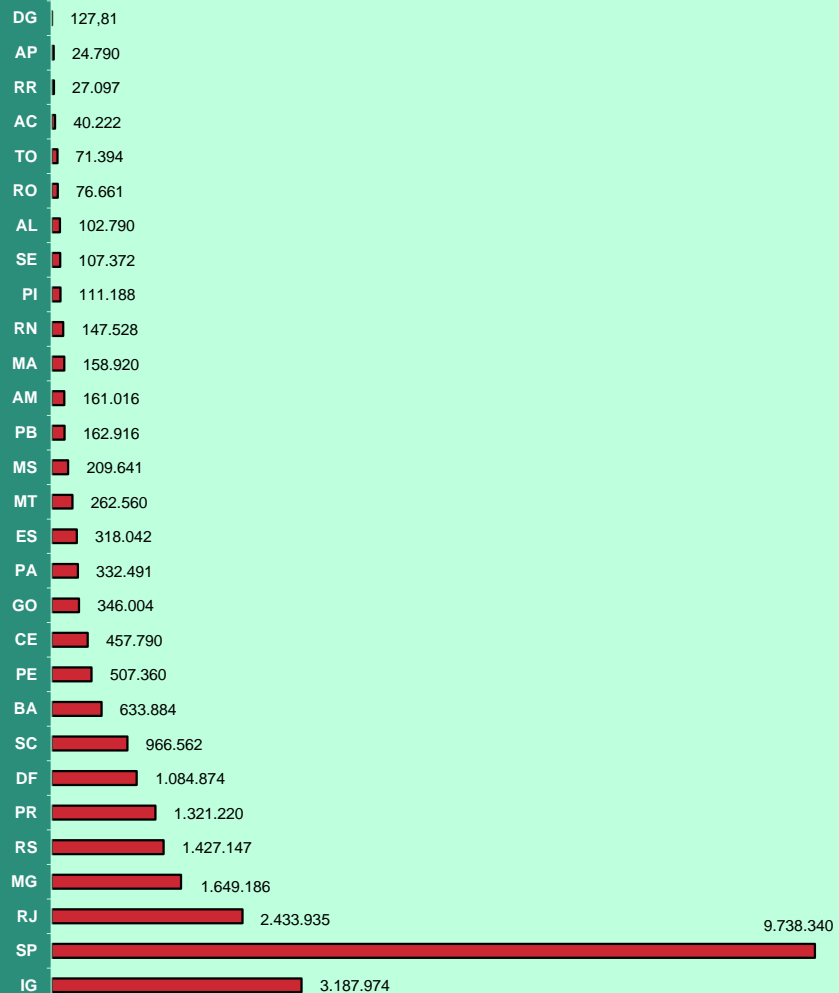

**DISTRIBUIÇÃO PERCENTUAL DO VALOR ARRECADADO PELA PREVIDÊNCIA SOCIAL, SEGUNDO AS GRANDES REGIÕES**

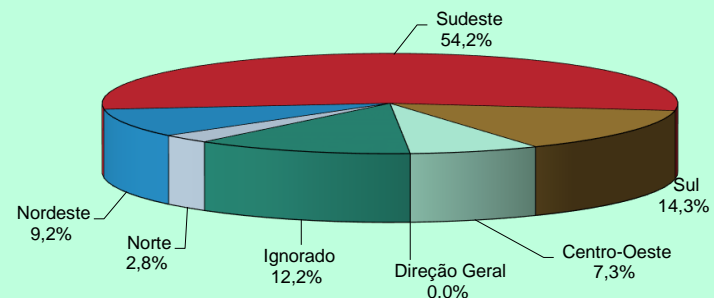

**VALOR ARRECADADO PELA PREVIDÊNCIA SOCIAL, SEGUNDO AS CINCO MAIORES FONTES DE RECEITA - (EM R\$ MIL)**

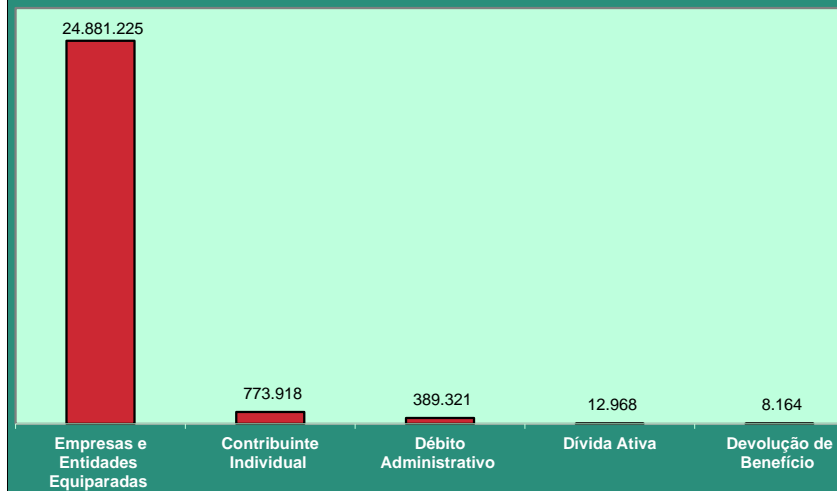

## VALOR DE LAS RECAUDACIONES EFECTUADAS POR LAS EMPRESAS SEGÚN EL SECTOR DE ACTIVIDAD ECONÓMICA

SECTOR DE ACTIVIDAD ECONÓMICA	Total (R\$)	% del total	Variación en Relación al mes anterior (en %)	SECTOR DE ACTIVIDAD ECONÓMICA	Total (R\$)	% del total	Variación en Relación al mes anterior (en %)
<b>TOTAL</b>	<b>24.880.138.465</b>	<b>100,00</b>	<b>-6,14</b>	<b>Servicios</b>	<b>15.132.998.312</b>	<b>60,82</b>	<b>-6,67</b>
<b>Agricultura</b>	<b>423.564.342</b>	<b>1,70</b>	<b>-7,37</b>	Comercio de Vehículos y Combustibles	531.110.213	2,13	-3,14
<b>Industria</b>	<b>6.228.640.819</b>	<b>25,03</b>	<b>-5,84</b>	Comercio mayorista	1.216.187.106	4,89	-4,06
Extractiva Mineral	245.839.873	0,99	-8,11	Comercio minorista	1.853.087.359	7,45	-3,84
Construcción	1.063.704.257	4,28	-11,24	Alojamiento y Alimentación	325.413.670	1,31	-3,85
Servicios Industriales	604.961.694	2,43	-5,38	Transporte y Almacenaje	905.678.124	3,64	-8,15
<b>Transformación</b>	<b>4.314.134.995</b>	<b>17,34</b>	<b>-4,34</b>	Comunicación	276.010.092	1,11	-4,70
Productos Alimentares y Bebidas	1.042.568.491	4,19	-6,82	Intermediarios Financieros	1.754.019.583	7,05	-3,46
Productos Textiles	106.930.329	0,43	-5,38	Actividades Inmobiliarias	437.824.493	1,76	-5,18
Fabricación de Celulosis y Papel	118.207.839	0,48	-2,47	Actividades de Informática y Conexas	372.753.798	1,50	-6,11
Refino de Petróleo y Prod. De Alcohol	337.054.788	1,35	-0,62	Servicios Prestados Princ. a empresas	2.136.340.925	8,59	-7,24
Productos Químicos	540.145.311	2,17	-4,02	Adm. Pública Defensa y Seguridad Social	2.534.085.453	10,19	-8,22
Artículos de Caucho y Plástico	219.717.695	0,88	-1,33	Educación	735.290.682	2,96	-17,23
Productos de Minerales no metálicos	131.605.624	0,53	-6,19	Salud y Servicios Sociales	1.032.114.029	4,15	-7,21
Metalurgia Básica	207.092.148	0,83	-1,79	Actividades Asociativas, Cult. y Desp.	719.111.551	2,89	-8,87
Fabricación de Productos de Metal	186.495.334	0,75	-5,66	Otros Servicios	303.971.234	1,22	-7,54
Fabricación de Maquinas y Equip.	289.169.244	1,16	-2,08	<b>Ignorado</b>	<b>3.094.934.992</b>	<b>12,44</b>	<b>-3,84</b>
Fabricación de Maqu. Y Ap. Eléctricos	123.192.925	0,50	-0,77				
Montaje Vehículos y Equ. Transporte	433.796.375	1,74	-4,22				
Otras Industrias de Transformación	578.158.892	2,32	-5,37				

Fuente: DATAPREV / SINTESE

Notas: Los datos presentados en este cuadro están determinados por la ubicación de la empresa, los datos de las tablas 22 y 23 son por lugar de pago.

El valor total también es diferente entre esta tabla y las de 22 y 23 porque esta tabla excluye las GPS con erro de cierre (cuando la suma de las cantidades reportadas en las líneas es diferente del valor de la pieza total), y las tablas anteriores considerar todos los GPS.

Los valores no incluyen el pago de las cotizaciones sociales en los ingresos de las empresas beneficiadas por la reducción de las contribuciones sobre la nómina.

**VALOR DOS RECOLHIMENTOS EFETUADOS PELAS EMPRESAS, SEGUNDO O SETOR DE SERVIÇOS (R\$ MIL)**

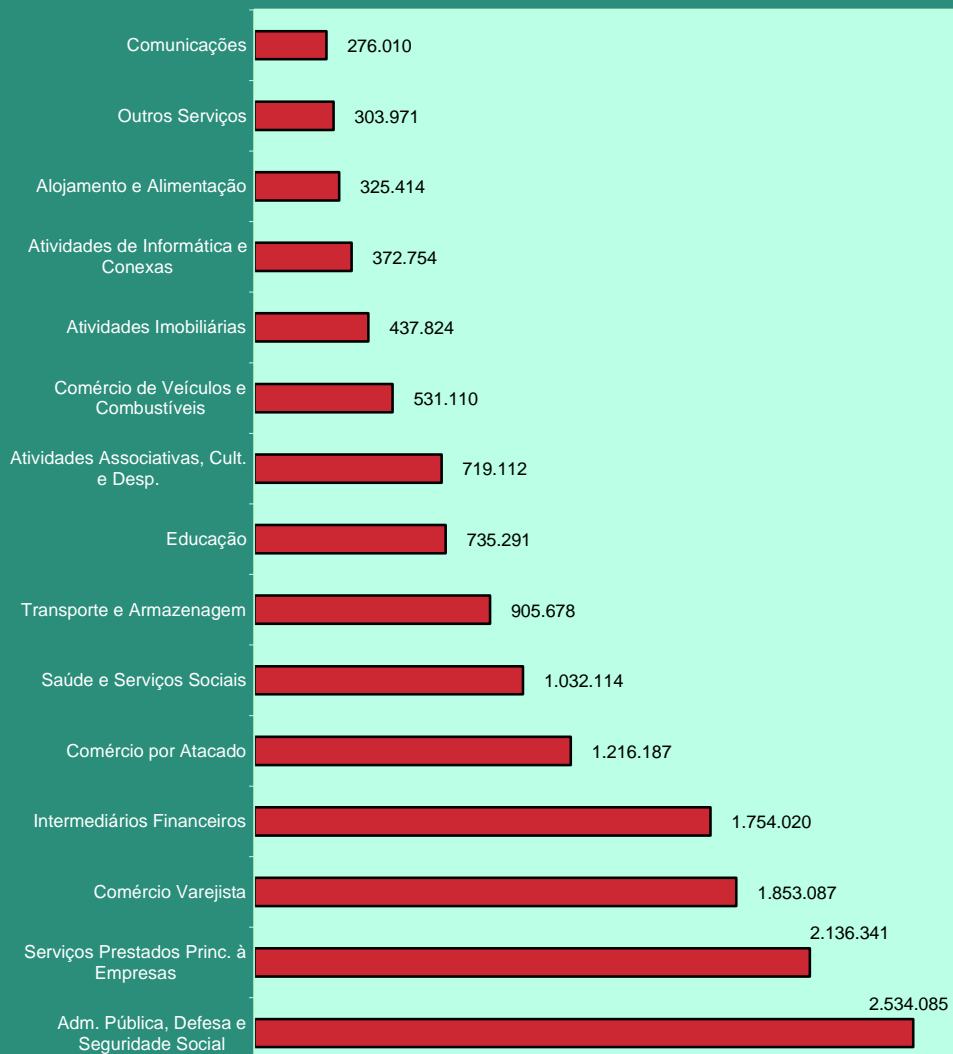

**DISTRIBUIÇÃO DO VALOR DOS RECOLHIMENTOS EFETUADOS PELAS EMPRESAS, SEGUNDO O SETOR DE ATIVIDADE ECONÔMICA**

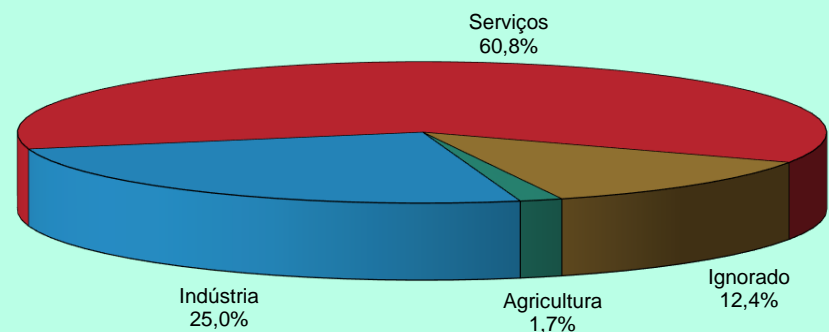

**DISTRIBUIÇÃO DO VALOR DOS RECOLHIMENTOS EFETUADOS PELAS EMPRESAS, SEGUNDO SETOR DE INDÚSTRIA**

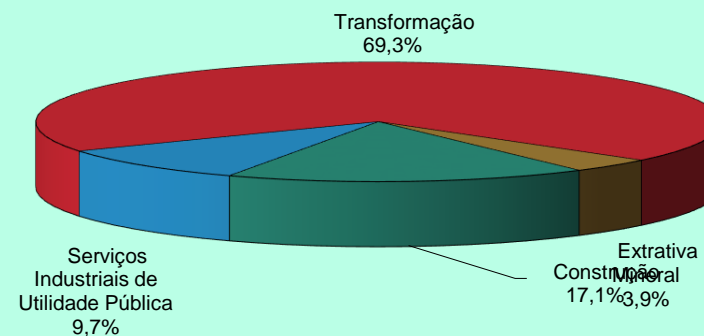

## 25 VALOR DE LAS RECAUDACIONES EFECTUADAS POR LAS EMPRESAS, SEGÚN LAS UNIDADES DE LA FEDERACIÓN

GRANDES REGIONES Y UNIDADES DE LA FEDERACIÓN	Total (R\$)	% del total	Var. en relación al mes anterior (%)	CLASE DE ACTIVIDAD ECONÓMICA (R\$)							Actividades Ignoradas
				Agricultura	Industria	Servicios				Otros	
						Total	Comercio	Transporte, Almacenaje y Comunicaciones	Intermediarios Financieros		
<b>BRASIL</b>	<b>24.880.138.465</b>	<b>100,00</b>	<b>-6,14</b>	<b>423.564.342</b>	<b>6.228.640.819</b>	<b>15.132.998.312</b>	<b>3.600.384.678</b>	<b>1.181.688.216</b>	<b>1.754.019.583</b>	<b>8.596.905.835</b>	<b>3.094.934.992</b>
<b>NORTE</b>	<b>1.066.733.963</b>	<b>4,29</b>	<b>-7,22</b>	<b>24.803.544</b>	<b>260.868.866</b>	<b>652.314.165</b>	<b>150.637.951</b>	<b>40.842.400</b>	<b>46.412.906</b>	<b>414.420.908</b>	<b>128.747.388</b>
Rondônia	121.389.809	0,49	-10,56	2.473.101	28.138.820	71.465.528	25.186.351	4.210.566	4.356.699	37.711.912	19.312.360
Acre	51.533.834	0,21	-11,74	1.145.968	8.635.400	37.257.167	7.864.592	960.521	2.111.885	26.320.169	4.495.299
Amazonas	265.456.623	1,07	-6,24	3.021.966	93.160.822	140.190.510	34.071.664	13.527.043	7.820.838	84.770.965	29.083.325
Roraima	31.235.065	0,13	-12,58	289.315	4.085.192	23.810.690	4.980.551	878.739	1.193.186	16.758.214	3.049.868
Pará	455.151.475	1,83	-6,88	13.054.591	102.112.224	282.959.571	56.380.616	16.996.104	25.192.485	184.390.366	57.025.089
Amapá	35.005.009	0,14	6,26	417.693	6.467.036	24.647.402	6.772.287	1.272.520	1.561.460	15.041.135	3.472.878
Tocantins	106.962.148	0,43	-7,06	4.400.910	18.269.372	71.983.297	15.381.890	2.996.907	4.176.353	49.428.147	12.308.569
<b>NORDESTE</b>	<b>3.267.155.822</b>	<b>13,13</b>	<b>-5,65</b>	<b>51.784.193</b>	<b>700.879.402</b>	<b>2.119.488.240</b>	<b>420.644.382</b>	<b>119.434.074</b>	<b>169.990.289</b>	<b>1.409.419.495</b>	<b>395.003.987</b>
Maranhão	262.909.747	1,06	-2,09	5.142.999	49.843.707	176.334.247	36.642.356	9.132.368	15.458.166	115.101.357	31.588.794
Piauí	160.815.012	0,65	-4,51	2.670.794	23.430.918	117.213.543	24.587.620	4.342.083	10.378.073	77.905.767	17.499.757
Ceará	569.034.418	2,29	-7,75	5.824.116	118.431.162	380.199.101	70.280.558	21.547.603	39.336.841	249.034.099	64.580.039
Rio Grande do Norte	214.564.436	0,86	-7,17	3.645.705	41.872.359	144.383.686	32.434.757	6.062.176	9.183.304	96.703.449	24.662.686
Paraíba	217.752.620	0,88	-4,44	2.388.300	45.909.189	146.740.856	26.447.014	5.804.805	10.167.739	104.321.298	22.714.275
Pernambuco	612.641.635	2,46	-3,56	7.081.652	136.017.467	382.058.835	81.161.472	29.084.169	28.388.037	243.425.157	87.483.681
Alagoas	143.523.580	0,58	-10,20	1.562.536	30.628.028	94.188.978	18.824.937	4.193.511	8.539.501	62.631.029	17.144.038
Sergipe	154.866.879	0,62	-4,99	3.392.870	34.801.057	100.397.421	18.703.488	3.389.313	8.259.826	70.044.794	16.275.531
Bahia	931.047.495	3,74	-6,13	20.075.221	219.945.515	577.971.573	111.562.180	35.878.046	40.278.802	390.252.545	113.055.186
<b>SUDESTE</b>	<b>14.136.520.045</b>	<b>56,82</b>	<b>-6,37</b>	<b>173.427.331</b>	<b>3.629.291.535</b>	<b>8.565.574.025</b>	<b>1.994.085.701</b>	<b>722.559.945</b>	<b>1.107.983.100</b>	<b>4.740.945.279</b>	<b>1.768.227.154</b>
Minas Gerais	2.201.021.845	8,85	-12,22	52.527.480	610.939.223	1.270.508.158	324.697.995	104.168.607	118.890.904	722.750.652	267.046.984
Espírito Santo	432.448.677	1,74	-4,04	4.972.808	111.557.164	264.082.560	61.938.251	24.699.264	23.603.757	153.841.288	51.836.145
Rio de Janeiro	2.413.662.720	9,70	-6,56	6.988.320	595.714.244	1.463.870.866	283.484.406	154.436.820	171.281.106	854.668.534	347.089.290
São Paulo	9.089.386.803	36,53	-4,90	108.938.723	2.311.080.904	5.567.112.441	1.323.965.049	439.255.254	794.207.333	3.009.684.805	1.102.254.735
<b>SUL</b>	<b>4.244.920.181</b>	<b>17,06</b>	<b>-5,33</b>	<b>66.734.234</b>	<b>1.229.660.737</b>	<b>2.427.219.601</b>	<b>768.287.524</b>	<b>203.892.005</b>	<b>223.935.628</b>	<b>1.231.104.444</b>	<b>521.305.609</b>
Paraná	1.564.295.660	6,29	-5,97	26.874.064	441.318.531	889.148.298	288.202.371	82.134.457	73.657.515	445.153.955	206.954.767
Santa Catarina	1.160.469.154	4,66	-4,06	13.191.003	369.982.320	636.310.005	190.097.081	47.981.518	45.164.165	353.067.241	140.985.826
Rio Grande do Sul	1.520.155.367	6,11	-5,62	26.669.167	418.359.886	901.761.298	289.988.072	73.776.030	105.113.948	432.883.248	173.365.016
<b>CENTRO-OESTE</b>	<b>2.159.738.000</b>	<b>8,68</b>	<b>-6,30</b>	<b>104.923.537</b>	<b>407.888.761</b>	<b>1.368.195.532</b>	<b>266.691.038</b>	<b>94.959.792</b>	<b>205.697.660</b>	<b>800.847.042</b>	<b>278.730.170</b>
Mato Grosso do Sul	298.359.837	1,20	-9,36	29.456.036	67.981.287	160.892.049	48.995.844	13.411.717	9.894.542	88.589.946	40.030.465
Mato Grosso	411.767.371	1,66	-6,22	43.492.516	81.660.161	220.851.598	78.059.662	14.667.141	15.094.115	113.030.680	65.763.096
Goiás	675.345.713	2,71	-4,80	29.906.021	201.439.679	342.636.743	86.242.042	26.913.480	26.914.315	202.566.906	101.363.270
Distrito Federal	774.265.079	3,11	-6,41	2.068.964	56.807.634	643.815.142	53.393.490	39.967.454	153.794.688	396.659.510	71.573.339
<b>IGNORADO</b>	<b>5.070.454</b>	<b>0,02</b>	<b>-22,13</b>	<b>1.891.503</b>	<b>51.518</b>	<b>206.749</b>	<b>38.082</b>	<b>0</b>	<b>0</b>	<b>168.667</b>	<b>2.920.684</b>

Fuente: DATAPREV / SINTESE

Nota: Los datos de esta tabla están determinados por la ubicación de la empresa, los datos de las tablas 22 y 23 son por lugar de pago. La suma también difiere de esta tabla y de 22 y 23 porque esta tabla excluye las GPS con erro de cierre (cuando la suma de las cantidades indicadas en los artículos es diferente del valor de la total de la pieza), y las tablas precedentes consideran todas las GPS.

Los valores no incluyen el pago de las cotizaciones sociales en los ingresos de las empresas beneficiadas por la reducción de las contribuciones sobre la nómina.



**VALOR DOS RECOLHIMENTOS EFETUADOS PELAS EMPRESAS, SEGUNDO AS UNIDADES DA FEDERAÇÃO (R\$ MIL)**

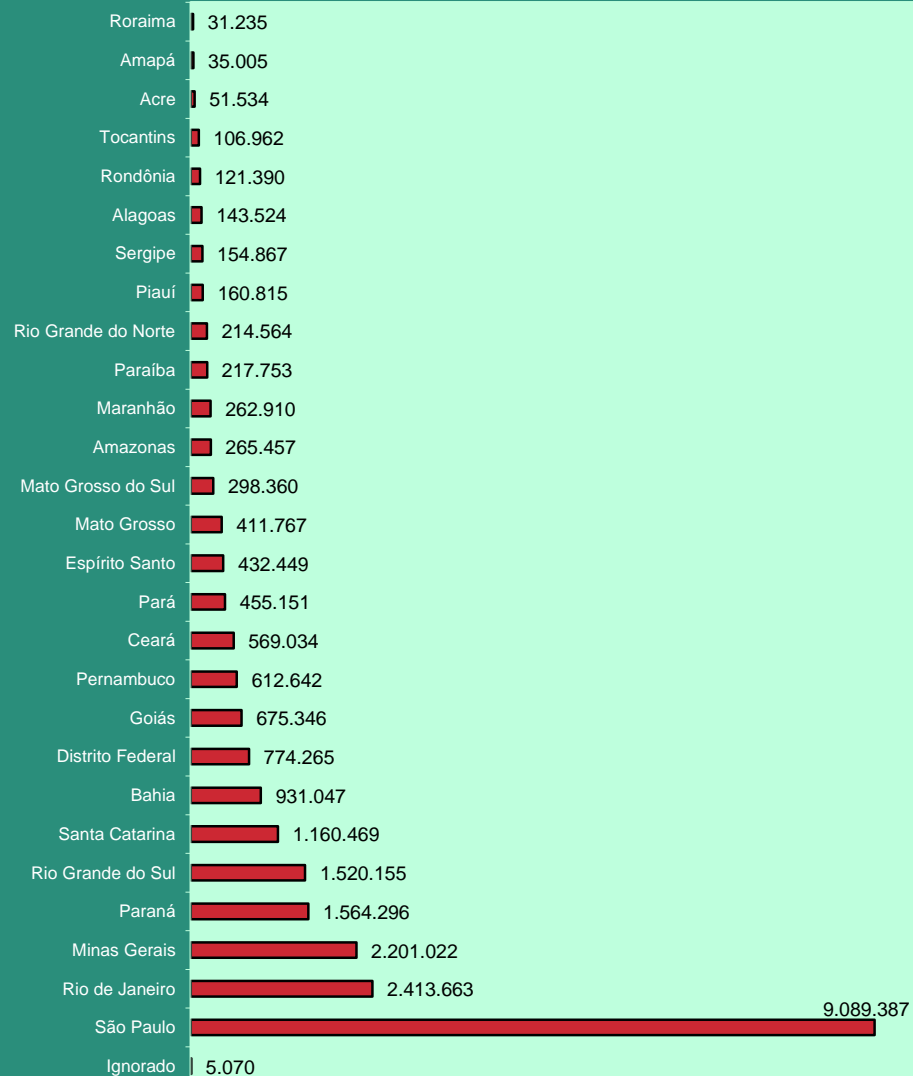

**DISTRIBUIÇÃO DO VALOR DOS RECOLHIMENTOS EFETUADOS PELAS EMPRESAS DO SETOR AGRICULTURA, SEGUNDO AS GRANDES REGIÕES**

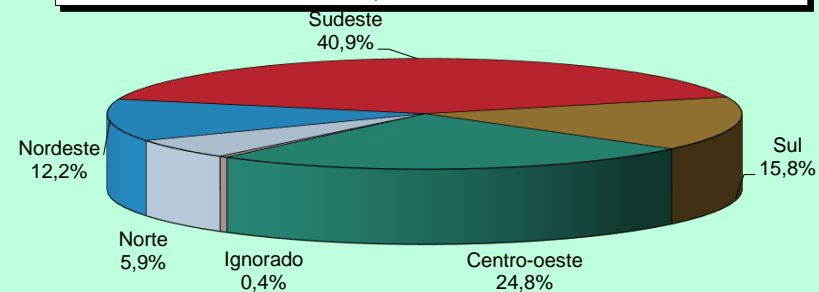

**DISTRIBUIÇÃO DO VALOR DOS RECOLHIMENTOS EFETUADOS PELAS EMPRESAS DO SETOR INDÚSTRIA, SEGUNDO AS GRANDES REGIÕES**

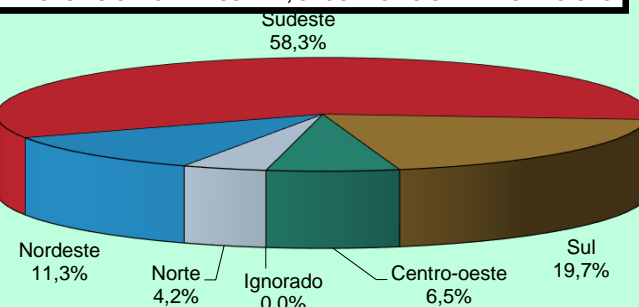

**DISTRIBUIÇÃO DO VALOR DOS RECOLHIMENTOS EFETUADOS PELAS EMPRESAS DO SETOR SERVIÇOS, SEGUNDO AS GRANDES REGIÕES**

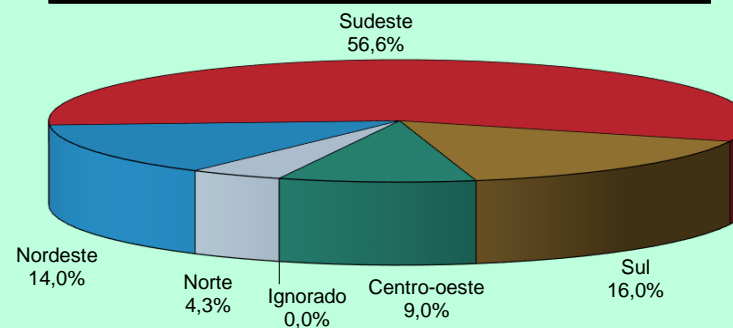

DESCRIPCIÓN	NOV/16	DIC/16	ENE/17	FEB/17	MAR/17	ABR/17	MAY/17	JUN/17	JUL/17	AGO/17	SEP/17	OCT/17	
<b>BENEFICIARIAS</b>													
Beneficio Mínimo - R\$	880,00	880,00	937,00	937,00	937,00	937,00	937,00	937,00	937,00	937,00	937,00	937,00	<b>937,00</b>
Techo del Sal. Beneficio y Sal. Contribución - R\$	5.189,82	5.189,82	5.531,31	5.531,31	5.531,31	5.531,31	5.531,31	5.531,31	5.531,31	5.531,31	5.531,31	5.531,31	<b>5.531,31</b>
Valor Maximo de Beneficio - R\$	5.189,82	5.189,82	5.531,31	5.531,31	5.531,31	5.531,31	5.531,31	5.531,31	5.531,31	5.531,31	5.531,31	5.531,31	<b>5.531,31</b>
Salario Familia 1	41,37	41,37	44,09	44,09	44,09	44,09	44,09	44,09	44,09	44,09	44,09	44,09	<b>44,09</b>
Salario Familia 2	29,16	29,16	31,07	31,07	31,07	31,07	31,07	31,07	31,07	31,07	31,07	31,07	<b>31,07</b>
<b>ECONOMICAS</b>													
Salario Minimo - R\$	880,00	880,00	937,00	937,00	937,00	937,00	937,00	937,00	937,00	937,00	937,00	937,00	<b>937,00</b>
Dólar Comercial Mediano (Venta) - R\$	3,3420	3,3523	3,1966	3,1042	3,1279	3,1362	3,2095	3,2954	3,2061	3,1509	3,1348	3,1348	<b>3,1912</b>
Taja Referencial - TR (% al mes)	0,1428	0,1849	0,1700	0,0302	0,1519	-	0,0764	0,0536	0,0623	0,0509	-	-	<b>-</b>
<b>ÍNDICE DE PRECIOS</b>													
INPC (Dec/93 = 100)	4.933,87	4.940,78	4.961,53	4.973,44	4.989,36	4.993,35	5.011,33	4.996,30	5.004,79	5.003,29	5.002,29	5.002,29	<b>5.020,80</b>
Variación (%)	0,07	0,14	0,42	0,24	0,32	0,08	0,36	-0,30	0,17	-0,03	-0,02	-0,02	<b>0,37</b>
Variación en 12 meses (%)	7,39	6,58	5,44	4,69	4,57	3,99	3,35	2,56	2,08	1,73	1,63	1,63	<b>1,83</b>
IPCA (Dec/93 = 100)	4.761,42	4.775,70	4.793,85	4.809,67	4.821,69	4.828,44	4.843,41	4.832,27	4.843,87	4.853,07	4.860,83	4.860,83	<b>4.881,25</b>
Variación (%)	0,18	0,30	0,38	0,33	0,25	0,14	0,31	-0,23	0,24	0,19	0,16	0,16	<b>0,42</b>
Variación en 12 meses (%)	6,99	6,29	5,35	4,76	4,57	4,08	3,60	3,00	2,71	2,46	2,54	2,54	<b>2,70</b>
IGP-DI (Aug/94 = 100)	648,56	653,95	656,78	657,19	654,71	646,57	643,26	637,08	635,20	636,71	640,65	640,65	<b>641,28</b>
Variación (%)	0,05	0,83	0,43	0,06	-0,38	-1,24	-0,51	-0,96	-0,30	0,24	0,62	0,62	<b>0,10</b>
IGP-M (Aug/94 = 100)	657,75	661,30	665,54	666,10	666,20	658,90	652,76	648,41	643,77	644,38	647,40	647,40	<b>648,67</b>
Variación (%)	-0,03	0,54	0,64	0,08	0,01	-1,10	-0,93	-0,67	-0,72	0,10	0,47	0,47	<b>0,20</b>
IPC-3i - Variación (%) <sup>(1)</sup>	0,21	0,30	0,48	0,34	0,54	0,24	0,66	-0,40	0,51	0,19	-0,01	-0,01	<b>N/D</b>

Fuentes: DATAPREV/SINTESE, IPEA, BNDES y BACEN.

(1) IPC-3i es un índice de precios publicado trimestralmente por la Fundação Getúlio Vargas, con el fin de calcular el costo de vida para las familias formadas en su mayoría por personas con más de 60 años.

## BENEFICIOS

Los beneficios consisten en prestaciones pecuniarias pagas por la Seguridad Social a los asegurados o a sus dependientes, de forma a atender la cobertura de los eventos de enfermedad, accidentes de trabajo, invalidez, muerte o edad avanzada, tanto por el tiempo de contribución y el trabajo sujeto a condiciones especiales; la protección a la maternidad, salario-familia y auxilio-reclusión; y las prestaciones asistenciales pagadas a las personas de edad avanzada o con discapacidad.

Los beneficios de pagos continuos se caracterizan por los pagos mensuales continuos hasta que cierto evento (muerte, por ejemplo) provoque su cesación. Los beneficios son corregidos anualmente según índice establecido por actos legales (Leyes o medidas provisionales), siempre en el mes en el que el valor del salario mínimo es ajustado.

La dinámica de los beneficios en el sistema de pensiones comprende los siguientes procesos: a) Concesión, que trata del flujo de entrada de nuevos beneficios en el sistema; b) Mantenimiento que engloba los beneficios activos y suspendidos constantes en la lista; c) Cesación que coincide con los beneficios que no generan más créditos y son excluidos del registro, y d) Emisión que trata de los créditos emitidos para pagamiento de los beneficios que está activos en el registro. Un beneficio se suspende cuando no genera créditos para pagamientos, pudiendo ser reactivado en cualquier momento.

Los beneficios se pueden clasificar en: a) BENEFICIOS DEL RGPS son regulados por el Régimen General de la Seguridad Social- RGPS, dependen de la contribución de los asegurados (obligatorios o facultativos) y comprenden los beneficios de previdencia y accidentarios. Su valor (renta mensual) se calcula sobre la base de los salarios-de-contribución del asegurado y ajustados de acuerdo con la ley vigente. Beneficios de Previdencia usualmente, dependen principalmente de un número mínimo de contribuciones mensuales (período de carencia) para los que el asegurado pueda aprovechar. Engloban las jubilaciones, las pensiones por muerte, los auxilios, el salario-familia y salario-maternidad. Beneficios de accidentes son dados al asegurado, o a su(s) dependiente(s), cuando el accidente se produce a través del trabajo, o incluso cuando se padece en el camino entre la casa y el lugar de trabajo, causando lesión o trastorno funcional que causa la muerte o disminución de la capacidad para el trabajo; y b) BENEFICIOS ASISTENCIALES están reguladas por la Ley Orgánica de la Asistencia Social - LOAS, que garantizan un salario mínimo mensual a las personas mayores de 65 años o más y las personas con discapacidad que no pueden trabajar y vivir independientemente. En ambos casos, el valor del ingreso familiar per cápita de los beneficiarios debe ser inferior a ¼ del salario mínimo. Estos beneficios se proporcionan independientemente de las aportaciones realizadas.

### BENEFICIOS CONCEDIDOS

Corresponden a los requisitos de las prestaciones presentadas por los asegurados del Seguro Social, los cuales son analizados, aprobados y autorizados para el pago al completar todos los requisitos necesarios para la concesión de la especie solicitada. Las informaciones tienen como período de referencia la fecha del Pedido de Beneficio - DDB. Los datos de cantidad no incluyen el monto de las pensiones alimenticias ni las pensiones por muerte, a pesar de que tienen un número de beneficios – NB, corresponden a las fracciones de un mismo beneficio. Los datos de valor corresponden a la Renta Mensual Inicial - RMI convertida. La conversión es efectuada a partir de la Fecha de Inicio del Beneficio – DIB para la fecha para pedidos de beneficios - DDB, utilizando el valor de la pensión mínima como indicador. Las informaciones de valor aquí presentadas no incluyen los complementos positivos, los descuentos ni los eventuales pagos en retraso.

### VALOR DE CRÉDITOS EN CONCESIÓN:

Corresponde a los créditos otorgados para el primer pago de beneficios concedidos. A partir del segundo pago, los créditos emitidos pasan a ser contabilizados en la sub-sesión Beneficios Emitidos. Diferentemente de las informaciones contantes en los otros cuadros de concesión, los valores refieren-se al valor neto, que es dado por la diferencia entre el valor bruto (valor del beneficio adicionado de complementos, acrecimos, etc.) y el valor de los descuentos) impuesto de ingreso, pensión alimenticia, etc.), incluyendo se necesario, el valor de prestaciones retrasadas. El periodo de referencia (mes) corresponde a la fecha de pagamiento del beneficio y no al DDB, utilizado en los demás cuadros de concesión.

### BENEFICIOS EMITIDOS

Son denominados beneficios emitidos los créditos encaminados a la red bancaria para pagos de de beneficios de prestaciones que están activos en el registro. Los Complementos Positivos – CP de un beneficio, tales cuales los derivados judiciales, reactivación y revisión de beneficio, inclusión de acompañante, etc, también constituyen créditos emitidos desde que sean de bajo valor. Los beneficios emitidos no incluyen los Pagamientos de Beneficios – PAB, que son comandados por las Agencias de Seguro Social –APS y pagos directamente en el Banco de Brasil. La cantidad de créditos emitidos pueden ser mayores que el número de beneficios activos porque un beneficio puede generar más de un crédito en una misma competencia. Los datos de cantidad incluyen pensiones alimenticias y los desdoblamientos de pensiones por muerte. Los datos de valor corresponden al valor neto, que es obtenido por la diferencia entre el valor bruto (valor del beneficio adicionado de complementos, salario-familia, etc.) y el valor de los descuentos (impuesto sobre la renta, pensiones alimenticias, etc). Los cuadros 12, 13, 14, diferentemente de los demás cuadros, consideran el valor del beneficio acrecido de complementos, no incorporando los créditos eventuales ni los descuentos. Las informaciones tienen como periodo de referencia el mes de competencia del beneficio. Las parcelas relativas al abono anual (13° salario) son incorporadas al valor de las competencias agosto y noviembre, pagas en los meses de septiembre y diciembre, respectivamente.

**REQUERIMIENTOS, RECHAZOS Y ANALISIS DE BENEFICIOS:**

**REQUERIDOS:** Cantidad de procesos de beneficios requeridos (que recibieron un Numero de Beneficio – NB) y cuya Fecha de Requerimiento – DER es el mes de referencia.

**RECHAZADOS:** Son los procesos de beneficios requeridos, despachados y no concedidos, porque no han rellenado los requisitos legales para la concesión.

**EN ANÁLISIS:** Corresponden al estoque de procesos de beneficios requeridos y que aún no fueron despachados por el INSS, o sea, no fueron concedidos, despedidos, y ni cerrados hasta el mes de referencia, o que está aguardando documentos o informaciones adicionales del requirente. Comprenden los requerimientos de beneficios que tengan DER y no posean Data de Despacho del Beneficio – DDB.

Las Informaciones relativas a beneficios requeridos, rechazados o en análisis incluyen beneficios de previdencia, accidentarios, asistenciales, y los Beneficios de la Legislación Específica\_BLE. Los datos relativos al beneficio Amparo Asistencial al Portador de Deficiencia y al beneficio Amparo Asistencial al Anciano – LOAS están incluidos, respectivamente, en beneficios por incapacidad y demás beneficios.

**BENEFICIOS SUSPENDIDOS**

Corresponden a los Beneficios en registro que provisoriamente no generan crédito para pagamiento, aun que tengan su valor actualizado mensualmente, pudiendo tornarse activos a cualquier momento por orden del INSS. Incluye pensiones alimenticias y desdoblamientos de pensiones por muerte.

**BENEFICIOS CESADOS**

Corresponden a los Beneficios de prestación continua que generan créditos por motivos diversos, tales cuales óbito, alta médica, transformación en otros beneficios, mayoría, entre otros, de acuerdo con la legislación. Como la comunicación del evento que genera la cesación del beneficio, en algunos casos, ocurre con retraso, estas informaciones están sujetas a correcciones posteriores. Son incluidas las pensiones alimenticias y los desdoblamientos de pensiones por muerte.

**RECAUDACIÓN**

Corresponde a las actividades relacionadas con el recogimiento de ingresos de contribuciones sociales, patrimoniales, y de otras importancias debidas a la Seguridad Social, previstas en la legislación. Constituyen contribuciones Sociales: a) las empresas y entidades equiparadas, incidentes sobre la remuneración paga, debida o acreditada a los asegurados a su servicio y sobre el ingreso o lucro; b) las de los empleadores domésticos; c) las de los asegurados (empleados, incluso el domestico, trabajador espontáneo, contribuyente individual, asegurado especial y facultativo) y, d) los incidentes sobre la receta de concursos de pronósticos.

Las contribuciones de las empresas, incidentes sobre la receta o el facturar y el lucro, salvo aquellas substitutivas de las contribuciones incidentes sobre la remuneración paga o acreditada a los asegurados a su servicio, además de aquellas incidentes sobre el ingreso de concursos y pronósticos, son recaudados por la Secretaria de la Receta Federal y no constan los cuadros aquí presentados. Las contribuciones incidentes sobre la remuneración paga o acreditada a los a asegurados a servicio de las empresas, las substitutivas de estas, incidentes sobre la receta o a facturar y o ingreso neto (contribución de las asociaciones deportivas que mantienen equipos de futbol profesional y de los productores rurales, personas físicas y jurídicas), bien como la receta patrimonial que engloba el valor de rendimientos referentes a la alienación y a la locación de inmuebles de propiedad del INSS, son administradas por este.

**RECAUDACIÓN TOTAL:**

Valor de las recaudaciones provenientes de todos los ingresos incluidos en el Guía de Seguridad Social – GPS. Engloba ingresos de contribuciones sociales (de empresas y entidades equiparadas y contribuyentes en general), débitos y cuotas (fase Administrativa y judicial), ingresos patrimoniales, devolución de beneficios, reclamaciones trabajitos y otros. Incluye las contribuciones relativas a otras entidades (salario –educación, INCRA, SENAI, SESC, etc.) y los acrecimientos legales (actualización monetaria, juros, y multas), o sea, corresponde a la rúbrica 11 del GPS. Los datos son apurados por local de pagamiento y el mes de referencia es el mes de procesamiento de la guía (mes civil).

**RECAUDACIÓN DE LAS EMPRESAS Y ENTIDADES EQUIPARADAS:**

Valor de las recaudaciones provenientes de todos los ingresos incluidos en el Guía de Seguridad Social – GPS. Engloba ingresos de contribuciones sociales (de empresas y entidades equiparadas y contribuyentes en general), débitos y cuotas (fase Administrativa y judicial), ingresos patrimoniales, devolución de beneficios, reclamaciones trabajitos y otros. Incluye las contribuciones relativas a otras entidades (salario –educación, INCRA, SENAI, SESC, etc.) y los acrecimientos legales (actualización monetaria, juros, y multas), o sea, corresponde a la rúbrica 11 del GPS. Los datos son apurados por local de pagamiento y el mes de referencia es el mes de procesamiento de la guía (mes civil). La distribución del valor de recaudación de las empresas y entidades según las Unidades de la Federación presentadas en los cuadros 22 y 23 es diferente del cuadro 24 porque los datos son procesados por local de pagamiento y no según por localización de establecimiento. El valor total también es diferente entre estos cuadros porque los cuadros 22 y 23 consideran todos los GPS y el cuadro 24 excluye los GPS con error de enceramiento (cuando la suma de los valores informados en las rubricas es diferente del valor de la rúbrica total).

**FLUJO DE CAJA:**

Corresponde al movimiento financiero de la Seguridad Social, efectuada por el acompañamiento diario de la entrada (recibimientos) y de la salida (pagamientos) de recursos financieros de la caja del INSS.

**OTRAS INFORMACIONES DE SEGURIDAD**

**PISO BENEFICIARIO:** Es el Valor mínimo establecido por la Constitución Federal, Art. 201, Para. 2º, que determina: “ningún beneficio que substituye el salario-de-contribución o el rendimiento del trabajo del asegurado tendrá valor mensual inferior al salario mínimo.”

**TECHO DEL SALARIO-DE-CONTRIBUCIÓN:** Es el valor máximo de base de contribución para el Régimen General de Seguridad Social.

**VALOR MÁXIMO DEL BENEFICIO:** Es el valor máximo de los beneficios del Régimen General de Seguridad Social.

**SALARIO-FAMILIA:** Es debido al asegurado empleado, excepto el domestico, y al trabajador sin cartera de trabajo, tanto en la condición de activo como en la de jubilado o por invalidez o a los demás jubilados a los 65 años, si del sexo masculino, y a los 60 años, si del sexo femenino o aún en gozo de auxilio-enfermedad, en la proporción del respectivo número de hijos o equiparados, de hasta 14 años de edad, o de cualquier edad si está invalido.

**SALARIO DE CONTRIBUCIÓN**

Se entiende por salario-de-contribución: a) para el empleado y trabajador sin cartera de trabajo - la remuneración recibida en una o más empresas, comprendiendo todos los ingresos pagados o acreditados por cualquier causa durante el mes, destinados para retribuir el trabajo; b) para los trabajadores domésticos – la remuneración registrada en la Cartera de Trabajo y Seguridad Social – CTPS; c) para el contribuyente Individual - la remuneración recibida en una o más empresas o por el ejercicio de actividad por propia cuenta durante el mes; y, para el asegurado facultativo - el valor por este, declarado.

### **CONTRIBUYENTES PARA EL RÉGIMEN GENERAL DE SEGURIDAD SOCIAL:**

Son contribuyente de la Seguridad Social a empresa y a la entidad similar, el empleado y el trabajador doméstico. Son aseguradas obligatorias las siguientes personas: empleados, empleado contribuyente nacional individual, los trabajadores independientes y asegurados de forma especial. También están aquellos que se unen a la Seguridad Social por cuenta propia, los asegurados opcional. Para cada tipo de contribuyente es definida una forma específica de contribución. A seguir, son conceptuados los contribuyentes de la Seguridad Social de siguiente forma:

- **EMPRESA** - Empresa individual o jurídica que asume el riesgo de actividades económicas urbana o rural, con fines lucrativos o no, tanto cuanto los órganos y entidades de administración pública directa, indirecta y fundacional. Similar a una empresa, a efectos de pensión, el contribuyente individual en relación con el asegurado que contrata el servicio, así como la cooperativa, la asociación o la entidad cualquier naturaleza o finalidad, la misión diplomática y consular de carreras en el extranjero.
- **EMPLEADOR DOMÉSTICO** - Una persona o familia que admite a su servicio, sin fines de lucro, empleada doméstica.
- **TRABAJADOR** – que se puede clasificar en:

**Empleado** – aquel que presta servicios a las empresas urbanas o rurales, en carácter no eventual, sobre su subordinación y mediante remuneración, incluidos los directores empleados y,

**Trabajador sin cartera de trabajo** - presta a una o más empresas, sin vínculo de empleo, servicios de naturaleza urbana o rural, con la mediación de los sindicatos u órganos gestores de mano de obra calificada. (por lo general el puerto).

- **CONTRIBUYENTE INDIVIDUAL** – A partir de la Ley N° 9876 de 26 de noviembre de 1999, las categorías de asegurados empresarios, trabajador autónomo y equiparados, se unificaron en una sola categoría – la de Contribuyente Individual. Esta ley considera que contribuyentes asegurados individuales como: el productor rural persona física; el minero; el eclesiástico; el brasileño civil que trabaja en el extranjero; los empresarios urbanos o rurales; los trabajadores que prestan servicios con carácter temporal; y los trabajadores autónomos. El arte. 9 del Reglamento de la Seguridad Social - RPS aprobado por Decreto N° 3048 del 6 de mayo de 1999, modificado por el Decreto N° 3265 del 29 de noviembre de 1999, enumera incluso como contribuyentes individuales, entre otros: elegido para el cargo de adjunto dirección cooperativa, asociación o entidad de cualquier naturaleza o finalidad, y el liquidador o síndico electo para ejercer la actividad hacia condominio, siempre que reciban compensación, jubilado de cualquier magistrado designado régimen temporal Tribunal Laboral clase o magistrado designado del Tribunal Electoral, el becario de Buena Voluntad Ejército contratista vivienda, de conformidad con la Ley No. 6855 del 18 de noviembre de 1980, el árbitro y sus asistentes, que actuará de conformidad con la Ley No. 9615 del 24 de marzo 1998.

**Trabajador Autónomo y similares** - la prestación de servicios a zonas urbanas o rurales, con carácter temporal, una o más empresas, sin relación de empleo, o que ejerza, sobre su propia actividad económica remunerada naturaleza urbana, con fines lucrativos o no.

**Empresario** - Corresponde al propietario de una empresa, el director no empleado, miembro del consejo de administración y similares.

- **EMPLEADO DOMÉSTICO** - Una persona o familia que admite a su servicio, sin fines de lucro, empleada doméstica.
- **OPCIONAL** - es la mayor de 16 años que está afiliado al Régimen General de la Seguridad Social, por contribución, siempre que no realiza trabajo remunerado que se ajuste a ser asegurado obligatoriamente.
- **ASEGURADO ESPECIAL** - Productor, la pareja, el aparcerero rural y el inquilino, el pescador y similares, el ejercicio de estas actividades de forma individual o en la economía familiar, aunque con la ayuda de un tercero, así como sus cónyuges o parejas y niños mayores de 16 años de edad o asimilados a los de trabajo, demostrado, con su grupo familiar.

<b>Lista de siglas utilizadas en este documento:</b>			
AEPS	Anuário Estatístico da Previdência Social	IPC-Fipe	Índice de Preços ao Consumidor – Fundação Instituto de Pesquisas Econômicas
BLE	Benefícios de la legislación Específica	LOAS	Lei Orgânica de Assistência Social (Lei Nº 8.742/93)
BMD	Boletim Mensal de Desempenho	LOPS	Lei Orgânica de Previdência Social (Lei Nº 3.807/60)
CAPIN	Caixa de Aposentadorias e Pensões da Imprensa Nacional	SP	Secretaria de Previdência
CDP	Certificado da Dívida Ativa	NB	Número de Benefício
CNIS	Cadastro Nacional de Informações Sociais	PASEP	Programa de Formação do Patrimônio do Servidor Público
COFINS	Contribuição para o Fundo de Investimento Social	PIB	Produto Interno Bruto
COMPREV	Compensação Previdenciária	PNAD	Pesquisa Nacional por Amostra de Domicílio
CPMF	Contribuição Provisória de Movimentação Financeira	PSS	Plano de Seguridade Social
DATAPREV	Empresa de Tecnologia e Informações da Previdência Social	REFIS	Programa de Recuperação Fiscal
DDB	Data do Despacho do Benefício	RFFSA	Rede Ferroviária Federal Sociedade Anônima
DER	Data de Entrada de Requerimento	RGPS	Regime Geral de Previdência Social
DIB	Data do Início do Benefício	RMI	Renda Mensal Inicial
DRD	Data de Regularização de Documentação	RMV	Rendas Mensais Vitalícias
ECT	Empresa Brasileira de Correios e Telégrafos	RPB	Recibo de Pagamento ao Beneficiário
FIES	Fundo de Financiamento ao Estudante do Ensino Superior	SABI	Sistema de Administração de Benefícios por Incapacidade
FNAS	Fundo Nacional de Assistência Social	SASSE	Serviço de Assistência e Seguro Social dos Economistas
FNS	Fundo Nacional de Saúde	SENAI	Serviço Nacional de Aprendizagem Industrial
FPAS	Fundo de Previdência e Assistência Social	SENAR	Serviço Nacional de Aprendizagem Rural
FUNDACENTRO	Fundação Jorge Duprat Figueiredo de Segurança e Medicina do Trabalho	SESI	Serviço Social da Indústria
GEAP	Grupo Executivo de Assistência Patronal	SIMPLES	Sistema Integrado de Pagamento de Impostos e Contribuições das Microempresas e Empresas de Pequeno Porte
GPS	Guia de Previdência Social	SINAP	Sistema de Informações e Acompanhamento de Projetos do Seguro Social
IBGE	Instituto Brasileiro de Geografia e Estatística	SINTESE	Sistema Integrado de Tratamento Estatístico de Séries Estratégicas
IGP-DI	Índice Geral de Preços – Disponibilidade Interna	SUB	Sistema Único de Benefícios
IGP-M	Índice Geral de Preços do Mercado	TJLP	Taxa de Juros de Longo Prazo
INCRA	Instituto Nacional de Colonização e Reforma Agrária	TR	Taxa Referencial
INPC	Índice Nacional de Preços ao Consumidor	TRF	Tribunal Regional Federal
INSS	Instituto Nacional do Seguro Social		
IPCA	Índice de Preço ao Consumidor Amplo		

### Nota

Las tablas de agregación de especies son constituidas por las siguientes especies de beneficios:

Jubilaciones por Edad .....	07, 08, 41, 52, 78 e 81
Jubilaciones por Invalidez .....	04, 06, 32, 33, 34, 51 e 83
Jubilaciones por Periodo de cotización.....	42, 43, 44, 45, 46, 49, 57, 72 e 82
Pensiones por Muerte .....	01, 03, 21, 23, 27, 28, 29, 55 e 84
Auxilios .....	13, 15, 25, 31, 36 e 50
Beneficios Accidentarios.....	02, 05, 10, 91, 92, 93, 94 e 95
Especies Diversas .....	47, 48, 68, 79, 80

### Convenciones

... el fenómeno puede haber sido o no verificado, pero su valor es desconocido.

- el fenómeno no fue verificado.

0 o 0,00 el dato fue verificado, pero su valor es inferior a la mitad de la unidad adoptada en la tabla.

**EXPEDIENTE:** Ministro de Hacienda: Henrique Meirelles; Secretario Ejecutivo del Ministerio de Hacienda: Tarcísio Godoy; Secretario de la Seguridad Social: Marcelo Caetano; Secretario de Políticas de Seguridad Social: Benedito Adalberto Brunca; Director del Departamento de lo Régimen General de Seguridad Social: Emanuel de Araújo Dantas; Director del Departamento de los Regímenes de Sanidad en el Servicio Público: Naron Gutierrez Nogueira; Director del Departamento de Políticas de Salud y Sanidad Ocupacional: Marco Antonio Gomes Pérez; Coordinador-General de Estadística, Demografía y Actuaría: Alexandre Zioli Fernandes; Equipo Técnico: Anária Pereira de Freitas, Carolina Fernandes dos Santos, Pedro Henrique Zampier, Sergio Luiz Maximino, Valdemir de Souza Silva; Distribución: Vanessa Ribeiro Almeida.

Boletín Estadístico de la Seguridad Social es una publicación mensual de la Secretaría de Políticas de Seguridad Social del Ministerio de Hacienda, de responsabilidad de la Secretaría de Políticas de Seguridad Social y elaborado por la Coordinación-General de Estadística, Demografía y e Actuaría. Impresión: Asesoría de Comunicación Social. También disponible en internet en lo sitio: [www.previdencia.gov.br](http://www.previdencia.gov.br)

Es permitida la reproducción total o parcial del contenido de esta publicación desde que citada la fuente.

**CORRESPONDÊNCIA:** Secretaria de Previdência do Ministério da Fazenda – Secretaria de Políticas de Previdência Social  
Esplanada dos Ministérios Bloco “F” 7º andar Sala 741 – 70.059-900 – Brasília/DF  
Tel. +55 61 2021 5115. Fax +55 61 2021 5020 – e-mail: [beps@previdencia.gov.br](mailto:beps@previdencia.gov.br)