



BOLETIN ESTADÍSTICO DE LA SEGURIDAD SOCIAL

- 01 - Números Generales de la Seguridad Social
- 02 - Evolución de los Beneficios Concedidos 2006/2017
- 03 - Beneficios Concedidos Según los Grupos de Especies
- 04 - Beneficios Concedidos por Grandes Grupos Según los Rangos de Valores
- 05 - Beneficios Concedidos por Clientela y Grandes Grupos Según los Rangos de Valores
- 06 - Beneficios Concedidos por Rangos de Valor Según las Unidades de la Federación
- 07 - Beneficios Concedidos Según las Unidades de la Federación
- 08 - Beneficios Concedidos Según las Especies
- 09 - Valor de Créditos Emitidos en la Concesión
- 10 - Evolución de los Beneficios Emitidos – 2006/2017
- 11 - Beneficios Emitidos Según los Grupos de Especies
- 12 - Beneficios Emitidos por Grandes Grupos, Según los Rangos de Valor
- 13 - Beneficios Emitidos por Clientela y Grandes Grupos, Según los Rangos de Valor
- 14 - Beneficios Emitidos por Rangos de Valor Según las Unidades de la Federación
- 15 - Beneficios Emitidos Según las Unidades de la Federación
- 16 - Beneficios Emitidos Según las Especies
- 17 - Beneficios Cesados Según los Grupos de Especies
- 18 - Beneficios Cesados y Suspendidos Según las Unidades de la Federación
- 19 - Requerimientos de Beneficios Según las Unidades de la Federación
- 20 - Evolución de los Requerimientos, Concesiones y Rechazos de Beneficios 2006/2017
- 21 - Situación de los Beneficios en Análisis por Tiempo de Tramitación y Responsable por la Pendencia
- 22 - Evolución Del Valor Recaudado por la Seguridad Social 2006/2017
- 23 - Valor Recaudado por la Seguridad Social por Fuente de Ingresos, Según las Unidades de la Federación
- 24 - Valor de las Recaudaciones Efectuadas por las Empresas Según el Sector de Actividad Económica
- 25 - Valor de las Recaudaciones Efectuadas por las Empresas, Según las Unidades de la Federación
- 26 - Otras Informaciones 2016/2017

PRESENTACIÓN

El Boletín Estadístico de la Seguridad Social – BEPS es una publicación mensual de la Secretaría de Políticas de Seguridad Social del Ministerio de Hacienda, elaborado por la Coordinación-General de Estadística y Actuaría, que presenta un conjunto de datos, con 27 tablas, sobre beneficios y recaudación de la Seguridad Social, el Flujo de Caja del Instituto Nacional del Seguro Social – INSS y, aún, informaciones de indicadores económicos y datos poblacionales.

La tabla 1 trae un resumen de los datos de beneficios de la Seguridad Social, del Flujo de Caja del INSS y poblacionales. Las informaciones de beneficios concedidos el mes constan en las tablas de 2 a 8. Entre ellos, la tabla 2 trae la evolución mensual de los beneficios concedidos según la clientela urbana y rural. La tabla 3 reporta cantidad y valor de los beneficios concedidos en el último mes de la serie por grupos de especie del beneficio. Las tablas 4 y 5 traen informaciones sobre cantidad y valor de los beneficios por rangos de valor. Las tablas 6 y 7 traen informaciones por Unidades de la Federación y la tabla 8 por especie de beneficio.

En la tabla 9 consta el valor de créditos emitidos en la concesión, que corresponden al primer pago efectuado a los beneficiarios, una vez que esos beneficios aún no fueron incluidos en la base de datos.

Las tablas de 10 a 16 traen datos de beneficios emitidos, que comprenden los créditos encaminados a la red bancaria para pago de beneficios de prestación continuada que están activos en la base de datos. Esas tablas siguen la misma estructura presentada para los beneficios concedidos.

Los datos de las tablas 17 y 18 presentan atraso de un mes e incorporan los beneficios que fueron cesados y suspensos entre la fecha de la emisión de beneficios del mes de referencia y la fecha de la emisión del mes siguiente. Los requerimientos de beneficios están relacionados en la tabla 19, por Unidades de la Federación, clasificados en requeridos, rechazados y en análisis. En la tabla 20 es presentada la evolución mensual de requerimientos, concesiones y rechazos. En la tabla 21 es presentada la cantidad de beneficios en análisis, de acuerdo con el tiempo de tramitación del proceso y de acuerdo con quien está pendiente la marcha del mismo.

Los valores recaudados por la previsión social, provenientes de todos los ingresos financieros incluidos en la *Guia da Previdência Social (GPS)*, son demostrados en las tablas 22 a 25. Entre ellos, la tabla 22 trae la evolución mensual de la recaudación de la Seguridad Social. La tabla 23 trae informaciones detalladas del último mes según el origen de la contribución. La tabla 24 revela los valores de recaudación de las empresas por sector de actividad económica y la tabla 25 por Unidades de la Federación.

La tabla 26 muestra el Flujo de Caja del INSS y la tabla 27 informa otros datos de la Seguridad Social y algunos indicadores económicos. Los conceptos son presentados después de las tablas.

01

NÚMEROS GENERALES DE LA SEGURIDAD SOCIAL

FLUJO DE CAJA DEL INSS – 2016/2017 – (EN R\$ MIL)			
DISCRIMINACIÓN	SEPTIEMBRE/2017	ACUMULADO EN 2017	ACUMULADO EN 12 MESES
Recaudación Propria	29.767.741	266.082.984	369.641.155
(+) Recaudación Simple	3.222.954	26.971.546	35.726.745
(+) Otras Recaudación	304.156	2.039.678	2.524.292
(=) Recaudación Bruta	33.294.850	295.094.209	407.892.191
(-) Reembolsos y restituciones	11.955	133.355	212.001
(-) Reuniones de Otras Entidades	3.161.987	30.135.028	39.223.660
(=) Recaudación Neta	30.120.908	264.825.826	368.456.530
Beneficios totales	58.258.197	406.235.512	546.949.783
(-) Beneficios devueltos	-351.746	-2.044.442	-3.602.444
(=) Beneficios Previdenciarios	58.609.942	408.279.954	550.552.227
Saldo Previdenciario (Recaudación Neta - Beneficios Previd.)	-28.137.288	-141.409.686	-178.493.253

Fuente: División de programación Financiera

PARTICIPACIÓN DE LA RECAUDACIÓN NETA Y DEL GASTO CON BENEFICIOS DEL RÉGIMEN GENERAL DE SEGURIDAD SOCIAL EN EL PIB – 2016				
PIB (R\$ Mil) ⁽¹⁾	RECAUDACIÓN NETA (R\$ Mil)	% EN EL PIB	BENEFICIOS DEL RGPS (R\$ Mil)	% EN EL PIB
6.266.895.000	358.137.319	5,71	507.871.304	8,10

Fuentes: División de programación Financiera del INSS y IBGE

Clientela	BENEFICIOS CONCEDIDOS				BENEFICIOS EMITIDOS	
	Acumulado en 2016		Septiembre/2017		Septiembre/2017	
	Numero	Valor (R\$ Mil)	Numero	Valor (R\$ Mil)	Numero	Valor (R\$ Mil)
Total	5.132.451	6.699.937	433.846	592.384	34.258.928	41.184.866
Urbano	4.245.154	5.917.340	355.615	518.898	24.717.508	33.154.471
Rural	887.297	782.598	78.231	73.486	9.541.420	8.030.396

Fuentes: DATAPREV / SUB y SINTESE

OTRAS INFORMACIONES DE BENEFICIOS					TIEMPO MEDIANO DE CONCESIÓN (EN DÍAS)	
Agosto/2017		Septiembre/2017			Agosto/2017	Septiembre/2017
Beneficios Cesados		Beneficios Suspensos	Requerimientos			
Numero	Valor (R\$ Mil)		Requeridos	Rechazados		
570.662	738.291	42.518	789.780	342.460	55	55

Fuentes: DATAPREV / SUB, SINTESE y SUIBE

(1) PIB corriente a precio de mercado, dato preliminar divulgado por el Instituto Brasileño de Geografía y Estadística – IBGE.

(2) Corresponde al número medio mensual de contribuyentes, o sea, a la suma del número de meses con contribución para cada trabajador, dividido por 12.

DATOS POBLACIONALES - 2015	
DISCRIMINACIÓN	TOTAL
Población Residente	204.860.101
Urbana	172.318.534
Rural	32.541.567
Población Económicamente Activa	105.519.431
Ocupada	95.380.483
Desocupada	10.138.948
Población no Económicamente Activa	72.137.391
Población Ocupada Según Posición en el Trabajo Principal:	
Total	95.380.483
Empleados	57.564.636
Con cartera de trabajo firmada	36.825.347
Empleados públicos y militares	7.328.011
Otros y sin declaración	13.411.278
Trabajador Doméstico	6.308.667
Con cartera de trabajo firmada	2.016.149
Sin cartera de trabajo firmada y sin declaración	4.292.518
Autónomo	21.823.126
Empleador	3.550.566
Trabajadores en la producción para el propio consumo y construcción para el propio uso	3.846.970
No remunerados	2.286.518
Cotizantes para instituto de pensión en cualquier trabajo	58.812.846

Fuente: PNAD / IBGE - 2015.

NÚMERO DE COTIZANTES PARA EL RÉGIMEN GENERAL DE PREVISIÓN SOCIAL ⁽²⁾ – 2015	
TOTAL	54.075.219
Empleados	41.998.560
Autónomos	9.634.054
Trabajadores Domésticos	1.070.832
Facultativos	1.369.005
Afiliados Especiales	2.768
Ignorados	-

Fuente: DATAPREV / CNIS.

02

EVOLUCIÓN DE LOS BENEFICIOS CONCEDIDOS - 2006/2017

AÑOS/MESES	CANTIDAD				VALOR (R\$)				VALOR MEDIANO (R\$)			TIEMPO MEDIANO DE CONCESIÓN (EN DÍAS)	
	Total	Variación en Relación al año/mes anterior (%)	Clientela		Total	Variación en Relación al año/mes anterior (%)	Clientela		Total	Clientela			
			Urbana	Rural			Urbana	Rural		Urbana	Rural		
2006	Total	4.238.816	7,16	3.221.479	1.017.337	2.454.718.849	18,27	2.108.750.810	345.968.039	579,10	654,59	340,07	...
2007	Total	4.173.350	-1,54	3.157.008	1.016.342	2.565.614.483	4,52	2.185.671.623	379.942.860	614,76	692,32	373,83	...
2008	Total	4.461.842	6,91	3.408.788	1.053.054	2.939.609.022	14,58	2.506.754.117	432.854.905	658,83	735,38	411,05	...
2009	Total	4.473.905	0,27	3.389.215	1.084.690	3.183.818.356	8,31	2.682.419.674	501.398.683	711,64	791,46	462,25	...
2010	Total	4.640.120	3,72	3.565.641	1.074.479	3.581.722.281	12,50	3.033.730.446	547.991.835	771,90	850,82	510,01	...
2011	Total	4.767.039	2,74	3.737.177	1.029.862	3.974.824.813	10,98	3.413.642.786	561.182.027	833,81	913,43	544,91	...
2012	Total	4.957.681	4,00	3.921.951	1.035.730	4.532.732.386	14,04	3.887.990.893	644.741.493	914,28	991,34	622,50	...
2013	Total	5.207.629	5,04	4.169.903	1.037.726	5.142.736.655	13,46	4.438.965.291	703.771.364	987,54	1.064,52	678,19	...
2014	Total	5.211.030	0,07	4.214.863	996.167	5.485.224.495	6,66	4.763.421.962	721.802.533	1.052,62	1.130,15	724,58	...
2015	Total	4.344.701	-16,62	3.546.427	798.274	5.038.457.733	-8,14	4.408.752.229	629.705.504	1.159,68	1.243,15	788,83	...
2016	Total	5.132.451	18,13	4.245.154	887.297	6.699.937.397	32,98	5.917.339.856	782.597.541	1.305,41	1.393,90	882,00	...
	Enero	349.198	5,49	286.889	62.309	461.082.351	18,10	406.181.138	54.901.213	1.320,40	1.415,81	881,11	69
	Febrero	426.512	22,14	355.489	71.023	558.533.669	21,14	495.953.112	62.580.557	1.309,54	1.395,13	881,13	73
	Marzo	449.935	5,49	376.622	73.313	585.771.353	4,88	521.194.441	64.576.912	1.301,90	1.383,87	880,84	73
	Abril	462.993	2,90	382.132	80.861	595.879.389	1,73	524.690.246	71.189.143	1.287,02	1.373,06	880,39	66
	Mayo	500.239	8,04	415.499	84.740	641.295.389	7,62	566.660.405	74.634.984	1.281,98	1.363,81	880,75	57
	Junio	480.846	-3,88	398.418	82.428	622.299.927	-2,96	549.694.046	72.605.881	1.294,18	1.379,69	880,84	54
	Julio	400.827	-16,64	331.569	69.258	521.443.724	-16,21	460.462.397	60.981.327	1.300,92	1.388,74	880,50	52
	Agosto	469.094	17,03	386.328	82.766	609.473.522	16,88	536.608.775	72.864.747	1.299,26	1.389,00	880,37	54
	Septiembre	425.272	-9,34	349.609	75.663	559.826.246	-8,15	492.753.228	67.073.018	1.316,40	1.409,44	886,47	54
	Octubre	378.580	-10,98	313.134	65.446	502.938.916	-10,16	444.967.267	57.971.648	1.328,49	1.421,01	885,79	54
	Noviembre	425.052	12,28	350.688	74.364	559.342.177	11,21	493.672.392	65.669.785	1.315,94	1.407,73	883,09	53
	Diciembre	363.903	-14,39	298.777	65.126	482.050.734	-13,82	424.502.409	57.548.325	1.324,67	1.420,80	883,65	55
2017	Enero	369.843	1,63	305.554	64.289	515.605.802	6,96	455.689.003	59.916.799	1.394,12	1.491,35	931,99	60
	Febrero	368.800	-0,28	304.734	64.066	513.664.388	-0,38	453.359.041	60.305.347	1.392,80	1.487,72	941,30	57
	Marzo	466.989	26,62	387.166	79.823	644.566.362	25,48	569.492.309	75.074.054	1.380,26	1.470,93	940,51	57
	Abril	380.921	-18,43	315.542	65.379	525.510.496	-18,47	464.023.752	61.486.744	1.379,58	1.470,56	940,47	54
	Mayo	469.613	23,28	384.641	84.972	644.241.377	22,59	564.434.907	79.806.470	1.371,86	1.467,43	939,21	53
	Junio	449.179	-4,35	370.016	79.163	616.729.572	-4,27	542.349.814	74.379.758	1.373,02	1.465,75	939,58	53
	Julio	407.363	-9,31	333.088	74.275	556.351.836	-9,79	486.553.461	69.798.375	1.365,74	1.460,74	939,73	54
	Agosto	510.061	25,21	417.061	93.000	695.229.237	24,96	607.903.521	87.325.716	1.363,03	1.457,59	938,99	55
	Septiembre	433.846	-14,94	355.615	78.231	592.384.296	-14,79	518.898.140	73.486.156	1.365,43	1.459,16	939,35	55
	Subtotal (1)	3.856.615	-2,73	3.173.417	683.198	5.304.283.366	2,88	4.662.703.948	641.579.418	1.375,37	1.469,30	939,08	-

Fuentes: DATAPREV / SUB, SINTESE y BMD

(1) Las variaciones corresponden a la razón entre el acumulado del año y el acumulado del mismo periodo del año anterior.

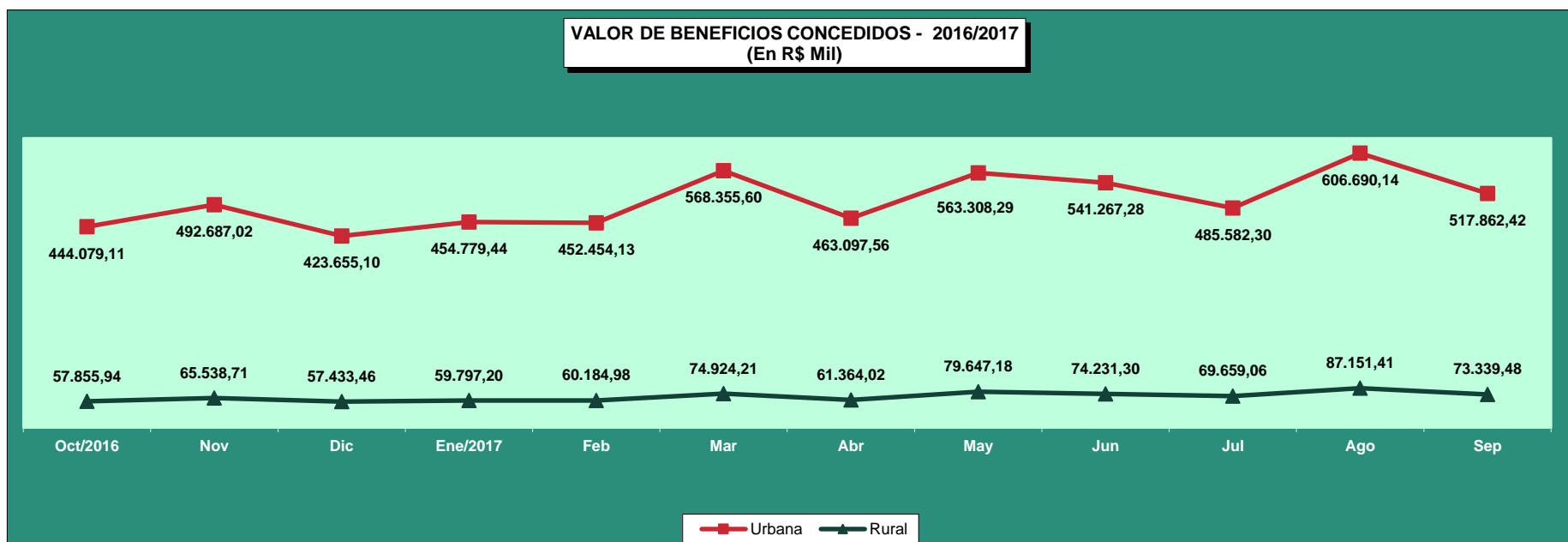
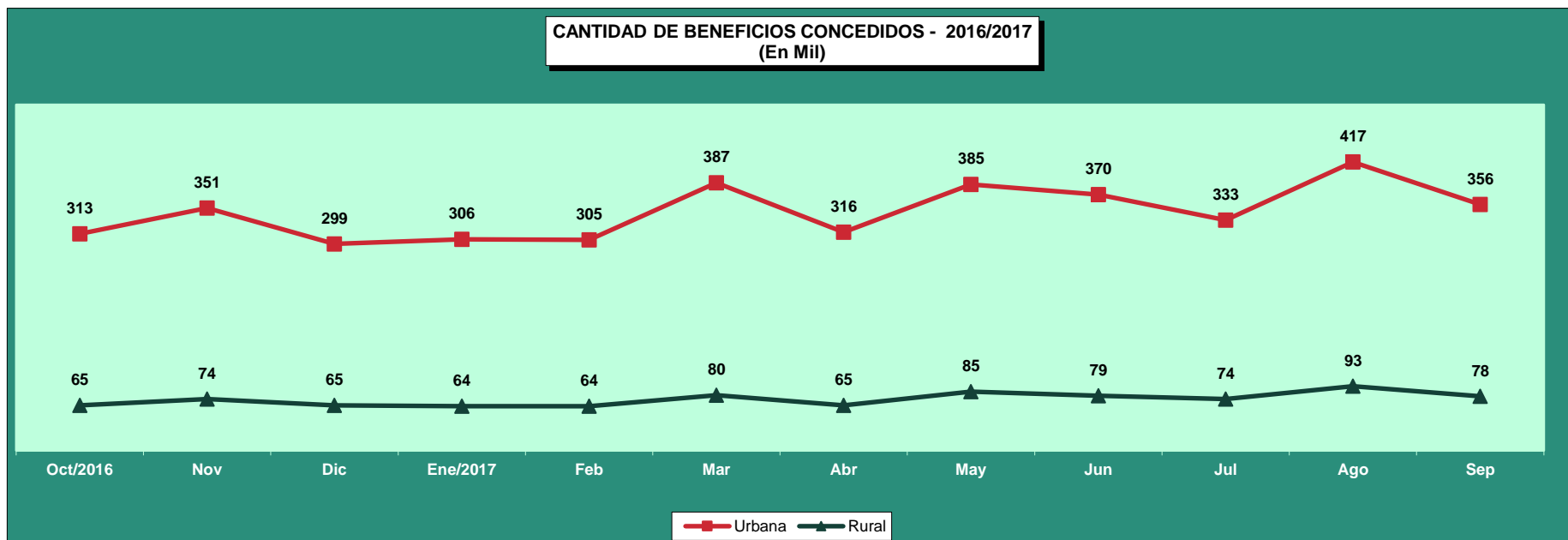

03

BENEFICIOS CONCEDIDOS SEGÚN LOS GRUPOS DE ESPECIES

GRUPOS DE ESPECIES	CANTIDAD							VALOR (R\$)						VALOR MEDIANO (R\$)			
	Total	% del total	% del grupo	% del sub grupo	Variación en Relación al mes anterior (en %)	Clientela		Total	% del total	% del grupo	% del sub grupo	Variación en Relación al mes anterior (en %)	Clientela		Total	Clientela	
						Urbana	Rural						Urbana	Rural		Urbana	Rural
TOTAL	433.846	100,00			-14,94	355.615	78.231	592.384.296	100,00			-14,79	518.898.140	73.486.156	1.365,43	1.459,16	939,35
BENEFICIOS DEL RGPS	403.964	93,11	100,00		-14,87	325.733	78.231	564.348.130	95,27	100,00		-14,73	490.861.974	73.486.156	1.397,03	1.506,95	939,35
Previsionales	385.528	88,86	95,44	100,00	-14,75	308.104	77.424	536.622.728	90,59	95,09	100,00	-14,59	463.866.714	72.756.014	1.391,92	1.505,55	939,71
Jubilados	122.687	28,28	30,37	31,82	-15,14	93.123	29.564	194.182.483	32,78	34,41	36,19	-14,17	166.295.984	27.886.499	1.582,75	1.785,77	943,26
Edad	62.421	14,39	15,45	16,19	-15,52	35.192	27.229	70.080.877	11,83	12,42	13,06	-15,19	44.465.769	25.615.108	1.122,71	1.263,52	940,73
Invalidez	17.051	3,93	4,22	4,42	-19,02	14.849	2.202	24.199.653	4,09	4,29	4,51	-18,86	22.081.775	2.117.878	1.419,25	1.487,09	961,80
Tiempo de Contribución	43.215	9,96	10,70	11,21	-12,92	43.082	133	99.901.953	16,86	17,70	18,62	-12,20	99.748.440	153.513	2.311,74	2.315,32	1.154,23
Pensiones por Muerte	34.824	8,03	8,62	9,03	-17,53	23.875	10.949	50.249.207	8,48	8,90	9,36	-17,45	39.938.404	10.310.803	1.442,95	1.672,81	941,71
Auxilios	170.343	39,26	42,17	44,18	-15,71	152.435	17.908	233.769.838	39,46	41,42	43,56	-15,59	217.017.394	16.752.444	1.372,35	1.423,67	935,47
Enfermedad	167.052	38,50	41,35	43,33	-15,59	149.518	17.534	230.516.254	38,91	40,85	42,96	-15,51	213.990.844	16.525.409	1.379,91	1.431,20	942,48
Accidente	1.360	0,31	0,34	0,35	-23,64	1.091	269	982.855	0,17	0,17	0,18	-24,84	855.270	127.586	722,69	783,93	474,30
Reclusión	1.931	0,45	0,48	0,50	-19,74	1.826	105	2.270.729	0,38	0,40	0,42	-19,42	2.171.280	99.449	1.175,93	1.189,09	947,14
Salario-Maternidad	57.674	13,29	14,28	14,96	-8,95	38.671	19.003	58.421.199	9,86	10,35	10,89	-9,02	40.614.932	17.806.267	1.012,96	1.050,27	937,02
Abono de perman. en Serv. 20%	-	-	-	-	-	-	-	-	-	-	-	-	-	-	-	-	-
Accidentarios	18.436	4,25	4,56	100,00	-17,23	17.629	807	27.725.402	4,68	4,91	100,00	-17,49	26.995.259	730.142	1.503,87	1.531,30	904,76
Jubilación por Invalidez	721	0,17	0,18	3,91	-23,05	684	37	1.286.001	0,22	0,23	4,64	-20,94	1.251.332	34.669	1.783,64	1.829,43	937,00
Pensión por muerte	30	0,01	0,01	0,16	-6,25	30	-	59.574	0,01	0,01	0,21	4,51	59.574	-	1.985,81	1.985,81	-
Auxilio-Enfermedad	15.808	3,64	3,91	85,75	-17,03	15.095	713	24.388.389	4,12	4,32	87,96	-17,22	23.720.308	668.081	1.542,79	1.571,40	937,00
Auxilio-Accidente	1.866	0,43	0,46	10,12	-16,13	1.809	57	1.986.966	0,34	0,35	7,17	-18,55	1.959.574	27.392	1.064,83	1.083,24	480,57
Auxilio-Suplementar	11	0,00	0,00	0,06	-62,07	11	-	4.471	0,00	0,00	0,02	-74,77	4.471	-	406,49	406,49	-
BENEFICIOS ASISTENCIALES	29.845	6,88	100,00		-15,94	29.845	-	27.964.813	4,72	100,00	100,00	-15,94	27.964.813	-	937,00	937,00	-
Amparos Asistenciales (LOAS)	29.845	6,88	100,00	100,00	-15,94	29.845	-	27.964.813	4,72	100,00	100,00	-15,94	27.964.813	-	937,00	937,00	-
Anciano	14.892	3,43	49,90	49,90	-13,56	14.892	-	13.953.906	2,36	49,90	49,90	-13,56	13.953.906	-	937,01	937,01	-
Portador de Deficiencia	14.953	3,45	50,10	50,10	-18,17	14.953	-	14.010.907	2,37	50,10	50,10	-18,17	14.010.907	-	937,00	937,00	-
Rentas Mensuales Vitalicias (RMV)	-	-	-	-	-	-	-	-	-	-	-	-	-	-	-	-	-
Anciano	-	-	-	-	-	-	-	-	-	-	-	-	-	-	-	-	-
Portador de Deficiencia	-	-	-	-	-	-	-	-	-	-	-	-	-	-	-	-	-
BENEFICIOS DE LA LEGISLACIÓN ESPECÍFICA (BLE) ⁽¹⁾	37	0,01	-	-	-22,92	37	-	71.353	0,01	-	-	-21,69	71.353	-	1.928,47	1.928,47	-

Fuentes: DATAPREV / SUB y SINTESE.

(1) Incluye las siguientes especies: 22 pensión por muerte estatutaria; 26 - Pensión especial (Ley N° 593/48); 37 - Jubilación de extra numerario de la Unión; 38 Jubilación de la extinta CAPIN; 56 - Pensiones mensual de por vida por el síndrome de talidomida; 58 - Jubilación excepcional del amnistiado; 59 - Pensión por muerte excepcional del amnistiado; 76 - Salario-Familia estatutaria del RFFSA; 85 - pensión mensual vitalicia del cauchero; 86 - pensión mensual vitalicia del dependiente del cauchero; 89 - pensión especial para las víctimas de hemodiálisis Caruaru; 96 - pensión especial a las personas afectadas por lepra. Excluyendo el BLE adicional

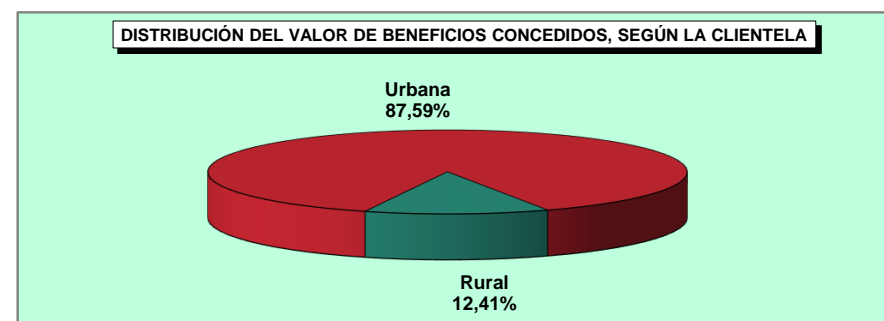
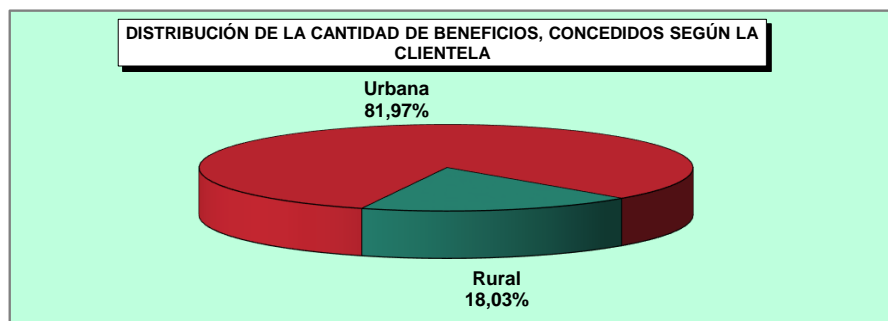
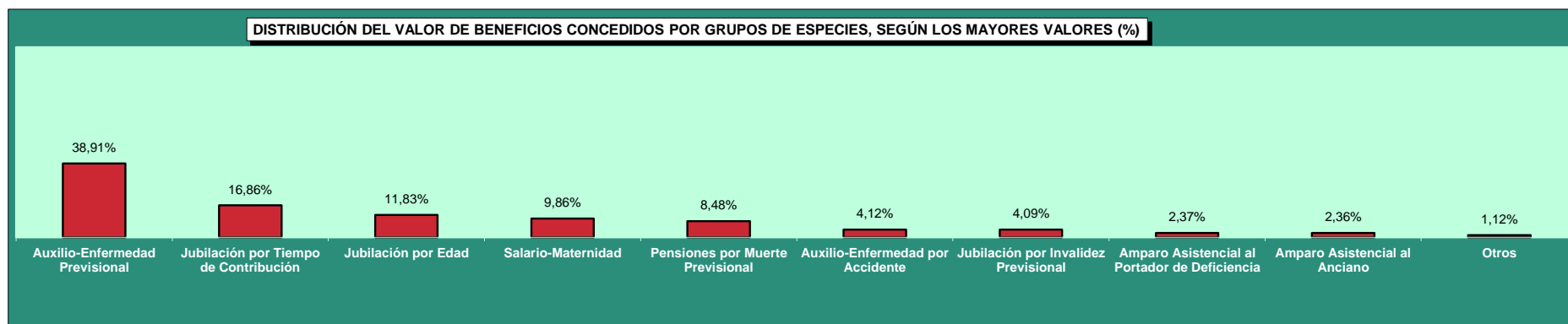
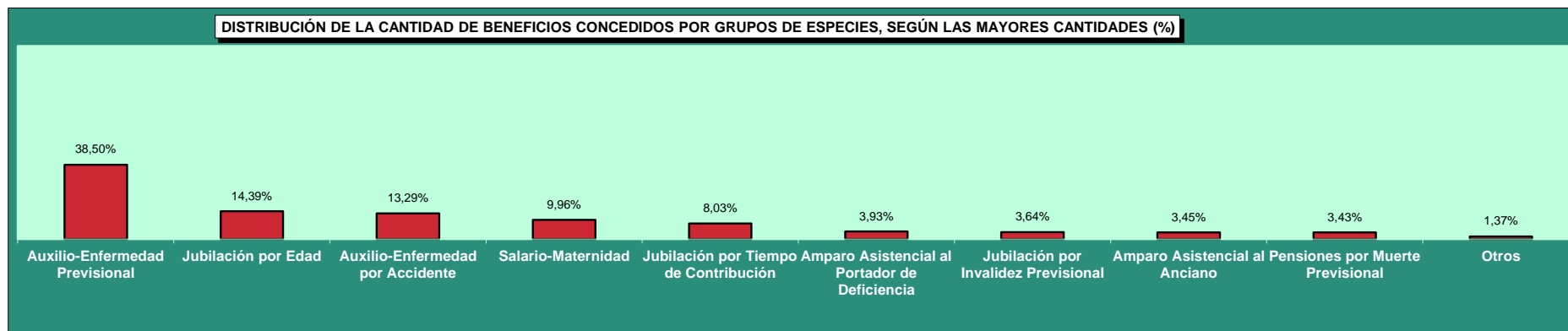

04

BENEFICIOS CONCEDIDOS POR GRANDES GRUPOS SEGÚN LOS RANGOS DE VALORES

RANGOS DE VALORES (EN BENEFICIO MÍNIMO)	CANTIDAD						VALOR (R\$)					
	Total	% sobre el total	% Acumulado	Beneficios del RGPS	Beneficios Asistenciales	BLE	Total	% sobre el total	% Acumulado	Beneficios del RGPS	Beneficios Asistenciales	BLE
TOTAL	433.846	100,00	–	403.964	29.845	37	592.384.296	100,00	–	564.348.130	27.964.813	71.353
< 1	2.399	0,55	0,55	2.396	3	–	1.488.521	0,25	0,25	1.485.902	2.619	–
= 1	235.159	54,20	54,76	205.319	29.838	2	220.343.983	37,20	37,45	192.383.903	27.958.206	1.874
1 - 2	128.387	29,59	84,35	128.349	4	34	166.371.575	28,09	65,53	166.306.005	3.988	61.581
2 - 3	36.286	8,36	92,71	36.286	–	–	82.482.485	13,92	79,46	82.482.485	–	–
3 - 4	16.766	3,86	96,58	16.766	–	–	54.028.217	9,12	88,58	54.028.217	–	–
4 - 5	8.731	2,01	98,59	8.731	–	–	36.659.671	6,19	94,77	36.659.671	–	–
5 - 6	5.984	1,38	99,97	5.984	–	–	30.133.627	5,09	99,85	30.133.627	–	–
6 - 7	92	0,02	99,99	92	–	–	546.842	0,09	99,94	546.842	–	–
7 - 8	25	0,01	100,00	25	–	–	174.240	0,03	99,97	174.240	–	–
8 - 9	11	0,00	100,00	10	–	1	87.168	0,01	99,99	79.270	–	7.898
9 - 10	3	0,00	100,00	3	–	–	26.299	0,00	99,99	26.299	–	–
10 - 20	2	0,00	100,00	2	–	–	20.048	0,00	100,00	20.048	–	–
20 - 30	1	0,00	100,00	1	–	–	21.619	0,00	100,00	21.619	–	–
30 - 40	–	–	100,00	–	–	–	–	–	100,00	–	–	–
40 - 50	–	–	100,00	–	–	–	–	–	100,00	–	–	–
50 - 60	–	–	100,00	–	–	–	–	–	100,00	–	–	–
60 - 70	–	–	100,00	–	–	–	–	–	100,00	–	–	–
70 - 80	–	–	100,00	–	–	–	–	–	100,00	–	–	–
80 - 90	–	–	100,00	–	–	–	–	–	100,00	–	–	–
90 - 100	–	–	100,00	–	–	–	–	–	100,00	–	–	–
> 100	–	–	100,00	–	–	–	–	–	100,00	–	–	–

Fuentes: DATAPREV / SUB y SINTESE.

05

BENEFICIOS CONCEDIDOS POR CLIENTELA Y GRANDES GRUPOS SEGÚN LOS RANGOS DE VALORES

RANGOS DE VALORES (EN BENEFICIO MÍNIMO)	CLIENTELA URBANA								CLIENTELA RURAL					
	Cantidad				Valor (R\$)				Cantidad			Valor (R\$)		
	Total	Beneficios del RGPS	Beneficios Asistenciales	BLE	Total	Beneficios del RGPS	Beneficios Asistenciales	BLE	Total	Beneficios del RGPS	Beneficios Asistenciales	Total	Beneficios del RGPS	Beneficios Asistenciales
TOTAL	355.615	325.733	29.845	37	518.898.140	490.861.974	27.964.813	71.353	78.231	78.231	-	73.486.156	73.486.156	-
< 1	2.057	2.054	3	-	1.326.313	1.323.694	2.619	-	342	342	-	162.208	162.208	-
= 1	157.956	128.116	29.838	2	148.004.772	120.044.692	27.958.206	1.874	77.203	77.203	-	72.339.211	72.339.211	-
1 - 2	127.789	127.751	4	34	165.629.115	165.563.546	3.988	61.581	598	598	-	742.459	742.459	-
2 - 3	36.228	36.228	-	-	82.352.206	82.352.206	-	-	58	58	-	130.279	130.279	-
3 - 4	16.750	16.750	-	-	53.976.997	53.976.997	-	-	16	16	-	51.220	51.220	-
4 - 5	8.721	8.721	-	-	36.618.423	36.618.423	-	-	10	10	-	41.249	41.249	-
5 - 6	5.980	5.980	-	-	30.114.097	30.114.097	-	-	4	4	-	19.530	19.530	-
6 - 7	92	92	-	-	546.842	546.842	-	-	-	-	-	-	-	-
7 - 8	25	25	-	-	174.240	174.240	-	-	-	-	-	-	-	-
8 - 9	11	10	-	1	87.168	79.270	-	7.898	-	-	-	-	-	-
9 - 10	3	3	-	-	26.299	26.299	-	-	-	-	-	-	-	-
10 - 20	2	2	-	-	20.048	20.048	-	-	-	-	-	-	-	-
20 - 30	1	1	-	-	21.619	21.619	-	-	-	-	-	-	-	-
30 - 40	-	-	-	-	-	-	-	-	-	-	-	-	-	-
40 - 50	-	-	-	-	-	-	-	-	-	-	-	-	-	-
50 - 60	-	-	-	-	-	-	-	-	-	-	-	-	-	-
60 - 70	-	-	-	-	-	-	-	-	-	-	-	-	-	-
70 - 80	-	-	-	-	-	-	-	-	-	-	-	-	-	-
80 - 90	-	-	-	-	-	-	-	-	-	-	-	-	-	-
90 - 100	-	-	-	-	-	-	-	-	-	-	-	-	-	-
> 100	-	-	-	-	-	-	-	-	-	-	-	-	-	-

Fuentes: DATAPREV / SUB y SINTESE.

CANTIDAD DE BENEFICIOS CONCEDIDOS, SEGÚN LOS RANGOS DE VALORES - (EN %)

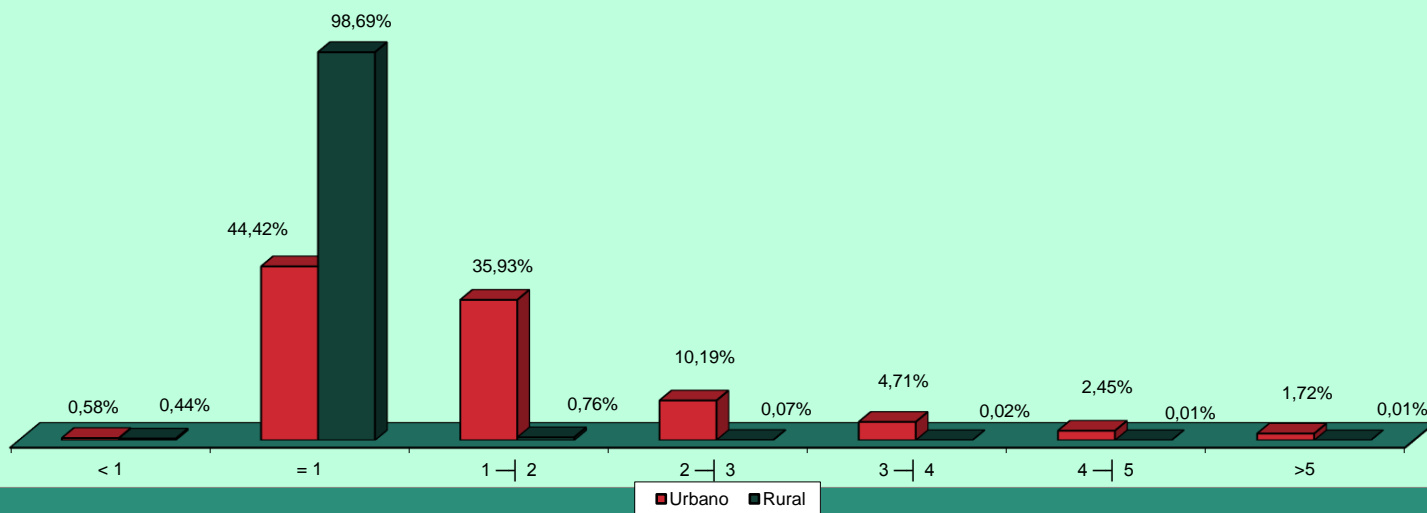

CANTIDAD DE BENEFICIOS CONCEDIDOS, SEGÚN LOS RANGOS DE VALORES - (EN %)

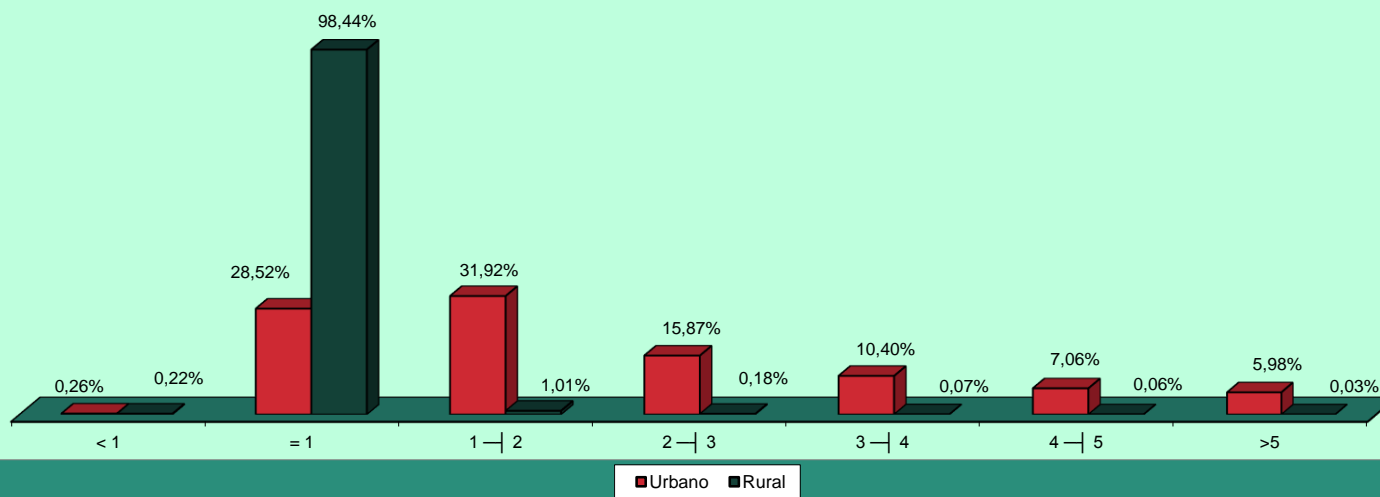

06 CANTIDAD DE BENEFICIOS CONCEDIDOS POR RANGOS DE VALORES SEGÚN LAS UNIDADES DE LA FEDERACIÓN

GRANDE REGIONES Y UNIDADES DE LA FEDERACIÓN	CANTIDAD						VALOR (R\$)					
	Rangos de Valores (En Beneficio Mínimo)						Rangos de Valores (En Beneficio Mínimo)					
	Total	< 1	= 1	1 a 5	5 a 10	> 10	Total	< 1	= 1	1 a 5	5 a 10	> 10
BRASIL	433.846	2.399	235.159	190.170	6.115	3	592.384.296	1.488.521	220.343.983	339.541.948	30.968.176	41.667
NORTE	22.384	106	15.871	6.230	177	-	26.533.049	60.628	14.871.127	10.702.465	898.829	-
Rondônia	3.611	24	2.294	1.268	25	-	4.274.515	15.125	2.149.478	1.983.339	126.574	-
Acre	1.245	8	914	315	8	-	1.441.113	4.213	856.418	541.080	39.403	-
Amazonas	4.330	22	2.992	1.278	38	-	5.350.279	13.966	2.803.504	2.342.588	190.221	-
Roraima	577	-	400	169	8	-	689.078	-	374.800	274.046	40.232	-
Pará	9.653	46	7.041	2.484	82	-	11.395.739	24.138	6.597.417	4.356.104	418.081	-
Amapá	959	2	720	233	4	-	1.132.379	1.267	674.640	433.213	23.259	-
Tocantins	2.009	4	1.510	483	12	-	2.249.945	1.920	1.414.870	772.095	61.060	-
NORDESTE	102.744	485	77.866	23.595	798	-	117.540.630	266.830	72.960.442	40.268.826	4.044.532	-
Maranhão	12.314	34	10.412	1.818	50	-	13.122.413	18.931	9.756.044	3.095.237	252.201	-
Piauí	7.877	29	6.695	1.131	22	-	8.225.386	15.565	6.273.215	1.825.985	110.621	-
Ceará	16.898	110	12.986	3.699	103	-	18.782.648	58.454	12.167.882	6.039.427	516.885	-
Rio Grande do Norte	6.757	31	4.877	1.809	40	-	7.894.389	17.304	4.569.749	3.106.170	201.166	-
Paraíba	7.638	54	5.656	1.878	50	-	8.597.175	29.588	5.299.672	3.017.567	250.347	-
Pernambuco	15.105	75	10.418	4.438	174	-	18.242.015	42.148	9.761.666	7.554.273	883.928	-
Alagoas	5.304	6	3.905	1.358	35	-	6.172.480	2.945	3.658.985	2.333.564	176.986	-
Sergipe	3.784	12	2.696	1.032	44	-	4.559.457	6.793	2.526.152	1.804.954	221.557	-
Bahia	27.067	134	20.221	6.432	280	-	31.944.666	75.102	18.947.077	11.491.648	1.430.839	-
SUDESTE	194.337	878	85.870	103.681	3.906	2	294.069.552	577.587	80.460.190	193.233.672	19.766.957	31.146
Minas Gerais	51.003	122	29.386	20.921	573	1	65.992.416	69.103	27.534.682	35.467.613	2.911.491	9.526
Espírito Santo	8.677	30	5.164	3.378	105	-	11.251.819	16.590	4.838.668	5.862.657	533.905	-
Rio de Janeiro	32.456	74	14.440	17.189	753	-	49.262.838	45.915	13.530.280	31.909.023	3.777.621	-
São Paulo	102.201	652	36.880	62.193	2.475	1	167.562.478	445.979	34.556.560	119.994.379	12.543.941	21.619
SUL	83.385	824	39.746	41.974	840	1	112.647.446	517.644	37.242.002	70.599.026	4.278.253	10.522
Paraná	27.345	169	13.801	13.171	203	1	35.700.212	107.138	12.931.537	21.615.493	1.035.523	10.522
Santa Catarina	23.866	371	10.138	13.131	226	-	32.827.883	236.203	9.499.306	21.944.239	1.148.134	-
Rio Grande do Sul	32.174	284	15.807	15.672	411	-	44.119.351	174.303	14.811.159	27.039.293	2.094.596	-
CENTRO-OESTE	30.996	106	15.806	14.690	394	-	41.593.619	65.831	14.810.222	24.737.960	1.979.606	-
Mato Grosso do Sul	6.490	20	3.310	3.117	43	-	8.377.172	12.595	3.101.470	5.047.359	215.749	-
Mato Grosso	6.428	33	3.542	2.819	34	-	8.100.630	20.406	3.318.854	4.588.511	172.859	-
Goiás	11.243	47	5.649	5.432	115	-	14.816.677	28.459	5.293.113	8.916.324	578.781	-
Distrito Federal	6.835	6	3.305	3.322	202	-	10.299.140	4.371	3.096.785	6.185.767	1.012.217	-

Fuentes: DATAPREV / SUB y SINTESE.

07

BENEFICIOS CONCEDIDOS SEGÚN LAS UNIDADES DE LA FEDERACIÓN

GRANDE REGIONES Y UNIDADES DE LA FEDERACIÓN	CANTIDAD					VALOR (EN R\$)					VALOR MEDIANO (R\$)			TIEMPO MEDIANO DE CONCESIÓN (EN DÍAS)		
	Total	% del total	Variación en Relación al mes anterior (en %)	Cientela		Total	% del total	Variación en Relación al mes anterior (en %)	Cientela		Total	Cientela				
				Urbana	Rural				% Rural sobre total	Urbana		Rural	% Rural sobre total		Urbana	Rural
BRASIL	433.846	100,00	-14,94	355.615	78.231	18,0	592.384.296	100,00	-14,79	518.898.140	73.486.156	12,4	1.365,43	1.459,16	939,35	55
NORTE	22.384	5,16	-21,34	13.709	8.675	38,8	26.533.049	4,48	-22,43	18.407.450	8.125.599	30,6	1.185,36	1.342,73	936,67	...
Rondônia	3.611	0,83	-15,89	2.366	1.245	34,5	4.274.515	0,72	-14,61	3.105.013	1.169.502	27,4	1.183,75	1.312,35	939,36	39
Acre	1.245	0,29	-21,55	713	532	42,7	1.441.113	0,24	-18,20	943.403	497.710	34,5	1.157,52	1.323,15	935,55	24
Amazonas	4.330	1,00	-28,25	2.676	1.654	38,2	5.350.279	0,90	-31,51	3.798.542	1.551.737	29,0	1.235,63	1.419,49	938,17	52
Roraima	577	0,13	-7,38	359	218	37,8	689.078	0,12	-9,76	484.812	204.266	29,6	1.194,24	1.350,45	937,00	29
Pará	9.653	2,22	-20,12	5.738	3.915	40,6	11.395.739	1,92	-21,45	7.733.570	3.662.169	32,1	1.180,54	1.347,78	935,42	70
Amapá	959	0,22	-20,61	585	374	39,0	1.132.379	0,19	-18,56	781.941	350.438	30,9	1.180,79	1.336,65	937,00	46
Tocantins	2.009	0,46	-23,47	1.272	737	36,7	2.249.945	0,38	-24,08	1.560.167	689.777	30,7	1.119,93	1.226,55	935,93	65
NORDESTE	102.744	23,68	-15,48	60.174	42.570	41,4	117.540.630	19,84	-15,79	77.699.672	39.840.958	33,9	1.144,01	1.291,25	935,89	...
Maranhão	12.314	2,84	-14,45	4.076	8.238	66,9	13.122.413	2,22	-14,98	5.408.994	7.713.420	58,8	1.065,65	1.327,03	936,32	76
Piauí	7.877	1,82	-13,93	2.983	4.894	62,1	8.225.386	1,39	-15,85	3.642.381	4.583.006	55,7	1.044,23	1.221,05	936,45	59
Ceará	16.898	3,89	-8,06	10.973	5.925	35,1	18.782.648	3,17	-9,23	13.251.417	5.531.231	29,4	1.111,53	1.207,64	933,54	42
Rio Grande do Norte	6.757	1,56	-15,34	4.415	2.342	34,7	7.894.389	1,33	-14,47	5.700.168	2.194.221	27,8	1.168,33	1.291,09	936,90	40
Paraíba	7.638	1,76	-18,61	4.935	2.703	35,4	8.597.175	1,45	-18,42	6.069.738	2.527.437	29,4	1.125,58	1.229,94	935,05	48
Pernambuco	15.105	3,48	-17,21	10.495	4.610	30,5	18.242.015	3,08	-17,75	13.930.391	4.311.624	23,6	1.207,68	1.327,34	935,28	64
Alagoas	5.304	1,22	-17,74	3.477	1.827	34,4	6.172.480	1,04	-17,02	4.459.138	1.713.342	27,8	1.163,74	1.282,47	937,79	53
Sergipe	3.784	0,87	-20,37	2.568	1.216	32,1	4.559.457	0,77	-21,70	3.420.387	1.139.070	25,0	1.204,93	1.331,93	936,73	85
Bahia	27.067	6,24	-17,53	16.252	10.815	40,0	31.944.666	5,39	-16,95	21.817.058	10.127.608	31,7	1.180,21	1.342,42	936,44	51
SUDESTE	194.337	44,79	-12,79	182.420	11.917	6,1	294.069.552	49,64	-12,45	282.725.055	11.344.497	3,9	1.513,19	1.549,86	951,96	...
Minas Gerais	51.003	11,76	-11,90	44.121	6.882	13,5	65.992.416	11,14	-11,30	59.514.216	6.478.200	9,8	1.293,89	1.348,89	941,33	44
Espírito Santo	8.677	2,00	-15,02	7.069	1.608	18,5	11.251.819	1,90	-16,41	9.740.367	1.511.452	13,4	1.296,74	1.377,90	939,96	56
Rio de Janeiro	32.456	7,48	-10,60	31.995	461	1,4	49.262.838	8,32	-9,86	48.824.865	437.973	0,9	1.517,83	1.526,02	950,05	60
São Paulo	102.201	23,56	-13,70	99.235	2.966	2,9	167.562.478	28,29	-13,35	164.645.606	2.916.872	1,7	1.639,54	1.659,15	983,44	64
SUL	83.385	19,22	-15,57	71.979	11.406	13,7	112.647.446	19,02	-15,83	101.929.968	10.717.478	9,5	1.350,93	1.416,11	939,64	...
Paraná	27.345	6,30	-17,44	23.531	3.814	13,9	35.700.212	6,03	-18,76	32.111.132	3.589.080	10,1	1.305,55	1.364,63	941,03	49
Santa Catarina	23.866	5,50	-8,09	21.188	2.678	11,2	32.827.883	5,54	-7,91	30.320.265	2.507.618	7,6	1.375,51	1.431,01	936,38	47
Rio Grande do Sul	32.174	7,42	-18,91	27.260	4.914	15,3	44.119.351	7,45	-18,66	39.498.571	4.620.780	10,5	1.371,27	1.448,96	940,33	49
CENTRO-OESTE	30.996	7,14	-19,39	27.333	3.663	11,8	41.593.619	7,02	-19,61	38.135.995	3.457.624	8,3	1.341,90	1.395,24	943,93	...
Mato Grosso do Sul	6.490	1,50	-12,13	5.621	869	13,4	8.377.172	1,41	-12,34	7.548.290	828.882	9,9	1.290,78	1.342,87	953,83	53
Mato Grosso	6.428	1,48	-18,82	5.105	1.323	20,6	8.100.630	1,37	-20,68	6.856.942	1.243.688	15,4	1.260,21	1.343,18	940,05	59
Goiás	11.243	2,59	-22,57	10.217	1.026	9,1	14.816.677	2,50	-22,08	13.849.314	967.363	6,5	1.317,86	1.355,52	942,85	35
Distrito Federal	6.835	1,58	-20,76	6.390	445	6,5	10.299.140	1,74	-20,49	9.881.449	417.690	4,1	1.506,82	1.546,39	938,63	60

Fuentes: DATAPREV / SUB y SINTESE.

TIEMPO MEDIANO DE CONCESIÓN DE BENEFICIOS POR UNIDADES DE LA FEDERACIÓN (EN DÍAS)

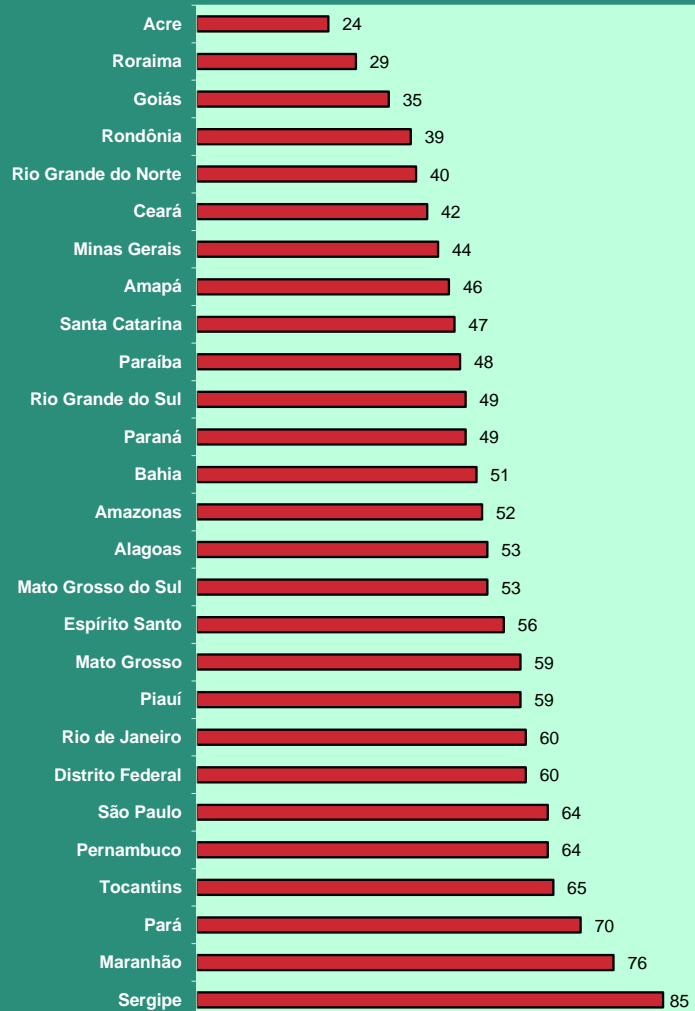

DISTRIBUCIÓN DE LA CANTIDAD DE BENEFICIOS CONCEDIDOS SEGÚN LAS GRANDES REGIONES

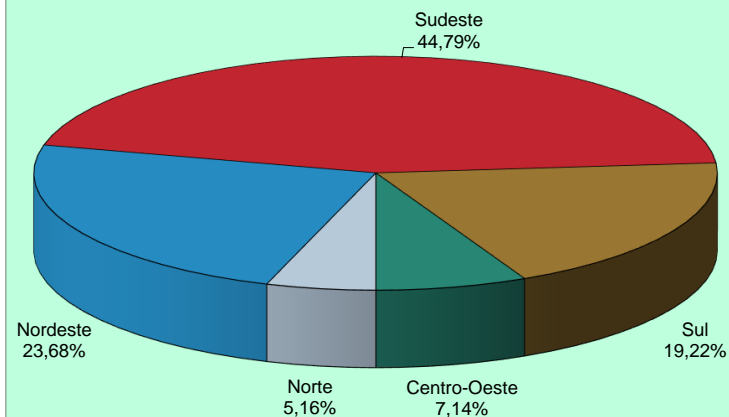

DISTRIBUCIÓN DEL VALOR DE BENEFICIOS CONCEDIDOS SEGÚN LAS GRANDES REGIONES

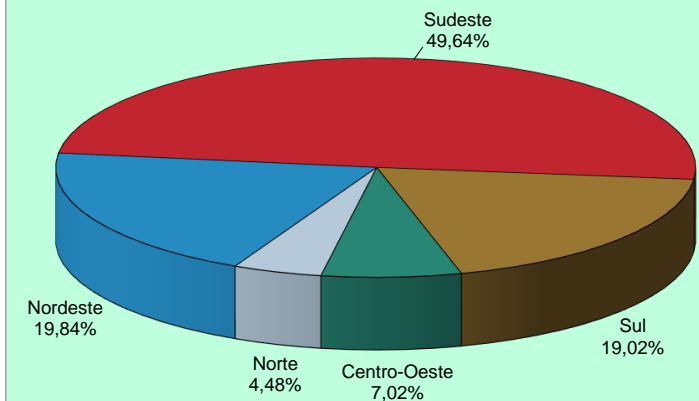

08

BENEFICIOS CONCEDIDOS SEGÚN LAS ESPECIES

BENEFICIOS DEL RGPS

(continúa)

COD.	ESPECIES DE BENEFICIOS	CANTIDAD			VALOR (R\$)			VALOR MEDIANO (R\$)		
		Total	Clientela		Total	Clientela		Total	Clientela	
			Urbana	Rural		Urbana	Rural		Urbana	Rural
JUBILACIÓN POR EDAD										
07	Jubilación por edad del trabajador rural (*)	-	-	-	-	-	-	-	-	-
08	Jubilación por edad del empleador rural (*)	-	-	-	-	-	-	-	-	-
41	Jubilación por edad	62.421	35.192	27.229	70.080.877	44.465.769	25.615.108	1.122,71	1.263,52	940,73
81	Jubilación Obligatoria por Edad (Ex-SASSE) (*)	-	-	-	-	-	-	-	-	-
Total de Jubilaciones por Edad		62.421	35.192	27.229	70.080.877	44.465.769	25.615.108	1.122,71	1.263,52	940,73
JUBILACIÓN POR INVALIDEZ										
04	Jubilación por discapacidad de los trabajadores rurales (*)	-	-	-	-	-	-	-	-	-
06	Jubilación por invalidez del empleador rural (*)	-	-	-	-	-	-	-	-	-
32	Jubilación por invalidez previsional	17.051	14.849	2.202	24.199.653	22.081.775	2.117.878	1.419,25	1.487,09	961,80
33	Jubilación por invalidez de Aeronáutica (*)	-	-	-	-	-	-	-	-	-
34	Jubilación por invalidez del ex combatiente marítimo (Ley 1.756/52) (*)	-	-	-	-	-	-	-	-	-
51	Jubilación por invalidez (Extinto Plano Básico) (*)	-	-	-	-	-	-	-	-	-
83	Jubilación por Invalidez (Ex – SASSE) (*)	-	-	-	-	-	-	-	-	-
Total de Jubilaciones por Invalidez		17.051	14.849	2.202	24.199.653	22.081.775	2.117.878	1.419,25	1.487,09	961,80
JUBILACIÓN POR TIEMPO DE CONTRIBUCIÓN										
42	Jub. Por tiempo de contribución	39.670	39.537	133	89.314.466	89.160.953	153.513	2.251,44	2.255,13	1.154,23
43	Jub. Por tiempo de contribución del ex combatiente (*)	-	-	-	-	-	-	-	-	-
44	Jub. Por tiempo de contribución de aeronauta (*)	-	-	-	-	-	-	-	-	-
45	Jub. Por tiempo de contribución del periodista profesional (*)	-	-	-	-	-	-	-	-	-
46	Jub. Por tiempo de contribución especial	2.109	2.109	-	7.437.891	7.437.891	-	3.526,74	3.526,74	-
49	Jub. Por tiempo de contribución ordinaria (*)	-	-	-	-	-	-	-	-	-
57	Jub. Por tiempo de contribución del profesor (Emenda Const. 18/81)	1.436	1.436	-	3.149.596	3.149.596	-	2.193,31	2.193,31	-
72	Jub. Por tiempo de contribución del combatiente marítimo (Ley 1.756/52) (*)	-	-	-	-	-	-	-	-	-
82	Jub. Por tiempo de contribución (Ex SASSE) (*)	-	-	-	-	-	-	-	-	-
Total de Jubilaciones por Tiempo de Contribución		43.215	43.082	133	99.901.953	99.748.440	153.513	2.311,74	2.315,32	1.154,23

Fuentes: DATAPREV / SUB y SINTESE.

COD.	ESPECIES DE BENEFICIOS	CANTIDAD			VALOR (R\$)			VALOR MEDIANO (R\$)		
		Total	Clientela		Total	Clientela		Total	Clientela	
			Urbana	Rural		Urbana	Rural		Urbana	Rural
PENSIONES POR MUERTE										
01	Pensión por muerte del trabajador rural (*)	-	-	-	-	-	-	-	-	-
03	Pensión por muerte del empleador rural (*)	-	-	-	-	-	-	-	-	-
21	Pensión por muerte previsional	34.813	23.864	10.949	50.212.708	39.901.905	10.310.803	1.442,36	1.672,05	941,71
23	Pensión por muerte del ex combatiente	10	10	-	33.739	33.739	-	3.373,95	3.373,95	-
27	Pensión por muerte del servidor público federal con dupla jubilación (*)	-	-	-	-	-	-	-	-	-
28	Pensión por muerte del Régimen General (Decreto 20.465/31) (*)	-	-	-	-	-	-	-	-	-
29	Pensión por muerte del ex combatiente marítimo (Ley 1.756/52)	-	-	-	-	-	-	-	-	-
55	Pensión por muerte (Extinto Plano Básico) (*)	-	-	-	-	-	-	-	-	-
84	Pensión por muerte (Ex SASSE) (*)	1	1	-	2.759	2.759	-	2.759,46	2.759,46	-
Total de Pensiones por Muerte		34.824	23.875	10.949	50.249.207	39.938.404	10.310.803	1.442,95	1.672,81	941,71
AUXILIOS										
13	Auxilio enfermedad del trabajador rural (*)	-	-	-	-	-	-	-	-	-
25	Auxilio reclusión	1.931	1.826	105	2.270.729	2.171.280	99.449	1.175,93	1.189,09	947,14
31	Auxilio enfermedad previdenciara	167.052	149.518	17.534	230.516.254	213.990.844	16.525.409	1.379,91	1.431,20	942,48
36	Auxilio accidente	1.360	1.091	269	982.855	855.270	127.586	722,69	783,93	474,30
Total de Auxilios		170.343	152.435	17.908	233.769.838	217.017.394	16.752.444	1.372,35	1.423,67	935,47
BENEFICIOS ACCIDENTARIOS										
02	Pensión por muerte por accidente de trabajo del trabajador rural (*)	-	-	-	-	-	-	-	-	-
05	Jub. Por invalidez por accidente de trab. del trabajador rural (*)	-	-	-	-	-	-	-	-	-
10	Auxilio enfermedad por accidente de trabajo del trabajador rural (*)	-	-	-	-	-	-	-	-	-
91	Auxilio enfermedad por accidente del trabajo	15.808	15.095	713	24.388.389	23.720.308	668.081	1.542,79	1.571,40	937,00
92	Jubilación por invalidez por accidente de trabajo	721	684	37	1.286.001	1.251.332	34.669	1.783,64	1.829,43	937,00
93	Pensión por muerte por accidente de trabajo	30	30	-	59.574	59.574	-	1.985,81	1.985,81	-
94	Auxilio accidente por accidente de trabajo	1.866	1.809	57	1.986.966	1.959.574	27.392	1.064,83	1.083,24	480,57
95	Auxilio suplementar por accidente de trabajo (*)	11	11	-	4.471	4.471	-	406,49	406,49	-
Total de Beneficios Accidentarios		18.436	17.629	807	27.725.402	26.995.259	730.142	1.503,87	1.531,30	904,76
ESPECIES DIVERSAS										
47	Abono de permanencia en servicio 25% (*)	-	-	-	-	-	-	-	-	-
48	Abono de permanencia en servicio 20% (*)	-	-	-	-	-	-	-	-	-
79	Abono de supervisor jubilado por la autarquía empleadora (Ley 1.756/52) (*)	-	-	-	-	-	-	-	-	-
80	Salario maternidad	57.674	38.671	19.003	58.421.199	40.614.932	17.806.267	1.012,96	1.050,27	937,02
Total de Especies Diversas		57.674	38.671	19.003	58.421.199	40.614.932	17.806.267	1.012,96	1.050,27	937,02
TOTAL DE BENEFICIOS DEL RGPS		403.964	325.733	78.231	564.348.130	490.861.974	73.486.156	1.397,03	1.506,95	939,35

BENEFICIOS ASISTENCIALES

(conclusión)

COD.	ESPECIES DE BENEFICIOS	CANTIDAD			VALOR (R\$)			VALOR MEDIANO (R\$)		
		Total	Clientela		Total	Clientela		Total	Clientela	
			Urbana	Rural		Urbana	Rural		Urbana	Rural
11	Ingreso mensual vitalicio por invalidez del trab. rural (Ley 6.179/74) (*)	-	-	-	-	-	-	-	-	-
12	Ingreso mensual vitalicio por edad del trab. rural (Ley 6.179/74) (*)	-	-	-	-	-	-	-	-	-
30	Ingreso mensual vitalicio por invalidez (Ley 6.179/74) (*)	-	-	-	-	-	-	-	-	-
40	Ingreso vitalicio por edad (Ley 6.179/74) (*)	-	-	-	-	-	-	-	-	-
87	Amparo asistencial al portador de deficiencia (LOAS)	14.953	14.953	-	14.010.907	14.010.907	-	937,00	937,00	-
88	Amparo asistencial al anciano (LOAS)	14.892	14.892	-	13.953.906	13.953.906	-	937,01	937,01	-
TOTAL DE BENEFICIOS ASISTENCIALES		29.845	29.845	-	27.964.813	27.964.813	-	937,00	937,00	-

Fuentes: DATAPREV / SUB y SINTESE.

BENEFICIOS DE LA LEGISLACIÓN ESPECÍFICA - BLE

COD.	ESPECIES DE BENEFICIOS	CANTIDAD			VALOR (R\$)			VALOR MEDIANO (R\$)		
		Total	Clientela		Total	Clientela		Total	Clientela	
			Urbana	Rural		Urbana	Rural		Urbana	Rural
22	Pensión por muerte estatutaria (*)	-	-	-	-	-	-	-	-	-
26	Pensión especial (Ley 593/48) (*)	-	-	-	-	-	-	-	-	-
37	Jubilación de extra numerario de la Unión (*)	-	-	-	-	-	-	-	-	-
38	Jubilación de la extinta CAPIN (*)	-	-	-	-	-	-	-	-	-
54	Pensión especial vitalicia (Ley 9.793/99)	-	-	-	-	-	-	-	-	-
56	Pensión men. vitalicia por síndrome de talidomida (Ley 7.070/82)	3	3	-	4.263	4.263	-	1.421,11	1.421,11	-
58	Jubilación excepcional del amnistiado (Ley 6.683/79)	-	-	-	-	-	-	-	-	-
59	Pensión por muerte excepcional del amnistiado (Ley 6.683/79)	1	1	-	7.898	7.898	-	7.897,97	7.897,97	-
60	Pensión mensual especial vitalicia (Ley 10.923/2004)	-	-	-	-	-	-	-	-	-
85	Pensión mensual vitalicia del cauchero (Ley 7.986/89)	5	5	-	9.370	9.370	-	1.874,00	1.874,00	-
86	Pensión mensual vitalicia del dep del cauchero (Ley 7.986/89)	18	18	-	33.638	33.638	-	1.868,79	1.868,79	-
89	Pensión especial para las víctimas de hemodiálisis Caruaru	-	-	-	-	-	-	-	-	-
96	Pensión especial a las personas afectadas por lepra (Ley 11.520/2007)	10	10	-	16.184	16.184	-	1.618,38	1.618,38	-
TOTAL DE ENCARGOS PREVIDENCIARIOS DE LA UNIÓN		37	37	-	71.353	71.353	-	1.928,47	1.928,47	-

Fuentes: DATAPREV / SUB y SINTESE.

(*) Especies Extintas. El registro de concesiones es debido a decisiones o revisiones administrativas.

DISTRIBUCIÓN DE LA CANTIDAD DE BENEFICIOS PREVIDENCIARIOS CONCEDIDOS SEGÚN LOS GRUPOS DE ESPECIES

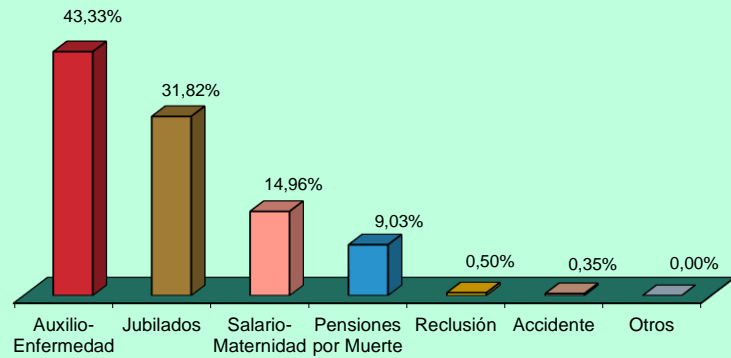

DISTRIBUCIÓN DE LA CANTIDAD DE BENEFICIOS ACCIDENTARIOS CONCEDIDOS SEGÚN LOS GRUPOS DE ESPECIES

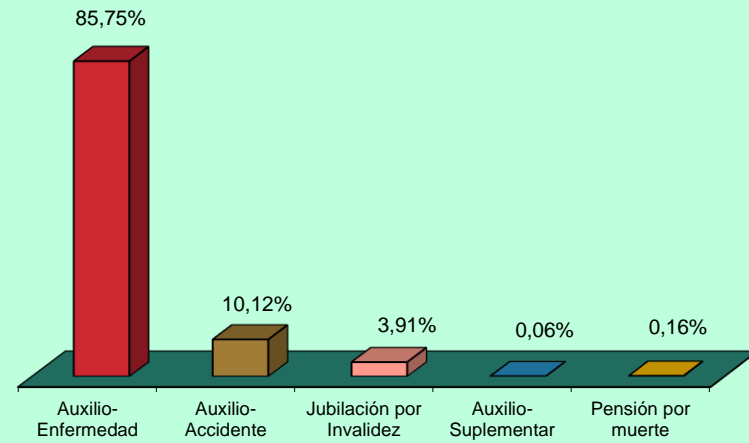

DISTRIBUCIÓN DEL VALOR DE BENEFICIOS PREVIDENCIARIOS CONCEDIDOS SEGÚN LOS GRUPOS DE ESPECIES

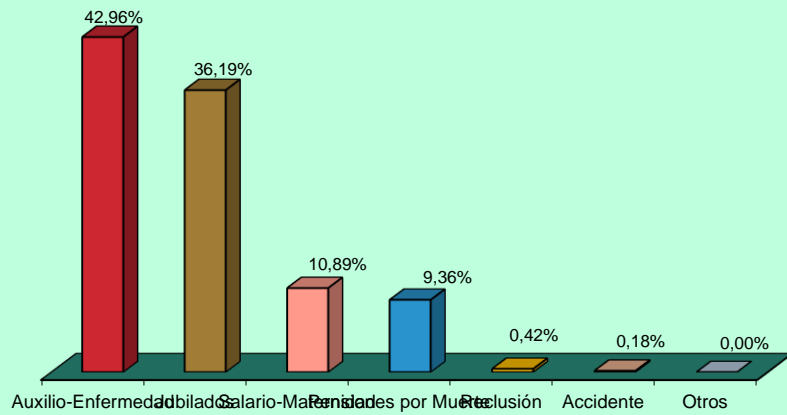

DISTRIBUCIÓN DEL VALOR DE BENEFICIOS ACCIDENTARIOS CONCEDIDOS SEGÚN LOS GRUPOS DE ESPECIES

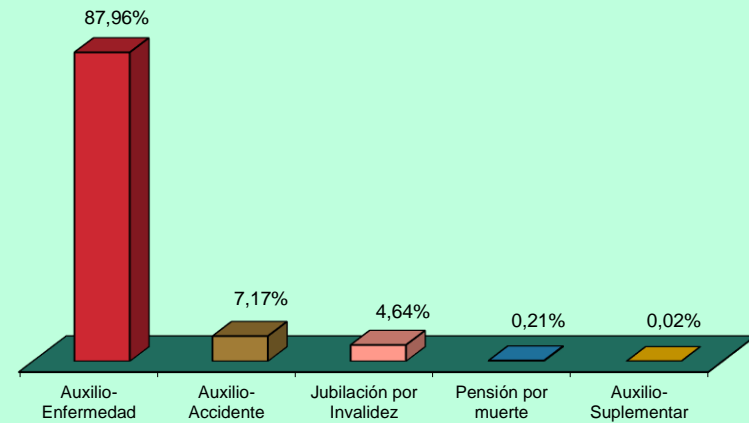

09

VALOR DE CRÉDITOS EMITIDOS EN LA CONCESIÓN

GRANDE REGIONES Y UNIDADES DE LA FEDERACIÓN	VALOR (R\$)				
	Total	% del total	Variación en Relación al mes anterior (en %)	Clientela	
				Urbana	Rural
BRASIL	1.385.583.004	100,00	-11,57	1.211.127.041	174.455.963
NORTE	72.045.816	5,20	-16,06	52.713.917	19.331.899
Rondônia	8.721.585	0,63	-20,18	6.252.443	2.469.142
Acre	2.989.182	0,22	-41,33	1.744.912	1.244.270
Amazonas	15.516.038	1,12	-24,14	12.457.569	3.058.469
Roraima	1.269.614	0,09	-36,54	951.854	317.761
Pará	34.282.025	2,47	-8,39	24.777.194	9.504.830
Amapá	2.472.176	0,18	-2,51	1.681.070	791.105
Tocantins	6.795.197	0,49	-8,11	4.848.874	1.946.323
NORDESTE	275.515.935	19,88	-14,18	181.232.519	94.283.417
Maranhão	36.488.401	2,63	-5,29	16.425.721	20.062.679
Piauí	19.451.449	1,40	-10,81	8.712.029	10.739.419
Ceará	35.554.985	2,57	-9,51	24.799.854	10.755.131
Rio Grande do Norte	15.706.142	1,13	-5,59	10.440.065	5.266.077
Paraíba	17.121.107	1,24	-9,89	11.534.785	5.586.322
Pernambuco	47.015.082	3,39	-14,53	35.826.432	11.188.650
Alagoas	14.309.886	1,03	-20,25	9.641.056	4.668.830
Sergipe	13.867.851	1,00	-21,96	10.705.525	3.162.326
Bahia	76.001.033	5,49	-20,05	53.147.051	22.853.982
SUDESTE	701.410.029	50,62	-10,14	674.403.706	27.006.323
Minas Gerais	130.689.651	9,43	-6,59	115.641.255	15.048.396
Espírito Santo	26.723.397	1,93	-11,76	23.257.172	3.466.225
Rio de Janeiro	117.934.781	8,51	-9,85	116.776.502	1.158.278
São Paulo	426.062.200	30,75	-11,16	418.728.777	7.333.422
SUL	238.818.554	17,24	-10,00	215.465.971	23.352.583
Paraná	75.946.726	5,48	-15,02	67.373.334	8.573.392
Santa Catarina	63.936.603	4,61	-8,59	58.691.040	5.245.563
Rio Grande do Sul	98.935.225	7,14	-6,71	89.401.598	9.533.627
CENTRO-OESTE	97.792.669	7,06	-14,23	87.310.928	10.481.741
Mato Grosso do Sul	16.981.327	1,23	-8,45	15.201.963	1.779.364
Mato Grosso	19.168.087	1,38	-21,32	16.349.300	2.818.787
Goiás	32.682.691	2,36	-6,87	28.830.365	3.852.325
Distrito Federal	28.960.565	2,09	-19,57	26.929.300	2.031.265

Fuentes: DATAPREV / SUB y SINTESE.

GRUPOS DE ESPECIES	VALOR (R\$)				
	Total	% del total	Variación en Relación al mes anterior (en %)	Clientela	
				Urbana	Rural
TOTAL	1.385.583.004	100,00	-11,57	1.211.127.041	174.455.963
BENEFICIOS DEL RGPS	1.293.983.691	93,39	-11,29	1.119.527.729	174.455.963
Previsionales	1.248.578.933	90,11	-11,33	1.075.346.901	173.232.032
Jubilados	627.694.100	45,30	-7,57	558.787.419	68.906.681
Edad	209.776.808	15,14	-11,13	144.894.305	64.882.503
Invalidez	29.780.688	2,15	-9,77	26.313.683	3.467.005
Tiempo de Contribución	388.136.605	28,01	-5,35	387.579.432	557.173
Pensiones por muerte	166.092.063	11,99	-14,47	129.157.621	36.934.442
Auxilios	354.218.608	25,56	-13,78	321.437.939	32.780.669
Enfermedad	333.387.172	24,06	-13,44	302.382.960	31.004.213
Accidente	3.605.072	0,26	-16,97	3.164.819	440.253
Reclusión	17.226.363	1,24	-19,25	15.890.160	1.336.203
Salario-Maternidad	100.574.162	7,26	-18,93	65.963.921	34.610.240
Abono de perman. en Serv. 20%	-	-	-	-	-
Accidentarios	45.404.759	3,28	-9,99	44.180.828	1.223.931
Jubilación por Invalidez	1.509.451	0,11	-0,14	1.452.317	57.134
Pensión por muerte	118.858	0,01	-10,81	118.858	-
Auxilio-Enfermedad	35.196.101	2,54	-13,57	34.103.777	1.092.324
Auxilio-Accidente	8.566.195	0,62	6,38	8.491.722	74.473
Auxilio-Suplementar	14.154	0,00	-36,02	14.154	-
BENEFICIOS ASISTENCIALES	90.630.573	6,54	-14,99	90.630.573	-
Amparos Asistenciales (LOAS)	90.630.573	6,54	-14,99	90.630.573	-
Anciano	40.043.584	2,89	-12,36	40.043.584	-
Portador de Deficiencia	50.586.989	3,65	-16,95	50.586.989	-
Rentas Mensuales Vitalicias (RMV)	-	-	-100,00	-	-
Anciano	-	-	-	-	-
Portador de Deficiencia	-	-	-100,00	-	-
BENEFICIOS DE LA LEGISLACIÓN ESPECÍFICA (BLE) ⁽¹⁾	968.740	0,07	-38,74	968.740	-

Fuentes: DATAPREV / SUB y SINTESE.

(1) Incluye las siguientes especies: 20 - Pensión por muerte del ex diplomata; 22 pensión por muerte estatutaria;

26 - Pensión especial (Ley N° 593/48), 37 - Jubilación de extra numerario de la Unión; 38 Jubilación de la extinta CAPIN;

56 - Pensiones mensual de por vida por el síndrome de talidomida; 58 - Jubilación excepcional de amnistía; 59 - Pensión por muerte excepcional del amnistiado; 76 - Salario-Familia estatutaria del RFFSA; 85 - pensión mensual vitalicia del cauchero;

86 - pensión mensual vitalicia del dependiente del cauchero; 89 - pensión especial para las víctimas de hemodiálisis Caruaru;

96 - pensión especial a las personas afectadas por lepra. Excluyendo el BLE adicional

DISTRIBUCIÓN DEL VALOR TOTAL DE CRÉDITOS EMITIDOS EN LA CONCESIÓN, SEGÚN LAS UNIDADES DE LA FEDERACIÓN (EN %)

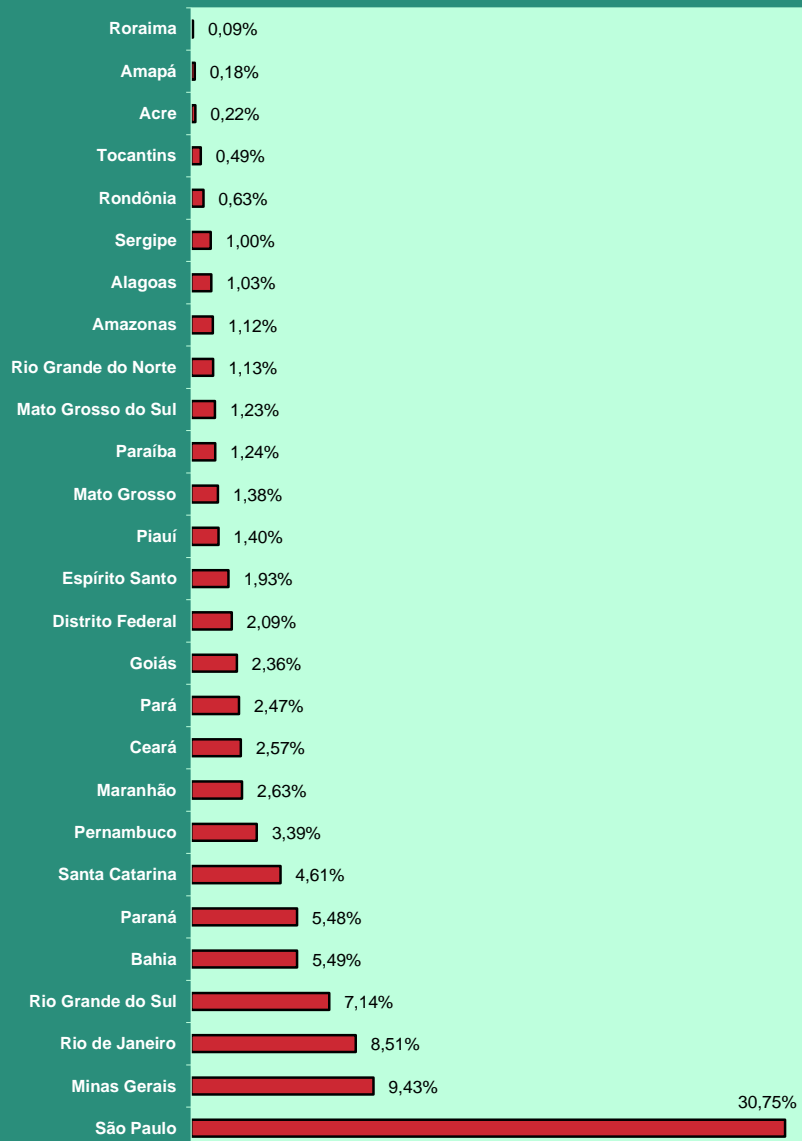

DISTRIBUCIÓN DEL VALOR DE CRÉDITOS EMITIDOS EN LA CONCESIÓN, SEGÚN LOS GRANDES GRUPOS (EN %)

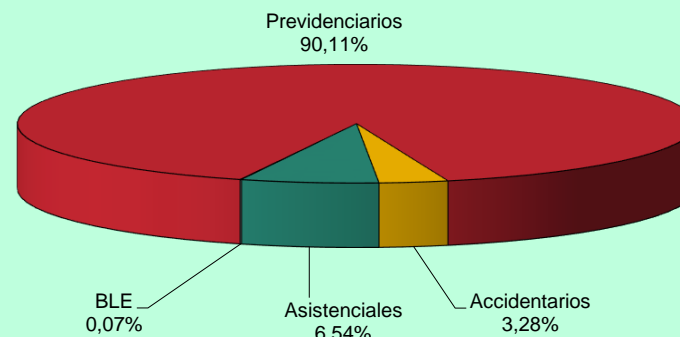

DISTRIBUCIÓN DEL VALOR DE CRÉDITOS EMITIDOS EN LA CONCESIÓN SEGÚN LA CLIENTELA (EN %)

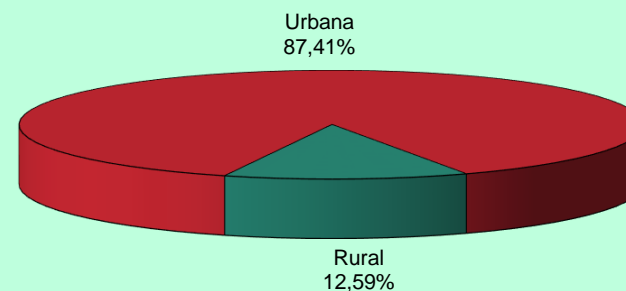

10 EVOLUCIÓN DE LOS BENEFICIOS EMITIDOS – 2006/2017

AÑOS/MESES	CANTIDAD				VALOR (R\$)				VALOR MEDIANO (R\$)		
	Total	Variación en Relación al año/mes anterior (%)	Clientela		Total	Variación en Relación al año/mes anterior (%)	Clientela		Total	Clientela	
			Urbana	Rural			Urbana	Rural		Urbana	Rural
2006 Diciembre	24.593.390	2,68	17.088.587	7.504.803	12.635.504.461	11,41	10.181.274.305	2.454.230.156	513,78	595,79	327,02
2007 Diciembre	25.170.283	2,35	17.493.668	7.676.615	13.600.616.846	7,64	10.921.267.175	2.679.349.671	540,34	624,30	349,03
2008 Diciembre	26.095.625	3,68	18.193.777	7.901.848	15.205.539.497	11,80	12.181.513.603	3.024.025.894	582,69	669,54	382,70
2009 Diciembre	27.048.356	3,65	18.906.231	8.142.125	17.124.126.415	12,62	13.660.404.584	3.463.721.831	633,09	722,53	425,41
2010 Diciembre	28.141.263	4,04	19.763.710	8.377.553	19.336.202.952	12,92	15.469.082.460	3.867.120.492	687,11	782,70	461,61
2011 Diciembre	29.051.423	3,23	20.473.754	8.577.669	21.199.611.087	9,64	17.033.178.566	4.166.432.521	729,73	831,95	485,73
2012 Diciembre	30.057.265	3,46	21.251.776	8.805.489	24.137.036.929	13,86	19.272.270.404	4.864.766.526	803,04	906,85	552,47
2013 Diciembre	31.199.043	3,80	22.151.402	9.047.641	27.140.475.950	12,44	21.689.482.793	5.450.993.157	869,91	979,15	602,48
2014 Diciembre	32.152.518	3,06	22.900.497	9.252.021	29.829.510.579	9,91	23.858.195.669	5.971.314.910	927,75	1.041,82	645,41
2015 Diciembre	32.701.562	1,71	23.355.198	9.346.364	32.730.831.216	9,73	26.147.191.768	6.583.639.449	1.000,90	1.119,54	704,41
2016 Total	-	-	-	-	485.265.079.330	15,02	387.526.633.302	97.738.446.028	-	-	-
Enero	32.792.672	0,28	23.430.023	9.362.649	36.820.311.461	12,49	29.370.849.298	7.449.462.163	1.122,82	1.253,56	795,66
Febrero	32.873.276	0,25	23.495.987	9.377.289	36.864.282.905	0,12	29.416.229.349	7.448.053.555	1.121,41	1.251,97	794,27
Marzo	33.030.737	0,48	23.642.583	9.388.154	37.025.344.361	0,44	29.578.725.451	7.446.618.910	1.120,94	1.251,08	793,19
Abril	33.142.489	0,34	23.738.556	9.403.933	37.164.154.529	0,37	29.713.306.037	7.450.848.492	1.121,34	1.251,69	792,31
Mayo	33.313.575	0,52	23.884.951	9.428.624	37.383.515.634	0,59	29.916.489.196	7.467.026.437	1.122,17	1.252,52	791,95
Junio	33.404.798	0,27	23.963.425	9.441.373	37.494.201.797	0,30	30.022.276.534	7.471.925.263	1.122,42	1.252,84	791,40
Julio	33.440.971	0,11	24.001.709	9.439.262	37.559.712.739	0,17	30.094.555.757	7.465.156.982	1.123,16	1.253,85	790,86
Agosto ⁽¹⁾	33.555.874	0,34	24.101.324	9.454.550	55.415.020.934	47,54	43.895.489.869	11.519.531.065	1.651,43	1.821,29	1.218,41
Septiembre	33.587.605	0,09	24.128.677	9.458.928	37.669.776.903	-32,02	30.204.214.208	7.465.562.695	1.121,54	1.251,80	789,26
Octubre	33.700.387	0,34	24.223.402	9.476.985	37.848.806.909	0,48	30.368.135.442	7.480.671.467	1.123,10	1.253,67	789,35
Noviembre ⁽¹⁾	33.694.282	-0,02	24.216.274	9.478.008	56.104.244.585	48,23	44.521.118.750	11.583.125.835	1.665,10	1.838,48	1.222,11
Diciembre	33.755.917	0,18	24.269.925	9.485.992	37.915.706.574	-32,42	30.425.243.410	7.490.463.164	1.123,23	1.253,62	789,63
2017 Enero	33.795.638	0,12	24.307.886	9.487.752	40.546.100.489	6,94	32.523.951.898	8.022.148.591	1.199,74	1.338,00	845,53
Febrero	33.825.153	0,09	24.334.986	9.490.167	40.563.236.164	0,04	32.549.301.982	8.013.934.182	1.199,20	1.337,55	844,45
Marzo	33.843.284	0,05	24.352.042	9.491.242	40.620.568.779	0,14	32.608.315.422	8.012.253.357	1.200,25	1.339,04	844,17
Abril	33.917.410	0,22	24.411.042	9.506.368	40.697.070.193	0,19	32.680.910.409	8.016.159.784	1.199,89	1.338,78	843,24
Mayo	33.991.925	0,22	24.480.149	9.511.776	40.847.173.199	0,37	32.824.169.500	8.023.003.699	1.201,67	1.340,85	843,48
Junio	34.029.485	0,11	24.516.513	9.512.972	40.914.592.834	0,17	32.893.750.998	8.020.841.835	1.202,33	1.341,70	843,15
Julio	34.067.090	0,11	24.550.358	9.516.732	40.973.657.915	0,14	32.954.247.454	8.019.410.461	1.202,73	1.342,31	842,66
Agosto ⁽¹⁾	34.194.510	0,37	24.658.794	9.535.716	60.726.648.881	48,21	48.331.967.275	12.394.681.606	1.775,92	1.960,03	1.299,82
Septiembre	34.258.928	0,19	24.717.508	9.541.420	41.184.866.337	-32,18	33.154.470.507	8.030.395.830	1.202,16	1.341,34	841,64
Subtotal ⁽²⁾	-	-	-	-	387.073.914.793	9,53	310.521.085.446	76.552.829.346	-	-	-

Fuentes: DATAPREV / SUB y SINTESE.

(1) Incluye la parcela relativa al abono anual (13° salario). Valores de emisión sin la parte del 13° salario-del-beneficio Total: R\$ 37,526,923,036 ; Urbana: R\$ 30,067,014,556; Rural: R\$ 7,459,908,480

(2) La variación corresponde a la razón entre el acumulado del año y el acumulado del mismo periodo del año anterior.

**EVOLUCIÓN DEL VALOR ACUMULADO DE BENEFICIOS EMITIDOS - 2006 a 2017
(EN R\$ MIL CONSTANTES)**

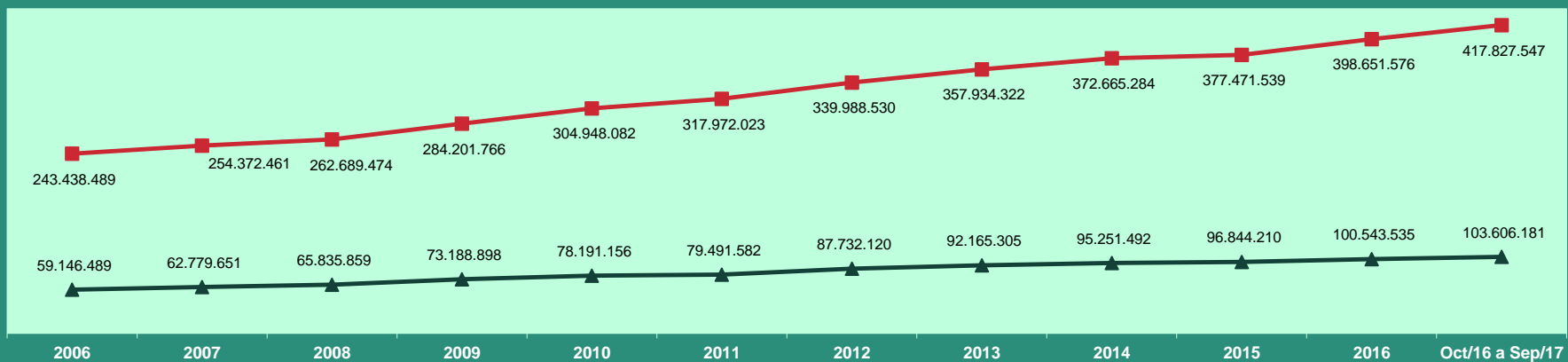

Valores expresos en reales constantes, actualizados por el INPC mensual, a precios de Septiembre de 2017.

—■— Urbana —▲— Rural

EVOLUCIÓN MENSUAL DEL VALOR DE BENEFICIOS EMITIDOS - 2016/2017 (R\$ TSD)

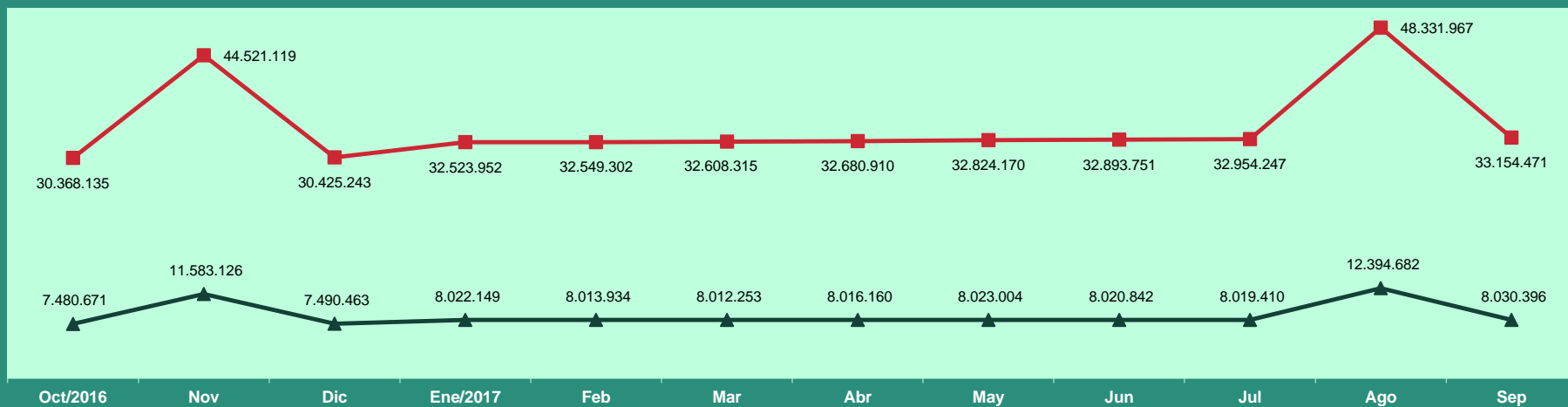

—■— Urbana —▲— Rural

BENEFICIOS EMITIDOS SEGÚN LOS GRUPOS DE ESPECIES

GRUPOS DE ESPECIES	CANTIDAD						VALOR (R\$)						VALOR MEDIANO (R\$)				
	Total	% del total	% del grupo	% del sub grupo	Variación en Relación al mes anterior (en %)	Clientela		Total	% del total	% del grupo	% del sub grupo	Variación en Relación al mes anterior (en %)	Clientela		Total	Clientela	
						Urbana	Rural						Urbana	Rural		Urbana	Rural
TOTAL	34.258.928	100,00			0,19	24.717.508	9.541.420	41.184.866.337	100,00			-32,18	33.154.470.507	8.030.395.830	1.202,16	1.341,34	841,64
BENEFICIOS DEL RGPS	29.598.988	86,40	100,00		0,18	20.117.839	9.481.149	36.810.467.149	89,38	100,00		-34,68	28.836.428.064	7.974.039.084	1.243,64	1.433,38	841,04
Previsionales	28.779.913	84,01	97,23	100,00	0,19	19.330.512	9.449.401	35.903.249.321	87,18	97,54	100,00	-34,75	27.953.385.710	7.949.863.610	1.247,51	1.446,08	841,31
Jubilados	19.615.229	57,26	66,27	68,16	0,32	12.751.303	6.863.926	25.290.308.524	61,41	68,70	70,44	-35,37	19.518.118.387	5.772.190.137	1.289,32	1.530,68	840,95
Edad	10.368.418	30,26	35,03	36,03	0,29	3.989.691	6.378.727	9.854.538.740	23,93	26,77	27,45	-35,23	4.497.082.192	5.357.456.548	950,44	1.127,18	839,89
Invalidez	3.278.416	9,57	11,08	11,39	0,14	2.815.705	462.711	3.826.531.182	9,29	10,40	10,66	-36,77	3.435.611.021	390.920.161	1.167,19	1.220,16	844,85
Tiempo de Contribución	5.968.395	17,42	20,16	20,74	0,48	5.945.907	22.488	11.609.238.602	28,19	31,54	32,33	-35,01	11.585.425.174	23.813.428	1.945,12	1.948,47	1.058,94
Pensiones por Muerte	7.643.435	22,31	25,82	26,56	0,15	5.280.804	2.362.631	8.733.570.811	21,21	23,73	24,33	-35,75	6.754.508.596	1.979.062.214	1.142,62	1.279,07	837,65
Auxilios	1.452.678	4,24	4,91	5,05	-1,15	1.238.293	214.385	1.820.267.568	4,42	4,94	5,07	-18,36	1.628.233.344	192.034.224	1.253,04	1.314,90	895,74
Enfermedad	1.324.075	3,86	4,47	4,60	-1,41	1.129.497	194.578	1.716.125.058	4,17	4,66	4,78	-17,39	1.534.736.277	181.388.781	1.296,09	1.358,78	932,22
Accidente	79.640	0,23	0,27	0,28	1,45	63.237	16.403	55.400.942	0,13	0,15	0,15	-31,70	47.712.033	7.688.909	695,64	754,50	468,75
Reclusión	48.963	0,14	0,17	0,17	2,03	45.559	3.404	48.741.568	0,12	0,13	0,14	-31,47	45.785.034	2.956.534	995,48	1.004,96	868,55
Salario-Maternidad	68.465	0,20	0,23	0,24	-1,49	60.006	8.459	59.019.182	0,14	0,16	0,16	-15,61	52.442.148	6.577.034	862,03	873,95	777,52
Otros ⁽¹⁾	106	0,00	0,00	0,00	-4,50	106	-	83.235	0,00	0,00	0,00	-4,03	83.235	-	785,24	785,24	-
Accidentarios	819.075	2,39	2,77	100,00	-0,23	787.327	31.748	907.217.828	2,20	2,46	100,00	-32,01	883.042.354	24.175.474	1.107,61	1.121,57	761,48
Jubilación por Invalidez	209.854	0,61	0,71	25,62	0,21	196.635	13.219	300.899.923	0,73	0,82	33,17	-36,89	289.902.088	10.997.835	1.433,85	1.474,32	831,97
Pensión por muerte	112.261	0,33	0,38	13,71	-0,18	108.413	3.848	139.550.311	0,34	0,38	15,38	-37,30	136.292.675	3.257.636	1.243,09	1.257,16	846,58
Auxilio-Enfermedad	128.205	0,37	0,43	15,65	-1,71	121.582	6.623	192.378.101	0,47	0,52	21,21	-16,36	186.214.072	6.164.029	1.500,55	1.531,59	930,70
Auxilio-Accidente	324.882	0,95	1,10	39,66	0,13	316.824	8.058	264.007.110	0,64	0,72	29,10	-33,07	260.251.135	3.755.975	812,62	821,44	466,12
Auxilio-Suplementar	43.873	0,13	0,15	5,36	-0,75	43.873	-	10.382.382	0,03	0,03	1,14	-0,77	10.382.382	-	236,65	236,65	-
BENEFICIOS ASISTENCIALES	4.639.652	13,54	100,00		0,23	4.579.381	60.271	4.337.276.727	10,53	100,00		0,23	4.280.919.981	56.356.746	934,83	934,83	935,06
Amparos Asistenciales (LOAS)	4.512.774	13,17	97,27	100,00	0,27	4.512.774	-	4.218.699.863	10,24	97,27	100,00	0,27	4.218.699.863	-	934,84	934,84	-
Anciano	2.007.423	5,86	43,27	44,48	0,22	2.007.423	-	1.878.378.441	4,56	43,31	44,53	0,22	1.878.378.441	-	935,72	935,72	-
Portador de Deficiencia	2.505.351	7,31	54,00	55,52	0,31	2.505.351	-	2.340.321.422	5,68	53,96	55,47	0,32	2.340.321.422	-	934,13	934,13	-
Rentas Mensuales Vitalicias (RMV)	126.878	0,37	2,73	100,00	-1,32	66.607	60.271	118.576.864	0,29	2,73	100,00	-1,31	62.220.118	56.356.746	934,57	934,14	935,06
Anciano	17.965	0,05	0,39	14,16	-2,40	8.974	8.991	16.826.207	0,04	0,39	14,19	-2,40	8.403.046	8.423.161	936,61	936,38	936,84
Portador de Deficiencia	108.913	0,32	2,35	85,84	-1,13	57.633	51.280	101.750.657	0,25	2,35	85,81	-1,13	53.817.072	47.933.585	934,24	933,79	934,74
BENEFICIOS DE LA LEGISLACIÓN ESPECÍFICA (BLE) ⁽²⁾	20.288	0,06	-	-	-0,45	20.288	-	37.122.462	0,09	-	-	-11,97	37.122.462	-	1.829,77	1.829,77	-

Fuentes: DATAPREV / SUB y SINTESE.

(1) Incluye las siguientes especies: 47 – Abono de permanencia en servicio 25%; 48 – abono de permanencia en servicio 20%; 68 – Peculio especial de jubilados; 79 – abono del servidor jubilado por la autarquía empleadora ; (2) incluye las siguientes especies: 22 - pensión por muerte estatutaria; 26 - Pensión especial (Ley N° 593/48); 37 – Jubilación de extra numerario de la Unión; 38 Jubilación de la extinta CAPIN; 54 – pensión especial vitalicia (ley n° 9.793); 56 - Pensiones mensual de por vida por el síndrome de talidomida; 58 – Jubilación excepcional de amnistía; 59 - Pensión por muerte excepcional del amnistiado; 60 – pensión mensual vitalicia por invalidez; 76 – Salario-Familia estatutaria del RFFSA ; 85 - pensión mensual vitalicia del cauchero; 86 - pensión mensual vitalicia del dependiente del cauchero; 89 - pensión especial para las víctimas de hemodiálisis Caruaru; 96 - pensión especial a las personas afectadas por lepra. Excluyendo el BLE adicional.

DISTRIBUCIÓN DE LA CANTIDAD DE BENEFICIOS EMITIDOS POR GRUPOS DE ESPECIES, SEGÚN LAS MAYORES CANTIDADES (EN %)

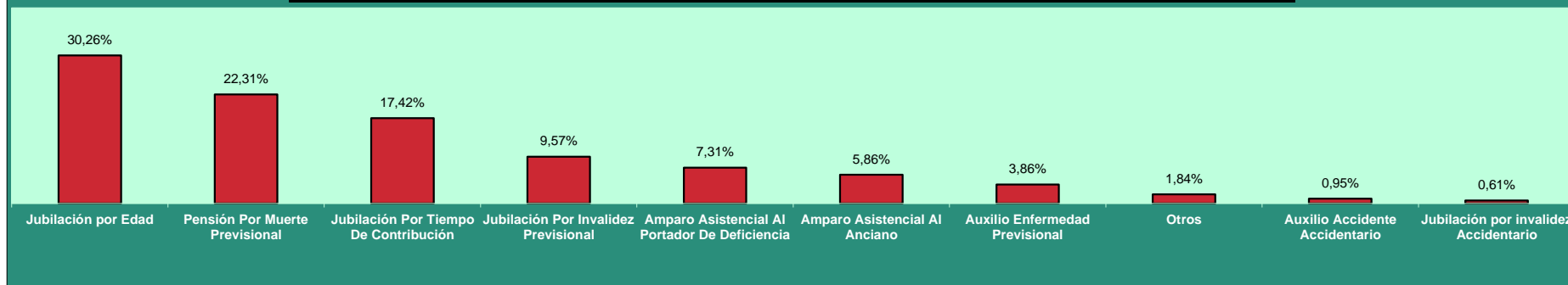

DISTRIBUCIÓN DEL VALOR DE BENEFICIOS EMITIDOS POR GRUPOS DE ESPECIES, SEGÚN LOS MAYORES VALORES (EN %)

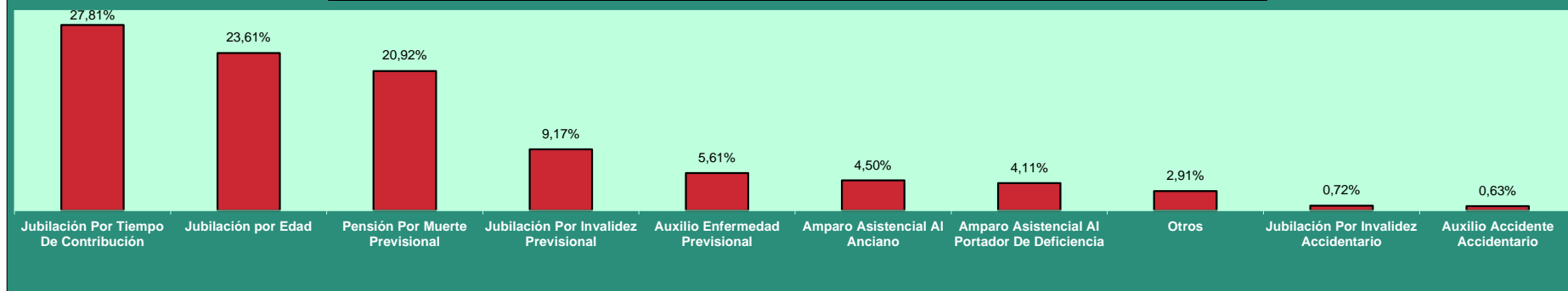

DISTRIBUCIÓN DE LA CANTIDAD DE BENEFICIOS EMITIDOS SEGÚN LA CLIENTELA

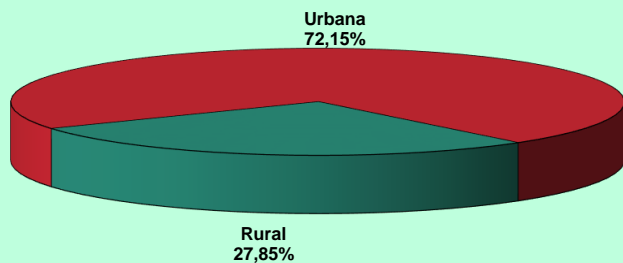

DISTRIBUCIÓN DEL VALOR DE BENEFICIOS EMITIDOS SEGÚN LA CLIENTELA

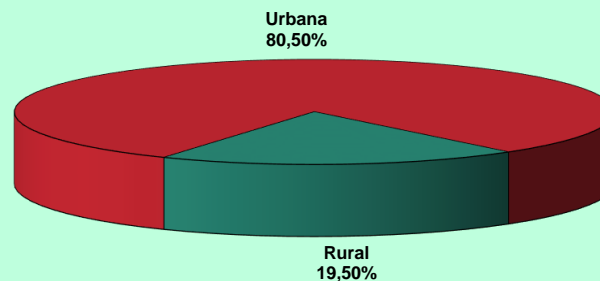

12

BENEFICIOS EMITIDOS POR GRANDES GRUPOS, SEGÚN LOS RANGOS DE VALORES

RANGOS DE VALORES (EN BENEFICIO MÍNIMO)	CANTIDAD						VALOR (R\$)					
	Total	% sobre el total	% Acumulado	Beneficios del RGPS	Beneficios Asistenciales	BLE	Total	% sobre el total	% Acumulado	Beneficios del RGPS	Beneficios Asistenciales	BLE
TOTAL	34.258.928	100,00	–	29.598.988	4.639.652	20.288	45.247.800.654	100,00	–	40.867.744.472	4.340.994.776	39.061.407
< 1	784.323	2,29	2,29	774.912	9.271	140	389.085.277	0,86	0,86	386.702.299	2.321.779	61.200
= 1	22.454.276	65,54	67,83	17.821.618	4.630.363	2.295	21.039.656.612	46,50	47,36	16.698.856.066	4.338.650.131	2.150.415
1 - 2	5.486.908	16,02	83,85	5.470.113	17	16.778	7.292.134.910	16,12	63,47	7.263.693.687	20.875	28.420.348
2 - 3	2.774.006	8,10	91,95	2.773.730	1	275	6.434.283.928	14,22	77,69	6.433.627.074	1.991	654.863
3 - 4	1.749.535	5,11	97,05	1.749.293	–	242	5.657.161.728	12,50	90,20	5.656.383.514	–	778.214
4 - 5	743.823	2,17	99,22	743.741	–	82	3.070.278.378	6,79	96,98	3.069.936.487	–	341.891
5 - 6	257.330	0,75	99,97	257.263	–	67	1.289.199.448	2,85	99,83	1.288.858.092	–	341.356
6 - 7	3.533	0,01	99,98	3.479	–	54	21.627.073	0,05	99,88	21.299.632	–	327.442
7 - 8	1.621	0,00	99,99	1.591	–	30	11.198.317	0,02	99,90	10.987.748	–	210.570
8 - 9	698	0,00	99,99	671	–	27	5.533.310	0,01	99,92	5.316.929	–	216.382
9 - 10	514	0,00	99,99	492	–	22	4.582.176	0,01	99,93	4.389.797	–	192.379
10 - 20	2.029	0,01	100,00	1.871	–	158	24.519.427	0,05	99,98	22.344.847	–	2.174.580
20 - 30	218	0,00	100,00	153	–	65	4.740.762	0,01	99,99	3.331.342	–	1.409.420
30 - 40	109	0,00	100,00	60	–	49	3.592.703	0,01	100,00	1.978.212	–	1.614.490
40 - 50	4	0,00	100,00	1	–	3	156.719	0,00	100,00	38.746	–	117.973
50 - 60	1	0,00	100,00	–	–	1	49.883	0,00	100,00	–	–	49.883
60 - 70	–	–	100,00	–	–	–	–	–	100,00	–	–	–
70 - 80	–	–	100,00	–	–	–	–	–	100,00	–	–	–
80 - 90	–	–	100,00	–	–	–	–	–	100,00	–	–	–
90 - 100	–	–	100,00	–	–	–	–	–	100,00	–	–	–
> 100	–	–	100,00	–	–	–	–	–	100,00	–	–	–

Fuentes: DATAPREV / SUB y SINTESE.

Nota: el valor total de los créditos de este cuadro es diferente de los valores totales constantes en los cuadros 10, 11 , 15 y 16, por presentar los datos referentes al valor bruto del beneficio, no incluyendo otros créditos de naturaleza eventual y los descuentos.

13

BENEFICIOS EMITIDOS POR CLIENTELA Y GRANDES GRUPOS, SEGÚN LOS RANGOS DE VALORES

RANGOS DE VALORES (EN BENEFICIO MÍNIMO)	CLIENTELA URBANA								CLIENTELA RURAL					
	Cantidad				Valor (R\$)				Cantidad			Valor (R\$)		
	Total	Beneficios del RGPS	Beneficios Asistenciales	BLE	Total	Beneficios del RGPS	Beneficios Asistenciales	BLE	Total	Beneficios del RGPS	Beneficios Asistenciales	Total	Beneficios del RGPS	Beneficios Asistenciales
TOTAL	24.717.508	20.117.839	4.579.381	20.288	36.315.075.115	31.991.414.649	4.284.599.060	39.061.407	9.541.420	9.481.149	60.271	8.932.725.539	8.876.329.823	56.395.716
< 1	706.478	697.183	9.155	140	355.699.414	353.346.137	2.292.078	61.200	77.845	77.729	116	33.385.863	33.356.162	29.701
= 1	13.059.315	8.486.811	4.570.209	2.295	12.236.578.155	7.952.141.907	4.282.285.833	2.150.415	9.394.961	9.334.807	60.154	8.803.078.457	8.746.714.159	56.364.298
1 - 2	5.427.494	5.410.700	16	16.778	7.219.417.088	7.190.977.583	19.158	28.420.348	59.414	59.413	1	72.717.822	72.716.105	1.718
2 - 3	2.767.304	2.767.028	1	275	6.419.440.625	6.418.783.771	1.991	654.863	6.702	6.702	-	14.843.303	14.843.303	-
3 - 4	1.747.688	1.747.446	-	242	5.651.199.654	5.650.421.440	-	778.214	1.847	1.847	-	5.962.074	5.962.074	-
4 - 5	743.259	743.177	-	82	3.067.982.799	3.067.640.907	-	341.891	564	564	-	2.295.580	2.295.580	-
5 - 6	257.247	257.180	-	67	1.288.782.273	1.288.440.916	-	341.356	83	83	-	417.176	417.176	-
6 - 7	3.529	3.475	-	54	21.601.809	21.274.367	-	327.442	4	4	-	25.265	25.265	-
7 - 8	1.621	1.591	-	30	11.198.317	10.987.748	-	210.570	-	-	-	-	-	-
8 - 9	698	671	-	27	5.533.310	5.316.929	-	216.382	-	-	-	-	-	-
9 - 10	514	492	-	22	4.582.176	4.389.797	-	192.379	-	-	-	-	-	-
10 - 20	2.029	1.871	-	158	24.519.427	22.344.847	-	2.174.580	-	-	-	-	-	-
20 - 30	218	153	-	65	4.740.762	3.331.342	-	1.409.420	-	-	-	-	-	-
30 - 40	109	60	-	49	3.592.703	1.978.212	-	1.614.490	-	-	-	-	-	-
40 - 50	4	1	-	3	156.719	38.746	-	117.973	-	-	-	-	-	-
50 - 60	1	-	-	1	49.883	-	-	49.883	-	-	-	-	-	-
60 - 70	-	-	-	-	-	-	-	-	-	-	-	-	-	-
70 - 80	-	-	-	-	-	-	-	-	-	-	-	-	-	-
80 - 90	-	-	-	-	-	-	-	-	-	-	-	-	-	-
90 - 100	-	-	-	-	-	-	-	-	-	-	-	-	-	-
> 100	-	-	-	-	-	-	-	-	-	-	-	-	-	-

Fuentes: DATAPREV / SUB y SINTESE.

Nota: el valor total de los créditos de este cuadro es diferente de los valores totales constantes en los cuadros 10, 11, 15 y 16, por presentar los datos referentes al valor bruto del beneficio, no incluyendo otros créditos de naturaleza eventual y los descuentos.

DISTRIBUCIÓN DE LA CANTIDAD DE BENEFICIOS EMITIDOS POR CLIENTELA SEGÚN LOS RANGOS DE VALORES (EN %)

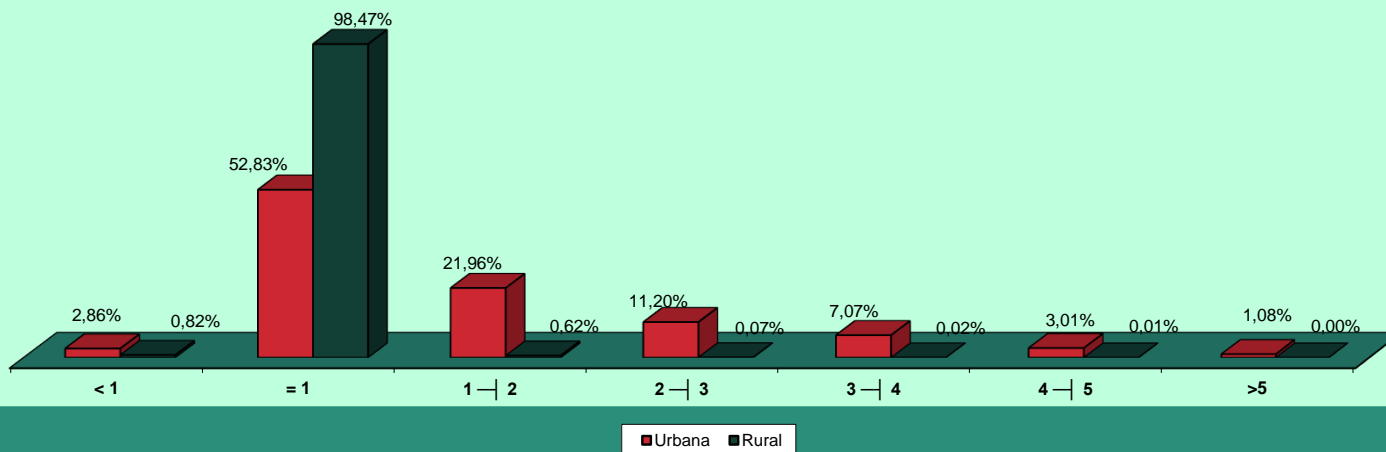

DISTRIBUCIÓN DEL VALOR DE BENEFICIOS EMITIDOS POR CLIENTELA SEGÚN LOS RANGOS DE VALORES (EN %)

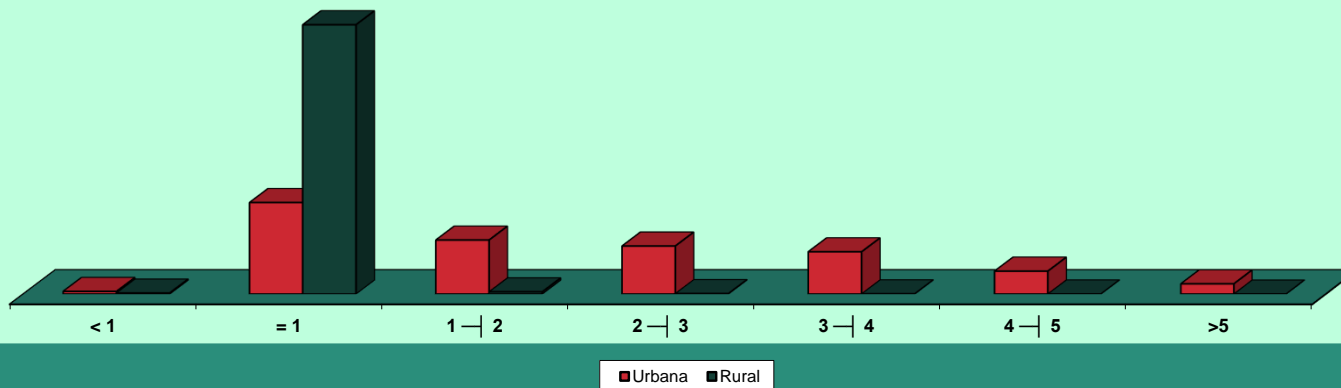

BENEFICIOS EMITIDOS POR RANGOS DE VALORES SEGÚN LAS UNIDADES DE LA FEDERACIÓN

GRANDE REGIONES Y UNIDADES DE LA FEDERACIÓN	CANTIDAD						VALOR (R\$)					
	Rangos de Valores (En Beneficio Mínimo)						Rangos de Valores (En Beneficio Mínimo)					
	Total	< 1	= 1	1 a 5	5 a 10	> 10	Total	< 1	= 1	1 a 5	5 a 10	> 10
BRASIL	34.258.928	784.323	22.454.276	10.754.272	263.696	2.361	45.247.800.654	389.085.277	21.039.656.612	22.453.858.945	1.332.140.326	33.059.494
NORTE	1.839.155	28.182	1.539.348	264.462	7.112	51	2.023.791.701	13.931.378	1.442.369.076	530.868.202	35.925.763	697.282
Rondônia	242.840	5.870	202.820	33.385	758	7	255.989.182	2.928.652	190.042.340	59.107.123	3.833.994	77.073
Acre	98.807	2.477	79.013	16.992	325	—	109.793.145	1.142.053	74.035.181	32.984.852	1.631.060	—
Amazonas	316.287	3.969	247.484	63.066	1.755	13	376.048.514	2.033.255	231.892.508	133.091.352	8.875.170	156.229
Roraima	43.406	756	37.143	5.323	184	—	46.392.940	347.975	34.802.991	10.308.207	933.767	—
Pará	877.435	11.328	745.341	117.247	3.488	31	964.696.123	5.643.578	698.384.517	242.577.507	17.626.541	463.980
Amapá	61.526	922	52.072	8.343	189	—	66.356.186	445.461	48.791.464	16.172.790	946.471	—
Tocantins	198.854	2.860	175.475	20.106	413	—	204.515.610	1.390.404	164.420.075	36.626.371	2.078.759	—
NORDESTE	9.383.252	170.002	7.929.542	1.246.287	36.931	490	10.216.294.321	79.707.671	7.429.980.854	2.511.989.388	187.915.772	6.700.636
Maranhão	1.086.031	10.939	998.445	74.076	2.552	19	1.099.831.526	5.208.881	935.542.965	145.794.771	12.978.537	306.373
Piauí	646.111	8.100	583.457	52.983	1.551	20	661.313.856	3.878.312	546.699.209	102.629.988	7.872.877	233.469
Ceará	1.508.764	26.170	1.313.652	163.739	5.119	84	1.604.835.967	12.197.764	1.230.891.924	334.489.713	26.194.046	1.062.520
Rio Grande do Norte	576.919	14.028	477.914	82.443	2.495	39	628.404.033	6.401.086	447.805.418	160.892.924	12.774.623	529.982
Paraíba	724.394	13.312	623.932	84.706	2.413	31	765.907.813	6.142.966	584.624.284	162.319.971	12.393.087	427.505
Pernambuco	1.526.673	35.167	1.214.929	268.979	7.440	158	1.743.230.320	16.442.885	1.138.388.473	548.140.719	38.102.581	2.155.662
Alagoas	521.868	8.805	428.890	81.878	2.271	24	574.030.886	4.083.448	401.869.930	156.232.921	11.519.060	325.527
Sergipe	346.383	9.049	278.752	56.536	2.025	21	389.738.367	4.022.829	261.190.624	113.993.695	10.236.012	295.206
Bahia	2.446.109	44.432	2.009.571	380.947	11.065	94	2.749.001.552	21.329.500	1.882.968.027	787.494.685	55.844.948	1.364.391
SUDESTE	15.046.835	398.579	7.973.109	6.511.755	162.010	1.382	22.524.552.470	200.400.241	7.470.803.133	14.016.226.632	817.698.514	19.423.949
Minas Gerais	3.891.238	80.106	2.693.794	1.089.054	28.021	263	4.902.397.974	38.445.323	2.524.084.978	2.194.930.513	141.621.227	3.315.933
Espírito Santo	613.933	16.865	412.094	180.004	4.936	34	792.226.614	8.159.193	386.132.078	372.695.929	24.802.968	436.447
Rio de Janeiro	2.945.440	81.735	1.494.142	1.330.776	38.133	654	4.567.423.599	37.030.056	1.400.011.054	2.926.515.973	194.674.202	9.192.314
São Paulo	7.596.224	219.873	3.373.079	3.911.921	90.920	431	12.262.504.283	116.765.669	3.160.575.023	8.522.084.218	456.600.117	6.479.256
SUL	6.024.741	148.398	3.612.975	2.220.931	42.139	298	8.045.197.599	75.217.100	3.385.357.575	4.368.241.425	212.238.969	4.142.529
Paraná	1.950.292	42.152	1.245.926	650.521	11.603	90	2.513.569.528	21.584.496	1.167.432.662	1.264.854.488	58.420.709	1.277.173
Santa Catarina	1.424.496	45.606	773.552	594.139	11.134	65	1.958.129.490	23.694.130	724.818.224	1.152.730.676	56.023.883	862.576
Rio Grande do Sul	2.649.953	60.640	1.593.497	976.271	19.402	143	3.573.498.581	29.938.474	1.493.106.689	1.950.656.261	97.794.377	2.002.781
CENTRO-OESTE	1.964.945	39.162	1.399.302	510.837	15.504	140	2.437.964.564	19.828.887	1.311.145.974	1.026.533.297	78.361.308	2.095.097
Mato Grosso do Sul	378.869	8.129	271.573	97.407	1.747	13	449.644.783	4.150.992	254.463.901	182.038.115	8.821.513	170.262
Mato Grosso	413.674	8.195	318.109	85.802	1.562	6	468.322.519	4.318.268	298.068.133	157.988.844	7.869.861	77.412
Goiás	763.931	13.436	568.545	176.854	5.065	31	910.414.287	6.802.325	532.726.665	344.814.855	25.656.550	413.893
Distrito Federal	408.471	9.402	241.075	150.774	7.130	90	609.582.975	4.557.302	225.887.275	341.691.483	36.013.385	1.433.531

Fuentes: DATAPREV / SUB y SINTESE.

Nota: el valor total de los créditos de este cuadro es diferente de los valores totales constantes en los cuadros 10, 11, 15 y 16, por presentar los datos referentes al valor bruto del beneficio, no incluyendo otros créditos de naturaleza eventual y los descuentos.

15

BENEFICIOS EMITIDOS SEGÚN LAS UNIDADES DE LA FEDERACIÓN

GRANDES REGIONES Y UNIDADES DE LA FEDERACIÓN	CANTIDAD						VALOR (EN R\$)						VALOR MEDIANO (R\$)		
	Total	% del total	Variación en Relación al mes anterior (en %)	Clientela		% Rural sobre total	Total	% del total	Variación en Relación al mes anterior (en %)	Clientela		% Rural sobre total	Total	Clientela	
				Urbana	Rural					Urbana	Rural			Urbana	Rural
BRASIL	34.258.928	100,00	0,19	24.717.508	9.541.420	27,9	41.184.866.337	100,00	-32,18	33.154.470.507	8.030.395.830	19,5	1.202,16	1.341,34	841,64
NORTE	1.839.155	5,37	0,26	968.593	870.562	47,3	1.831.267.399	4,45	-28,65	1.122.782.763	708.484.636	38,7	995,71	1.159,19	813,82
Rondônia	242.840	0,71	0,38	108.007	134.833	55,5	236.694.392	0,57	-28,37	122.695.125	113.999.267	48,2	974,69	1.135,99	845,48
Acre	98.807	0,29	0,18	52.880	45.927	46,5	100.778.847	0,24	-25,25	63.471.920	37.306.927	37,0	1.019,96	1.200,30	812,31
Amazonas	316.287	0,92	0,32	211.573	104.714	33,1	342.156.308	0,83	-27,22	256.033.794	86.122.515	25,2	1.081,79	1.210,14	822,45
Roraima	43.406	0,13	0,10	23.402	20.004	46,1	42.017.875	0,10	-27,87	25.807.423	16.210.452	38,6	968,02	1.102,79	810,36
Pará	877.435	2,56	0,21	448.333	429.102	48,9	862.057.715	2,09	-29,68	519.934.664	342.123.050	39,7	982,47	1.159,71	797,30
Amapá	61.526	0,18	0,30	41.841	19.685	32,0	60.511.220	0,15	-24,22	44.864.178	15.647.042	25,9	983,51	1.072,25	794,87
Tocantins	198.854	0,58	0,32	82.557	116.297	58,5	187.051.042	0,45	-30,03	89.975.659	97.075.383	51,9	940,65	1.089,86	834,72
NORDESTE	9.383.252	27,39	0,16	4.700.673	4.682.579	49,9	9.250.455.714	22,46	-30,94	5.390.115.981	3.860.339.733	41,7	985,85	1.146,67	824,40
Maranhão	1.086.031	3,17	0,07	364.786	721.245	66,4	970.384.993	2,36	-31,13	398.233.018	572.151.974	59,0	893,52	1.091,69	793,28
Piauí	646.111	1,89	0,22	229.734	416.377	64,4	597.403.667	1,45	-31,80	252.216.499	345.187.168	57,8	924,61	1.097,86	829,03
Ceará	1.508.764	4,40	0,19	718.186	790.578	52,4	1.458.681.504	3,54	-30,90	805.294.980	653.386.524	44,8	966,81	1.121,29	826,47
Rio Grande do Norte	576.919	1,68	0,13	303.449	273.470	47,4	563.476.701	1,37	-31,60	339.979.383	223.497.318	39,7	976,70	1.120,38	817,26
Paraíba	724.394	2,11	0,17	360.046	364.348	50,3	694.861.807	1,69	-31,32	390.300.893	304.560.914	43,8	959,23	1.084,03	835,91
Pernambuco	1.526.673	4,46	0,13	927.728	598.945	39,2	1.580.280.848	3,84	-30,53	1.089.500.907	490.779.942	31,1	1.035,11	1.174,38	819,41
Alagoas	521.868	1,52	-0,01	328.578	193.290	37,0	518.701.022	1,26	-30,00	360.953.057	157.747.965	30,4	993,93	1.098,53	816,12
Sergipe	346.383	1,01	0,28	198.541	147.842	42,7	353.669.305	0,86	-31,12	231.575.963	122.093.342	34,5	1.021,04	1.166,39	825,84
Bahia	2.446.109	7,14	0,22	1.269.625	1.176.484	48,1	2.512.995.868	6,10	-30,86	1.522.061.281	990.934.587	39,4	1.027,34	1.198,83	842,28
SUDESTE	15.046.835	43,92	0,20	13.198.835	1.848.000	12,3	20.524.238.425	49,83	-32,92	18.915.962.153	1.608.276.272	7,8	1.364,02	1.433,15	870,28
Minas Gerais	3.891.238	11,36	0,15	2.843.463	1.047.775	26,9	4.468.079.169	10,85	-32,40	3.561.536.260	906.542.909	20,3	1.148,24	1.252,53	865,21
Espírito Santo	613.933	1,79	0,17	432.481	181.452	29,6	718.054.001	1,74	-32,66	562.596.406	155.457.595	21,6	1.169,60	1.300,86	856,74
Rio de Janeiro	2.945.440	8,60	0,26	2.870.200	75.240	2,6	4.154.094.271	10,09	-32,76	4.088.522.338	65.571.932	1,6	1.410,35	1.424,47	871,50
São Paulo	7.596.224	22,17	0,20	7.052.691	543.533	7,2	11.184.010.985	27,16	-33,20	10.703.307.148	480.703.837	4,3	1.472,31	1.517,62	884,41
SUL	6.024.741	17,59	0,13	4.469.871	1.554.870	25,8	7.346.524.730	17,84	-33,00	5.991.602.819	1.354.921.912	18,4	1.219,39	1.340,44	871,41
Paraná	1.950.292	5,69	0,16	1.362.374	587.918	30,1	2.293.194.913	5,57	-32,60	1.783.259.738	509.935.174	22,2	1.175,82	1.308,94	867,36
Santa Catarina	1.424.496	4,16	0,16	1.100.454	324.042	22,7	1.786.519.061	4,34	-33,27	1.504.463.835	282.055.226	15,8	1.254,14	1.367,13	870,43
Rio Grande do Sul	2.649.953	7,74	0,10	2.007.043	642.910	24,3	3.266.810.757	7,93	-33,12	2.703.879.245	562.931.511	17,2	1.232,78	1.347,20	875,60
CENTRO-OESTE	1.964.945	5,74	0,34	1.379.536	585.409	29,8	2.232.380.069	5,42	-30,31	1.734.006.791	498.373.278	22,3	1.136,10	1.256,95	851,32
Mato Grosso do Sul	378.869	1,11	0,25	273.926	104.943	27,7	412.181.299	1,00	-29,31	321.736.655	90.444.644	21,9	1.087,93	1.174,54	861,85
Mato Grosso	413.674	1,21	0,28	246.077	167.597	40,5	430.316.409	1,04	-29,54	287.562.110	142.754.299	33,2	1.040,23	1.168,59	851,77
Goiás	763.931	2,23	0,36	515.802	248.129	32,5	830.220.512	2,02	-30,94	619.721.614	210.498.898	25,4	1.086,77	1.201,47	848,34
Distrito Federal	408.471	1,19	0,45	343.731	64.740	15,8	559.661.849	1,36	-30,67	504.986.413	54.675.436	9,8	1.370,14	1.469,13	844,54

Fuentes: DATAPREV / SUB y SINTESE.

VALOR MEDIANO DE BENEFICIOS EMITIDOS, SEGÚN LAS UNIDADES DE LA FEDERACIÓN

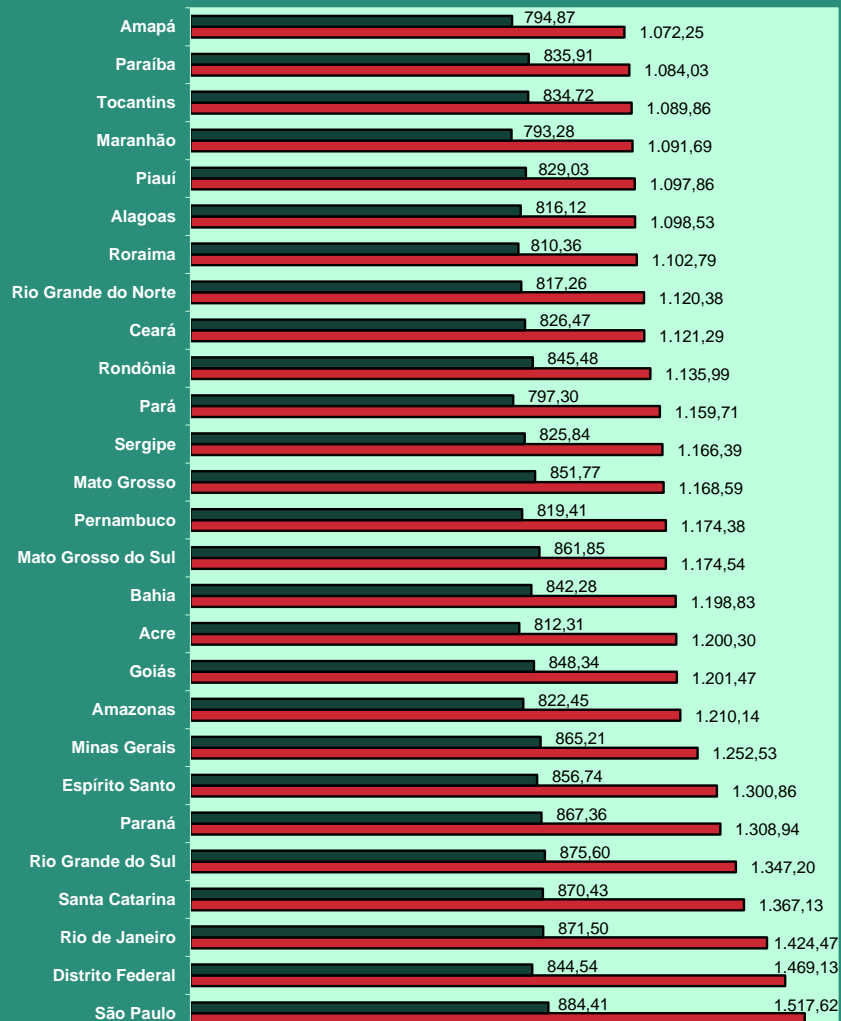

■ Rural ■ Urbana

DISTRIBUCIÓN DE LA CANTIDAD DE BENEFICIOS EMITIDOS, SEGÚN LAS GRANDES REGIONES

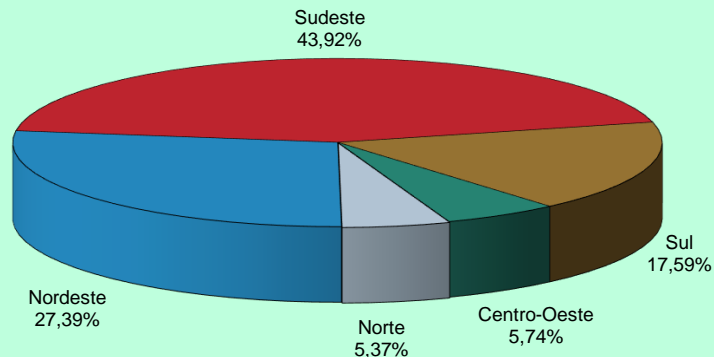

DISTRIBUCIÓN DEL VALOR DE BENEFICIOS EMITIDOS, SEGÚN GRANDES REGIONES

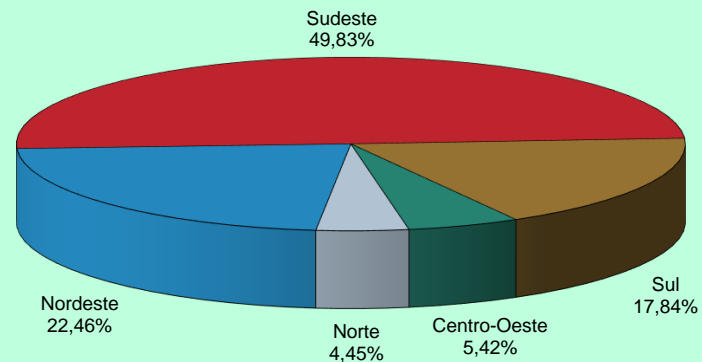

16 BENEFICIOS EMITIDOS SEGÚN LAS ESPECIES

BENEFICIOS DEL RGPS

(continúa)

COD.	ESPECIES DE BENEFICIOS	CANTIDAD			VALOR (R\$)			VALOR MEDIANO (R\$)		
		Total	Cientela		Total	Cientela		Total	Cientela	
			Urbana	Rural		Urbana	Rural		Urbana	Rural
JUBILACIÓN POR EDAD										
07	Jubilación por edad del trabajador rural	127.802	–	127.802	117.889.996	–	117.889.996	922,44	–	922,44
08	Jubilación por edad del empleador rural	3.796	–	3.796	3.720.568	–	3.720.568	980,13	–	980,13
41	Jubilación por edad	10.236.820	3.989.691	6.247.129	9.732.928.177	4.497.082.192	5.235.845.985	950,78	1.127,18	838,12
81	Jubilación Obligatoria por Edad (Ex-SASSE)	–	–	–	–	–	–	–	–	–
Total de Jubilaciones por Edad		10.368.418	3.989.691	6.378.727	9.854.538.740	4.497.082.192	5.357.456.548	950,44	1.127,18	839,89
JUBILACIÓN POR INVALIDEZ										
04	Jubilación por discapacidad de los trabajadores rurales	97.244	–	97.244	83.216.743	–	83.216.743	855,75	–	855,75
06	Jubilación por invalidez del empleador rural	1.406	–	1.406	1.334.564	–	1.334.564	949,19	–	949,19
32	Jubilación por invalidez previsional	3.179.585	2.815.524	364.061	3.741.621.270	3.435.252.417	306.368.853	1.176,76	1.220,11	841,53
33	Jubilación por invalidez de Aeronáutica	63	63	–	175.969	175.969	–	2.793,17	2.793,17	–
34	Jubilación por invalidez del ex combatiente marítimo (Ley 1.756/52)	4	4	–	13.781	13.781	–	3.445,18	3.445,18	–
51	Jubilación por invalidez (Extinto Plano Básico)	73	73	–	61.356	61.356	–	840,49	840,49	–
83	Jubilación por Invalidez (Ex – SASSE)	41	41	–	107.498	107.498	–	2.621,91	2.621,91	–
Total de Jubilaciones por Invalidez		3.278.416	2.815.705	462.711	3.826.531.182	3.435.611.021	390.920.161	1.167,19	1.220,16	844,85
JUBILACIÓN POR TIEMPO DE CONTRIBUCIÓN										
42	Jub. Por tiempo de contribución	5.444.409	5.421.921	22.488	10.393.109.430	10.369.296.002	23.813.428	1.908,95	1.912,48	1.058,94
43	Jub. Por tiempo de contribución del ex combatiente	640	640	–	2.811.834	2.811.834	–	4.393,49	4.393,49	–
44	Jub. Por tiempo de contribución de aeronauta	519	519	–	2.091.176	2.091.176	–	4.029,24	4.029,24	–
45	Jub. Por tiempo de contribución del periodista profesional	336	336	–	1.008.519	1.008.519	–	3.001,55	3.001,55	–
46	Jub. Por tiempo de contribución especial	399.047	399.047	–	980.733.255	980.733.255	–	2.457,69	2.457,69	–
49	Jub. Por tiempo de contribución ordinaria	6	6	–	9.718	9.718	–	1.619,61	1.619,61	–
57	Jub. Por tiempo de contribución del profesor (Emenda Const. 18/81)	123.193	123.193	–	227.567.363	227.567.363	–	1.847,24	1.847,24	–
72	Jub. Por tiempo de contribución del combatiente marítimo (Ley 1.756/52)	75	75	–	418.402	418.402	–	5.578,69	5.578,69	–
82	Jub. Por tiempo de contribución (Ex SASSE)	170	170	–	1.488.905	1.488.905	–	8.758,27	8.758,27	–
Total de Jubilaciones por Tiempo de Contribución		5.968.395	5.945.907	22.488	11.609.238.602	11.585.425.174	23.813.428	1.945,12	1.948,47	1.058,94

Fuentes: DATAPREV / SUB y SINTESE.

(continuación)

COD.	ESPECIES DE BENEFICIOS	CANTIDAD			VALOR (R\$)			VALOR MEDIANO (R\$)		
		Total	Clientela		Total	Clientela		Total	Clientela	
			Urbana	Rural		Urbana	Rural		Urbana	Rural
PENSIONES POR MUERTE										
01	Pensión por muerte del trabajador rural	420.915	–	420.915	352.775.975	–	352.775.975	838,12	–	838,12
03	Pensión por muerte del empleador rural	10.133	–	10.133	9.377.565	–	9.377.565	925,45	–	925,45
21	Pensión por muerte previsional	7.202.205	5.270.622	1.931.583	8.346.150.004	6.729.241.330	1.616.908.674	1.158,83	1.276,75	837,09
23	Pensión por muerte del ex combatiente	5.388	5.388	–	15.908.835	15.908.835	–	2.952,64	2.952,64	–
27	Pensión por muerte del servidor público federal con dupla jubilación	1.218	1.218	–	1.350.242	1.350.242	–	1.108,57	1.108,57	–
28	Pensión por muerte del Régimen General (Decreto 20.465/31)	1.346	1.346	–	1.084.101	1.084.101	–	805,42	805,42	–
29	Pensión por muerte del ex combatiente marítimo (Ley 1.756/52)	1.053	1.053	–	3.777.937	3.777.937	–	3.587,78	3.587,78	–
55	Pensión por muerte (Extinto Plano Básico)	373	373	–	316.334	316.334	–	848,08	848,08	–
84	Pensión por muerte (Ex SASSE)	804	804	–	2.829.817	2.829.817	–	3.519,67	3.519,67	–
Total de Pensiones por Muerte		7.643.435	5.280.804	2.362.631	8.733.570.811	6.754.508.596	1.979.062.214	1.142,62	1.279,07	837,65
AUXILIOS										
13	Auxilio enfermedad del trabajador rural	11	–	11	10.307	–	10.307	937,00	–	937,00
25	Auxilio reclusión	48.963	45.559	3.404	48.741.568	45.785.034	2.956.534	995,48	1.004,96	868,55
31	Auxilio enfermedad previdenciara	1.324.064	1.129.497	194.567	1.716.114.751	1.534.736.277	181.378.474	1.296,10	1.358,78	932,22
36	Auxilio accidente	79.640	63.237	16.403	55.400.942	47.712.033	7.688.909	695,64	754,50	468,75
Total de Auxilios		1.452.678	1.238.293	214.385	1.820.267.568	1.628.233.344	192.034.224	1.253,04	1.314,90	895,74
BENEFICIOS ACCIDENTARIOS										
02	Pensión por muerte por accidente de trabajo del trabajador rural	2.055	–	2.055	1.669.361	–	1.669.361	812,34	–	812,34
05	Jub. Por invalidez por accidente de trab. del trabajador rural	2.985	–	2.985	2.397.094	–	2.397.094	803,05	–	803,05
10	Auxilio enfermedad por accidente de trabajo del trabajador rural	2	–	2	1.874	–	1.874	937,00	–	937,00
91	Auxilio enfermedad por accidente del trabajo	128.203	121.582	6.621	192.376.227	186.214.072	6.162.155	1.500,56	1.531,59	930,70
92	Jubilación por invalidez por accidente de trabajo	206.869	196.635	10.234	298.502.829	289.902.088	8.600.741	1.442,96	1.474,32	840,41
93	Pensión por muerte por accidente de trabajo	110.206	108.413	1.793	137.880.950	136.292.675	1.588.275	1.251,12	1.257,16	885,82
94	Auxilio accidente por accidente de trabajo	324.882	316.824	8.058	264.007.110	260.251.135	3.755.975	812,62	821,44	466,12
95	Auxilio suplementar por accidente de trabajo	43.873	43.873	–	10.382.382	10.382.382	–	236,65	236,65	–
Total de beneficios Accidentarios		819.075	787.327	31.748	907.217.828	883.042.354	24.175.474	1.107,61	1.121,57	761,48
ESPECIES DIVERSAS										
47	Abono de permanencia en servicio 25%	11	11	–	12.554	12.554	–	1.141,29	1.141,29	–
48	Abono de permanencia en servicio 20%	68	68	–	66.068	66.068	–	971,59	971,59	–
79	Abono de supervisor jubilado por la autarquía empleadora (Ley 1.756/52)	27	27	–	4.612	4.612	–	170,82	170,82	–
80	Salario maternidad	68.465	60.006	8.459	59.019.182	52.442.148	6.577.034	862,03	873,95	777,52
Total de Especies Diversas		68.571	60.112	8.459	59.102.417	52.525.383	6.577.034	861,92	873,79	777,52
TOTAL DE BENEFICIOS DEL RGPS		29.598.988	20.117.839	9.481.149	36.810.467.149	28.836.428.064	7.974.039.084	1.243,64	1.433,38	841,04

Fuentes: DATAPREV / SUB y SINTESE.

BENEFICIOS ASISTENCIALES

(conclusión)

COD.	ESPECIES DE BENEFICIOS	CANTIDAD			VALOR (R\$)			VALOR MEDIANO (R\$)		
		Total	Cientela		Total	Cientela		Total	Cientela	
			Urbana	Rural		Urbana	Rural		Urbana	Rural
11	Ingreso mensual vitalicia por invalidez del trab. rural (Ley 6.179/74)	42.054	–	42.054	39.320.331	–	39.320.331	935,00	–	935,00
12	Ingreso mensual vitalicia por edad del trab. rural (Ley 6.179/74)	6.358	–	6.358	5.956.523	–	5.956.523	936,85	–	936,85
30	Ingreso Mensual vitalicia por invalidez (Ley 6.179/74)	66.859	57.633	9.226	62.430.327	53.817.072	8.613.255	933,76	933,79	933,58
40	Ingreso vitalicia por edad (Ley 6.179/74)	11.607	8.974	2.633	10.869.684	8.403.046	2.466.637	936,48	936,38	936,82
87	Amparo asistencial al portador de deficiencia (LOAS)	2.505.351	2.505.351	–	2.340.321.422	2.340.321.422	–	934,13	934,13	–
88	Amparo asistencial al anciano (LOAS)	2.007.423	2.007.423	–	1.878.378.441	1.878.378.441	–	935,72	935,72	–
TOTAL DE BENEFICIOS ASISTENCIALES		4.639.652	4.579.381	60.271	4.337.276.727	4.280.919.981	56.356.746	934,83	934,83	935,06

Fuentes: DATAPREV / SUB y SINTESE.

BENEFICIOS DE LA LEGISLACION ESPECIFICA - BLE

COD.	ESPECIES DE BENEFICIOS	CANTIDAD			VALOR (R\$)			VALOR MEDIANO (R\$)		
		Total	Cientela		Total	Cientela		Total	Cientela	
			Urbana	Rural		Urbana	Rural		Urbana	Rural
22	Pensión por muerte estatutaria	843	843	–	869.232	869.232	–	1.031,12	1.031,12	–
26	Pensión especial (Ley 593/48)	1.250	1.250	–	1.191.289	1.191.289	–	953,03	953,03	–
37	Jubilación de extra numerario de la Unión	14	14	–	19.955	19.955	–	1.425,39	1.425,39	–
38	Jubilación de la extinta CAPIN	2	2	–	4.089	4.089	–	2.044,74	2.044,74	–
54	Pensión especial vitalicia (Ley 9.793/99)	14	14	–	34.843	34.843	–	2.488,76	2.488,76	–
56	Pensión men. vitalicia por síndrome de talidomida (Ley 7.070/82)	1.080	1.080	–	1.716.945	1.716.945	–	1.589,76	1.589,76	–
58	Jubilación excepcional del amnistiado (Ley 6.683/79)	220	220	–	2.129.461	2.129.461	–	9.679,37	9.679,37	–
59	Pensión por muerte excepcional del amnistiado (Ley 6.683/79)	513	513	–	4.551.538	4.551.538	–	8.872,39	8.872,39	–
60	Pensión mensual especial vitalicia (Ley 10.923/2004)	17	17	–	37.793	37.793	–	2.223,13	2.223,13	–
85	Pensión mensual vitalicia del cauchero (Ley 7.986/89)	3.927	3.927	–	7.257.701	7.257.701	–	1.848,15	1.848,15	–
86	Pensión mensual vitalicia del dep del cauchero (Ley 7.986/89)	6.389	6.389	–	11.750.505	11.750.505	–	1.839,18	1.839,18	–
89	Pensión especial para las víctimas de hemodiálisis Caruaru	52	52	–	43.010	43.010	–	827,11	827,11	–
96	Pensión especial a las personas afectadas por lepra (Ley 11.520/2007)	5.967	5.967	–	7.516.101	7.516.101	–	1.259,61	1.259,61	–
TOTAL DE ENCARGOS PREVIDENCIARIOS DE LA UNIÓN		20.288	20.288	–	37.122.462	37.122.462	–	1.829,77	1.829,77	–

Fuentes: DATAPREV / SUB y SINTESE.

DISTRIBUCIÓN DE LA CANTIDAD DE BENEFICIOS EMITIDOS SEGÚN LOS GRUPOS DE ESPECIES (% DEL TOTAL)

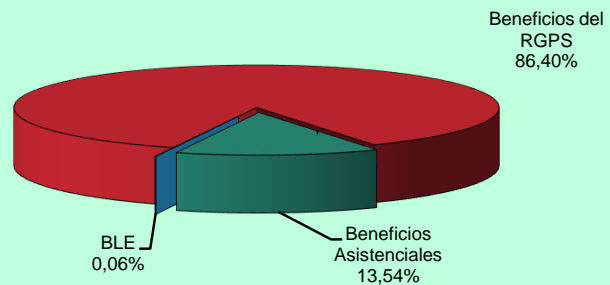

DISTRIBUCIÓN DEL VALOR DE BENEFICIOS EMITIDOS SEGÚN LOS GRUPOS DE ESPECIES (% DEL TOTAL)

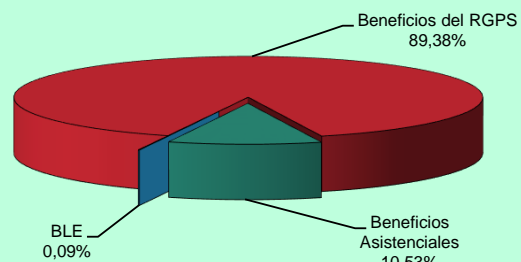

DISTRIBUCIÓN DE LA CANTIDAD DE BENEFICIOS ACCIDENTARIOS EMITIDOS SEGÚN LOS GRUPOS DE ESPECIES

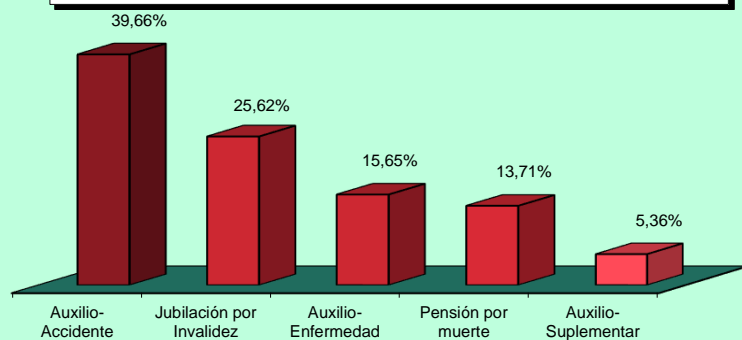

DISTRIBUCIÓN DEL VALOR DE BENEFICIOS ACCIDENTARIOS EMITIDOS SEGÚN LOS GRUPOS DE ESPECIES

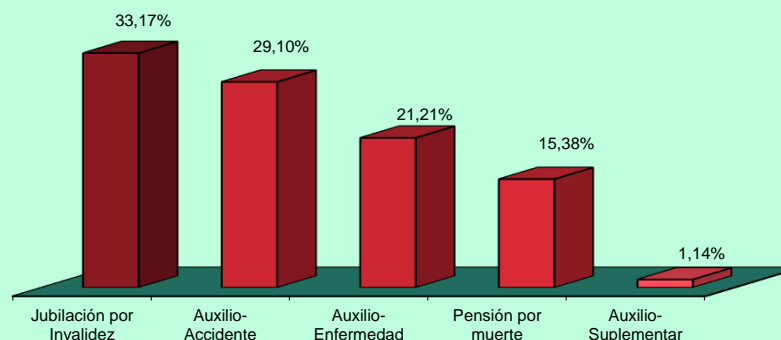

DISTRIBUCIÓN DE LA CANTIDAD DE BENEFICIOS ASISTENCIALES EMITIDOS SEGÚN LOS GRUPOS DE ESPECIES

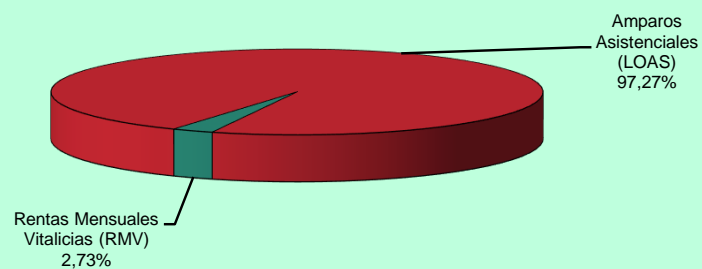

DISTRIBUCIÓN DEL VALOR DE BENEFICIOS ASISTENCIALES EMITIDOS SEGÚN LOS GRUPOS DE ESPECIES

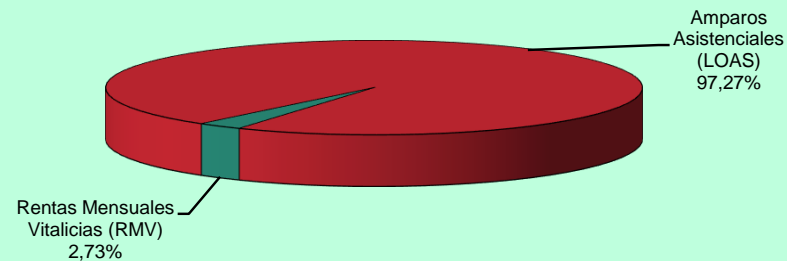

BENEFICIOS CESADOS SEGÚN LOS GRUPOS DE ESPECIES - AGOSTO/2017

GRUPOS DE ESPECIES	CANTIDAD							VALOR (R\$)							VALOR MEDIANO (R\$)		
	Total	% del total	% del grupo	% del sub grupo	Variación en Relación al mes anterior (en %)	Clientela		Total	% del total	% del grupo	% del sub grupo	Variación en Relación al mes anterior (en %)	Clientela		Total	Clientela	
						Urbana	Rural						Urbana	Rural		Urbana	Rural
TOTAL	570.662	100,00			28,07	477.858	92.804	738.290.552	100,00			28,51	653.358.396	84.932.155	1.293,74	1.367,26	915,18
BENEFICIOS DEL RGPS	553.372	96,97	100,00		28,14	461.240	92.132	721.874.580	97,78	100,00		28,55	637.572.089	84.302.491	1.304,50	1.382,30	915,02
Previsionales	512.434	89,80	92,60	100,00	27,78	422.064	90.370	660.424.637	89,45	91,49	100,00	28,12	577.745.750	82.678.887	1.288,80	1.368,86	914,89
Jubilados	57.112	10,01	10,32	11,15	18,47	35.052	22.060	71.983.519	9,75	9,97	10,90	17,27	51.744.323	20.239.196	1.260,39	1.476,22	917,46
Edad	30.592	5,36	5,53	5,97	22,19	10.550	20.042	28.593.831	3,87	3,96	4,33	22,50	10.207.397	18.386.434	934,68	967,53	917,40
Invalidez	13.057	2,29	2,36	2,55	14,25	11.089	1.968	15.089.230	2,04	2,09	2,28	14,01	13.286.097	1.803.133	1.155,64	1.198,13	916,23
Tiempo de Contribución	13.463	2,36	2,43	2,63	14,63	13.413	50	28.300.457	3,83	3,92	4,29	14,10	28.250.828	49.629	2.102,09	2.106,23	992,58
Pensiones por Muerte	27.210	4,77	4,92	5,31	16,94	16.994	10.216	27.495.808	3,72	3,81	4,16	17,23	18.273.538	9.222.270	1.010,50	1.075,29	902,73
Auxilios	364.465	63,87	65,86	71,12	31,86	329.529	34.936	499.216.085	67,62	69,16	75,59	31,90	466.504.084	32.712.001	1.369,72	1.415,67	936,34
Enfermedad	363.322	63,67	65,66	70,90	31,88	328.549	34.773	498.143.896	67,47	69,01	75,43	31,91	465.529.912	32.613.984	1.371,08	1.416,93	937,91
Accidente	373	0,07	0,07	0,07	25,17	264	109	264.564	0,04	0,04	0,04	31,54	214.272	50.292	709,29	811,64	461,39
Reclusión	770	0,13	0,14	0,15	23,40	716	54	807.625	0,11	0,11	0,12	27,06	759.899	47.725	1.048,86	1.061,31	883,80
Salario-Maternidad	63.643	11,15	11,50	12,42	19,76	40.485	23.158	61.726.429	8,36	8,55	9,35	18,33	41.221.008	20.505.421	969,89	1.018,18	885,46
Abono de perman. en Serv. 20%	4	0,00	0,00	0,00	-	4	-	2.797	0,00	0,00	0,00	-	2.797	-	699,16	699,16	-
Accidentarios	40.938	7,17	7,40	100,00	32,85	39.176	1.762	61.449.943	8,32	8,51	100,00	33,42	59.826.339	1.623.604	1.501,05	1.527,12	921,46
Jubilación por Invalidez	481	0,08	0,09	1,17	17,03	440	41	688.899	0,09	0,10	1,12	15,19	652.468	36.430	1.432,22	1.482,88	888,55
Pensión por muerte	221	0,04	0,04	0,54	1,84	215	6	221.882	0,03	0,03	0,36	-6,81	216.830	5.052	1.003,99	1.008,51	841,99
Auxilio-Enfermedad	38.238	6,70	6,91	93,40	34,04	36.566	1.672	58.941.701	7,98	8,17	95,92	34,19	57.377.614	1.564.087	1.541,44	1.569,15	935,46
Auxilio-Accidente	1.638	0,29	0,30	4,00	19,21	1.595	43	1.524.682	0,21	0,21	2,48	22,38	1.506.648	18.034	930,82	944,61	419,40
Auxilio-Suplementar	360	0,06	0,07	0,88	25,87	360	-	72.778	0,01	0,01	0,12	41,70	72.778	-	202,16	202,16	-
BENEFICIOS ASISTENCIALES	17.164	3,01	100,00		25,94	16.492	672	16.077.401	2,18	100,00		25,92	15.447.737	629.664	936,69	936,68	937,00
Amparos Asistenciales (LOAS)	15.833	2,77	92,25	100,00	25,67	15.833	-	14.830.254	2,01	92,24	100,00	25,65	14.830.254	-	936,67	936,67	-
Anciano	9.005	1,58	52,46	56,87	18,74	9.005	-	8.436.375	1,14	52,47	56,89	18,72	8.436.375	-	936,85	936,85	-
Portador de Deficiencia	6.828	1,20	39,78	43,13	36,15	6.828	-	6.393.879	0,87	39,77	43,11	36,13	6.393.879	-	936,42	936,42	-
Rentas Mensuales Vitalicias (RMV)	1.331	0,23	7,75	100,00	29,22	659	672	1.247.147	0,17	7,76	100,00	29,22	617.483	629.664	937,00	937,00	937,00
Anciano	327	0,06	1,91	24,57	23,40	144	183	306.399	0,04	1,91	24,57	23,40	134.928	171.471	937,00	937,00	937,00
Portador de Deficiencia	1.004	0,18	5,85	75,43	31,24	515	489	940.748	0,13	5,85	75,43	31,24	482.555	458.193	937,00	937,00	937,00
BENEFICIOS DE LA LEGISLACIÓN ESPECÍFICA (BLE) ⁽¹⁾	126	0,02			5,88	126	-	338.571	0,05			56,28	338.571	-	2.687,07	2.687,07	-

Fuentes: DATAPREV / SUB y SINTESE.

(1) Incluye las siguientes especies: 22 pensión por muerte estatutaria; 26 - Pensión especial (Ley N° 593/48), 37 - Jubilación de extra numerario de la Unión; 38 Jubilación de la extinta CAPIN; 56 - Pensiones mensual de por vida por el síndrome de talidomida; 58 - Jubilación excepcional de amnistía; 59 - Pensión por muerte excepcional del amnistiado; 76 - Salario-Familia estatutaria del RFFSA; 85 - pensión mensual vitalicia del cauchero; 86 - pensión mensual vitalicia del dependiente del cauchero; 89 - pensión especial para las víctimas de hemodiálisis Caruaru; 96 - pensión especial a las personas afectadas por lepra. Excluyendo el BLE adicional

BENEFICIOS CESADOS Y SUSPENDIDOS SEGÚN LAS UNIDADES DE LA FEDERACIÓN - AGOSTO/2017

GRANDE REGIONES Y UNIDADES DE LA FEDERACIÓN	BENEFICIOS CESADOS						BENEFICIOS SUSPENDIDOS		
	Cantidad			Valor			Cantidad	% del total	Variación en Relación al mes anterior (%)
	Total	% del total	Variación en Relación al mes anterior (%)	Total (R\$)	% del total	Variación en Relación al mes anterior (%)			
BRASIL	570.662	100,00	28,07	738.290.552	100,00	28,51	42.518	100,00	-14,52
NORTE	30.518	5,35	35,66	36.696.186	4,97	34,24	2.354	5,54	0,56
Rondônia	5.690	1,00	26,16	6.737.950	0,91	26,78	209	0,49	-8,73
Acre	1.611	0,28	-0,19	1.811.283	0,25	1,83	135	0,32	-9,40
Amazonas	6.656	1,17	33,98	8.743.222	1,18	39,38	356	0,84	-18,54
Roraima	696	0,12	-	881.379	0,12	8,36	58	0,14	3,57
Pará	12.362	2,17	49,21	14.549.933	1,97	41,27	1.318	3,10	10,39
Amapá	1.111	0,19	56,26	1.248.586	0,17	48,23	67	0,16	-17,28
Tocantins	2.392	0,42	39,72	2.723.833	0,37	35,18	211	0,50	8,21
NORDESTE	129.258	22,65	32,41	144.304.316	19,55	32,17	10.206	24,00	-13,60
Maranhão	15.243	2,67	73,65	16.326.362	2,21	73,65	2.050	4,82	-6,90
Piauí	9.396	1,65	56,52	9.935.804	1,35	57,92	679	1,60	-13,06
Ceará	19.031	3,33	35,46	21.083.213	2,86	35,65	1.413	3,32	-15,34
Rio Grande do Norte	10.367	1,82	31,53	11.851.850	1,61	30,33	498	1,17	-13,69
Paraíba	9.758	1,71	28,34	10.580.197	1,43	27,71	492	1,16	-19,74
Pernambuco	21.505	3,77	33,31	24.839.038	3,36	33,58	1.637	3,85	-17,57
Alagoas	8.122	1,42	17,76	8.983.624	1,22	16,72	507	1,19	-22,71
Sergipe	4.282	0,75	3,83	4.772.979	0,65	3,41	394	0,93	-5,06
Bahia	31.554	5,53	20,64	35.931.250	4,87	21,16	2.536	5,96	-12,97
SUDESTE	248.535	43,55	27,57	347.637.164	47,09	28,05	18.882	44,41	-16,56
Minas Gerais	68.166	11,95	32,80	82.914.615	11,23	33,29	4.895	11,51	-20,51
Espírito Santo	11.349	1,99	44,68	14.070.610	1,91	44,54	697	1,64	-22,90
Rio de Janeiro	46.239	8,10	29,09	66.577.616	9,02	30,06	3.439	8,09	-15,42
São Paulo	122.781	21,52	22,98	184.074.323	24,93	24,07	9.851	23,17	-14,35
SUL	120.695	21,15	22,98	154.746.837	20,96	24,55	8.553	20,12	-15,31
Paraná	37.464	6,57	20,78	46.877.182	6,35	23,14	2.235	5,26	-21,41
Santa Catarina	34.263	6,00	24,98	45.058.345	6,10	25,58	2.665	6,27	-13,92
Rio Grande do Sul	48.968	8,58	23,32	62.811.310	8,51	24,88	3.653	8,59	-12,17
CENTRO-OESTE	41.656	7,30	28,15	54.906.047	7,44	29,89	2.523	5,93	-11,78
Mato Grosso do Sul	9.651	1,69	31,09	12.174.420	1,65	31,93	506	1,19	-18,91
Mato Grosso	8.283	1,45	30,38	10.486.184	1,42	31,76	551	1,30	-4,17
Goiás	14.429	2,53	26,87	18.185.989	2,46	28,26	789	1,86	-8,36
Distrito Federal	9.293	1,63	25,29	14.059.454	1,90	28,91	677	1,59	-15,38

Fuentes: DATAPREV / SUB y SINTESE.

CANTIDAD DE BENEFICIOS CESADOS SEGÚN LAS UNIDADES DE LA FEDERACIÓN - AGOSTO/2017

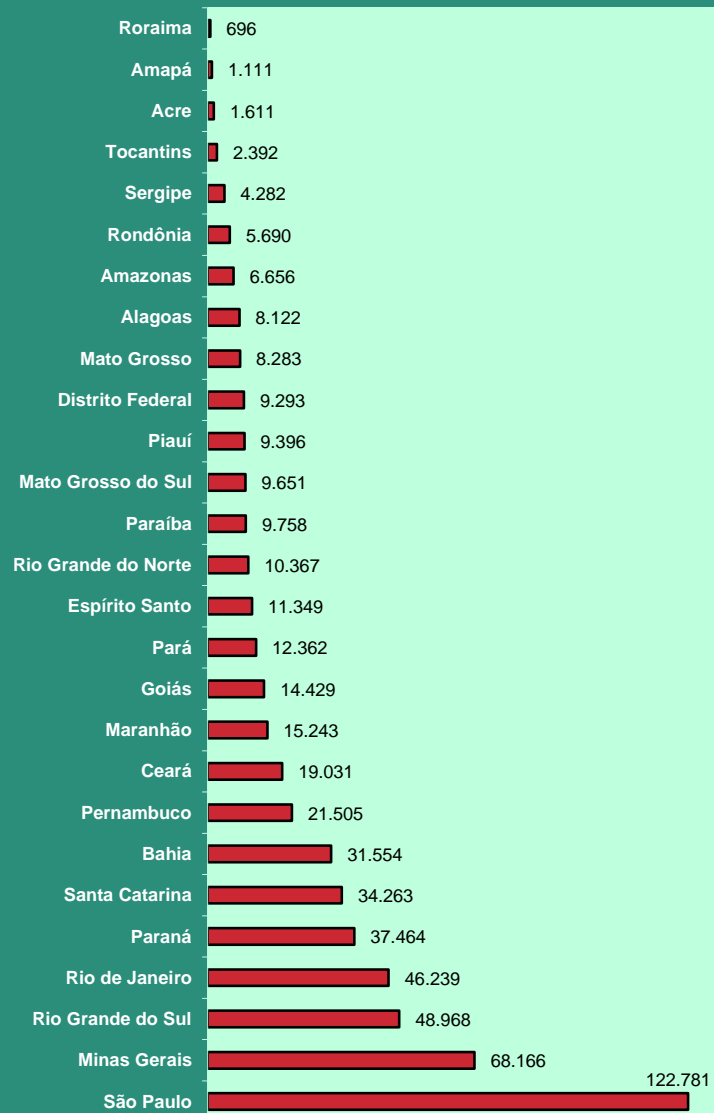

CANTIDAD DE BENEFICIOS SUSPENDIDOS SEGÚN LAS UNIDADES DE LA FEDERACIÓN - AGOSTO/2017

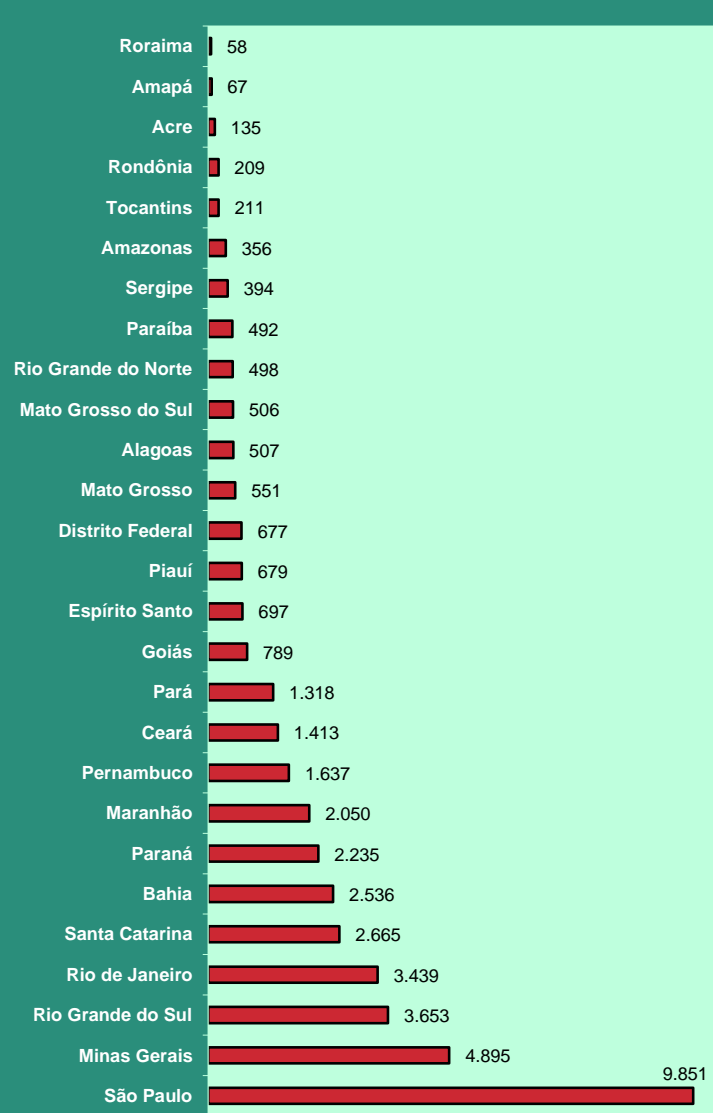

REQUERIMIENTOS DE BENEFICIOS SEGÚN LAS UNIDADES DE LA FEDERACIÓN

GRANDE REGIONES Y UNIDADES DE LA FEDERACIÓN	REQUERIDOS				RECHAZADOS				EN ANÁLISIS			
	Total	Variación en relación al mes anterior (%)	Beneficios por incapacidad	Demás Beneficios	Total	Variación en relación al mes anterior (%)	Beneficios por incapacidad	Demás Beneficios	Total	Variación en relación al mes anterior (%)	Beneficios por incapacidad	Demás Beneficios
BRASIL	789.780	-12,30	391.484	398.296	342.460	-13,01	194.783	147.677	783.039	-1,85	532.977	250.062
NORTE	44.889	-10,62	20.474	24.415	21.147	-20,43	11.989	9.158	49.680	0,89	37.158	12.522
Rondônia	6.314	-8,78	3.449	2.865	2.701	-17,20	1.821	880	5.936	0,02	4.827	1.109
Acre	2.351	-15,67	1.016	1.335	1.079	-24,33	615	464	1.101	-8,63	710	391
Amazonas	9.108	-15,05	4.091	5.017	3.778	-34,49	2.251	1.527	9.254	-0,01	6.963	2.291
Roraima	969	-4,25	447	522	382	-33,57	240	142	320	-27,27	214	106
Pará	19.876	-10,46	8.902	10.974	10.636	-12,19	5.635	5.001	25.417	-0,24	19.410	6.007
Amapá	1.524	-16,81	656	868	682	-33,20	399	283	1.933	-1,48	976	957
Tocantins	4.747	-0,11	1.913	2.834	1.889	-21,75	1.028	861	5.719	15,16	4.058	1.661
NORDESTE	186.412	-13,31	86.782	99.630	79.070	-12,49	49.201	29.869	190.470	0,85	153.005	37.465
Maranhão	24.861	-17,12	9.440	15.421	8.598	-10,78	4.316	4.282	30.935	6,32	26.745	4.190
Piauí	13.856	-8,43	5.775	8.081	5.772	-13,95	3.560	2.212	18.105	-0,62	15.714	2.391
Ceará	29.738	-7,31	14.228	15.510	12.716	-8,20	7.763	4.953	23.382	1,80	17.234	6.148
Rio Grande do Norte	11.029	-12,78	6.274	4.755	4.656	-17,61	3.219	1.437	8.551	2,08	7.191	1.360
Paraíba	13.042	-13,23	6.520	6.522	5.355	-15,22	3.737	1.618	9.398	-2,49	7.239	2.159
Pernambuco	27.348	-10,98	13.308	14.040	11.433	-15,95	7.533	3.900	29.163	0,92	21.680	7.483
Alagoas	12.614	-10,42	6.297	6.317	6.578	-8,27	4.663	1.915	16.105	-2,48	14.051	2.054
Sergipe	6.397	-21,63	3.021	3.376	2.950	-15,79	1.604	1.346	14.082	-0,80	11.473	2.609
Bahia	47.527	-16,87	21.919	25.608	21.012	-12,13	12.806	8.206	40.749	-0,53	31.678	9.071
SUDESTE	353.441	-11,57	177.314	176.127	158.621	-10,76	86.678	71.943	329.837	-4,39	222.864	106.973
Minas Gerais	91.200	-10,39	49.258	41.942	38.593	-14,24	23.774	14.819	81.136	1,53	56.349	24.787
Espírito Santo	15.144	-10,91	7.481	7.663	6.284	-14,25	3.538	2.746	17.194	-1,59	12.667	4.527
Rio de Janeiro	62.973	-11,62	30.047	32.926	29.351	-8,90	16.751	12.600	48.165	-4,50	32.738	15.427
São Paulo	184.124	-12,18	90.528	93.596	84.393	-9,44	42.615	41.778	183.342	-7,00	121.110	62.232
SUL	150.385	-13,70	76.340	74.045	59.078	-14,33	32.501	26.577	151.199	0,76	72.841	78.358
Paraná	52.190	-13,66	26.184	26.006	20.139	-19,53	11.292	8.847	52.949	4,75	27.503	25.446
Santa Catarina	40.135	-13,83	22.043	18.092	15.337	-9,33	8.798	6.539	42.853	-3,76	20.727	22.126
Rio Grande do Sul	58.060	-13,63	28.113	29.947	23.602	-12,63	12.411	11.191	55.397	0,75	24.611	30.786
CENTRO-OESTE	54.653	-10,97	30.574	24.079	24.544	-18,37	14.414	10.130	61.853	-4,38	47.109	14.744
Mato Grosso do Sul	10.087	-10,01	6.601	3.486	4.548	-17,52	2.978	1.570	11.889	-10,15	8.397	3.492
Mato Grosso	11.983	-10,91	6.178	5.805	5.020	-17,13	2.842	2.178	17.807	-1,64	15.228	2.579
Goiás	20.276	-14,17	11.578	8.698	9.098	-23,78	5.460	3.638	14.557	-4,56	10.220	4.337
Distrito Federal	12.307	-6,07	6.217	6.090	5.878	-10,38	3.134	2.744	17.600	-2,75	13.264	4.336

Fuentes: DATAPREV / SUIBE.

DISTRIBUCIÓN DEL TOTAL DE REQUERIMIENTOS DE BENEFICIOS, SEGÚN LAS UNIDADES DE LA FEDERACIÓN (%)

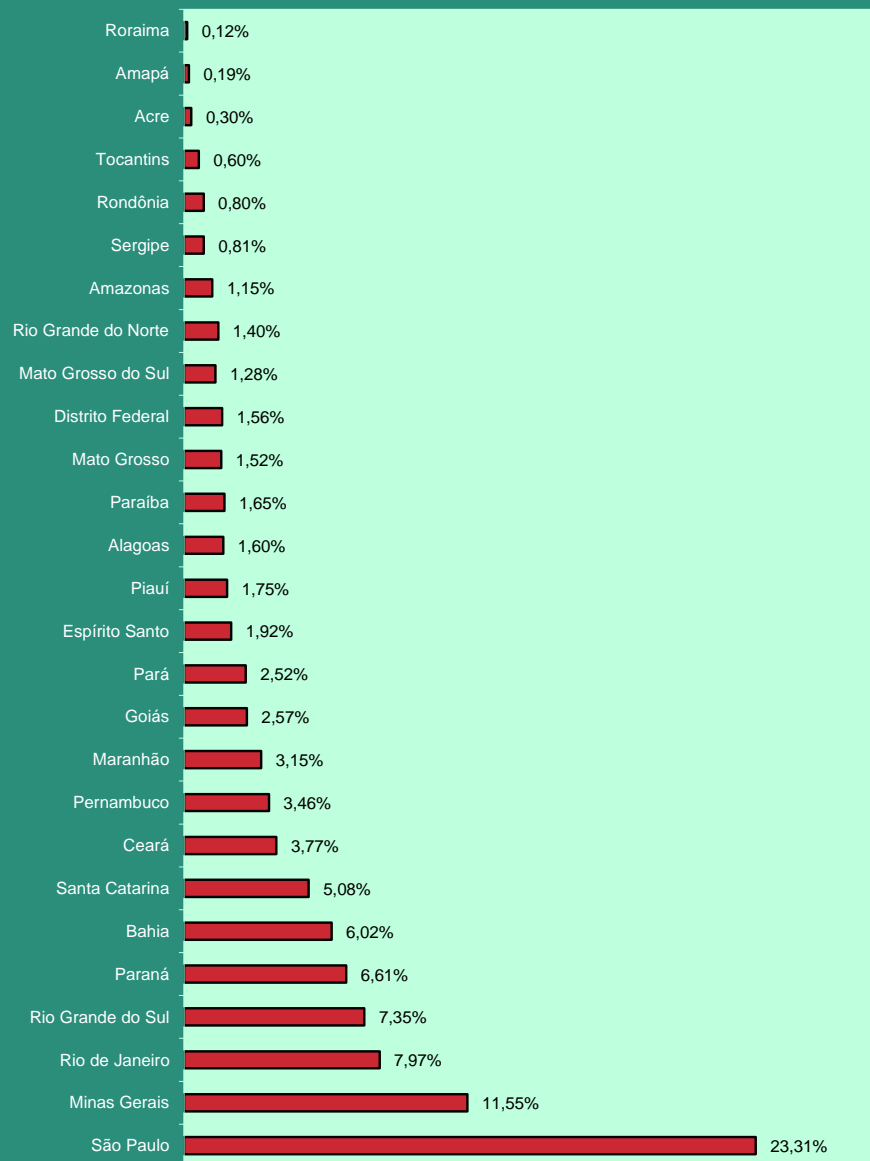

DISTRIBUCIÓN DE LA CANTIDAD DE BENEFICIOS REQUERIDOS SEGÚN LAS GRANDES REGIONES (%)

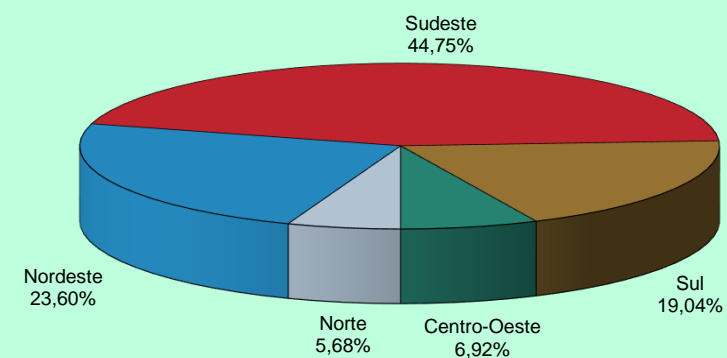

DISTRIBUCIÓN DE LA CANTIDAD DE BENEFICIOS REQUERIDOS POR INCAPACIDAD SEGÚN LAS GRANDES REGIONES (%)

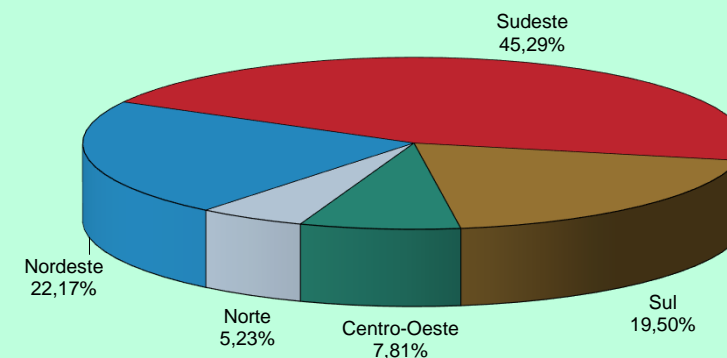

EVOLUCIÓN DE LOS REQUERIMIENTOS, CONCESIONES Y RECHAZOS DE BENEFICIOS - 2006/2017

AÑOS/MESES	REQUERIDOS				CONCEDIDOS				RECHAZADOS			
	Total	Variación en relación al mes anterior (%)	Beneficios por incapacidad	Demás Beneficios	Total	Variación en relación al mes anterior (%)	Beneficios por incapacidad	Demás Beneficios	Total	Variación en relación al mes anterior (%)	Beneficios por incapacidad	Demás Beneficios
2006 Total	7.072.086	66,90	2.837.159	4.234.927	4.238.816	7,16	2.653.247	1.585.569	2.771.128	52,07	1.694.719	1.076.409
2007 Total	6.544.886	-7,45	3.415.082	3.129.804	4.173.350	-1,54	2.400.086	1.773.264	3.211.819	15,90	2.359.332	852.487
2008 Total	7.080.399	8,18	4.283.025	2.797.374	4.461.842	6,91	2.546.020	1.915.822	3.606.924	12,30	2.585.458	1.021.466
2009 Total	7.769.544	9,73	4.407.067	3.362.477	4.473.905	0,27	2.416.025	2.057.880	3.325.257	-7,81	2.148.896	1.176.361
2010 Total	7.813.606	0,57	4.316.661	3.496.945	4.639.867	3,71	2.647.912	1.991.955	3.233.763	-2,75	2.131.567	1.102.196
2011 Total	8.046.153	2,98	4.536.044	3.510.109	4.767.039	2,74	2.744.344	2.022.695	3.250.290	0,51	2.146.431	1.103.859
2012 Total	8.425.296	4,71	4.617.303	3.807.993	4.957.681	4,00	2.856.653	2.101.028	3.310.576	1,85	2.120.882	1.189.694
2013 Total	8.701.787	3,28	4.613.969	4.087.818	5.207.629	5,04	3.000.724	2.206.905	3.297.415	-0,40	2.059.822	1.237.593
2014 Total	8.625.968	-0,87	4.706.530	3.919.438	5.211.030	0,07	3.024.026	2.187.004	3.136.186	-4,89	1.939.823	1.196.363
2015 Total	7.834.471	-9,18	4.046.810	3.787.661	4.435.621	-14,88	2.396.324	2.039.297	2.632.464	-16,06	1.593.002	1.039.462
2016 Total	8.680.134	10,79	4.387.234	4.292.900	5.132.451	15,71	2.807.042	2.325.409	4.164.435	58,20	2.548.629	1.615.806
Enero	613.368	-8,98	299.740	313.628	349.198	-5,98	177.472	171.726	178.908	8,80	89.589	89.319
Febrero	635.163	3,55	313.075	322.088	426.512	22,14	244.331	182.181	377.118	110,79	276.144	100.974
Marzo	801.421	26,18	389.115	412.306	449.935	5,49	260.346	189.589	456.934	21,16	313.071	143.863
Abril	746.285	-6,88	376.775	369.510	462.993	2,90	272.017	190.976	283.007	-38,06	159.241	123.766
Mayo	744.852	-0,19	380.043	364.809	500.239	8,04	274.901	225.338	488.715	72,69	366.539	122.176
Junio	758.631	1,85	385.049	373.582	480.846	-3,88	269.207	211.639	538.752	10,24	206.163	332.589
Julio	704.927	-7,08	378.133	326.794	400.827	-16,64	217.347	183.480	277.890	-48,42	172.807	105.083
Agosto	808.441	14,68	415.290	393.151	469.094	17,03	253.452	215.642	342.171	23,13	214.898	127.273
Septiembre	741.378	-8,30	371.858	369.520	425.272	-9,34	223.544	201.728	315.715	-7,73	189.787	125.928
Octubre	710.092	-4,22	360.564	349.528	378.580	-10,98	204.001	174.579	296.876	-5,97	176.834	120.042
Noviembre	756.814	6,58	378.576	378.238	425.052	12,28	220.643	204.409	325.825	9,75	203.857	121.968
Diciembre	658.762	-12,96	339.016	319.746	363.903	-14,39	189.781	174.122	282.524	-13,29	179.699	102.825
2017 Enero	694.112	5,37	349.182	344.930	369.843	1,63	193.886	175.957	254.982	-9,75	146.984	107.998
Febrero	659.421	-5,00	329.013	330.408	368.800	-0,28	198.204	170.596	319.199	25,18	215.493	103.706
Marzo	828.157	25,59	417.515	410.642	466.989	26,62	253.055	213.934	360.297	12,88	225.250	135.047
Abril	692.170	-16,42	351.363	340.807	380.921	-18,43	203.331	177.590	275.896	-23,43	164.908	110.988
Mayo	919.457	32,84	415.520	503.937	469.613	23,28	247.574	222.039	329.651	19,48	188.624	141.027
Junio	804.452	-12,51	373.237	431.215	449.179	-4,35	231.205	217.974	359.296	8,99	211.512	147.784
Julio	770.946	-4,17	378.250	392.696	407.363	-9,31	205.117	202.246	349.144	-2,83	212.938	136.206
Agosto	900.563	16,81	437.281	463.282	510.061	25,21	261.283	248.778	393.694	12,76	225.527	168.167
Septiembre	789.780	-12,30	391.484	398.296	433.846	-14,94	218.848	214.998	342.460	-13,01	194.783	147.677
Subtotal ⁽¹⁾	7.059.058	7,70	3.442.845	3.616.213	3.856.615	-2,73	2.012.503	1.844.112	2.984.619	-8,43	1.786.019	1.198.600

Fuentes: DATAPREV / SUIBE, SUB y SINTESE.

(1) La variación corresponde a la razón entre el acumulado del año y el acumulado del mismo periodo del año anterior.

21 SITUACIÓN DE LOS BENEFICIOS EN ANÁLISIS POR TIEMPO DE TRAMITACIÓN Y RESPONSABLE POR LA PENDENCIA

GRANDE REGIONES Y UNIDADES DE LA FEDERACIÓN	PENDENCIAS INSS			PENDENCIA ASEGURADO			TOTAL			Proporción de Beneficios en análisis con hasta 45 días (%)
	Hasta 45 días	Más de 45 días	Total	Hasta 45 días	Más de 45 días	Total	Hasta 45 días	Más de 45 días	Total	
BRASIL	371.829	268.575	640.404	36.930	105.705	142.635	408.759	374.280	783.039	52,2
NORTE	20.757	19.949	40.706	3.668	5.306	8.974	24.425	25.255	49.680	49,2
Rondônia	2.792	2.069	4.861	551	524	1.075	3.343	2.593	5.936	56,3
Acre	431	413	844	156	101	257	587	514	1.101	53,3
Amazonas	4.161	3.633	7.794	570	890	1.460	4.731	4.523	9.254	51,1
Roraima	136	108	244	42	34	76	178	142	320	55,6
Pará	10.354	11.146	21.500	1.275	2.642	3.917	11.629	13.788	25.417	45,8
Amapá	563	894	1.457	173	303	476	736	1.197	1.933	38,1
Tocantins	2.320	1.686	4.006	901	812	1.713	3.221	2.498	5.719	56,3
NORDESTE	81.693	78.777	160.470	10.679	19.321	30.000	92.372	98.098	190.470	48,5
Maranhão	11.167	16.004	27.171	915	2.849	3.764	12.082	18.853	30.935	39,1
Piauí	7.494	8.827	16.321	762	1.022	1.784	8.256	9.849	18.105	45,6
Ceará	10.854	7.287	18.141	2.040	3.201	5.241	12.894	10.488	23.382	55,1
Rio Grande do Norte	5.060	2.585	7.645	350	556	906	5.410	3.141	8.551	63,3
Paraíba	4.368	3.066	7.434	578	1.386	1.964	4.946	4.452	9.398	52,6
Pernambuco	11.706	12.321	24.027	1.614	3.522	5.136	13.320	15.843	29.163	45,7
Alagoas	7.412	7.076	14.488	921	696	1.617	8.333	7.772	16.105	51,7
Sergipe	3.328	8.818	12.146	278	1.658	1.936	3.606	10.476	14.082	25,6
Bahia	20.304	12.793	33.097	3.221	4.431	7.652	23.525	17.224	40.749	57,7
SUDESTE	178.526	96.855	275.381	13.643	40.813	54.456	192.169	137.668	329.837	58,3
Minas Gerais	47.115	21.215	68.330	4.345	8.461	12.806	51.460	29.676	81.136	63,4
Espírito Santo	9.585	5.162	14.747	675	1.772	2.447	10.260	6.934	17.194	59,7
Rio de Janeiro	26.874	13.232	40.106	1.864	6.195	8.059	28.738	19.427	48.165	59,7
São Paulo	94.952	57.246	152.198	6.759	24.385	31.144	101.711	81.631	183.342	55,5
SUL	60.363	50.720	111.083	5.416	34.700	40.116	65.779	85.420	151.199	43,5
Paraná	22.469	17.623	40.092	1.957	10.900	12.857	24.426	28.523	52.949	46,1
Santa Catarina	17.189	15.569	32.758	1.188	8.907	10.095	18.377	24.476	42.853	42,9
Rio Grande do Sul	20.705	17.528	38.233	2.271	14.893	17.164	22.976	32.421	55.397	41,5
CENTRO-OESTE	30.490	22.274	52.764	3.524	5.565	9.089	34.014	27.839	61.853	55,0
Mato Grosso do Sul	6.117	3.908	10.025	642	1.222	1.864	6.759	5.130	11.889	56,9
Mato Grosso	7.865	8.201	16.066	674	1.067	1.741	8.539	9.268	17.807	48,0
Goiás	8.024	2.998	11.022	1.531	2.004	3.535	9.555	5.002	14.557	65,6
Distrito Federal	8.484	7.167	15.651	677	1.272	1.949	9.161	8.439	17.600	52,1

Fuentes: DATAPREV / SUIBE.

AÑOS/MESES	TOTAL		EMPRESAS Y ENTIDADES EQUIPARADAS		CONTRIBUYENTES INDIVIDUALES		OTROS ⁽¹⁾	
	Total (R\$)	Variación en Relación al mes anterior (en %)	Total (R\$)	Variación en Relación al mes anterior (en %)	Total (R\$)	Variación en Relación al mes anterior (en %)	Total (R\$)	Variación en Relación al mes anterior (en %)
2006 Total	132.329.977.172	14,79	112.405.875.491	12,77	4.785.713.350	13,00	15.138.388.331	33,19
2007 Total	150.585.971.680	13,80	129.764.294.656	15,44	5.090.906.918	6,38	15.730.770.106	3,91
2008 Total	180.399.474.856	19,80	155.236.521.472	19,63	5.747.049.735	12,89	19.415.903.649	23,43
2009 Total	197.583.518.330	9,53	169.735.037.126	9,34	6.467.179.317	12,53	21.381.301.887	10,12
2010 Total	232.450.773.753	17,65	200.598.028.794	18,18	7.278.866.463	12,55	24.573.878.496	14,93
2011 Total	272.433.738.635	17,20	231.437.592.543	15,37	8.168.701.001	12,22	32.827.445.091	33,59
2012 Total	271.864.862.867	-0,21	253.995.227.460	9,75	9.230.881.346	13,00	8.638.754.061	-73,68
2013 Total	289.508.476.824	6,49	270.236.893.380	6,39	10.598.458.739	14,82	8.673.124.705	0,40
2014 Total	300.421.855.384	3,77	281.723.960.987	4,25	11.707.725.602	10,47	6.990.168.795	-19,40
2015 Total	305.589.674.322	1,72	288.310.543.884	2,34	11.770.070.500	0,53	5.509.059.938	-21,19
2016 Total	323.438.808.412	5,84	306.808.012.475	6,42	9.587.718.161	-18,54	7.043.077.776	27,85
Enero	24.618.997.800	-37,50	23.657.322.942	-38,07	694.810.189	-8,15	266.864.669	-38,20
Febrero	24.234.516.371	-1,56	23.142.712.447	-2,18	746.213.466	7,40	345.590.458	29,50
Marzo	25.764.206.482	6,31	24.307.886.395	5,03	831.564.117	11,44	624.755.970	80,78
Abril	25.556.152.547	-0,81	24.197.123.281	-0,46	802.093.535	-3,54	556.935.731	-10,86
Mayo	25.786.247.327	0,90	24.351.864.466	0,64	821.344.348	2,40	613.038.513	10,07
Junio	25.708.714.923	-0,30	24.311.276.614	-0,17	819.075.222	-0,28	578.363.087	-5,66
Julio	25.438.697.149	-1,05	24.045.678.990	-1,09	806.616.340	-1,52	586.401.819	1,39
Agosto	25.891.944.476	1,78	24.448.626.047	1,68	822.526.762	1,97	620.791.667	5,86
Septiembre	25.098.223.942	-3,07	23.731.010.217	-2,94	794.697.227	-3,38	572.516.498	-7,78
Octubre	25.544.251.040	1,78	24.114.677.590	1,62	806.242.014	1,45	623.331.436	8,88
Noviembre	26.112.357.136	2,22	24.658.243.629	2,25	801.807.188	-0,55	652.306.319	4,65
Diciembre	43.684.499.219	67,29	41.841.589.857	69,69	840.727.753	4,85	1.002.181.609	53,64
2017 Enero	26.051.558.111	-40,36	24.778.094.776	-40,78	752.716.768	-10,47	520.746.567	-48,04
Febrero	25.907.269.113	-0,55	24.331.763.131	-1,80	804.140.150	6,83	771.365.832	48,13
Marzo	25.908.539.347	0,00	24.559.337.037	0,94	832.539.770	3,53	516.662.540	-33,02
Abril	26.649.437.546	2,86	25.065.664.845	2,06	815.265.772	-2,07	768.506.929	48,74
Mayo	27.225.488.990	2,16	25.492.179.919	1,70	867.437.130	6,40	865.871.941	12,67
Junio	25.793.823.327	-5,26	24.363.547.592	-4,43	752.863.496	-13,21	677.412.239	-21,77
Julio	27.302.381.925	5,85	25.518.696.918	4,74	836.765.886	11,14	946.919.121	39,78
Agosto	27.524.311.011	0,81	25.942.393.073	1,66	839.522.784	0,33	742.395.154	-21,60
Septiembre	28.652.242.065	4,10	26.507.799.855	2,18	954.679.209	13,72	1.189.763.001	60,26
Subtotal ⁽²⁾	241.015.051.435	5,66	226.559.477.146	4,79	7.455.930.965	4,44	6.999.643.324	46,89

Fuente: DATAPREV / SINTESE

(1) Incluye los ingresos de: débitos administrativos, crédito judicial, pago administrativo y judicial, patrimonio, devolución y ignorada.

(2) La variación corresponde a la razón entre el acumulado del año y el acumulado del mismo periodo del año anterior.

Nota: desde enero de 2012 los valores no incluyen: (a) el pago de las cotizaciones sociales en los ingresos de las empresas beneficiadas por la reducción de las contribuciones sobre la nómina, (b) los ingresos debido a las políticas específicas como SIMPLES, FIES, REFIS y transferencias FNS (c) del Tesoro Nacional de la Seguridad Social para compensar la reducción de las contribuciones sobre la nómina.

**EVOLUCIÓN MENSUAL DEL VALOR TOTAL RECAUDADO POR LA SEGURIDAD SOCIAL - 2016/2017
(EN R\$ MIL)**

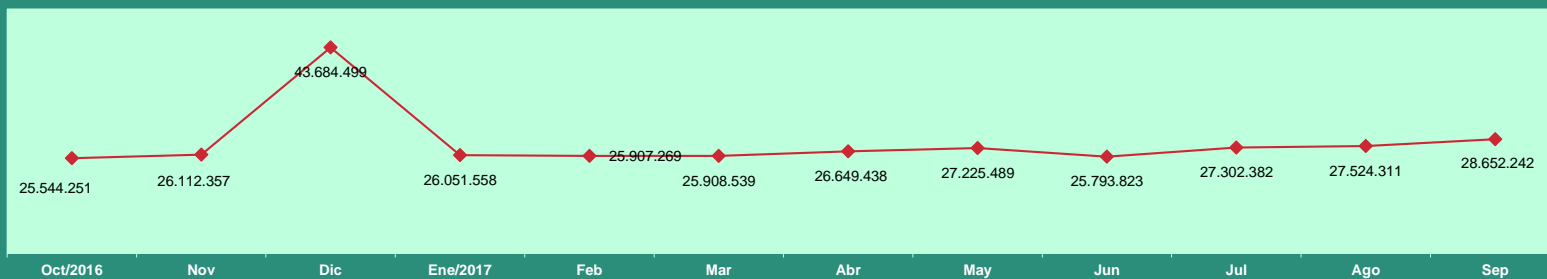

**EVOLUCIÓN ANUAL DEL VALOR RECAUDADO POR LA SEGURIDAD SOCIAL - 2006 a 2017
(EN R\$ MIL CONSTANTES)**

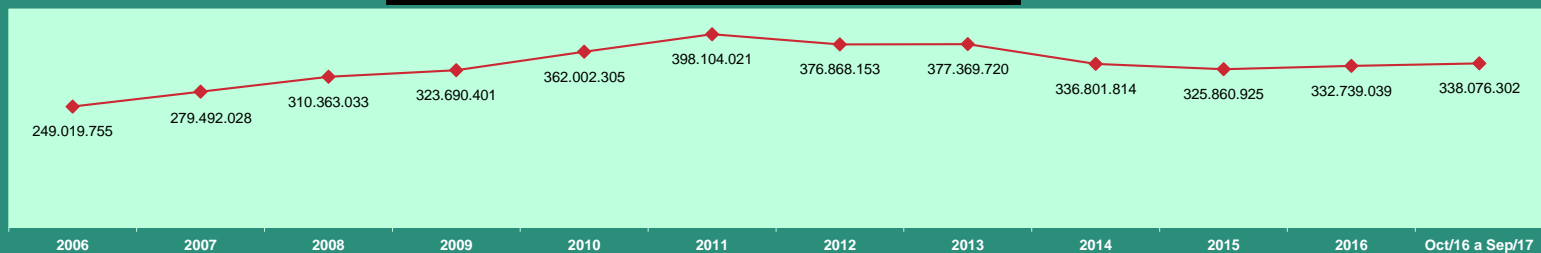

Valores expresos en reales constantes, actualizados por el INPC mensual, a precios de Septiembre de 2017

**EVOLUCIÓN MENSUAL DEL VALOR DE RECAUDACIONES DE CONTRIBUYENTES INDIVIDUALES - 2016/2017
(EN R\$ MIL)**

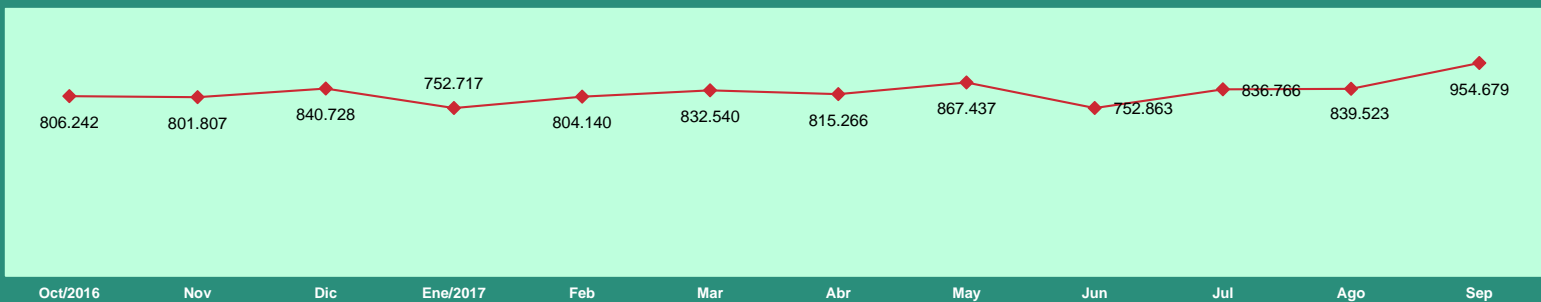

VALOR RECAUDADO POR LA SEGURIDAD SOCIAL POR FUENTE DE INGRESOS, SEGÚN LAS UNIDADES DE LA FEDERACIÓN

GRANDE REGIONES Y UNIDADES DE LA FEDERACIÓN	Total (R\$)	% del Total	Variación en Relación al mes anterior (%)	FUENTES DE INGRESOS (R\$)								
				Empresas y Entidades Equiparadas	Contribuyente Individual	Debito Administrativo	Devolución de Beneficio	Patrimonio	Deudas Activas	Acrecimos Legales	Otros Ingresos	Ingreso Ignorado
BRASIL	28.652.242.065	100,00	4,10	26.507.799.855	954.679.209	1.137.014.114	14.155.420	3.612.668	32.799.363	112.593	1.995.185	73.658
NORTE	821.549.144	2,87	8,74	739.418.577	15.508.417	64.950.505	261.455	5.507	1.357.735	-	46.701	247
Rondônia	94.170.982	0,33	2,00	87.054.870	2.049.988	5.025.194	25.107	-	15.823	-	-	-
Acre	47.741.360	0,17	7,93	45.020.439	511.343	2.193.422	4.948	-	11.208	-	-	-
Amazonas	205.469.075	0,72	14,25	174.940.588	3.507.224	25.710.248	99.534	-	1.165.678	-	45.803	-
Roraima	32.788.030	0,11	17,38	26.884.899	263.571	5.632.696	178	2.254	4.432	-	-	-
Pará	335.493.322	1,17	9,37	308.850.317	7.268.946	19.137.929	109.395	3.253	123.482	-	-	-
Amapá	23.892.558	0,08	-2,09	21.133.137	241.548	2.510.049	2.986	-	3.796	-	898	144
Tocantins	81.993.817	0,29	2,51	75.534.327	1.665.797	4.740.967	19.307	-	33.316	-	-	103
NORDESTE	2.692.840.039	9,40	4,86	2.444.828.121	83.735.794	161.235.701	1.769.657	117.575	1.107.054	3.015	42.313	809
Maranhão	169.185.964	0,59	-5,49	150.601.297	4.319.054	13.952.622	280.151	1.171	31.669	-	-	-
Piauí	131.098.441	0,46	5,10	116.651.428	3.949.584	10.282.810	136.374	45.349	32.896	-	-	-
Ceará	516.245.445	1,80	4,76	483.299.107	10.060.368	22.456.978	228.307	-	182.018	169	18.124	374
Rio Grande do Norte	171.457.606	0,60	5,38	155.106.647	6.469.786	9.646.651	77.962	-	149.191	840	6.529	-
Paraíba	174.701.054	0,61	2,00	155.816.585	7.510.425	11.255.548	56.236	-	59.864	57	1.904	435
Pernambuco	556.067.326	1,94	5,25	508.635.959	16.392.368	30.603.782	190.528	-	229.232	237	15.220	-
Alagoas	127.491.174	0,44	14,05	109.944.197	5.843.660	11.454.592	160.588	619	85.884	1.634	-	-
Sergipe	123.702.203	0,43	5,40	112.948.473	3.787.616	6.782.615	180.485	-	3.014	-	-	-
Bahia	722.890.826	2,52	6,30	651.824.428	25.402.933	44.800.103	459.026	70.436	333.286	78	536	-
SUDESTE	15.558.368.463	54,30	3,40	14.687.283.863	390.167.681	462.597.213	6.127.584	451.681	10.637.375	103.690	982.343	17.033
Minas Gerais	2.011.938.679	7,02	8,40	1.848.725.567	86.366.872	73.834.226	1.506.838	2.431	662.651	99.432	740.475	187
Espírito Santo	350.693.193	1,22	5,76	319.863.770	15.507.535	14.817.014	347.359	10.413	137.279	-	9.823	-
Rio de Janeiro	2.629.711.897	9,18	2,18	2.458.030.740	87.728.449	81.597.224	822.850	310.176	1.210.197	1.782	10.479	-
São Paulo	10.566.024.694	36,88	2,73	10.060.663.786	200.564.825	292.348.749	3.450.537	128.661	8.627.248	2.476	221.566	16.846
SUL	4.164.543.415	14,53	4,25	3.822.950.859	142.892.186	183.668.208	4.064.171	58.196	10.350.192	860	555.683	3.060
Paraná	1.510.965.086	5,27	5,52	1.386.826.700	48.651.048	71.572.749	336.856	4.404	3.507.147	447	65.632	103
Santa Catarina	1.066.293.523	3,72	4,11	975.073.422	36.609.270	53.262.226	294.280	34.387	687.136	236	332.285	281
Rio Grande do Sul	1.587.284.806	5,54	3,17	1.461.050.737	57.631.868	58.833.233	3.433.035	19.405	6.155.909	177	157.766	2.676
CENTRO-OESTE	2.060.784.676	7,19	2,13	1.937.001.436	41.057.142	77.576.573	264.727	2.532.094	2.347.724	3.677	1.200	103
Mato Grosso do Sul	232.274.856	0,81	10,67	215.078.436	6.196.798	10.922.562	16.458	216	60.386	-	-	-
Mato Grosso	296.152.125	1,03	9,77	273.094.363	6.840.818	15.671.802	48.929	1.562	492.305	1.043	1.200	103
Goiás	379.292.911	1,32	-0,98	330.412.439	15.007.912	32.147.268	107.251	756	1.617.194	91	-	-
Distrito Federal	1.153.064.784	4,02	-0,17	1.118.416.198	13.011.614	18.834.941	92.089	2.529.560	177.839	2.543	-	-
DIRECCIÓN GENERAL (1)	366.945	0,00	1.694,70	-	-	-	-	-	-	-	366.945	-
IGNORADO	3.353.789.383	11,71	6,75	2.876.316.999	281.317.989	186.985.914	1.667.826	447.615	6.999.283	1.351	-	52.406

Fuente: DATAPREV / SINTESE

(1) Incluye repases del Tesoro Nacional para el Instituto Nacional de Seguridad Social (INSS) relativos a las contribuciones del FIES

Los valores no incluyen: (a) el pago de las cotizaciones sociales en los ingresos de las empresas beneficiadas por la reducción de las contribuciones sobre la nómina, (b) los ingresos debido a las políticas específicas como SIMPLES, FIES, REFIS y transferencias FNS (c) del Tesoro Nacional de la Seguridad Social para compensar la reducción de las contribuciones sobre la nómina.

VALOR TOTAL ARRECADADO PELA PREVIDÊNCIA SOCIAL, SEGUNDO AS UNIDADES DA FEDERAÇÃO (R\$ MIL)

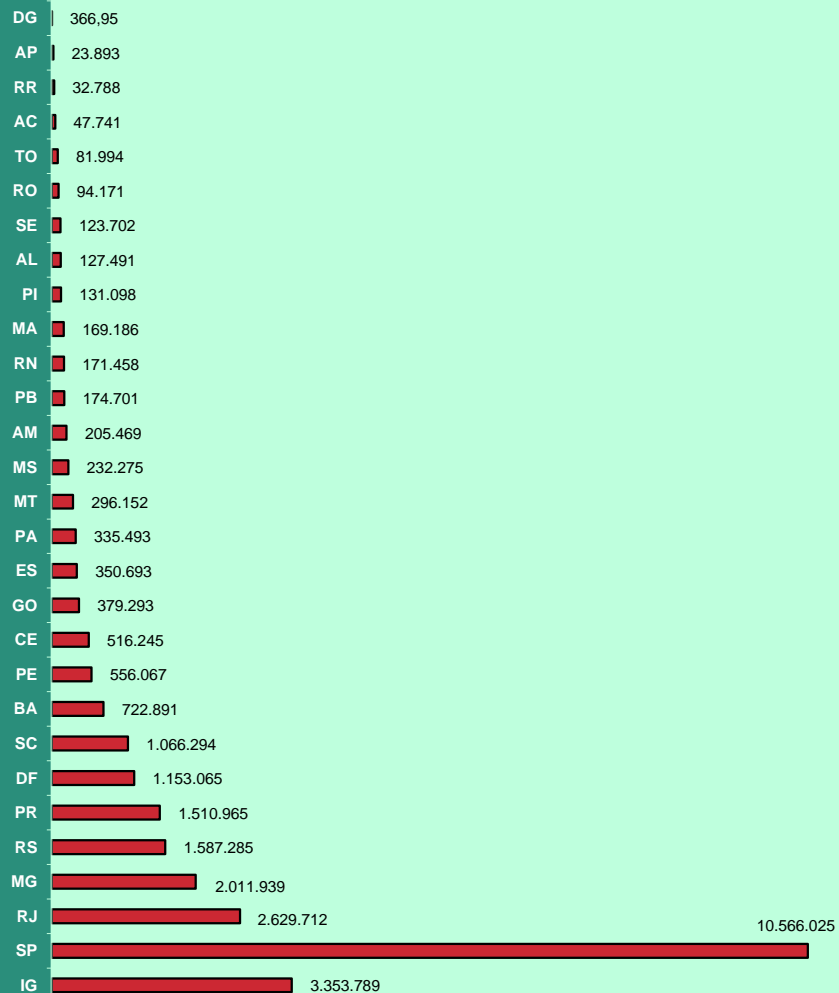

DISTRIBUIÇÃO PERCENTUAL DO VALOR ARRECADADO PELA PREVIDÊNCIA SOCIAL, SEGUNDO AS GRANDES REGIÕES

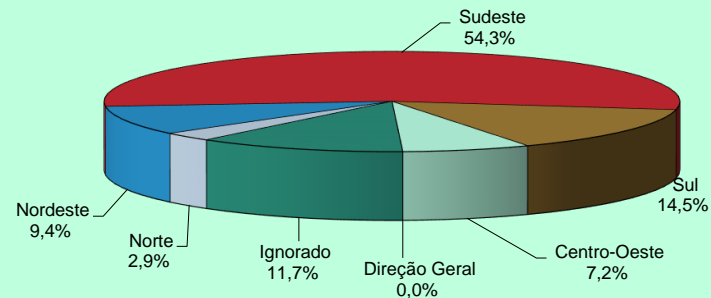

VALOR ARRECADADO PELA PREVIDÊNCIA SOCIAL, SEGUNDO AS CINCO MAIORES FONTES DE RECEITA - (EM R\$ MIL)

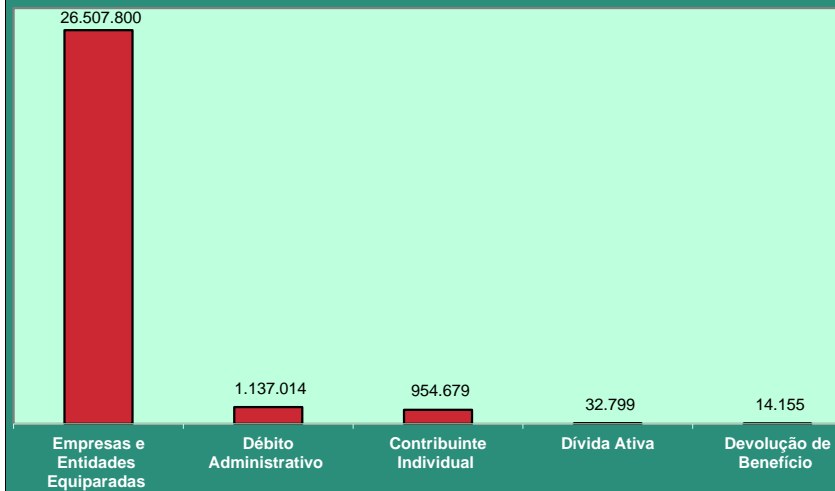

VALOR DE LAS RECAUDACIONES EFECTUADAS POR LAS EMPRESAS SEGÚN EL SECTOR DE ACTIVIDAD ECONÓMICA

SECTOR DE ACTIVIDAD ECONÓMICA	Total (R\$)	% del total	Variación en Relación al mes anterior (en %)	SECTOR DE ACTIVIDAD ECONÓMICA	Total (R\$)	% del total	Variación en Relación al mes anterior (en %)
TOTAL	26.506.352.512	100,00	2,18	Servicios	16.215.260.666	61,17	2,56
Agricultura	457.273.963	1,73	8,53	Comercio de Vehículos y Combustibles	548.355.230	2,07	1,24
Industria	6.615.234.426	24,96	1,18	Comercio mayorista	1.267.608.032	4,78	-0,12
Extractiva Mineral	267.534.210	1,01	0,86	Comercio minorista	1.927.047.084	7,27	2,17
Construcción	1.198.398.174	4,52	8,57	Alojamiento y Alimentación	338.460.798	1,28	3,88
Servicios Industriales	639.375.368	2,41	0,99	Transporte y Almacenaje	986.043.093	3,72	-0,15
Transformación	4.509.926.674	17,01	-0,58	Comunicación	289.607.284	1,09	2,11
Productos Alimentares y Bebidas	1.118.923.242	4,22	3,48	Intermediarios Financieros	1.816.805.068	6,85	2,07
Productos Textiles	113.009.395	0,43	-3,86	Actividades Inmobiliarias	461.751.084	1,74	1,65
Fabricación de Celulosis y Papel	121.200.792	0,46	-0,03	Actividades de Informática y Conexas	397.020.744	1,50	-4,30
Refino de Petróleo y Prod. De Alcohol	339.165.206	1,28	-4,08	Servicios Prestados Princ. a empresas	2.303.064.943	8,69	2,76
Productos Químicos	562.782.754	2,12	2,64	Adm. Pública Defensa y Seguridad Social	2.760.934.503	10,42	4,91
Artículos de Caucho y Plástico	222.672.777	0,84	-2,66	Educación	888.400.874	3,35	5,72
Productos de Minerales no metálicos	140.285.306	0,53	0,71	Salud y Servicios Sociales	1.112.316.276	4,20	3,61
Metalurgia Básica	210.866.057	0,80	2,07	Actividades Asociativas, Cult. y Desp.	789.092.439	2,98	3,16
Fabricación de Productos de Metal	197.676.209	0,75	-1,46	Otros Servicios	328.753.214	1,24	3,96
Fabricación de Maquinas y Equip.	295.309.241	1,11	-6,15	Ignorado	3.218.583.457	12,14	1,53
Fabricación de Maqu. Y Ap. Eléctricos	124.149.254	0,47	-4,20				
Montaje Vehículos y Equ. Transporte	452.926.050	1,71	-1,94				
Otras Industrias de Transformación	610.960.391	2,30	-3,46				

Fuente: DATAPREV / SINTESE

Notas: Los datos presentados en este cuadro están determinados por la ubicación de la empresa, los datos de las tablas 22 y 23 son por lugar de pago.

El valor total también es diferente entre esta tabla y las de 22 y 23 porque esta tabla excluye las GPS con erro de cierre (cuando la suma de las cantidades reportadas en las líneas es diferente del valor de la pieza total), y las tablas anteriores considerar todos los GPS.

Los valores no incluyen el pago de las cotizaciones sociales en los ingresos de las empresas beneficiadas por la reducción de las contribuciones sobre la nómina.

VALOR DOS RECOLHIMENTOS EFETUADOS PELAS EMPRESAS, SEGUNDO O SETOR DE SERVIÇOS (R\$ MIL)

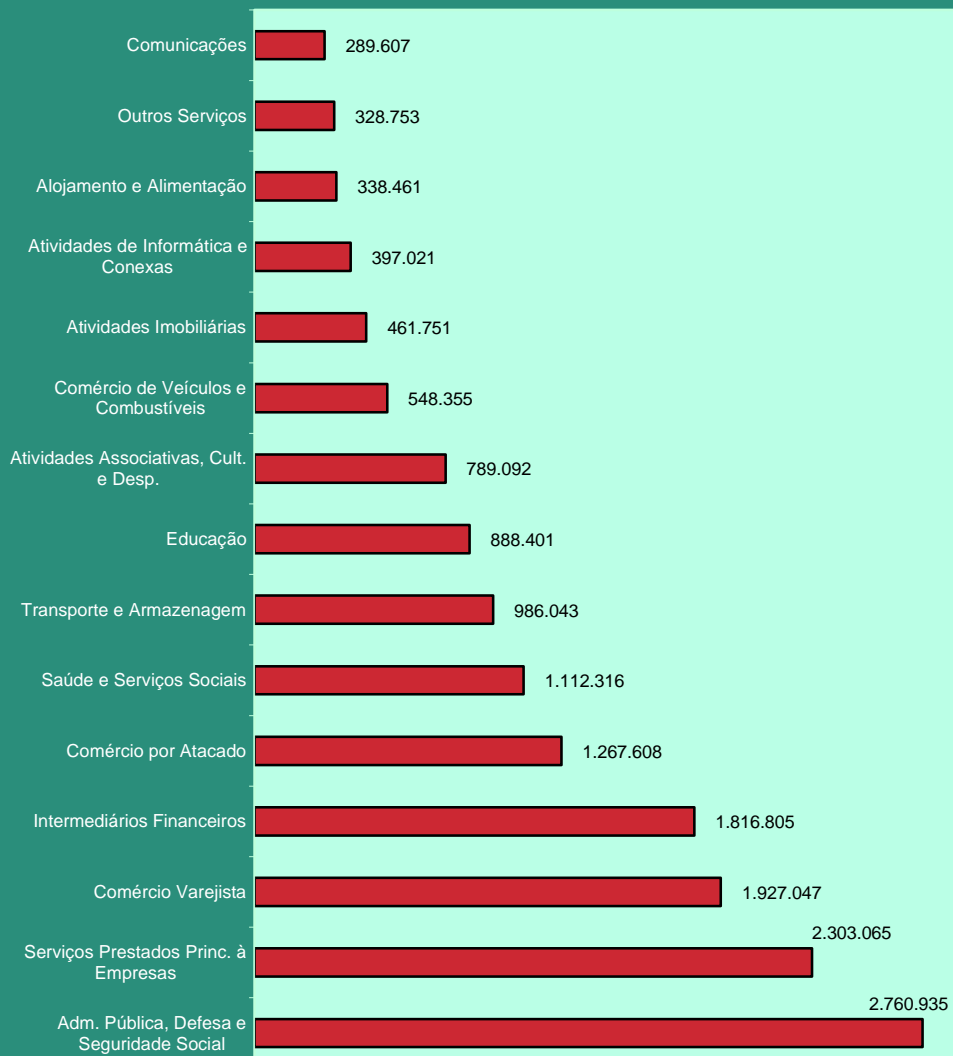

DISTRIBUIÇÃO DO VALOR DOS RECOLHIMENTOS EFETUADOS PELAS EMPRESAS, SEGUNDO O SETOR DE ATIVIDADE ECONÔMICA

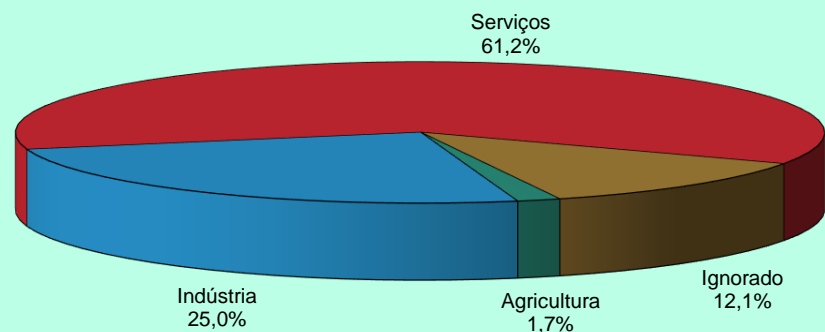

DISTRIBUIÇÃO DO VALOR DOS RECOLHIMENTOS EFETUADOS PELAS EMPRESAS, SEGUNDO SETOR DE INDÚSTRIA

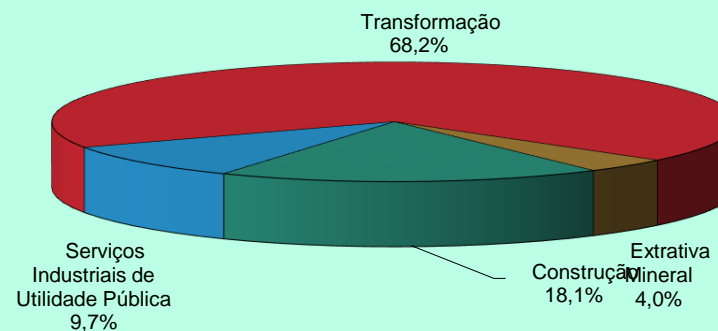

25 VALOR DE LAS RECAUDACIONES EFECTUADAS POR LAS EMPRESAS, SEGÚN LAS UNIDADES DE LA FEDERACIÓN

GRANDES REGIONES Y UNIDADES DE LA FEDERACIÓN	Total (R\$)	% del total	Var. en relación al mes anterior (%)	CLASE DE ACTIVIDAD ECONÓMICA (R\$)							Actividades Ignoradas
				Agricultura	Industria	Servicios					
						Total	Comercio	Transporte, Almacenaje y Comunicaciones	Intermediarios Financieros	Otros	
BRASIL	26.506.352.512	100,00	2,18	457.273.963	6.615.234.426	16.215.260.666	3.743.010.346	1.275.650.377	1.816.805.068	9.379.794.875	3.218.583.457
NORTE	1.149.790.072	4,34	2,66	24.655.080	286.065.766	705.777.245	159.436.597	43.207.539	49.892.257	453.240.852	133.291.981
Rondônia	135.728.883	0,51	1,96	2.968.167	31.219.403	82.985.144	28.016.270	4.243.268	4.605.339	46.120.267	18.556.169
Acre	58.390.770	0,22	9,04	1.481.118	9.689.867	42.266.663	8.562.156	865.706	2.115.020	30.723.781	4.953.122
Amazonas	283.125.909	1,07	3,06	2.215.614	97.256.921	153.571.212	35.450.977	14.541.943	10.022.157	93.556.135	30.082.162
Roraima	35.731.520	0,13	10,75	340.157	5.019.869	27.422.336	5.236.497	721.935	1.186.848	20.277.056	2.949.158
Pará	488.779.698	1,84	1,77	12.309.343	115.664.546	300.855.555	59.110.858	18.329.261	25.645.452	197.769.984	59.950.254
Amapá	32.942.627	0,12	-0,93	295.525	6.319.157	22.552.072	7.179.916	1.380.070	2.095.645	11.896.441	3.775.873
Tocantins	115.090.665	0,43	2,00	5.045.156	20.896.003	76.124.263	15.879.923	3.125.356	4.221.796	52.897.188	13.025.243
NORDESTE	3.462.739.856	13,06	1,66	56.013.790	747.694.311	2.241.947.342	438.690.090	127.324.740	169.394.363	1.506.538.149	417.084.413
Maranhão	268.514.779	1,01	-3,35	5.123.084	54.293.283	173.416.586	38.698.894	9.624.011	16.007.624	109.086.057	35.681.826
Piauí	168.414.050	0,64	1,97	3.657.026	25.043.716	121.533.264	23.942.495	4.481.776	8.190.003	84.918.990	18.180.044
Ceará	616.872.700	2,33	3,05	6.113.776	125.929.102	415.056.945	73.748.613	23.059.650	39.116.909	279.131.773	69.772.877
Rio Grande do Norte	231.143.155	0,87	0,60	3.380.711	44.675.900	157.206.530	33.233.267	7.395.057	9.245.448	107.332.758	25.880.014
Paraíba	227.860.886	0,86	1,70	2.333.983	47.601.251	154.140.134	27.828.331	6.225.678	10.241.612	109.844.513	23.785.518
Pernambuco	635.233.547	2,40	1,94	7.475.146	141.639.355	395.404.144	85.374.203	30.495.198	28.793.209	250.741.534	90.714.902
Alagoas	159.829.418	0,60	6,42	1.810.805	36.857.908	102.177.028	18.763.918	3.837.535	8.724.438	70.851.137	18.983.677
Sergipe	162.994.003	0,61	0,00	3.521.718	37.915.368	104.722.046	19.406.933	4.455.228	8.126.414	72.733.471	16.834.871
Bahia	991.877.318	3,74	1,79	22.597.541	233.738.428	618.290.665	117.693.436	37.750.607	40.948.706	421.897.916	117.250.684
SUDESTE	15.098.475.510	56,96	2,06	190.529.182	3.850.457.977	9.229.822.349	2.073.700.711	787.360.382	1.162.258.762	5.206.502.494	1.827.666.002
Minas Gerais	2.507.466.818	9,46	5,54	60.891.638	649.886.720	1.518.212.844	338.739.130	113.059.480	121.362.768	945.051.466	278.475.616
Espírito Santo	450.634.527	1,70	2,05	5.693.448	115.531.182	275.513.295	67.508.279	27.106.946	22.528.453	158.369.617	53.896.602
Rio de Janeiro	2.583.084.862	9,75	1,59	12.848.115	633.862.047	1.565.352.235	292.637.095	175.098.416	173.679.911	923.936.813	371.022.465
São Paulo	9.557.289.303	36,06	1,31	111.095.981	2.451.178.028	5.870.743.975	1.374.816.207	472.095.540	844.687.630	3.179.144.598	1.124.271.319
SUL	4.483.862.445	16,92	2,17	73.386.362	1.294.188.330	2.576.534.450	785.655.909	213.760.196	231.525.690	1.345.592.655	539.753.303
Paraná	1.663.574.740	6,28	2,53	29.427.368	464.497.595	957.253.302	294.099.568	87.546.810	77.611.157	497.995.767	212.396.475
Santa Catarina	1.209.528.010	4,56	2,55	14.230.417	383.504.692	667.506.381	196.189.624	48.616.781	46.749.255	375.950.721	144.286.520
Rio Grande do Sul	1.610.759.695	6,08	1,52	29.728.577	446.186.043	951.774.767	295.366.717	77.596.605	107.165.278	471.646.167	183.070.308
CENTRO-OESTE	2.304.973.570	8,70	3,47	110.438.732	436.768.324	1.460.975.966	285.490.849	103.997.520	203.733.996	867.753.601	296.790.548
Mato Grosso do Sul	329.176.079	1,24	8,14	29.005.500	78.606.660	178.605.327	53.701.662	14.306.000	11.274.493	99.323.172	42.958.592
Mato Grosso	439.083.687	1,66	6,81	44.128.364	89.785.307	236.648.013	82.321.683	17.122.631	15.130.159	122.073.540	68.522.003
Goiás	709.412.616	2,68	0,41	34.640.623	204.300.468	361.056.894	90.122.245	30.076.735	27.576.376	213.281.538	109.414.631
Distrito Federal	827.301.188	3,12	2,68	2.664.245	64.075.889	684.665.732	59.345.259	42.492.154	149.752.968	433.075.351	75.895.322
IGNORADO	6.511.059	0,02	39,69	2.250.817	59.718	203.314	36.190	0	0	167.124	3.997.210

Fuente: DATAPREV / SINTESE

Nota: Los datos de esta tabla están determinados por la ubicación de la empresa, los datos de las tablas 22 y 23 son por lugar de pago. La suma también difiere de esta tabla y de 22 y 23 porque esta tabla excluye las GPS con erro de cierre (cuando la suma de las cantidades indicadas en los artículos es diferente del valor de la total de la pieza), y las tablas precedentes consideran todas las GPS.

Los valores no incluyen el pago de las cotizaciones sociales en los ingresos de las empresas beneficiadas por la reducción de las contribuciones sobre la nómina.

VALOR DOS RECOLHIMENTOS EFETUADOS PELAS EMPRESAS, SEGUNDO AS UNIDADES DA FEDERAÇÃO (R\$ MIL)

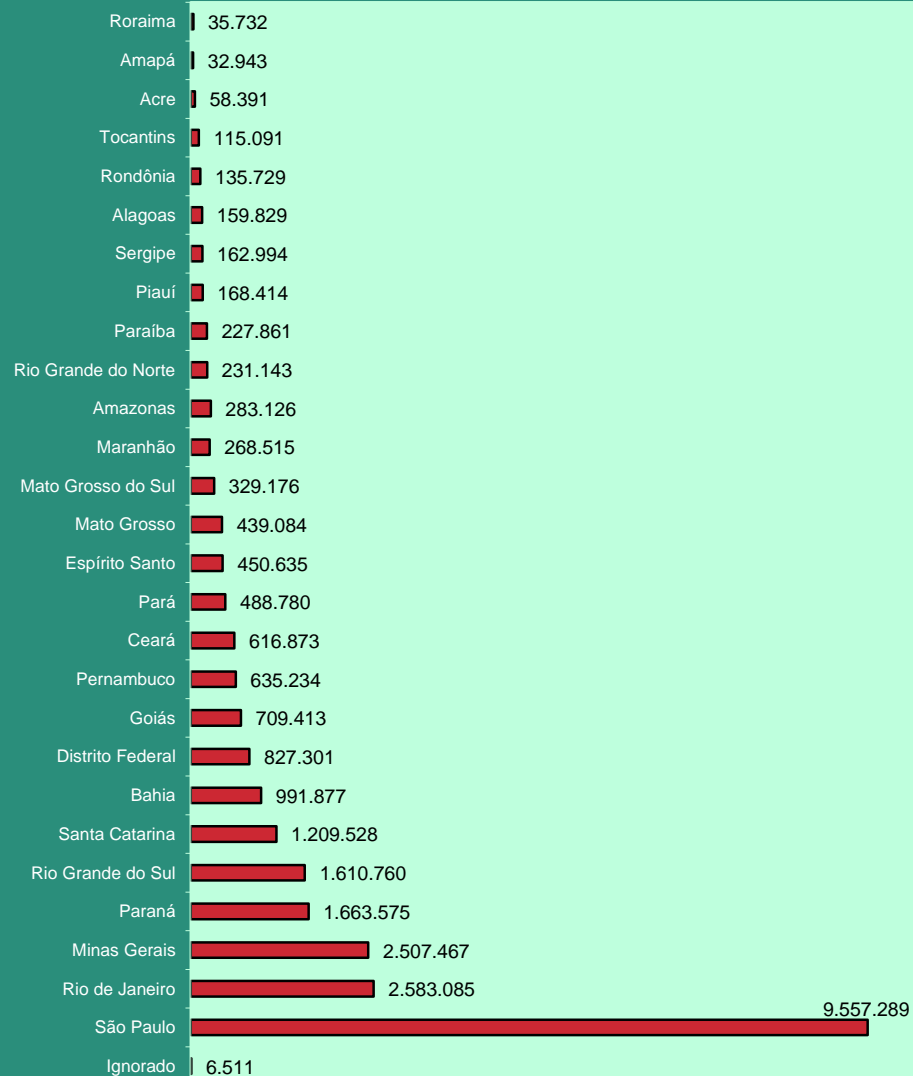

DISTRIBUIÇÃO DO VALOR DOS RECOLHIMENTOS EFETUADOS PELAS EMPRESAS DO SETOR AGRICULTURA, SEGUNDO AS GRANDES REGIÕES

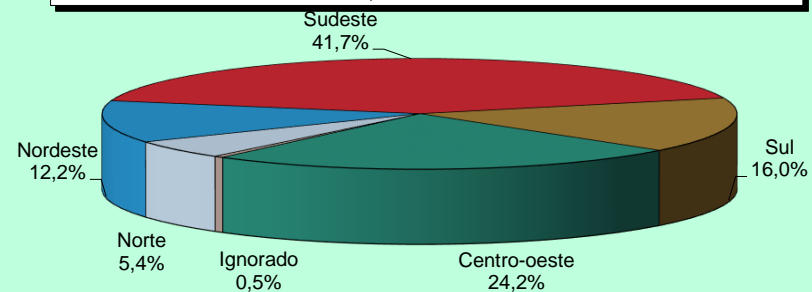

DISTRIBUIÇÃO DO VALOR DOS RECOLHIMENTOS EFETUADOS PELAS EMPRESAS DO SETOR INDÚSTRIA, SEGUNDO AS GRANDES REGIÕES

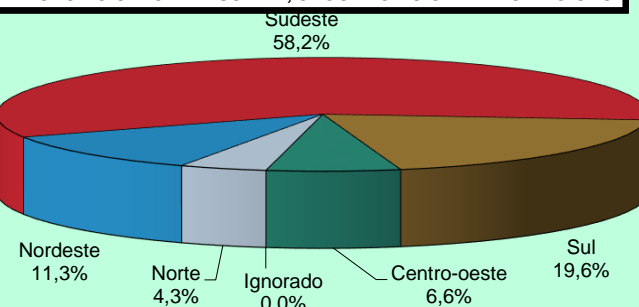

DISTRIBUIÇÃO DO VALOR DOS RECOLHIMENTOS EFETUADOS PELAS EMPRESAS DO SETOR SERVIÇOS, SEGUNDO AS GRANDES REGIÕES

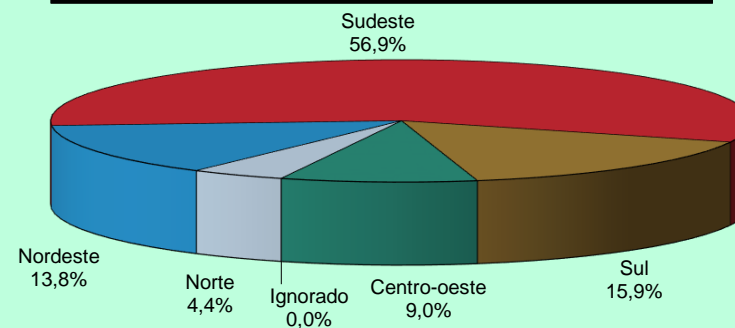

DESCRIPCIÓN	OCT/16	NOV/16	DIC/16	ENE/17	FEB/17	MAR/17	ABR/17	MAY/17	JUN/17	JUL/17	AGO/17	SEP/17
BENEFICIARIAS												
Beneficio Mínimo - R\$	880,00	880,00	880,00	937,00	937,00	937,00	937,00	937,00	937,00	937,00	937,00	937,00
Techo del Sal. Beneficio y Sal. Contribución - R\$	5.189,82	5.189,82	5.189,82	5.531,31	5.531,31	5.531,31	5.531,31	5.531,31	5.531,31	5.531,31	5.531,31	5.531,31
Valor Maximo de Beneficio - R\$	5.189,82	5.189,82	5.189,82	5.531,31	5.531,31	5.531,31	5.531,31	5.531,31	5.531,31	5.531,31	5.531,31	5.531,31
Salario Familia 1	41,37	41,37	41,37	44,09	44,09	44,09	44,09	44,09	44,09	44,09	44,09	44,09
Salario Familia 2	29,16	29,16	29,16	31,07	31,07	31,07	31,07	31,07	31,07	31,07	31,07	31,07
ECONOMICAS												
Salario Minimo - R\$	880,00	880,00	880,00	937,00	937,00	937,00	937,00	937,00	937,00	937,00	937,00	937,00
Dólar Comercial Mediano (Venta) - R\$	3,1858	3,3420	3,3523	3,1966	3,1042	3,1279	3,1362	3,2095	3,2954	3,2061	3,1509	3,1348
Taja Referencial - TR (% al mes)	0,1601	0,1428	0,1849	0,1700	0,0302	0,1519	-	0,0764	0,0536	0,0623	0,0509	-
ÍNDICE DE PRECIOS												
INPC (Dec/93 = 100)	4.930,42	4.933,87	4.940,78	4.961,53	4.973,44	4.989,36	4.993,35	5.011,33	4.996,30	5.004,79	5.003,29	5.002,29
Variación (%)	0,17	0,07	0,14	0,42	0,24	0,32	0,08	0,36	-0,30	0,17	-0,03	-0,02
Variación en 12 meses (%)	8,50	7,39	6,58	5,44	4,69	4,57	3,99	3,35	2,56	2,08	1,73	1,63
IPCA (Dec/93 = 100)	4.752,86	4.761,42	4.775,70	4.793,85	4.809,67	4.821,69	4.828,44	4.843,41	4.832,27	4.843,87	4.853,07	4.860,83
Variación (%)	0,26	0,18	0,30	0,38	0,33	0,25	0,14	0,31	-0,23	0,24	0,19	0,16
Variación en 12 meses (%)	7,87	6,99	6,29	5,35	4,76	4,57	4,08	3,60	3,00	2,71	2,46	2,54
IGP-DI (Aug/94 = 100)	648,21	648,56	653,95	656,78	657,19	654,71	646,57	643,26	637,08	635,20	636,71	640,65
Variación (%)	0,13	0,05	0,83	0,43	0,06	-0,38	-1,24	-0,51	-0,96	-0,30	0,24	0,62
IGP-M (Aug/94 = 100)	657,93	657,75	661,30	665,54	666,10	666,20	658,90	652,76	648,41	643,77	644,38	647,40
Variación (%)	0,16	-0,03	0,54	0,64	0,08	0,01	-1,10	-0,93	-0,67	-0,72	0,10	0,47
IPC-3i - Variación (%) ⁽¹⁾	0,42	0,21	0,30	0,48	0,34	0,54	0,24	0,66	-0,40	0,51	0,19	-0,01

Fuentes: DATAPREV/SINTESE, IPEA, BNDES y BACEN.

(1) IPC-3i es un índice de precios publicado trimestralmente por la Fundação Getúlio Vargas, con el fin de calcular el costo de vida para las familias formadas en su mayoría por personas con más de 60 años.

BENEFICIOS

Los beneficios consisten en prestaciones pecuniarias pagas por la Seguridad Social a los asegurados o a sus dependientes, de forma a atender la cobertura de los eventos de enfermedad, accidentes de trabajo, invalidez, muerte o edad avanzada, tanto por el tiempo de contribución y el trabajo sujeto a condiciones especiales; la protección a la maternidad, salario-familia y auxilio-reclusión; y las prestaciones asistenciales pagadas a las personas de edad avanzada o con discapacidad.

Los beneficios de pagos continuos se caracterizan por los pagos mensuales continuos hasta que cierto evento (muerte, por ejemplo) provoque su cesación. Los beneficios son corregidos anualmente según índice establecido por actos legales (Leyes o medidas provisionales), siempre en el mes en el que el valor del salario mínimo es ajustado.

La dinámica de los beneficios en el sistema de pensiones comprende los siguientes procesos: a) Concesión, que trata del flujo de entrada de nuevos beneficios en el sistema; b) Mantenimiento que engloba los beneficios activos y suspendidos constantes en la lista; c) Cesación que coincide con los beneficios que no generan más créditos y son excluidos del registro, y d) Emisión que trata de los créditos emitidos para pagamiento de los beneficios que está activos en el registro. Un beneficio se suspende cuando no genera créditos para pagamientos, pudiendo ser reactivado en cualquier momento.

Los beneficios se pueden clasificar en: a) BENEFICIOS DEL RGPS son regulados por el Régimen General de la Seguridad Social- RGPS, dependen de la contribución de los asegurados (obligatorios o facultativos) y comprenden los beneficios de previdencia y accidentarios. Su valor (renta mensual) se calcula sobre la base de los salarios-de-contribución del asegurado y ajustados de acuerdo con la ley vigente. Beneficios de Previdencia usualmente, dependen principalmente de un número mínimo de contribuciones mensuales (período de carencia) para los que el asegurado pueda aprovechar. Engloban las jubilaciones, las pensiones por muerte, los auxilios, el salario-familia y salario-maternidad. Beneficios de accidentes son dados al asegurado, o a su(s) dependiente(s), cuando el accidente se produce a través del trabajo, o incluso cuando se padece en el camino entre la casa y el lugar de trabajo, causando lesión o trastorno funcional que causa la muerte o disminución de la capacidad para el trabajo; y b) BENEFICIOS ASISTENCIALES están reguladas por la Ley Orgánica de la Asistencia Social - LOAS, que garantizan un salario mínimo mensual a las personas mayores de 65 años o más y las personas con discapacidad que no pueden trabajar y vivir independientemente. En ambos casos, el valor del ingreso familiar per cápita de los beneficiarios debe ser inferior a ¼ del salario mínimo. Estos beneficios se proporcionan independientemente de las aportaciones realizadas.

BENEFICIOS CONCEDIDOS

Corresponden a los requisitos de las prestaciones presentadas por los asegurados del Seguro Social, los cuales son analizados, aprobados y autorizados para el pago al completar todos los requisitos necesarios para la concesión de la especie solicitada. Las informaciones tienen como período de referencia la fecha del Pedido de Beneficio - DDB. Los datos de cantidad no incluyen el monto de las pensiones alimenticias ni las pensiones por muerte, a pesar de que tienen un número de beneficios – NB, corresponden a las fracciones de un mismo beneficio. Los datos de valor corresponden a la Renta Mensual Inicial - RMI convertida. La conversión es efectuada a partir de la Fecha de Inicio del Beneficio – DIB para la fecha para pedidos de beneficios - DDB, utilizando el valor de la pensión mínima como indicador. Las informaciones de valor aquí presentadas no incluyen los complementos positivos, los descuentos ni los eventuales pagos en retraso.

VALOR DE CRÉDITOS EN CONCESIÓN:

Corresponde a los créditos otorgados para el primer pago de beneficios concedidos. A partir del segundo pago, los créditos emitidos pasan a ser contabilizados en la sub-sesión Beneficios Emitidos. Diferentemente de las informaciones contantes en los otros cuadros de concesión, los valores refieren-se al valor neto, que es dado por la diferencia entre el valor bruto (valor del beneficio adicionado de complementos, acrecimos, etc.) y el valor de los descuentos) impuesto de ingreso, pensión alimenticia, etc.), incluyendo se necesario, el valor de prestaciones retrasadas. El periodo de referencia (mes) corresponde a la fecha de pagamiento del beneficio y no al DDB, utilizado en los demás cuadros de concesión.

BENEFICIOS EMITIDOS

Son denominados beneficios emitidos los créditos encaminados a la red bancaria para pagos de de beneficios de prestaciones que están activos en el registro. Los Complementos Positivos – CP de un beneficio, tales cuales los derivados judiciales, reactivación y revisión de beneficio, inclusión de acompañante, etc, también constituyen créditos emitidos desde que sean de bajo valor. Los beneficios emitidos no incluyen los Pagamientos de Beneficios – PAB, que son comandados por las Agencias de Seguro Social –APS y pagos directamente en el Banco de Brasil. La cantidad de créditos emitidos pueden ser mayores que el número de beneficios activos porque un beneficio puede generar más de un crédito en una misma competencia. Los datos de cantidad incluyen pensiones alimenticias y los desdoblamientos de pensiones por muerte. Los datos de valor corresponden al valor neto, que es obtenido por la diferencia entre el valor bruto (valor del beneficio adicionado de complementos, salario-familia, etc.) y el valor de los descuentos (impuesto sobre la renta, pensiones alimenticias, etc). Los cuadros 12, 13, 14, diferentemente de los demás cuadros, consideran el valor del beneficio acrecido de complementos, no incorporando los créditos eventuales ni los descuentos. Las informaciones tienen como periodo de referencia el mes de competencia del beneficio. Las parcelas relativas al abono anual (13° salario) son incorporadas al valor de las competencias agosto y noviembre, pagas en los meses de septiembre y diciembre, respectivamente.

REQUERIMIENTOS, RECHAZOS Y ANALISIS DE BENEFICIOS:

REQUERIDOS: Cantidad de procesos de beneficios requeridos (que recibieron un Numero de Beneficio – NB) y cuya Fecha de Requerimiento – DER es el mes de referencia.

RECHAZADOS: Son los procesos de beneficios requeridos, despachados y no concedidos, porque no han rellenado los requisitos legales para la concesión.

EN ANÁLISIS: Corresponden al estoque de procesos de beneficios requeridos y que aún no fueron despachados por el INSS, o sea, no fueron concedidos, despedidos, y ni cerrados hasta el mes de referencia, o que está aguardando documentos o informaciones adicionales del requirente. Comprenden los requerimientos de beneficios que tengan DER y no posean Data de Despacho del Beneficio – DDB.

Las Informaciones relativas a beneficios requeridos, rechazados o en análisis incluyen beneficios de previdencia, accidentarios, asistenciales, y los Beneficios de la Legislación Específica_BLE. Los datos relativos al beneficio Amparo Asistencial al Portador de Deficiencia y al beneficio Amparo Asistencial al Anciano – LOAS están incluidos, respectivamente, en beneficios por incapacidad y demás beneficios.

BENEFICIOS SUSPENDIDOS

Corresponden a los Beneficios en registro que provisoriamente no generan crédito para pagamiento, aun que tengan su valor actualizado mensualmente, pudiendo tornarse activos a cualquier momento por orden del INSS. Incluye pensiones alimenticias y desdoblamientos de pensiones por muerte.

BENEFICIOS CESADOS

Corresponden a los Beneficios de prestación continua que generan créditos por motivos diversos, tales cuales óbito, alta médica, transformación en otros beneficios, mayoría, entre otros, de acuerdo con la legislación. Como la comunicación del evento que genera la cesación del beneficio, en algunos casos, ocurre con retraso, estas informaciones están sujetas a correcciones posteriores. Son incluidas las pensiones alimenticias y los desdoblamientos de pensiones por muerte.

RECAUDACIÓN

Corresponde a las actividades relacionadas con el recogimiento de ingresos de contribuciones sociales, patrimoniales, y de otras importancias debidas a la Seguridad Social, previstas en la legislación. Constituyen contribuciones Sociales: a) las empresas y entidades equiparadas, incidentes sobre la remuneración paga, debida o acreditada a los asegurados a su servicio y sobre el ingreso o lucro; b) las de los empleadores domésticos; c) las de los asegurados (empleados, incluso el domestico, trabajador espontáneo, contribuyente individual, asegurado especial y facultativo) y, d) los incidentes sobre la receta de concursos de pronósticos.

Las contribuciones de las empresas, incidentes sobre la receta o el facturar y el lucro, salvo aquellas substitutivas de las contribuciones incidentes sobre la remuneración paga o acreditada a los asegurados a su servicio, además de aquellas incidentes sobre el ingreso de concursos y pronósticos, son recaudados por la Secretaria de la Receta Federal y no constan los cuadros aquí presentados. Las contribuciones incidentes sobre la remuneración paga o acreditada a los a asegurados a servicio de las empresas, las substitutivas de estas, incidentes sobre la receta o a facturar y o ingreso neto (contribución de las asociaciones deportivas que mantienen equipos de futbol profesional y de los productores rurales, personas físicas y jurídicas), bien como la receta patrimonial que engloba el valor de rendimientos referentes a la alienación y a la locación de inmuebles de propiedad del INSS, son administradas por este.

RECAUDACIÓN TOTAL:

Valor de las recaudaciones provenientes de todos los ingresos incluidos en el Guía de Seguridad Social – GPS. Engloba ingresos de contribuciones sociales (de empresas y entidades equiparadas y contribuyentes en general), débitos y cuotas (fase Administrativa y judicial), ingresos patrimoniales, devolución de beneficios, reclamaciones trabajitos y otros. Incluye las contribuciones relativas a otras entidades (salario –educación, INCRA, SENAI, SESC, etc.) y los acrecimientos legales (actualización monetaria, juros, y multas), o sea, corresponde a la rúbrica 11 del GPS. Los datos son apurados por local de pagamiento y el mes de referencia es el mes de procesamiento de la guía (mes civil).

RECAUDACIÓN DE LAS EMPRESAS Y ENTIDADES EQUIPARADAS:

Valor de las recaudaciones provenientes de todos los ingresos incluidos en el Guía de Seguridad Social – GPS. Engloba ingresos de contribuciones sociales (de empresas y entidades equiparadas y contribuyentes en general), débitos y cuotas (fase Administrativa y judicial), ingresos patrimoniales, devolución de beneficios, reclamaciones trabajitos y otros. Incluye las contribuciones relativas a otras entidades (salario –educación, INCRA, SENAI, SESC, etc.) y los acrecimientos legales (actualización monetaria, juros, y multas), o sea, corresponde a la rúbrica 11 del GPS. Los datos son apurados por local de pagamiento y el mes de referencia es el mes de procesamiento de la guía (mes civil). La distribución del valor de recaudación de las empresas y entidades según las Unidades de la Federación presentadas en los cuadros 22 y 23 es diferente del cuadro 24 porque los datos son procesados por local de pagamiento y no según por localización de establecimiento. El valor total también es diferente entre estos cuadros porque los cuadros 22 y 23 consideran todos los GPS y el cuadro 24 excluye los GPS con error de enceramiento (cuando la suma de los valores informados en las rubricas es diferente del valor de la rúbrica total).

FLUJO DE CAJA:

Corresponde al movimiento financiero de la Seguridad Social, efectuada por el acompañamiento diario de la entrada (recibimientos) y de la salida (pagamientos) de recursos financieros de la caja del INSS.

OTRAS INFORMACIONES DE SEGURIDAD

PISO BENEFICIARIO: Es el Valor mínimo establecido por la Constitución Federal, Art. 201, Para. 2º, que determina: “ningún beneficio que substituye el salario-de-contribución o el rendimiento del trabajo del asegurado tendrá valor mensual inferior al salario mínimo.”

TECHO DEL SALARIO-DE-CONTRIBUCIÓN: Es el valor máximo de base de contribución para el Régimen General de Seguridad Social.

VALOR MÁXIMO DEL BENEFICIO: Es el valor máximo de los beneficios del Régimen General de Seguridad Social.

SALARIO-FAMILIA: Es debido al asegurado empleado, excepto el domestico, y al trabajador sin cartera de trabajo, tanto en la condición de activo como en la de jubilado o por invalidez o a los demás jubilados a los 65 años, si del sexo masculino, y a los 60 años, si del sexo femenino o aún en gozo de auxilio-enfermedad, en la proporción del respectivo número de hijos o equiparados, de hasta 14 años de edad, o de cualquier edad si está invalido.

SALARIO DE CONTRIBUCIÓN

Se entiende por salario-de-contribución: a) para el empleado y trabajador sin cartera de trabajo - la remuneración recibida en una o más empresas, comprendiendo todos los ingresos pagados o acreditados por cualquier causa durante el mes, destinados para retribuir el trabajo; b) para los trabajadores domésticos – la remuneración registrada en la Cartera de Trabajo y Seguridad Social – CTPS; c) para el contribuyente Individual - la remuneración recibida en una o más empresas o por el ejercicio de actividad por propia cuenta durante el mes; y, para el asegurado facultativo - el valor por este, declarado.

CONTRIBUYENTES PARA EL RÉGIMEN GENERAL DE SEGURIDAD SOCIAL:

Son contribuyente de la Seguridad Social a empresa y a la entidad similar, el empleado y el trabajador doméstico. Son aseguradas obligatorias las siguientes personas: empleados, empleado contribuyente nacional individual, los trabajadores independientes y asegurados de forma especial. También están aquellos que se unen a la Seguridad Social por cuenta propia, los asegurados opcional. Para cada tipo de contribuyente es definida una forma específica de contribución. A seguir, son conceptuados los contribuyentes de la Seguridad Social de siguiente forma:

- **EMPRESA** - Empresa individual o jurídica que asume el riesgo de actividades económicas urbana o rural, con fines lucrativos o no, tanto cuanto los órganos y entidades de administración pública directa, indirecta y fundacional. Similar a una empresa, a efectos de pensión, el contribuyente individual en relación con el asegurado que contrata el servicio, así como la cooperativa, la asociación o la entidad cualquier naturaleza o finalidad, la misión diplomática y consular de carreras en el extranjero.
- **EMPLEADOR DOMÉSTICO** - Una persona o familia que admite a su servicio, sin fines de lucro, empleada doméstica.
- **TRABAJADOR** – que se puede clasificar en:

Empleado – aquel que presta servicios a las empresas urbanas o rurales, en carácter no eventual, sobre su subordinación y mediante remuneración, incluidos los directores empleados y,

Trabajador sin cartera de trabajo - presta a una o más empresas, sin vínculo de empleo, servicios de naturaleza urbana o rural, con la mediación de los sindicatos u órganos gestores de mano de obra calificada. (por lo general el puerto).

- **CONTRIBUYENTE INDIVIDUAL** – A partir de la Ley N° 9876 de 26 de noviembre de 1999, las categorías de asegurados empresarios, trabajador autónomo y equiparados, se unificaron en una sola categoría – la de Contribuyente Individual. Esta ley considera que contribuyentes asegurados individuales como: el productor rural persona física; el minero; el eclesiástico; el brasileño civil que trabaja en el extranjero; los empresarios urbanos o rurales; los trabajadores que prestan servicios con carácter temporal; y los trabajadores autónomos. El arte. 9 del Reglamento de la Seguridad Social - RPS aprobado por Decreto N° 3048 del 6 de mayo de 1999, modificado por el Decreto N° 3265 del 29 de noviembre de 1999, enumera incluso como contribuyentes individuales, entre otros: elegido para el cargo de adjunto dirección cooperativa, asociación o entidad de cualquier naturaleza o finalidad, y el liquidador o síndico electo para ejercer la actividad hacia condominio, siempre que reciban compensación, jubilado de cualquier magistrado designado régimen temporal Tribunal Laboral clase o magistrado designado del Tribunal Electoral, el becario de Buena Voluntad Ejército contratista vivienda, de conformidad con la Ley No. 6855 del 18 de noviembre de 1980, el árbitro y sus asistentes, que actuará de conformidad con la Ley No. 9615 del 24 de marzo 1998.

Trabajador Autónomo y similares - la prestación de servicios a zonas urbanas o rurales, con carácter temporal, una o más empresas, sin relación de empleo, o que ejerza, sobre su propia actividad económica remunerada naturaleza urbana, con fines lucrativos o no.

Empresario - Corresponde al propietario de una empresa, el director no empleado, miembro del consejo de administración y similares.

- **EMPLEADO DOMÉSTICO** - Una persona o familia que admite a su servicio, sin fines de lucro, empleada doméstica.
- **OPCIONAL** - es la mayor de 16 años que está afiliado al Régimen General de la Seguridad Social, por contribución, siempre que no realiza trabajo remunerado que se ajuste a ser asegurado obligatoriamente.
- **ASEGURADO ESPECIAL** - Productor, la pareja, el aparcerero rural y el inquilino, el pescador y similares, el ejercicio de estas actividades de forma individual o en la economía familiar, aunque con la ayuda de un tercero, así como sus cónyuges o parejas y niños mayores de 16 años de edad o asimilados a los de trabajo, demostrado, con su grupo familiar.

Lista de siglas utilizadas en este documento:			
AEPS	Anuário Estatístico da Previdência Social	IPC-Fipe	Índice de Preços ao Consumidor – Fundação Instituto de Pesquisas Econômicas
BLE	Benefícios de la legislación Específica	LOAS	Lei Orgânica de Assistência Social (Lei Nº 8.742/93)
BMD	Boletim Mensal de Desempenho	LOPS	Lei Orgânica de Previdência Social (Lei Nº 3.807/60)
CAPIN	Caixa de Aposentadorias e Pensões da Imprensa Nacional	SP	Secretaria de Previdência
CDP	Certificado da Dívida Ativa	NB	Número de Benefício
CNIS	Cadastro Nacional de Informações Sociais	PASEP	Programa de Formação do Patrimônio do Servidor Público
COFINS	Contribuição para o Fundo de Investimento Social	PIB	Produto Interno Bruto
COMPREV	Compensação Previdenciária	PNAD	Pesquisa Nacional por Amostra de Domicílio
CPMF	Contribuição Provisória de Movimentação Financeira	PSS	Plano de Seguridade Social
DATAPREV	Empresa de Tecnologia e Informações da Previdência Social	REFIS	Programa de Recuperação Fiscal
DDB	Data do Despacho do Benefício	RFFSA	Rede Ferroviária Federal Sociedade Anônima
DER	Data de Entrada de Requerimento	RGPS	Regime Geral de Previdência Social
DIB	Data do Início do Benefício	RMI	Renda Mensal Inicial
DRD	Data de Regularização de Documentação	RMV	Rendas Mensais Vitalícias
ECT	Empresa Brasileira de Correios e Telégrafos	RPB	Recibo de Pagamento ao Beneficiário
FIES	Fundo de Financiamento ao Estudante do Ensino Superior	SABI	Sistema de Administração de Benefícios por Incapacidade
FNAS	Fundo Nacional de Assistência Social	SASSE	Serviço de Assistência e Seguro Social dos Economistas
FNS	Fundo Nacional de Saúde	SENAI	Serviço Nacional de Aprendizagem Industrial
FPAS	Fundo de Previdência e Assistência Social	SENAR	Serviço Nacional de Aprendizagem Rural
FUNDACENTRO	Fundação Jorge Duprat Figueiredo de Segurança e Medicina do Trabalho	SESI	Serviço Social da Indústria
GEAP	Grupo Executivo de Assistência Patronal	SIMPLES	Sistema Integrado de Pagamento de Impostos e Contribuições das Microempresas e Empresas de Pequeno Porte
GPS	Guia de Previdência Social	SINAP	Sistema de Informações e Acompanhamento de Projetos do Seguro Social
IBGE	Instituto Brasileiro de Geografia e Estatística	SINTESE	Sistema Integrado de Tratamento Estatístico de Séries Estratégicas
IGP-DI	Índice Geral de Preços – Disponibilidade Interna	SUB	Sistema Único de Benefícios
IGP-M	Índice Geral de Preços do Mercado	TJLP	Taxa de Juros de Longo Prazo
INCRA	Instituto Nacional de Colonização e Reforma Agrária	TR	Taxa Referencial
INPC	Índice Nacional de Preços ao Consumidor	TRF	Tribunal Regional Federal
INSS	Instituto Nacional do Seguro Social		
IPCA	Índice de Preço ao Consumidor Amplo		

Nota

Las tablas de agregación de especies son constituidas por las siguientes especies de beneficios:

Jubilaciones por Edad	07, 08, 41, 52, 78 e 81
Jubilaciones por Invalidez	04, 06, 32, 33, 34, 51 e 83
Jubilaciones por Periodo de cotización.....	42, 43, 44, 45, 46, 49, 57, 72 e 82
Pensiones por Muerte	01, 03, 21, 23, 27, 28, 29, 55 e 84
Auxilios	13, 15, 25, 31, 36 e 50
Beneficios Accidentarios.....	02, 05, 10, 91, 92, 93, 94 e 95
Especies Diversas	47, 48, 68, 79, 80

Convenciones

... el fenómeno puede haber sido o no verificado, pero su valor es desconocido.

- el fenómeno no fue verificado.

0 o 0,00 el dato fue verificado, pero su valor es inferior a la mitad de la unidad adoptada en la tabla.

EXPEDIENTE: Ministro de Hacienda: Henrique Meirelles; Secretario Ejecutivo del Ministerio de Hacienda: Tarcísio Godoy; Secretario de la Seguridad Social: Marcelo Caetano; Secretario de Políticas de Seguridad Social: Benedito Adalberto Brunca; Director del Departamento de lo Régimen General de Seguridad Social: Emanuel de Araújo Dantas; Director del Departamento de los Regímenes de Sanidad en el Servicio Público: Naron Gutierrez Nogueira; Director del Departamento de Políticas de Salud y Sanidad Ocupacional: Marco Antonio Gomes Pérez; Coordinador-General de Estadística, Demografía y Actuarial: Alexandre Zioli Fernandes; Equipo Técnico: Anária Pereira de Freitas, Carolina Fernandes dos Santos, Pedro Henrique Zampier, Sergio Luiz Maximino, Valdemir de Souza Silva; Distribución: Vanessa Ribeiro Almeida.

Boletín Estadístico de la Seguridad Social es una publicación mensual de la Secretaría de Políticas de Seguridad Social del Ministerio de Hacienda, de responsabilidad de la Secretaría de Políticas de Seguridad Social y elaborado por la Coordinación-General de Estadística, Demografía y e Actuarial. Impresión: Asesoría de Comunicación Social. También disponible en internet en lo sitio: www.previdencia.gov.br

Es permitida la reproducción total o parcial del contenido de esta publicación desde que citada la fuente.

CORRESPONDÊNCIA: Secretaria de Previdência do Ministério da Fazenda – Secretaria de Políticas de Previdência Social
Esplanada dos Ministérios Bloco “F” 7º andar Sala 741 – 70.059-900 – Brasília/DF
Tel. +55 61 2021 5115. Fax +55 61 2021 5020 – e-mail: beps@previdencia.gov.br