

Agosto 2017



# PREVISIÓN SOCIAL

## **BOLETIN ESTADÍSTICO DE LA SEGURIDAD SOCIAL**

- 01 - Números Generales de la Seguridad Social
- 02 - Evolución de los Beneficios Concedidos 2006/2017
- 03 - Beneficios Concedidos Según los Grupos de Especies
- 04 - Beneficios Concedidos por Grandes Grupos Según los Rangos de Valores
- 05 - Beneficios Concedidos por Clientela y Grandes Grupos Según los Rangos de Valores
- 06 - Beneficios Concedidos por Rangos de Valor Según las Unidades de la Federación
- 07 - Beneficios Concedidos Según las Unidades de la Federación
- 08 - Beneficios Concedidos Según las Especies
- 09 - Valor de Créditos Emitidos en la Concesión
- 10 - Evolución de los Beneficios Emitidos – 2006/2017
- 11 - Beneficios Emitidos Según los Grupos de Especies
- 12 - Beneficios Emitidos por Grandes Grupos, Según los Rangos de Valor
- 13 - Beneficios Emitidos por Clientela y Grandes Grupos, Según los Rangos de Valor
- 14 - Beneficios Emitidos por Rangos de Valor Según las Unidades de la Federación
- 15 - Beneficios Emitidos Según las Unidades de la Federación
- 16 - Beneficios Emitidos Según las Especies
- 17 - Beneficios Cesados Según los Grupos de Especies
- 18 - Beneficios Cesados y Suspendidos Según las Unidades de la Federación
- 19 - Requerimientos de Beneficios Según las Unidades de la Federación
- 20 - Evolución de los Requerimientos, Concesiones y Rechazos de Beneficios 2006/2017
- 21 - Situación de los Beneficios en Análisis por Tiempo de Tramitación y Responsable por la Pendencia
- 22 - Evolución Del Valor Recaudado por la Seguridad Social 2006/2017
- 23 - Valor Recaudado por la Seguridad Social por Fuente de Ingresos, Según las Unidades de la Federación
- 24 - Valor de las Recaudaciones Efectuadas por las Empresas Según el Sector de Actividad Económica
- 25 - Valor de las Recaudaciones Efectuadas por las Empresas, Según las Unidades de la Federación
- 26 - Otras Informaciones 2016/2017



## PRESENTACIÓN

El Boletín Estadístico de la Seguridad Social – BEPS es una publicación mensual de la Secretaría de Políticas de Seguridad Social del Ministerio de Hacienda, elaborado por la Coordinación-General de Estadística y Actuaría, que presenta un conjunto de datos, con 27 tablas, sobre beneficios y recaudación de la Seguridad Social, el Flujo de Caja del Instituto Nacional del Seguro Social – INSS y, aún, informaciones de indicadores económicos y datos poblacionales.

La tabla 1 trae un resumen de los datos de beneficios de la Seguridad Social, del Flujo de Caja del INSS y poblacionales. Las informaciones de beneficios concedidos el mes constan en las tablas de 2 a 8. Entre ellos, la tabla 2 trae la evolución mensual de los beneficios concedidos según la clientela urbana y rural. La tabla 3 reporta cantidad y valor de los beneficios concedidos en el último mes de la serie por grupos de especie del beneficio. Las tablas 4 y 5 traen informaciones sobre cantidad y valor de los beneficios por rangos de valor. Las tablas 6 y 7 traen informaciones por Unidades de la Federación y la tabla 8 por especie de beneficio.

En la tabla 9 consta el valor de créditos emitidos en la concesión, que corresponden al primer pago efectuado a los beneficiarios, una vez que esos beneficios aún no fueron incluidos en la base de datos.

Las tablas de 10 a 16 traen datos de beneficios emitidos, que comprenden los créditos encaminados a la red bancaria para pago de beneficios de prestación continuada que están activos en la base de datos. Esas tablas siguen la misma estructura presentada para los beneficios concedidos.

Los datos de las tablas 17 y 18 presentan atraso de un mes e incorporan los beneficios que fueron cesados y suspensos entre la fecha de la emisión de beneficios del mes de referencia y la fecha de la emisión del mes siguiente. Los requerimientos de beneficios están relacionados en la tabla 19, por Unidades de la Federación, clasificados en requeridos, rechazados y en análisis. En la tabla 20 es presentada la evolución mensual de requerimientos, concesiones y rechazos. En la tabla 21 es presentada la cantidad de beneficios en análisis, de acuerdo con el tiempo de tramitación del proceso y de acuerdo con quien está pendiente la marcha del mismo.

Los valores recaudados por la previsión social, provenientes de todos los ingresos financieros incluidos en la *Guia da Previdência Social (GPS)*, son demostrados en las tablas 22 a 25. Entre ellos, la tabla 22 trae la evolución mensual de la recaudación de la Seguridad Social. La tabla 23 trae informaciones detalladas del último mes según el origen de la contribución. La tabla 24 revela los valores de recaudación de las empresas por sector de actividad económica y la tabla 25 por Unidades de la Federación.

La tabla 26 muestra el Flujo de Caja del INSS y la tabla 27 informa otros datos de la Seguridad Social y algunos indicadores económicos. Los conceptos son presentados después de las tablas.

01

## NÚMEROS GENERALES DE LA SEGURIDAD SOCIAL

FLUJO DE CAJA DEL INSS – 2016/2017 – (EN R\$ MIL)			
DISCRIMINACIÓN	AGOSTO/2017	ACUMULADO EN 2017	ACUMULADO EN 12 MESES
Recaudación Propria	30.101.075	236.315.244	367.605.357
(+) Recaudación Simple	3.135.219	23.748.593	35.351.319
(+) Otras Recaudación	195.292	1.735.522	2.402.859
<b>(=) Recaudación Bruta</b>	<b>33.431.586</b>	<b>261.799.358</b>	<b>405.359.535</b>
(-) Reembolsos y restituciones	23.102	121.400	215.098
(-) Reuniones de Otras Entidades	3.111.018	26.973.041	39.117.491
<b>(=) Recaudación Neta</b>	<b>30.297.466</b>	<b>234.704.918</b>	<b>366.026.946</b>
Beneficios totales	47.185.812	347.977.316	541.459.006
(-) Beneficios devueltos	-531.513	-1.692.697	-3.801.157
<b>(=) Beneficios Previdenciarios</b>	<b>47.717.325</b>	<b>349.670.012</b>	<b>545.260.163</b>
<b>Saldo Previdenciario (Recaudación Neta - Beneficios Previd.)</b>	<b>-16.888.346</b>	<b>-113.272.398</b>	<b>-175.432.061</b>

Fuente: División de programación Financiera

PARTICIPACIÓN DE LA RECAUDACIÓN NETA Y DEL GASTO CON BENEFICIOS DEL RÉGIMEN GENERAL DE SEGURIDAD SOCIAL EN EL PIB – 2016				
PIB (R\$ Mil) <sup>(1)</sup>	RECAUDACIÓN NETA (R\$ Mil)	% EN EL PIB	BENEFICIOS DEL RGPS (R\$ Mil)	% EN EL PIB
<b>6.266.895.000</b>	<b>358.137.319</b>	<b>5,71</b>	<b>507.871.304</b>	<b>8,10</b>

Fuentes: División de programación Financiera del INSS y IBGE

Clientela	BENEFICIOS CONCEDIDOS				BENEFICIOS EMITIDOS	
	Acumulado en 2016		Agosto/2017		Agosto/2017	
	Numero	Valor (R\$ Mil)	Numero	Valor (R\$ Mil)	Numero	Valor (R\$ Mil)
<b>Total</b>	<b>5.132.451</b>	<b>6.699.937</b>	<b>510.061</b>	<b>695.229</b>	<b>34.194.510</b>	<b>60.726.649</b>
Urbano	4.245.154	5.917.340	417.061	607.904	24.658.794	48.331.967
Rural	887.297	782.598	93.000	87.326	9.535.716	12.394.682

Fuentes: DATAPREV / SUB y SINTESE

OTRAS INFORMACIONES DE BENEFICIOS					TIEMPO MEDIANO DE CONCESIÓN (EN DÍAS)	
Julio/2017		Agosto/2017		Julio/2017	Agosto/2017	
Beneficios Cesados		Beneficios Suspensos	Requerimientos			
Numero	Valor (R\$ Mil)		Requeridos	Rechazados		
<b>445.593</b>	<b>574.519</b>	<b>900.563</b>	<b>393.694</b>	<b>54</b>	<b>55</b>	

Fuentes: DATAPREV / SUB, SINTESE y SUIBE

(1) PIB corriente a precio de mercado, dato preliminar divulgado por el Instituto Brasileño de Geografía y Estadística – IBGE.

(2) Corresponde al número medio mensual de contribuyentes, o sea, a la suma del número de meses con contribución para cada trabajador, dividido por 12.

DATOS POBLACIONALES - 2015	
DISCRIMINACIÓN	TOTAL
<b>Población Residente</b>	<b>204.860.101</b>
Urbana	172.318.534
Rural	32.541.567
<b>Población Económicamente Activa</b>	<b>105.519.431</b>
Ocupada	95.380.483
Desocupada	10.138.948
<b>Población no Económicamente Activa</b>	<b>72.137.391</b>
<b>Población Ocupada Según Posición en el Trabajo Principal:</b>	
<b>Total</b>	<b>95.380.483</b>
<b>Empleados</b>	<b>57.564.636</b>
Con cartera de trabajo firmada	36.825.347
Empleados públicos y militares	7.328.011
Otros y sin declaración	13.411.278
<b>Trabajador Doméstico</b>	<b>6.308.667</b>
Con cartera de trabajo firmada	2.016.149
Sin cartera de trabajo firmada y sin declaración	4.292.518
<b>Autónomo</b>	<b>21.823.126</b>
<b>Empleador</b>	<b>3.550.566</b>
<b>Trabajadores en la producción para el propio consumo y construcción para el propio uso</b>	<b>3.846.970</b>
<b>No remunerados</b>	<b>2.286.518</b>
<b>Cotizantes para instituto de pensión en cualquier trabajo</b>	<b>58.812.846</b>

Fuente: PNAD / IBGE - 2015.

NÚMERO DE COTIZANTES PARA EL RÉGIMEN GENERAL DE PREVISIÓN SOCIAL <sup>(2)</sup> – 2015	
<b>TOTAL</b>	<b>54.075.219</b>
Empleados	41.998.560
Autónomos	9.634.054
Trabajadores Domésticos	1.070.832
Facultativos	1.369.005
Afiliados Especiales	2.768
Ignorados	-

Fuente: DATAPREV / CNIS.

02

## EVOLUCIÓN DE LOS BENEFICIOS CONCEDIDOS - 2006/2017

AÑOS/MESES	CANTIDAD				VALOR (R\$)				VALOR MEDIANO (R\$)			TIEMPO MEDIANO DE CONCESIÓN (EN DÍAS)	
	Total	Variación en Relación al año/mes anterior (%)	Clientela		Total	Variación en Relación al año/mes anterior (%)	Clientela		Total	Clientela			
			Urbana	Rural			Urbana	Rural		Urbana	Rural		
2006	Total	4.238.816	7,16	3.221.479	1.017.337	2.454.718.849	18,27	2.108.750.810	345.968.039	579,10	654,59	340,07	...
2007	Total	4.173.350	-1,54	3.157.008	1.016.342	2.565.614.483	4,52	2.185.671.623	379.942.860	614,76	692,32	373,83	...
2008	Total	4.461.842	6,91	3.408.788	1.053.054	2.939.609.022	14,58	2.506.754.117	432.854.905	658,83	735,38	411,05	...
2009	Total	4.473.905	0,27	3.389.215	1.084.690	3.183.818.356	8,31	2.682.419.674	501.398.683	711,64	791,46	462,25	...
2010	Total	4.640.120	3,72	3.565.641	1.074.479	3.581.722.281	12,50	3.033.730.446	547.991.835	771,90	850,82	510,01	...
2011	Total	4.767.039	2,74	3.737.177	1.029.862	3.974.824.813	10,98	3.413.642.786	561.182.027	833,81	913,43	544,91	...
2012	Total	4.957.681	4,00	3.921.951	1.035.730	4.532.732.386	14,04	3.887.990.893	644.741.493	914,28	991,34	622,50	...
2013	Total	5.207.629	5,04	4.169.903	1.037.726	5.142.736.655	13,46	4.438.965.291	703.771.364	987,54	1.064,52	678,19	...
2014	Total	5.211.030	0,07	4.214.863	996.167	5.485.224.495	6,66	4.763.421.962	721.802.533	1.052,62	1.130,15	724,58	...
2015	Total	4.344.701	-16,62	3.546.427	798.274	5.038.457.733	-8,14	4.408.752.229	629.705.504	1.159,68	1.243,15	788,83	...
2016	Total	5.132.451	18,13	4.245.154	887.297	6.699.937.397	32,98	5.917.339.856	782.597.541	1.305,41	1.393,90	882,00	...
	Enero	349.198	5,49	286.889	62.309	461.082.351	18,10	406.181.138	54.901.213	1.320,40	1.415,81	881,11	69
	Febrero	426.512	22,14	355.489	71.023	558.533.669	21,14	495.953.112	62.580.557	1.309,54	1.395,13	881,13	73
	Marzo	449.935	5,49	376.622	73.313	585.771.353	4,88	521.194.441	64.576.912	1.301,90	1.383,87	880,84	73
	Abril	462.993	2,90	382.132	80.861	595.879.389	1,73	524.690.246	71.189.143	1.287,02	1.373,06	880,39	66
	Mayo	500.239	8,04	415.499	84.740	641.295.389	7,62	566.660.405	74.634.984	1.281,98	1.363,81	880,75	57
	Junio	480.846	-3,88	398.418	82.428	622.299.927	-2,96	549.694.046	72.605.881	1.294,18	1.379,69	880,84	54
	Julio	400.827	-16,64	331.569	69.258	521.443.724	-16,21	460.462.397	60.981.327	1.300,92	1.388,74	880,50	52
	Agosto	469.094	17,03	386.328	82.766	609.473.522	16,88	536.608.775	72.864.747	1.299,26	1.389,00	880,37	54
	Septiembre	425.272	-9,34	349.609	75.663	559.826.246	-8,15	492.753.228	67.073.018	1.316,40	1.409,44	886,47	54
	Octubre	378.580	-10,98	313.134	65.446	502.938.916	-10,16	444.967.267	57.971.648	1.328,49	1.421,01	885,79	54
	Noviembre	425.052	12,28	350.688	74.364	559.342.177	11,21	493.672.392	65.669.785	1.315,94	1.407,73	883,09	53
	Diciembre	363.903	-14,39	298.777	65.126	482.050.734	-13,82	424.502.409	57.548.325	1.324,67	1.420,80	883,65	55
2017	Enero	369.843	1,63	305.554	64.289	515.605.802	6,96	455.689.003	59.916.799	1.394,12	1.491,35	931,99	60
	Febrero	368.800	-0,28	304.734	64.066	513.664.388	-0,38	453.359.041	60.305.347	1.392,80	1.487,72	941,30	57
	Marzo	466.989	26,62	387.166	79.823	644.566.362	25,48	569.492.309	75.074.054	1.380,26	1.470,93	940,51	57
	Abril	380.921	-18,43	315.542	65.379	525.510.496	-18,47	464.023.752	61.486.744	1.379,58	1.470,56	940,47	54
	Mayo	469.613	23,28	384.641	84.972	644.241.377	22,59	564.434.907	79.806.470	1.371,86	1.467,43	939,21	53
	Junio	449.179	-4,35	370.016	79.163	616.729.572	-4,27	542.349.814	74.379.758	1.373,02	1.465,75	939,58	53
	Julio	407.363	-9,31	333.088	74.275	556.351.836	-9,79	486.553.461	69.798.375	1.365,74	1.460,74	939,73	54
	<b>Agosto</b>	<b>510.061</b>	<b>25,21</b>	<b>417.061</b>	<b>93.000</b>	<b>695.229.237</b>	<b>24,96</b>	<b>607.903.521</b>	<b>87.325.716</b>	<b>1.363,03</b>	<b>1.457,59</b>	<b>938,99</b>	<b>55</b>
	<b>Subtotal <sup>(1)</sup></b>	<b>3.422.769</b>	<b>-3,30</b>	<b>2.817.802</b>	<b>604.967</b>	<b>4.711.899.071</b>	<b>2,53</b>	<b>4.143.805.808</b>	<b>568.093.262</b>	<b>1.376,63</b>	<b>1.470,58</b>	<b>939,05</b>	<b>-</b>

Fuentes: DATAPREV / SUB, SINTESE y BMD

(1) Las variaciones corresponden a la razón entre el acumulado del año y el acumulado del mismo periodo del año anterior.

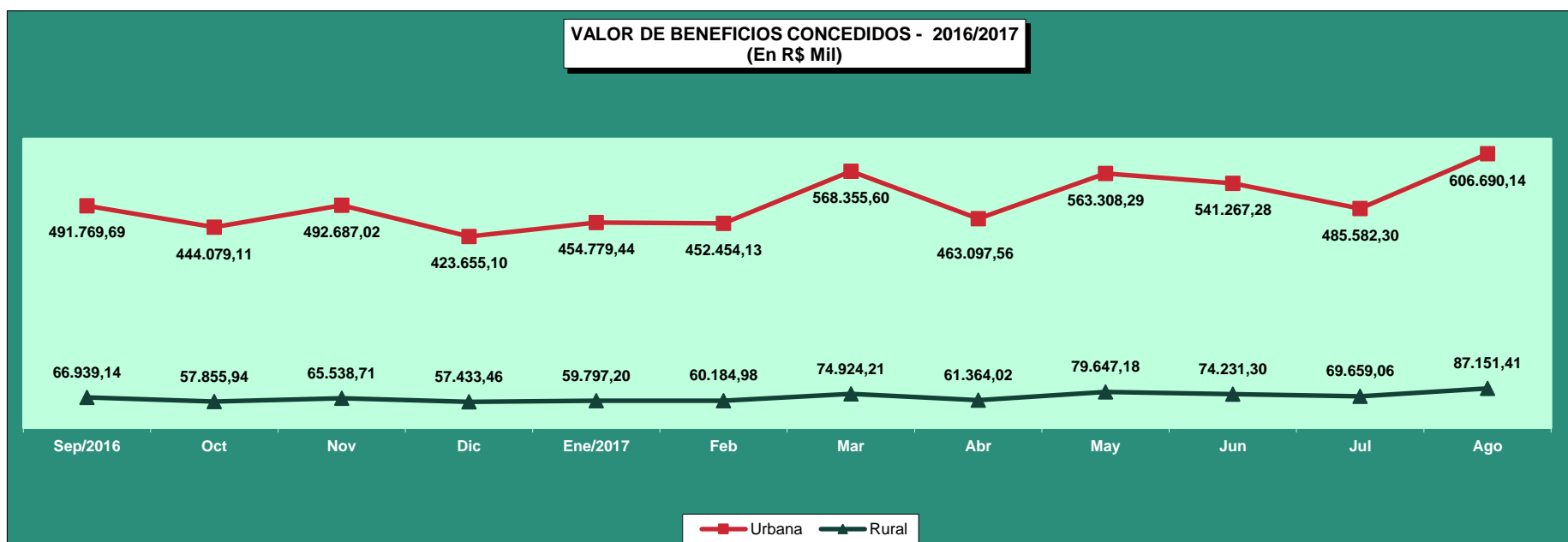
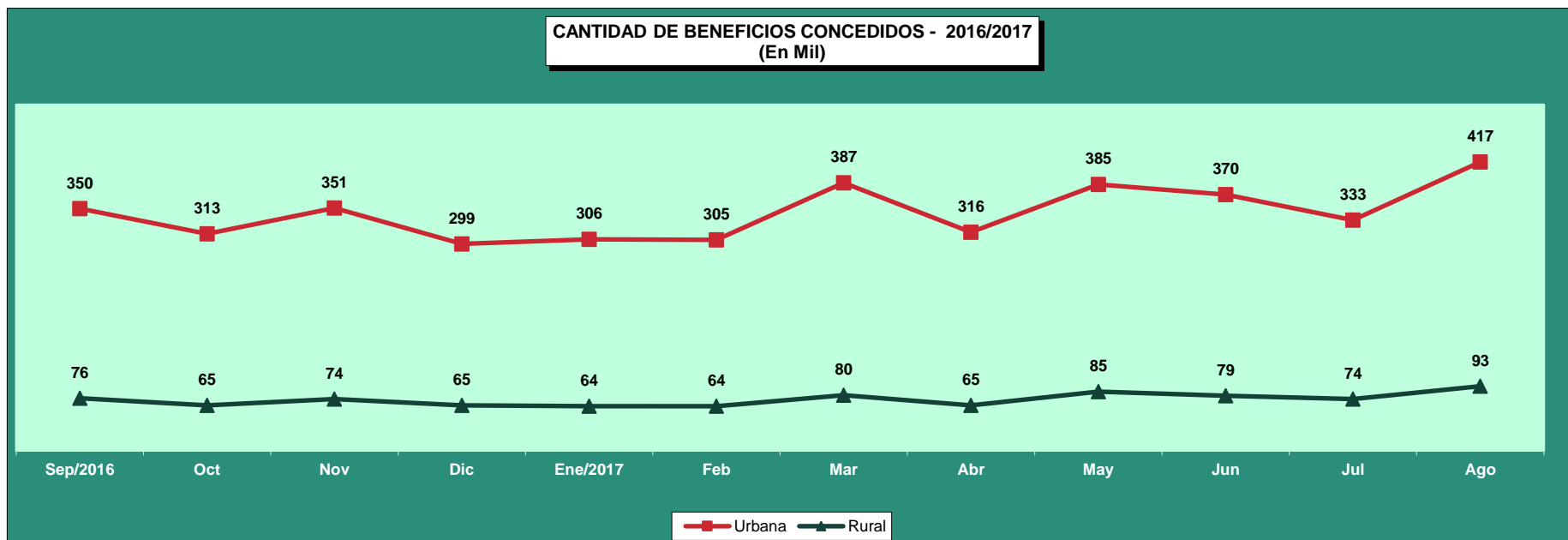

03

## BENEFICIOS CONCEDIDOS SEGÚN LOS GRUPOS DE ESPECIES

GRUPOS DE ESPECIES	CANTIDAD							VALOR (R\$)							VALOR MEDIANO (R\$)		
	Total	% del total	% del grupo	% del sub grupo	Variación en Relación al mes anterior (en %)	Clientela		Total	% del total	% del grupo	% del sub grupo	Variación en Relación al mes anterior (en %)	Clientela		Total	Clientela	
						Urbana	Rural						Urbana	Rural		Urbana	Rural
<b>TOTAL</b>	<b>510.061</b>	<b>100,00</b>			<b>25,21</b>	<b>417.061</b>	<b>93.000</b>	<b>695.229.237</b>	<b>100,00</b>			<b>24,96</b>	<b>607.903.521</b>	<b>87.325.716</b>	<b>1.363,03</b>	<b>1.457,59</b>	<b>938,99</b>
<b>BENEFICIOS DEL RGPS</b>	<b>474.510</b>	<b>93,03</b>	<b>100,00</b>		<b>24,84</b>	<b>381.510</b>	<b>93.000</b>	<b>661.871.406</b>	<b>95,20</b>	<b>100,00</b>		<b>24,89</b>	<b>574.545.690</b>	<b>87.325.716</b>	<b>1.394,85</b>	<b>1.505,98</b>	<b>938,99</b>
<b>Previsionales</b>	<b>452.235</b>	<b>88,66</b>	<b>95,31</b>	<b>100,00</b>	<b>24,71</b>	<b>360.208</b>	<b>92.027</b>	<b>628.270.074</b>	<b>90,37</b>	<b>94,92</b>	<b>100,00</b>	<b>24,83</b>	<b>541.821.494</b>	<b>86.448.580</b>	<b>1.389,26</b>	<b>1.504,19</b>	<b>939,38</b>
Jubilados	144.572	28,34	30,47	31,97	22,37	108.864	35.708	226.245.247	32,54	34,18	36,01	23,53	192.560.176	33.685.071	1.564,93	1.768,81	943,35
Edad	73.889	14,49	15,57	16,34	21,85	41.278	32.611	82.630.647	11,89	12,48	13,15	22,45	51.936.852	30.693.795	1.118,31	1.258,22	941,21
Invalidez	21.055	4,13	4,44	4,66	17,44	18.132	2.923	29.826.110	4,29	4,51	4,75	17,43	27.029.676	2.796.434	1.416,58	1.490,72	956,70
Tiempo de Contribución	49.628	9,73	10,46	10,97	25,38	49.454	174	113.788.490	16,37	17,19	18,11	26,05	113.593.648	194.842	2.292,83	2.296,96	1.119,78
Pensiones por Muerte	42.224	8,28	8,90	9,34	21,44	28.744	13.480	60.871.975	8,76	9,20	9,69	21,45	48.195.864	12.676.111	1.441,64	1.676,73	940,36
Auxilios	202.098	39,62	42,59	44,69	27,85	180.767	21.331	276.942.734	39,83	41,84	44,08	27,41	257.008.332	19.934.402	1.370,34	1.421,77	934,53
Enfermedad	197.911	38,80	41,71	43,76	27,88	177.085	20.826	272.817.008	39,24	41,22	43,42	27,46	253.192.872	19.624.136	1.378,48	1.429,78	942,29
Accidente	1.781	0,35	0,38	0,39	36,37	1.415	366	1.307.659	0,19	0,20	0,21	36,10	1.131.808	175.850	734,23	799,86	480,47
Reclusión	2.406	0,47	0,51	0,53	19,70	2.267	139	2.818.067	0,41	0,43	0,45	18,87	2.683.652	134.415	1.171,27	1.183,79	967,02
Salario-Maternidad	63.341	12,42	13,35	14,01	22,71	41.833	21.508	64.210.118	9,24	9,70	10,22	21,98	44.057.122	20.152.996	1.013,72	1.053,17	937,00
Abono de perman. en Serv. 20%	-	-	-	-	-	-	-	-	-	-	-	-	-	-	-	-	-
<b>Accidentarios</b>	<b>22.275</b>	<b>4,37</b>	<b>4,69</b>	<b>100,00</b>	<b>27,34</b>	<b>21.302</b>	<b>973</b>	<b>33.601.332</b>	<b>4,83</b>	<b>5,08</b>	<b>100,00</b>	<b>25,89</b>	<b>32.724.196</b>	<b>877.136</b>	<b>1.508,48</b>	<b>1.536,20</b>	<b>901,48</b>
Jubilación por Invalidez	937	0,18	0,20	4,21	23,13	876	61	1.626.536	0,23	0,25	4,84	20,86	1.569.377	57.159	1.735,90	1.791,53	937,03
Pensión por muerte	32	0,01	0,01	0,14	190,91	32	-	57.001	0,01	0,01	0,17	114,89	57.001	-	1.781,29	1.781,29	-
Auxilio-Enfermedad	19.052	3,74	4,02	85,53	27,08	18.217	835	29.460.644	4,24	4,45	87,68	25,26	28.678.249	782.395	1.546,33	1.574,26	937,00
Auxilio-Accidente	2.225	0,44	0,47	9,99	29,81	2.148	77	2.439.431	0,35	0,37	7,26	36,24	2.401.848	37.582	1.096,37	1.118,18	488,08
Auxilio-Suplementar	29	0,01	0,01	0,13	107,14	29	-	17.720	0,00	0,00	0,05	85,41	17.720	-	611,05	611,05	-
<b>BENEFICIOS ASISTENCIALES</b>	<b>35.503</b>	<b>6,96</b>	<b>100,00</b>		<b>30,59</b>	<b>35.503</b>	<b>-</b>	<b>33.266.720</b>	<b>4,79</b>	<b>100,00</b>	<b>100,00</b>	<b>26,72</b>	<b>33.266.720</b>	<b>-</b>	<b>937,01</b>	<b>937,01</b>	<b>-</b>
Amparos Asistenciales (LOAS)	35.503	6,96	100,00	100,00	30,59	35.503	-	33.266.720	4,79	100,00	100,00	26,72	33.266.720	-	937,01	937,01	-
Anciano	17.229	3,38	48,53	48,53	26,65	17.229	-	16.143.813	2,32	48,53	48,53	19,36	16.143.813	-	937,01	937,01	-
Portador de Deficiencia	18.274	3,58	51,47	51,47	34,54	18.274	-	17.122.907	2,46	51,47	51,47	34,54	17.122.907	-	937,01	937,01	-
Rentas Mensuales Vitalicias (RMV)	-	-	-	-	-	-	-	-	-	-	-	-	-	-	-	-	-
Anciano	-	-	-	-	-	-	-	-	-	-	-	-	-	-	-	-	-
Portador de Deficiencia	-	-	-	-	-	-	-	-	-	-	-	-	-	-	-	-	-
<b>BENEFICIOS DE LA LEGISLACIÓN ESPECÍFICA (BLE) <sup>(1)</sup></b>	<b>48</b>	<b>0,01</b>	<b>-</b>	<b>-</b>	<b>-30,43</b>	<b>48</b>	<b>-</b>	<b>91.111</b>	<b>0,01</b>	<b>-</b>	<b>-</b>	<b>-25,10</b>	<b>91.111</b>	<b>-</b>	<b>1.898,15</b>	<b>1.898,15</b>	<b>-</b>

Fuentes: DATAPREV / SUB y SINTESE.

(1) Incluye las siguientes especies: 22 pensión por muerte estatutaria; 26 - Pensión especial (Ley N° 593/48), 37 - Jubilación de extra numerario de la Unión; 38 Jubilación de la extinta CAPIN; 56 - Pensiones mensual de por vida por el síndrome de talidomida; 58 - Jubilación excepcional del amnistiado; 59 - Pensión por muerte excepcional del amnistiado; 76 - Salario-Familia estatutaria del RFFSA; 85 - pensión mensual vitalicia del cauchero; 86 - pensión mensual vitalicia del dependiente del cauchero; 89 - pensión especial para las víctimas de hemodiálisis Caruaru; 96 - pensión especial a las personas afectadas por lepra. Excluyendo el BLE adicional

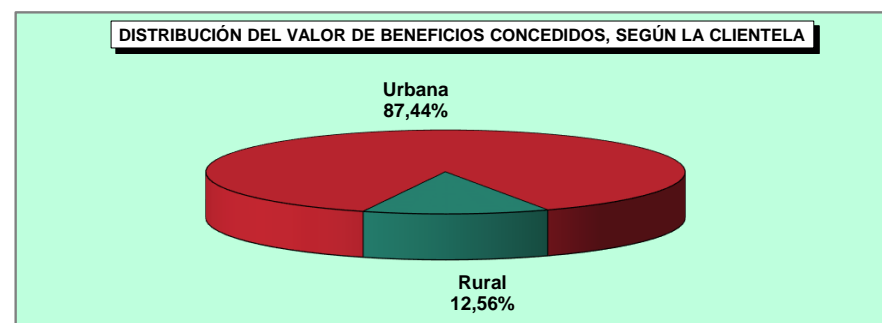
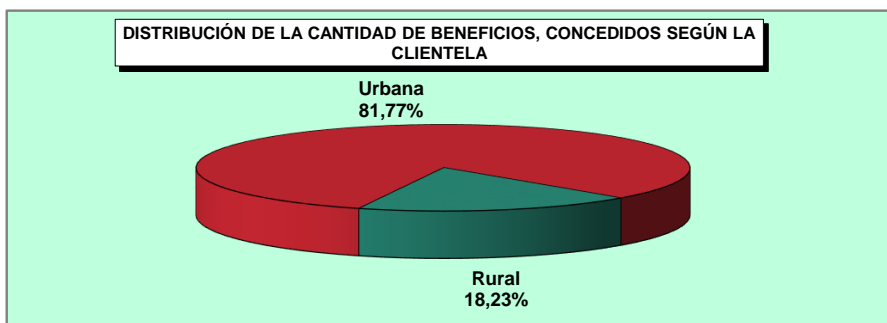
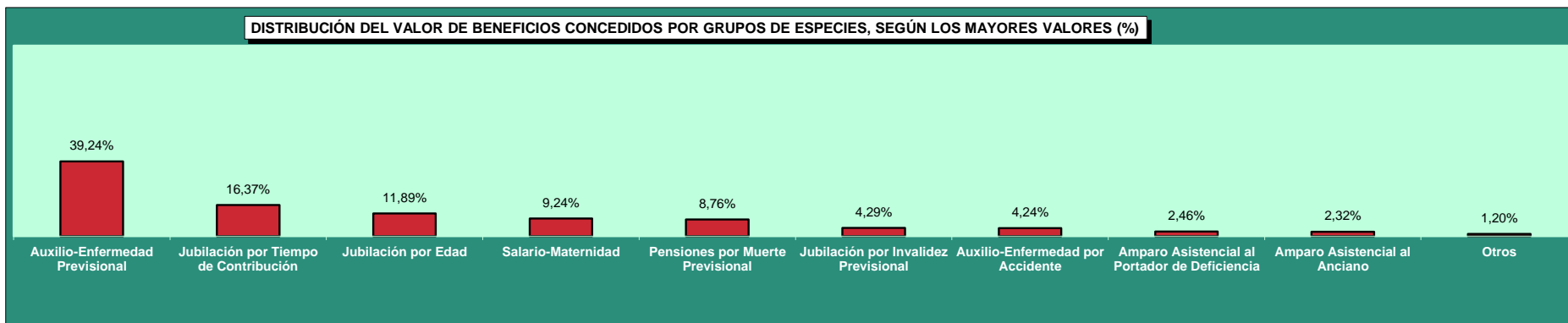
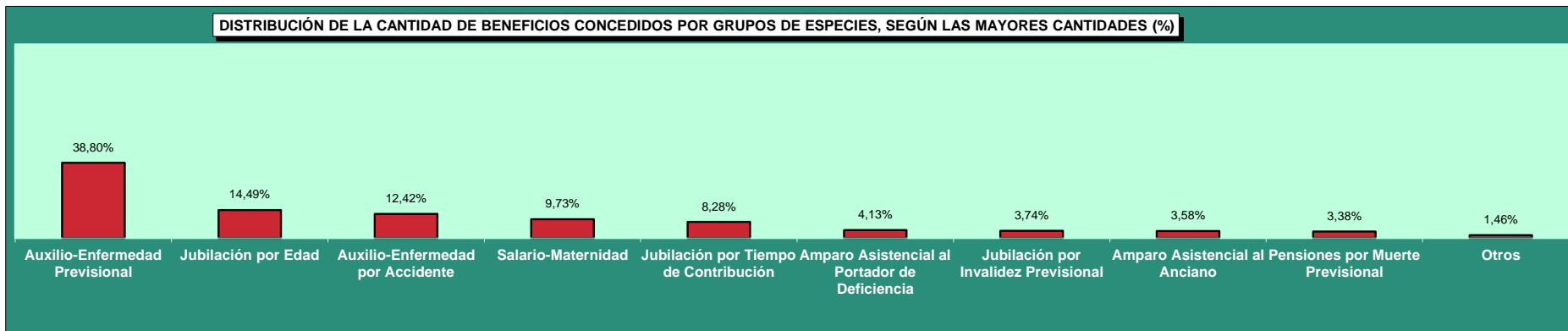



04

## BENEFICIOS CONCEDIDOS POR GRANDES GRUPOS SEGÚN LOS RANGOS DE VALORES

RANGOS DE VALORES (EN BENEFICIO MÍNIMO)	CANTIDAD						VALOR (R\$)					
	Total	% sobre el total	% Acumulado	Beneficios del RGPS	Beneficios Asistenciales	BLE	Total	% sobre el total	% Acumulado	Beneficios del RGPS	Beneficios Asistenciales	BLE
<b>TOTAL</b>	<b>510.061</b>	<b>100,00</b>	<b>–</b>	<b>474.510</b>	<b>35.503</b>	<b>48</b>	<b>695.229.237</b>	<b>100,00</b>	<b>–</b>	<b>661.871.406</b>	<b>33.266.720</b>	<b>91.111</b>
< 1	2.956	0,58	0,58	2.955	1	–	1.816.020	0,26	0,26	1.815.141	880	–
= 1	276.417	54,19	54,77	240.919	35.497	1	259.002.729	37,25	37,52	225.741.103	33.260.689	937
1 -  2	151.763	29,75	84,53	151.713	5	45	196.808.488	28,31	65,82	196.722.341	5.151	80.996
2 -  3	41.826	8,20	92,73	41.825	–	1	95.076.111	13,68	79,50	95.074.153	–	1.957
3 -  4	19.855	3,89	96,62	19.855	–	–	64.021.758	9,21	88,71	64.021.758	–	–
4 -  5	10.308	2,02	98,64	10.308	–	–	43.301.274	6,23	94,94	43.301.274	–	–
5 -  6	6.780	1,33	99,97	6.780	–	–	34.173.225	4,92	99,85	34.173.225	–	–
6 -  7	109	0,02	99,99	109	–	–	651.247	0,09	99,95	651.247	–	–
7 -  8	27	0,01	100,00	26	–	1	193.256	0,03	99,97	186.036	–	7.221
8 -  9	13	0,00	100,00	13	–	–	103.255	0,01	99,99	103.255	–	–
9 -  10	3	0,00	100,00	3	–	–	26.845	0,00	99,99	26.845	–	–
10 -  20	4	0,00	100,00	4	–	–	55.029	0,01	100,00	55.029	–	–
20 -  30	–	–	100,00	–	–	–	–	–	100,00	–	–	–
30 -  40	–	–	100,00	–	–	–	–	–	100,00	–	–	–
40 -  50	–	–	100,00	–	–	–	–	–	100,00	–	–	–
50 -  60	–	–	100,00	–	–	–	–	–	100,00	–	–	–
60 -  70	–	–	100,00	–	–	–	–	–	100,00	–	–	–
70 -  80	–	–	100,00	–	–	–	–	–	100,00	–	–	–
80 -  90	–	–	100,00	–	–	–	–	–	100,00	–	–	–
90 -  100	–	–	100,00	–	–	–	–	–	100,00	–	–	–
> 100	–	–	100,00	–	–	–	–	–	100,00	–	–	–

Fuentes: DATAPREV / SUB y SINTESE.

05

## BENEFICIOS CONCEDIDOS POR CLIENTELA Y GRANDES GRUPOS SEGÚN LOS RANGOS DE VALORES

RANGOS DE VALORES (EN BENEFICIO MÍNIMO)	CLIENTELA URBANA								CLIENTELA RURAL					
	Cantidad				Valor (R\$)				Cantidad			Valor (R\$)		
	Total	Beneficios del RGPS	Beneficios Asistenciales	BLE	Total	Beneficios del RGPS	Beneficios Asistenciales	BLE	Total	Beneficios del RGPS	Beneficios Asistenciales	Total	Beneficios del RGPS	Beneficios Asistenciales
<b>TOTAL</b>	<b>417.061</b>	<b>381.510</b>	<b>35.503</b>	<b>48</b>	<b>607.903.521</b>	<b>574.545.690</b>	<b>33.266.720</b>	<b>91.111</b>	<b>93.000</b>	<b>93.000</b>	<b>-</b>	<b>87.325.716</b>	<b>87.325.716</b>	<b>-</b>
< 1	2.496	2.495	1	-	1.597.453	1.596.573	880	-	460	460	-	218.567	218.567	-
= 1	184.725	149.227	35.497	1	173.087.325	139.825.699	33.260.689	937	91.692	91.692	-	85.915.404	85.915.404	-
1 -  2	151.008	150.958	5	45	195.861.486	195.775.339	5.151	80.996	755	755	-	947.002	947.002	-
2 -  3	41.758	41.757	-	1	94.921.730	94.919.773	-	1.957	68	68	-	154.381	154.381	-
3 -  4	19.839	19.839	-	-	63.971.404	63.971.404	-	-	16	16	-	50.354	50.354	-
4 -  5	10.301	10.301	-	-	43.271.041	43.271.041	-	-	7	7	-	30.233	30.233	-
5 -  6	6.778	6.778	-	-	34.163.450	34.163.450	-	-	2	2	-	9.775	9.775	-
6 -  7	109	109	-	-	651.247	651.247	-	-	-	-	-	-	-	-
7 -  8	27	26	-	1	193.256	186.036	-	7.221	-	-	-	-	-	-
8 -  9	13	13	-	-	103.255	103.255	-	-	-	-	-	-	-	-
9 -  10	3	3	-	-	26.845	26.845	-	-	-	-	-	-	-	-
10 -  20	4	4	-	-	55.029	55.029	-	-	-	-	-	-	-	-
20 -  30	-	-	-	-	-	-	-	-	-	-	-	-	-	-
30 -  40	-	-	-	-	-	-	-	-	-	-	-	-	-	-
40 -  50	-	-	-	-	-	-	-	-	-	-	-	-	-	-
50 -  60	-	-	-	-	-	-	-	-	-	-	-	-	-	-
60 -  70	-	-	-	-	-	-	-	-	-	-	-	-	-	-
70 -  80	-	-	-	-	-	-	-	-	-	-	-	-	-	-
80 -  90	-	-	-	-	-	-	-	-	-	-	-	-	-	-
90 -  100	-	-	-	-	-	-	-	-	-	-	-	-	-	-
> 100	-	-	-	-	-	-	-	-	-	-	-	-	-	-

Fuentes: DATAPREV / SUB y SINTESE.

CANTIDAD DE BENEFICIOS CONCEDIDOS, SEGÚN LOS RANGOS DE VALORES - (EN %)

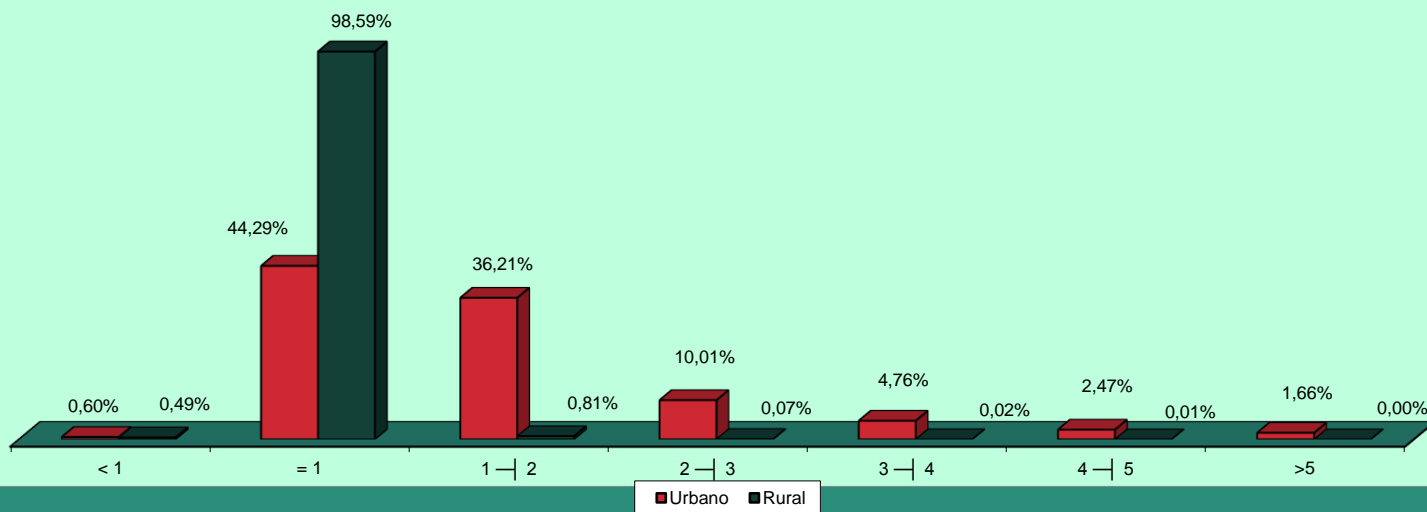

CANTIDAD DE BENEFICIOS CONCEDIDOS, SEGÚN LOS RANGOS DE VALORES - (EN %)

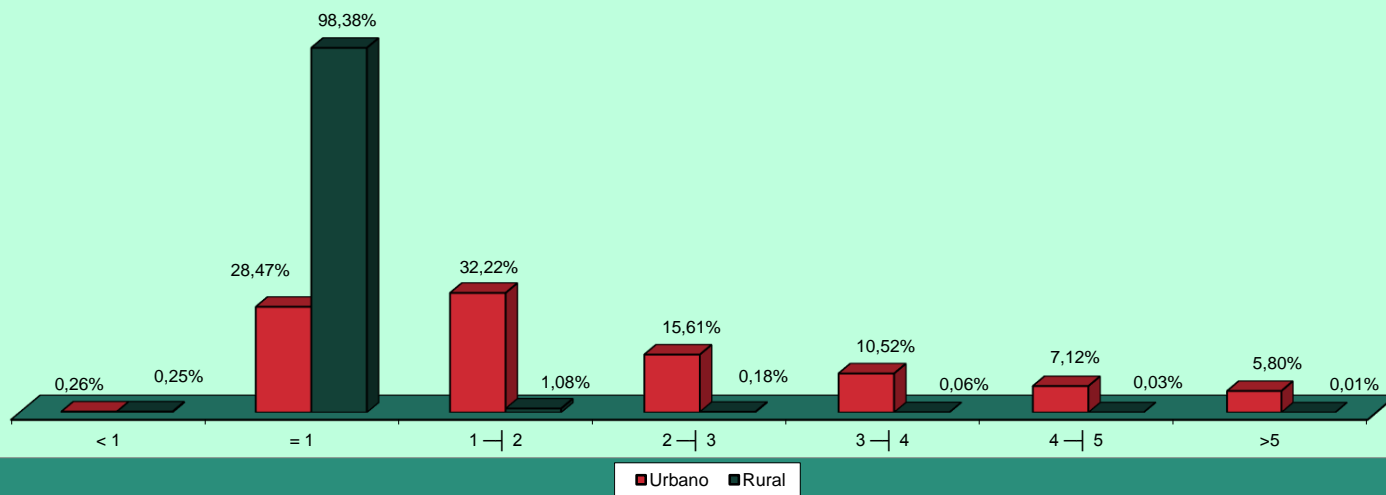

## 06 CANTIDAD DE BENEFICIOS CONCEDIDOS POR RANGOS DE VALORES SEGÚN LAS UNIDADES DE LA FEDERACIÓN

GRANDE REGIONES Y UNIDADES DE LA FEDERACIÓN	CANTIDAD						VALOR (R\$)					
	Rangos de Valores (En Beneficio Mínimo)						Rangos de Valores (En Beneficio Mínimo)					
	Total	< 1	= 1	1 a 5	5 a 10	> 10	Total	< 1	= 1	1 a 5	5 a 10	> 10
<b>BRASIL</b>	<b>510.061</b>	<b>2.956</b>	<b>276.417</b>	<b>223.752</b>	<b>6.932</b>	<b>4</b>	<b>695.229.237</b>	<b>1.816.020</b>	<b>259.002.729</b>	<b>399.207.630</b>	<b>35.147.828</b>	<b>55.029</b>
<b>NORTE</b>	<b>28.455</b>	<b>189</b>	<b>19.667</b>	<b>8.385</b>	<b>214</b>	<b>-</b>	<b>34.204.066</b>	<b>110.594</b>	<b>18.427.979</b>	<b>14.591.470</b>	<b>1.074.023</b>	<b>-</b>
Rondônia	4.293	48	2.805	1.414	26	-	5.005.858	28.671	2.628.285	2.216.255	132.647	-
Acre	1.587	23	1.203	356	5	-	1.761.848	12.506	1.127.211	596.099	26.032	-
Amazonas	6.035	18	3.915	2.030	72	-	7.811.373	12.286	3.668.355	3.769.971	360.762	-
Roraima	623	-	407	210	6	-	763.575	-	381.359	352.290	29.926	-
Pará	12.084	58	8.560	3.380	86	-	14.507.221	34.041	8.020.720	6.021.263	431.197	-
Amapá	1.208	4	914	283	7	-	1.390.494	1.933	856.418	497.744	34.398	-
Tocantins	2.625	38	1.863	712	12	-	2.963.697	21.156	1.745.631	1.137.847	59.062	-
<b>NORDESTE</b>	<b>121.556</b>	<b>603</b>	<b>91.859</b>	<b>28.105</b>	<b>988</b>	<b>1</b>	<b>139.578.168</b>	<b>330.630</b>	<b>86.071.883</b>	<b>48.148.567</b>	<b>5.012.374</b>	<b>14.715</b>
Maranhão	14.394	52	12.122	2.145	75	-	15.434.811	27.449	11.358.314	3.665.357	383.691	-
Piauí	9.152	40	7.535	1.545	32	-	9.774.867	22.492	7.060.295	2.527.596	164.485	-
Ceará	18.379	140	14.008	4.096	134	1	20.692.813	75.589	13.125.496	6.803.037	673.976	14.715
Rio Grande do Norte	7.981	33	5.800	2.074	74	-	9.229.645	17.655	5.434.600	3.400.974	376.417	-
Paraíba	9.385	66	6.923	2.347	49	-	10.538.184	35.186	6.486.851	3.769.849	246.299	-
Pernambuco	18.246	78	12.545	5.429	194	-	22.179.368	44.067	11.754.665	9.396.331	984.304	-
Alagoas	6.448	11	4.772	1.620	45	-	7.438.821	7.530	4.471.364	2.732.241	227.686	-
Sergipe	4.752	15	3.389	1.281	67	-	5.823.403	7.982	3.175.493	2.302.218	337.709	-
Bahia	32.819	168	24.765	7.568	318	-	38.466.256	92.679	23.204.805	13.550.965	1.617.807	-
<b>SUDESTE</b>	<b>222.835</b>	<b>1.067</b>	<b>98.299</b>	<b>119.301</b>	<b>4.166</b>	<b>2</b>	<b>335.875.995</b>	<b>701.852</b>	<b>92.106.163</b>	<b>221.928.199</b>	<b>21.113.199</b>	<b>26.582</b>
Minas Gerais	57.890	165	33.856	23.239	630	-	74.396.864	96.814	31.723.072	39.374.277	3.202.701	-
Espírito Santo	10.211	36	5.924	4.112	139	-	13.460.045	19.577	5.550.788	7.189.076	700.604	-
Rio de Janeiro	36.305	87	16.442	19.012	764	-	54.651.635	57.451	15.406.154	35.344.923	3.843.107	-
São Paulo	118.429	779	42.077	72.938	2.633	2	193.367.451	528.010	39.426.149	140.019.922	13.366.788	26.582
<b>SUL</b>	<b>98.764</b>	<b>926</b>	<b>47.114</b>	<b>49.646</b>	<b>1.077</b>	<b>1</b>	<b>133.834.225</b>	<b>566.704</b>	<b>44.145.818</b>	<b>83.619.345</b>	<b>5.488.625</b>	<b>13.733</b>
Paraná	33.122	180	16.344	16.258	340	-	43.943.066	112.605	15.314.328	26.776.812	1.739.322	-
Santa Catarina	25.967	382	10.914	14.453	218	-	35.648.706	235.284	10.226.418	24.081.478	1.105.526	-
Rio Grande do Sul	39.675	364	19.856	18.935	519	1	54.242.452	218.815	18.605.072	32.761.055	2.643.778	13.733
<b>CENTRO-OESTE</b>	<b>38.451</b>	<b>171</b>	<b>19.478</b>	<b>18.315</b>	<b>487</b>	<b>-</b>	<b>51.736.783</b>	<b>106.241</b>	<b>18.250.886</b>	<b>30.920.049</b>	<b>2.459.607</b>	<b>-</b>
Mato Grosso do Sul	7.386	52	3.821	3.466	47	-	9.556.115	32.547	3.580.277	5.701.063	242.229	-
Mato Grosso	7.918	42	4.084	3.754	38	-	10.211.994	27.436	3.826.708	6.164.266	193.584	-
Goiás	14.521	64	7.467	6.845	145	-	19.015.401	39.008	6.996.579	11.243.861	735.953	-
Distrito Federal	8.626	13	4.106	4.250	257	-	12.953.273	7.250	3.847.322	7.810.860	1.287.841	-

Fuentes: DATAPREV / SUB y SINTESE.

07

## BENEFICIOS CONCEDIDOS SEGÚN LAS UNIDADES DE LA FEDERACIÓN

GRANDE REGIONES Y UNIDADES DE LA FEDERACIÓN	CANTIDAD					VALOR (EN R\$)						VALOR MEDIANO (R\$)			TIEMPO MEDIANO DE CONCESIÓN (EN DÍAS)	
	Total	% del total	Variación en Relación al mes anterior (en %)	Cientela		% Rural sobre total	Total	% del total	Variación en Relación al mes anterior (en %)	Cientela		% Rural sobre total	Total	Cientela		
				Urbana	Rural					Urbana	Rural			Urbana		Rural
<b>BRASIL</b>	<b>510.061</b>	<b>100,00</b>	<b>25,21</b>	<b>417.061</b>	<b>93.000</b>	<b>18,2</b>	<b>695.229.237</b>	<b>100,00</b>	<b>24,96</b>	<b>607.903.521</b>	<b>87.325.716</b>	<b>12,6</b>	<b>1.363,03</b>	<b>1.457,59</b>	<b>938,99</b>	55
<b>NORTE</b>	<b>28.455</b>	<b>5,58</b>	<b>22,97</b>	<b>18.049</b>	<b>10.406</b>	<b>36,6</b>	<b>34.204.066</b>	<b>4,92</b>	<b>22,88</b>	<b>24.469.460</b>	<b>9.734.605</b>	<b>28,5</b>	<b>1.202,04</b>	<b>1.355,72</b>	<b>935,48</b>	...
Rondônia	4.293	0,84	13,21	2.745	1.548	36,1	5.005.858	0,72	14,08	3.558.918	1.446.940	28,9	1.166,05	1.296,51	934,72	47
Acre	1.587	0,31	-10,59	839	748	47,1	1.761.848	0,25	-11,68	1.066.852	694.996	39,4	1.110,18	1.271,58	929,14	32
Amazonas	6.035	1,18	15,88	4.136	1.899	31,5	7.811.373	1,12	18,74	6.031.246	1.780.128	22,8	1.294,35	1.458,23	937,40	60
Roraima	623	0,12	-23,56	417	206	33,1	763.575	0,11	-24,75	570.553	193.022	25,3	1.225,64	1.368,23	937,00	35
Pará	12.084	2,37	39,70	7.442	4.642	38,4	14.507.221	2,09	38,02	10.164.615	4.342.606	29,9	1.200,53	1.365,84	935,50	74
Amapá	1.208	0,24	28,24	703	505	41,8	1.390.494	0,20	33,54	916.869	473.624	34,1	1.151,07	1.304,22	937,87	41
Tocantins	2.625	0,51	34,13	1.767	858	32,7	2.963.697	0,43	28,46	2.160.408	803.289	27,1	1.129,03	1.222,64	936,23	69
<b>NORDESTE</b>	<b>121.556</b>	<b>23,83</b>	<b>26,97</b>	<b>71.211</b>	<b>50.345</b>	<b>41,4</b>	<b>139.578.168</b>	<b>20,08</b>	<b>26,23</b>	<b>92.472.244</b>	<b>47.105.924</b>	<b>33,7</b>	<b>1.148,26</b>	<b>1.298,57</b>	<b>935,66</b>	...
Maranhão	14.394	2,82	40,29	4.862	9.532	66,2	15.434.811	2,22	40,20	6.511.746	8.923.065	57,8	1.072,31	1.339,31	936,12	73
Piauí	9.152	1,79	34,06	3.866	5.286	57,8	9.774.867	1,41	34,58	4.823.646	4.951.221	50,7	1.068,06	1.247,71	936,67	62
Ceará	18.379	3,60	31,87	12.061	6.318	34,4	20.692.813	2,98	31,64	14.795.434	5.897.380	28,5	1.125,89	1.226,72	933,43	41
Rio Grande do Norte	7.981	1,56	38,68	5.180	2.801	35,1	9.229.645	1,33	33,06	6.608.957	2.620.689	28,4	1.156,45	1.275,86	935,63	41
Paraíba	9.385	1,84	45,78	6.119	3.266	34,8	10.538.184	1,52	44,69	7.484.793	3.053.392	29,0	1.122,88	1.223,21	934,90	48
Pernambuco	18.246	3,58	21,75	12.617	5.629	30,9	22.179.368	3,19	19,34	16.905.642	5.273.725	23,8	1.215,57	1.339,91	936,88	64
Alagoas	6.448	1,26	9,88	4.352	2.096	32,5	7.438.821	1,07	11,11	5.470.702	1.968.120	26,5	1.153,66	1.257,05	938,99	53
Sergipe	4.752	0,93	24,24	3.221	1.531	32,2	5.823.403	0,84	26,08	4.389.383	1.434.020	24,6	1.225,46	1.362,74	936,66	90
Bahia	32.819	6,43	17,89	18.933	13.886	42,3	38.466.256	5,53	18,49	25.481.943	12.984.312	33,8	1.172,07	1.345,90	935,06	49
<b>SUDESTE</b>	<b>222.835</b>	<b>43,69</b>	<b>25,61</b>	<b>209.017</b>	<b>13.818</b>	<b>6,2</b>	<b>335.875.995</b>	<b>48,31</b>	<b>25,61</b>	<b>322.716.666</b>	<b>13.159.329</b>	<b>3,9</b>	<b>1.507,29</b>	<b>1.543,97</b>	<b>952,33</b>	...
Minas Gerais	57.890	11,35	28,17	49.916	7.974	13,8	74.396.864	10,70	27,54	66.904.990	7.491.874	10,1	1.285,14	1.340,35	939,54	45
Espírito Santo	10.211	2,00	24,48	8.460	1.751	17,1	13.460.045	1,94	24,32	11.817.708	1.642.337	12,2	1.318,19	1.396,89	937,94	56
Rio de Janeiro	36.305	7,12	20,26	35.749	556	1,5	54.651.635	7,86	20,01	54.127.669	523.966	1,0	1.505,35	1.514,10	942,38	59
São Paulo	118.429	23,22	26,21	114.892	3.537	3,0	193.367.451	27,81	26,64	189.866.299	3.501.152	1,8	1.632,77	1.652,56	989,86	64
<b>SUL</b>	<b>98.764</b>	<b>19,36</b>	<b>22,28</b>	<b>84.806</b>	<b>13.958</b>	<b>14,1</b>	<b>133.834.225</b>	<b>19,25</b>	<b>22,27</b>	<b>120.736.571</b>	<b>13.097.654</b>	<b>9,8</b>	<b>1.355,09</b>	<b>1.423,68</b>	<b>938,36</b>	...
Paraná	33.122	6,49	23,64	28.584	4.538	13,7	43.943.066	6,32	24,30	39.667.191	4.275.875	9,7	1.326,70	1.387,74	942,24	50
Santa Catarina	25.967	5,09	20,36	22.960	3.007	11,6	35.648.706	5,13	20,13	32.845.505	2.803.201	7,9	1.372,85	1.430,55	932,23	45
Rio Grande do Sul	39.675	7,78	22,45	33.262	6.413	16,2	54.242.452	7,80	22,08	48.223.875	6.018.577	11,1	1.367,17	1.449,82	938,50	49
<b>CENTRO-OESTE</b>	<b>38.451</b>	<b>7,54</b>	<b>26,79</b>	<b>33.978</b>	<b>4.473</b>	<b>11,6</b>	<b>51.736.783</b>	<b>7,44</b>	<b>25,91</b>	<b>47.508.579</b>	<b>4.228.204</b>	<b>8,2</b>	<b>1.345,53</b>	<b>1.398,22</b>	<b>945,27</b>	...
Mato Grosso do Sul	7.386	1,45	27,61	6.449	937	12,7	9.556.115	1,37	25,44	8.664.257	891.858	9,3	1.293,81	1.343,50	951,82	55
Mato Grosso	7.918	1,55	21,27	6.464	1.454	18,4	10.211.994	1,47	20,11	8.843.055	1.368.939	13,4	1.289,72	1.368,05	941,50	59
Goiás	14.521	2,85	42,15	13.135	1.386	9,5	19.015.401	2,74	41,05	17.701.911	1.313.489	6,9	1.309,51	1.347,69	947,68	42
Distrito Federal	8.626	1,69	10,67	7.930	696	8,1	12.953.273	1,86	12,73	12.299.356	653.917	5,0	1.501,65	1.550,99	939,54	63

Fuentes: DATAPREV / SUB y SINTESE.

**TIEMPO MEDIANO DE CONCESIÓN DE BENEFICIOS POR UNIDADES DE LA FEDERACIÓN (EN DÍAS)**

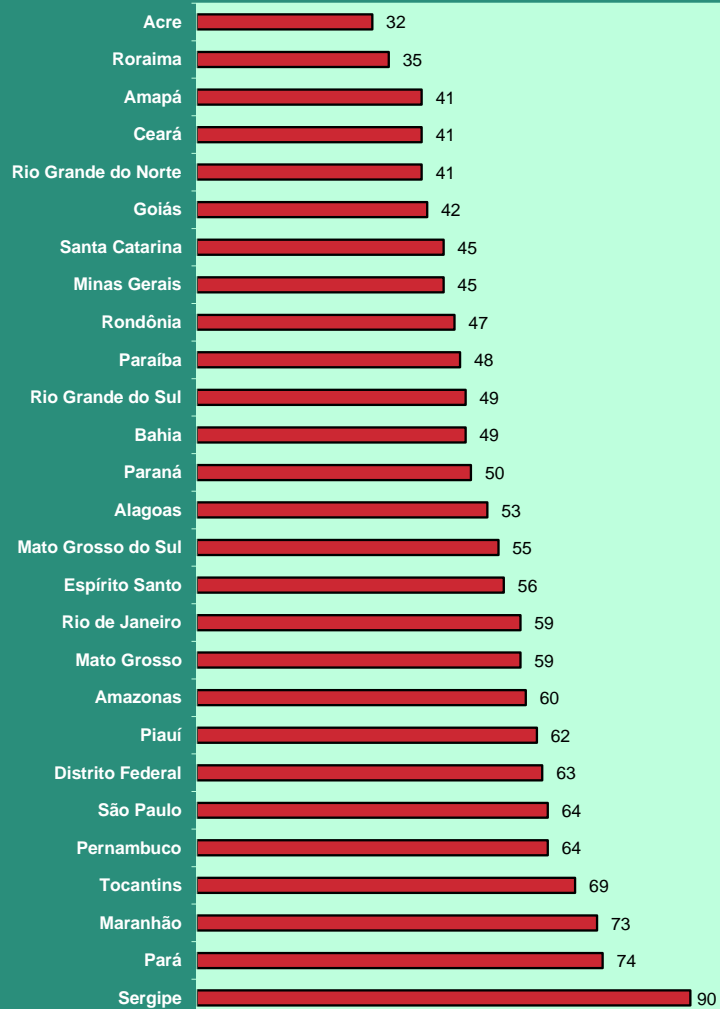

**DISTRIBUCIÓN DE LA CANTIDAD DE BENEFICIOS CONCEDIDOS SEGÚN LAS GRANDES REGIONES**

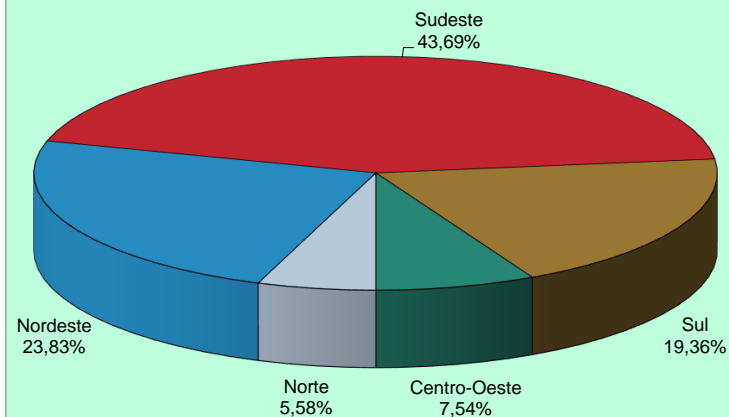

**DISTRIBUCIÓN DEL VALOR DE BENEFICIOS CONCEDIDOS SEGÚN LAS GRANDES REGIONES**

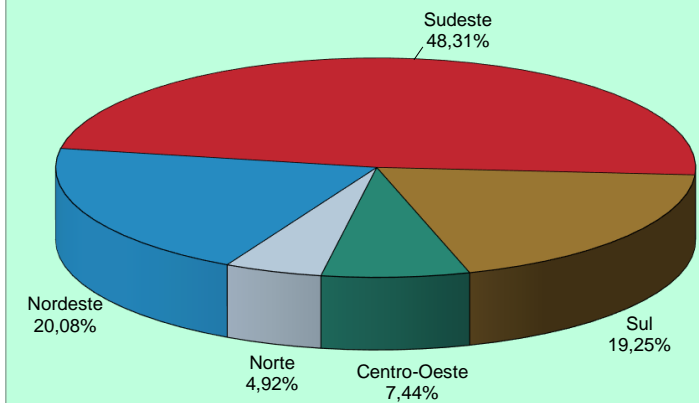

08

## BENEFICIOS CONCEDIDOS SEGÚN LAS ESPECIES

## BENEFICIOS DEL RGPS

(continúa)

COD.	ESPECIES DE BENEFICIOS	CANTIDAD			VALOR (R\$)			VALOR MEDIANO (R\$)		
		Total	Clientela		Total	Clientela		Total	Clientela	
			Urbana	Rural		Urbana	Rural		Urbana	Rural
<b>JUBILACIÓN POR EDAD</b>										
07	Jubilación por edad del trabajador rural (*)	-	-	-	-	-	-	-	-	-
08	Jubilación por edad del empleador rural (*)	-	-	-	-	-	-	-	-	-
41	Jubilación por edad	73.889	41.278	32.611	82.630.647	51.936.852	30.693.795	1.118,31	1.258,22	941,21
81	Jubilación Obligatoria por Edad (Ex-SASSE) (*)	-	-	-	-	-	-	-	-	-
<b>Total de Jubilaciones por Edad</b>		<b>73.889</b>	<b>41.278</b>	<b>32.611</b>	<b>82.630.647</b>	<b>51.936.852</b>	<b>30.693.795</b>	<b>1.118,31</b>	<b>1.258,22</b>	<b>941,21</b>
<b>JUBILACIÓN POR INVALIDEZ</b>										
04	Jubilación por discapacidad de los trabajadores rurales (*)	-	-	-	-	-	-	-	-	-
06	Jubilación por invalidez del empleador rural (*)	-	-	-	-	-	-	-	-	-
32	Jubilación por invalidez previsional	21.055	18.132	2.923	29.826.110	27.029.676	2.796.434	1.416,58	1.490,72	956,70
33	Jubilación por invalidez de Aeronáutica (*)	-	-	-	-	-	-	-	-	-
34	Jubilación por invalidez del ex combatiente marítimo (Ley 1.756/52) (*)	-	-	-	-	-	-	-	-	-
51	Jubilación por invalidez (Extinto Plano Básico) (*)	-	-	-	-	-	-	-	-	-
83	Jubilación por Invalidez (Ex – SASSE) (*)	-	-	-	-	-	-	-	-	-
<b>Total de Jubilaciones por Invalidez</b>		<b>21.055</b>	<b>18.132</b>	<b>2.923</b>	<b>29.826.110</b>	<b>27.029.676</b>	<b>2.796.434</b>	<b>1.416,58</b>	<b>1.490,72</b>	<b>956,70</b>
<b>JUBILACIÓN POR TIEMPO DE CONTRIBUCIÓN</b>										
42	Jub. Por tiempo de contribución	45.635	45.461	174	101.858.003	101.663.161	194.842	2.232,01	2.236,27	1.119,78
43	Jub. Por tiempo de contribución del ex combatiente (*)	-	-	-	-	-	-	-	-	-
44	Jub. Por tiempo de contribución de aeronauta (*)	-	-	-	-	-	-	-	-	-
45	Jub. Por tiempo de contribución del periodista profesional (*)	-	-	-	-	-	-	-	-	-
46	Jub. Por tiempo de contribución especial	2.265	2.265	-	8.121.719	8.121.719	-	3.585,75	3.585,75	-
49	Jub. Por tiempo de contribución ordinaria (*)	-	-	-	-	-	-	-	-	-
57	Jub. Por tiempo de contribución del profesor (Emenda Const. 18/81)	1.728	1.728	-	3.808.768	3.808.768	-	2.204,15	2.204,15	-
72	Jub. Por tiempo de contribución del combatiente marítimo (Ley 1.756/52) (*)	-	-	-	-	-	-	-	-	-
82	Jub. Por tiempo de contribución (Ex SASSE) (*)	-	-	-	-	-	-	-	-	-
<b>Total de Jubilaciones por Tiempo de Contribución</b>		<b>49.628</b>	<b>49.454</b>	<b>174</b>	<b>113.788.490</b>	<b>113.593.648</b>	<b>194.842</b>	<b>2.292,83</b>	<b>2.296,96</b>	<b>1.119,78</b>

Fuentes: DATAPREV / SUB y SINTESE.

COD.	ESPECIES DE BENEFICIOS	CANTIDAD			VALOR (R\$)			VALOR MEDIANO (R\$)		
		Total	Clientela		Total	Clientela		Total	Clientela	
			Urbana	Rural		Urbana	Rural		Urbana	Rural
<b>PENSIONES POR MUERTE</b>										
01	Pensión por muerte del trabajador rural (*)	-	-	-	-	-	-	-	-	-
03	Pensión por muerte del empleador rural (*)	-	-	-	-	-	-	-	-	-
21	Pensión por muerte previsional	42.214	28.734	13.480	60.838.968	48.162.857	12.676.111	1.441,20	1.676,16	940,36
23	Pensión por muerte del ex combatiente	10	10	-	33.007	33.007	-	3.300,67	3.300,67	-
27	Pensión por muerte del servidor público federal con dupla jubilación (*)	-	-	-	-	-	-	-	-	-
28	Pensión por muerte del Régimen General (Decreto 20.465/31) (*)	-	-	-	-	-	-	-	-	-
29	Pensión por muerte del ex combatiente marítimo (Ley 1.756/52)	-	-	-	-	-	-	-	-	-
55	Pensión por muerte (Extinto Plano Básico) (*)	-	-	-	-	-	-	-	-	-
84	Pensión por muerte (Ex SASSE) (*)	-	-	-	-	-	-	-	-	-
<b>Total de Pensiones por Muerte</b>		<b>42.224</b>	<b>28.744</b>	<b>13.480</b>	<b>60.871.975</b>	<b>48.195.864</b>	<b>12.676.111</b>	<b>1.441,64</b>	<b>1.676,73</b>	<b>940,36</b>
<b>AUXILIOS</b>										
13	Auxilio enfermedad del trabajador rural (*)	-	-	-	-	-	-	-	-	-
25	Auxilio reclusión	2.406	2.267	139	2.818.067	2.683.652	134.415	1.171,27	1.183,79	967,02
31	Auxilio enfermedad previdenciara	197.911	177.085	20.826	272.817.008	253.192.872	19.624.136	1.378,48	1.429,78	942,29
36	Auxilio accidente	1.781	1.415	366	1.307.659	1.131.808	175.850	734,23	799,86	480,47
<b>Total de Auxilios</b>		<b>202.098</b>	<b>180.767</b>	<b>21.331</b>	<b>276.942.734</b>	<b>257.008.332</b>	<b>19.934.402</b>	<b>1.370,34</b>	<b>1.421,77</b>	<b>934,53</b>
<b>BENEFICIOS ACCIDENTARIOS</b>										
02	Pensión por muerte por accidente de trabajo del trabajador rural (*)	-	-	-	-	-	-	-	-	-
05	Jub. Por invalidez por accidente de trab. del trabajador rural (*)	-	-	-	-	-	-	-	-	-
10	Auxilio enfermedad por accidente de trabajo del trabajador rural (*)	-	-	-	-	-	-	-	-	-
91	Auxilio enfermedad por accidente del trabajo	19.052	18.217	835	29.460.644	28.678.249	782.395	1.546,33	1.574,26	937,00
92	Jubilación por invalidez por accidente de trabajo	937	876	61	1.626.536	1.569.377	57.159	1.735,90	1.791,53	937,03
93	Pensión por muerte por accidente de trabajo	32	32	-	57.001	57.001	-	1.781,29	1.781,29	-
94	Auxilio accidente por accidente de trabajo	2.225	2.148	77	2.439.431	2.401.848	37.582	1.096,37	1.118,18	488,08
95	Auxilio suplementar por accidente de trabajo (*)	29	29	-	17.720	17.720	-	611,05	611,05	-
<b>Total de Beneficios Accidentarios</b>		<b>22.275</b>	<b>21.302</b>	<b>973</b>	<b>33.601.332</b>	<b>32.724.196</b>	<b>877.136</b>	<b>1.508,48</b>	<b>1.536,20</b>	<b>901,48</b>
<b>ESPECIES DIVERSAS</b>										
47	Abono de permanencia en servicio 25% (*)	-	-	-	-	-	-	-	-	-
48	Abono de permanencia en servicio 20% (*)	-	-	-	-	-	-	-	-	-
79	Abono de supervisor jubilado por la autarquía empleadora (Ley 1.756/52) (*)	-	-	-	-	-	-	-	-	-
80	Salario maternidad	63.341	41.833	21.508	64.210.118	44.057.122	20.152.996	1.013,72	1.053,17	937,00
<b>Total de Especies Diversas</b>		<b>63.341</b>	<b>41.833</b>	<b>21.508</b>	<b>64.210.118</b>	<b>44.057.122</b>	<b>20.152.996</b>	<b>1.013,72</b>	<b>1.053,17</b>	<b>937,00</b>
<b>TOTAL DE BENEFICIOS DEL RGPS</b>		<b>474.510</b>	<b>381.510</b>	<b>93.000</b>	<b>661.871.406</b>	<b>574.545.690</b>	<b>87.325.716</b>	<b>1.394,85</b>	<b>1.505,98</b>	<b>938,99</b>



**BENEFICIOS ASISTENCIALES**

(conclusión)

COD.	ESPECIES DE BENEFICIOS	CANTIDAD			VALOR (R\$)			VALOR MEDIANO (R\$)		
		Total	Clientela		Total	Clientela		Total	Clientela	
			Urbana	Rural		Urbana	Rural		Urbana	Rural
11	Ingreso mensual vitalicio por invalidez del trab. rural (Ley 6.179/74) (*)	-	-	-	-	-	-	-	-	-
12	Ingreso mensual vitalicio por edad del trab. rural (Ley 6.179/74) (*)	-	-	-	-	-	-	-	-	-
30	Ingreso mensual vitalicio por invalidez (Ley 6.179/74) (*)	-	-	-	-	-	-	-	-	-
40	Ingreso vitalicio por edad (Ley 6.179/74) (*)	-	-	-	-	-	-	-	-	-
87	Amparo asistencial al portador de deficiencia (LOAS)	18.274	18.274	-	17.122.907	17.122.907	-	937,01	937,01	-
88	Amparo asistencial al anciano (LOAS)	17.229	17.229	-	16.143.813	16.143.813	-	937,01	937,01	-
<b>TOTAL DE BENEFICIOS ASISTENCIALES</b>		<b>35.503</b>	<b>35.503</b>	<b>-</b>	<b>33.266.720</b>	<b>33.266.720</b>	<b>-</b>	<b>937,01</b>	<b>937,01</b>	<b>-</b>

Fuentes: DATAPREV / SUB y SINTESE.

**BENEFICIOS DE LA LEGISLACIÓN ESPECÍFICA - BLE**

COD.	ESPECIES DE BENEFICIOS	CANTIDAD			VALOR (R\$)			VALOR MEDIANO (R\$)		
		Total	Clientela		Total	Clientela		Total	Clientela	
			Urbana	Rural		Urbana	Rural		Urbana	Rural
22	Pensión por muerte estatutaria (*)	-	-	-	-	-	-	-	-	-
26	Pensión especial (Ley 593/48) (*)	-	-	-	-	-	-	-	-	-
37	Jubilación de extra numerario de la Unión (*)	-	-	-	-	-	-	-	-	-
38	Jubilación de la extinta CAPIN (*)	-	-	-	-	-	-	-	-	-
54	Pensión especial vitalicia (Ley 9.793/99)	-	-	-	-	-	-	-	-	-
56	Pensión men. vitalicia por síndrome de talidomida (Ley 7.070/82)	4	4	-	5.828	5.828	-	1.457,03	1.457,03	-
58	Jubilación excepcional del amnistiado (Ley 6.683/79)	-	-	-	-	-	-	-	-	-
59	Pensión por muerte excepcional del amnistiado (Ley 6.683/79)	1	1	-	7.221	7.221	-	7.220,52	7.220,52	-
60	Pensión mensual especial vitalicia (Ley 10.923/2004)	-	-	-	-	-	-	-	-	-
85	Pensión mensual vitalicia del cauchero (Ley 7.986/89)	7	7	-	13.118	13.118	-	1.874,00	1.874,00	-
86	Pensión mensual vitalicia del dep del cauchero (Ley 7.986/89)	26	26	-	47.787	47.787	-	1.837,96	1.837,96	-
89	Pensión especial para las víctimas de hemodiálisis Caruaru	-	-	-	-	-	-	-	-	-
96	Pensión especial a las personas afectadas por lepra (Ley 11.520/2007)	10	10	-	17.157	17.157	-	1.715,74	1.715,74	-
<b>TOTAL DE ENCARGOS PREVIDENCIARIOS DE LA UNIÓN</b>		<b>48</b>	<b>48</b>	<b>-</b>	<b>91.111</b>	<b>91.111</b>	<b>-</b>	<b>1.898,15</b>	<b>1.898,15</b>	<b>-</b>

Fuentes: DATAPREV / SUB y SINTESE.

(\*) Especies Extintas. El registro de concesiones es debido a decisiones o revisiones administrativas.

**DISTRIBUCIÓN DE LA CANTIDAD DE BENEFICIOS PREVIDENCIARIOS CONCEDIDOS SEGÚN LOS GRUPOS DE ESPECIES**

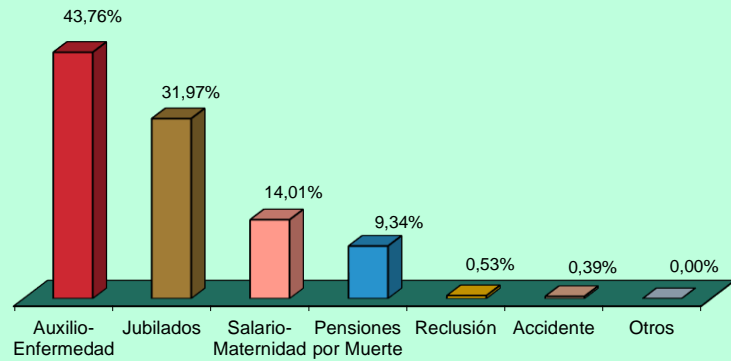

**DISTRIBUCIÓN DE LA CANTIDAD DE BENEFICIOS ACCIDENTARIOS CONCEDIDOS SEGÚN LOS GRUPOS DE ESPECIES**

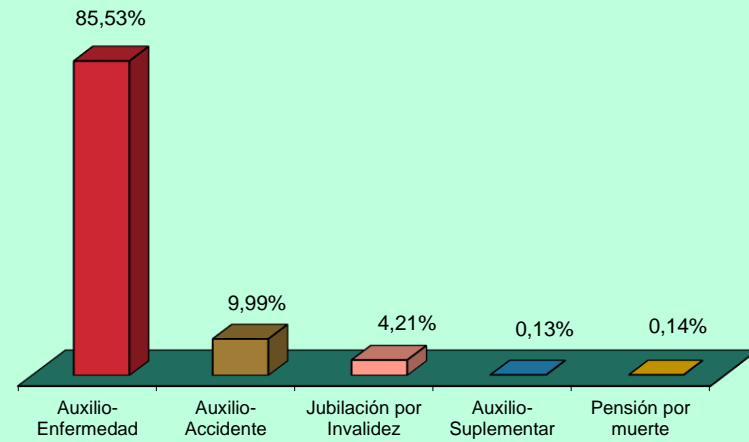

**DISTRIBUCIÓN DEL VALOR DE BENEFICIOS PREVIDENCIARIOS CONCEDIDOS SEGÚN LOS GRUPOS DE ESPECIES**

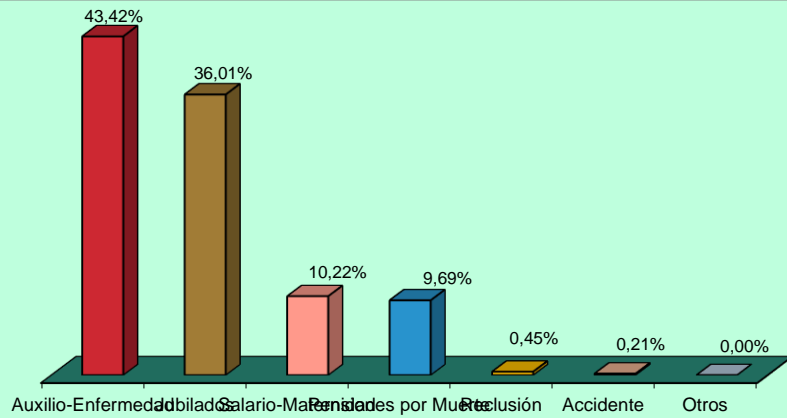

**DISTRIBUCIÓN DEL VALOR DE BENEFICIOS ACCIDENTARIOS CONCEDIDOS SEGÚN LOS GRUPOS DE ESPECIES**

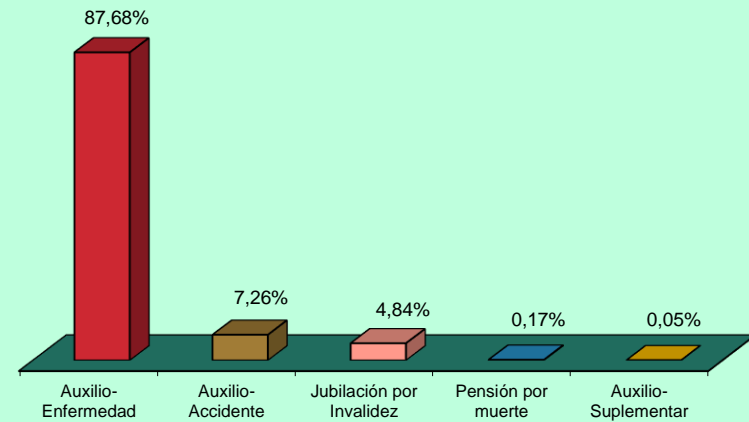

09

## VALOR DE CRÉDITOS EMITIDOS EN LA CONCESIÓN

GRANDE REGIONES Y UNIDADES DE LA FEDERACIÓN	VALOR (R\$)				
	Total	% del total	Variación en Relación al mes anterior (en %)	Clientela	
				Urbana	Rural
<b>BRASIL</b>	<b>1.566.829.773</b>	<b>100,00</b>	<b>26,79</b>	<b>1.364.666.797</b>	<b>202.162.976</b>
<b>NORTE</b>	<b>85.828.596</b>	<b>5,48</b>	<b>24,86</b>	<b>62.066.362</b>	<b>23.762.234</b>
Rondônia	10.926.638	0,70	23,39	7.238.548	3.688.089
Acre	5.095.196	0,33	12,76	2.468.856	2.626.340
Amazonas	20.454.213	1,31	40,08	16.532.312	3.921.900
Roraima	2.000.643	0,13	-7,13	1.575.836	424.807
Pará	37.421.421	2,39	28,40	26.924.562	10.496.859
Amapá	2.535.920	0,16	1,58	1.624.061	911.859
Tocantins	7.394.565	0,47	6,12	5.702.185	1.692.380
<b>NORDESTE</b>	<b>321.041.438</b>	<b>20,49</b>	<b>36,72</b>	<b>213.430.778</b>	<b>107.610.659</b>
Maranhão	38.527.247	2,46	15,72	16.905.553	21.621.694
Piauí	21.807.825	1,39	23,64	9.821.519	11.986.307
Ceará	39.289.735	2,51	16,93	27.824.971	11.464.765
Rio Grande do Norte	16.635.510	1,06	37,57	12.248.709	4.386.801
Paraíba	18.999.701	1,21	43,77	12.684.205	6.315.496
Pernambuco	55.005.847	3,51	36,97	41.629.953	13.375.894
Alagoas	17.944.490	1,15	35,17	13.207.872	4.736.618
Sergipe	17.769.100	1,13	53,01	13.818.284	3.950.816
Bahia	95.061.982	6,07	58,61	65.289.714	29.772.268
<b>SUDESTE</b>	<b>780.582.690</b>	<b>49,82</b>	<b>24,96</b>	<b>749.686.591</b>	<b>30.896.099</b>
Minas Gerais	139.906.617	8,93	19,12	123.018.821	16.887.796
Espírito Santo	30.286.539	1,93	30,87	26.238.723	4.047.816
Rio de Janeiro	130.826.961	8,35	18,54	129.591.839	1.235.122
São Paulo	479.562.574	30,61	28,32	470.837.208	8.725.365
<b>SUL</b>	<b>265.364.858</b>	<b>16,94</b>	<b>24,64</b>	<b>238.308.476</b>	<b>27.056.382</b>
Paraná	89.369.360	5,70	29,08	78.852.482	10.516.878
Santa Catarina	69.942.730	4,46	21,81	64.255.863	5.686.867
Rio Grande do Sul	106.052.768	6,77	22,97	95.200.132	10.852.637
<b>CENTRO-OESTE</b>	<b>114.012.191</b>	<b>7,28</b>	<b>20,50</b>	<b>101.174.590</b>	<b>12.837.602</b>
Mato Grosso do Sul	18.547.945	1,18	27,81	16.303.872	2.244.073
Mato Grosso	24.363.500	1,55	10,89	21.051.749	3.311.752
Goiás	35.092.058	2,24	13,75	30.607.205	4.484.853
Distrito Federal	36.008.688	2,30	31,98	33.211.764	2.796.924

GRUPOS DE ESPECIES	VALOR (R\$)				
	Total	% del total	Variación en Relación al mes anterior (en %)	Clientela	
				Urbana	Rural
<b>TOTAL</b>	<b>1.566.829.773</b>	<b>100,00</b>	<b>26,79</b>	<b>1.364.666.797</b>	<b>202.162.976</b>
<b>BENEFICIOS DEL RGPS</b>	<b>1.458.638.392</b>	<b>93,09</b>	<b>26,45</b>	<b>1.256.478.339</b>	<b>202.160.053</b>
<b>Previsionales</b>	<b>1.408.194.852</b>	<b>89,88</b>	<b>26,76</b>	<b>1.207.524.159</b>	<b>200.670.694</b>
Jubilados	679.129.223	43,34	28,49	601.031.767	78.097.457
Edad	236.036.852	15,06	29,39	162.614.881	73.421.971
Invalidez	33.006.152	2,11	27,40	29.088.460	3.917.692
Tiempo de Contribución	410.086.219	26,17	28,07	409.328.426	757.793
Pensiones por muerte	194.190.213	12,39	27,83	149.038.219	45.151.994
Auxilios	410.821.385	26,22	21,33	372.872.583	37.948.802
Enfermedad	385.145.971	24,58	20,80	348.597.029	36.548.941
Accidente	4.341.876	0,28	55,60	3.970.033	371.843
Reclusión	21.333.538	1,36	25,69	20.305.521	1.028.018
Salario-Maternidad	124.054.032	7,92	35,06	84.581.591	39.472.441
Abono de perman. en Serv. 20%	-	-	-	-	-
<b>Accidentarios</b>	<b>50.443.540</b>	<b>3,22</b>	<b>18,41</b>	<b>48.954.181</b>	<b>1.489.359</b>
Jubilación por Invalidez	1.511.549	0,10	32,47	1.431.858	79.692
Pensión por muerte	133.267	0,01	-43,16	132.798	469
Auxilio-Enfermedad	40.723.780	2,60	17,59	39.430.215	1.293.565
Auxilio-Accidente	8.052.821	0,51	22,22	7.937.189	115.633
Auxilio-Suplementar	22.122	0,00	377,18	22.122	-
<b>BENEFICIOS ASISTENCIALES</b>	<b>106.609.937</b>	<b>6,80</b>	<b>30,70</b>	<b>106.607.013</b>	<b>2.923</b>
Amparos Asistenciales (LOAS)	106.607.013	6,80	30,70	106.607.013	-
Anciano	45.693.189	2,92	34,46	45.693.189	-
Portador de Deficiencia	60.913.824	3,89	28,01	60.913.824	-
Rentas Mensuales Vitalicias (RMV)	2.923	0,00	-	-	2.923
Anciano	-	-	-	-	-
Portador de Deficiencia	2.923	0,00	-	-	2.923
<b>BENEFICIOS DE LA LEGISLACIÓN ESPECÍFICA (BLE) <sup>(1)</sup></b>	<b>1.581.444</b>	<b>0,10</b>	<b>132,86</b>	<b>1.581.444</b>	<b>-</b>

Fuentes: DATAPREV / SUB y SINTESE.

(1) Incluye las siguientes especies: 20 - Pensión por muerte del ex diplomata; 22 pensión por muerte estatutaria;

26 - Pensión especial (Ley N° 593/48), 37 - Jubilación de extra numerario de la Unión; 38 Jubilación de la extinta CAPIN;

56 - Pensiones mensual de por vida por el síndrome de talidomida; 58 - Jubilación excepcional de amnistía; 59 - Pensión por

muerte excepcional del amnistiado; 76 - Salario-Familia estatutaria del RFFSA; 85 - pensión mensual vitalicia del cauchero;

86 - pensión mensual vitalicia del dependiente del cauchero; 89 - pensión especial para las víctimas de hemodiálisis Caruaru;

96 - pensión especial a las personas afectadas por lepra. Excluyendo el BLE adicional

Fuentes: DATAPREV / SUB y SINTESE.

**DISTRIBUCIÓN DEL VALOR TOTAL DE CRÉDITOS EMITIDOS EN LA CONCESIÓN, SEGÚN LAS UNIDADES DE LA FEDERACIÓN (EN %)**

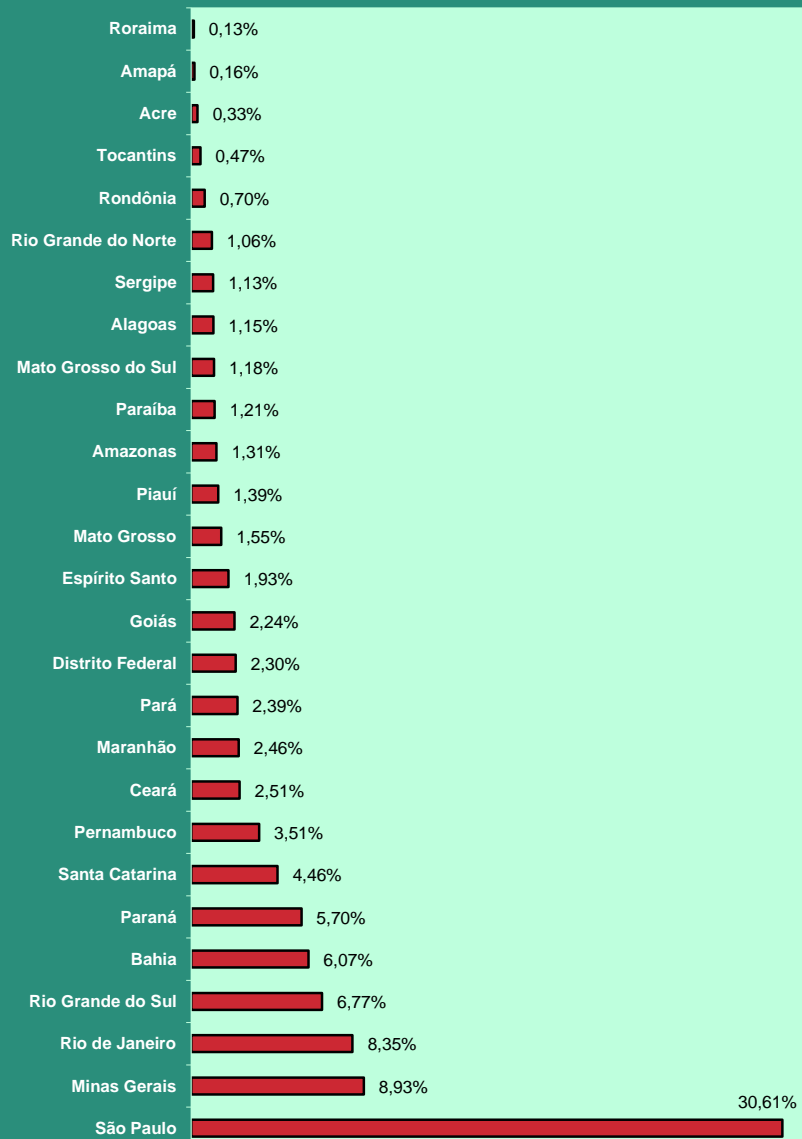

**DISTRIBUCIÓN DEL VALOR DE CRÉDITOS EMITIDOS EN LA CONCESIÓN, SEGÚN LOS GRANDES GRUPOS (EN %)**

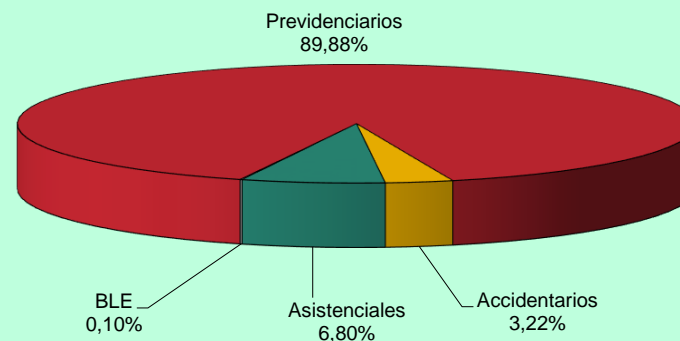

**DISTRIBUCIÓN DEL VALOR DE CRÉDITOS EMITIDOS EN LA CONCESIÓN SEGÚN LA CLIENTELA (EN %)**

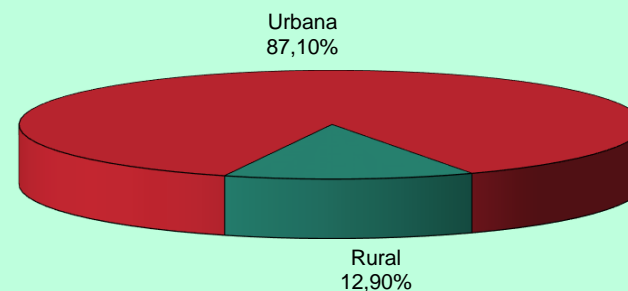

## 10 EVOLUCIÓN DE LOS BENEFICIOS EMITIDOS – 2006/2017

AÑOS/MESES	CANTIDAD				VALOR (R\$)				VALOR MEDIANO (R\$)		
	Total	Variación en Relación al año/mes anterior (%)	Clientela		Total	Variación en Relación al año/mes anterior (%)	Clientela		Total	Clientela	
			Urbana	Rural			Urbana	Rural		Urbana	Rural
2006 Diciembre	24.593.390	2,68	17.088.587	7.504.803	12.635.504.461	11,41	10.181.274.305	2.454.230.156	513,78	595,79	327,02
2007 Diciembre	25.170.283	2,35	17.493.668	7.676.615	13.600.616.846	7,64	10.921.267.175	2.679.349.671	540,34	624,30	349,03
2008 Diciembre	26.095.625	3,68	18.193.777	7.901.848	15.205.539.497	11,80	12.181.513.603	3.024.025.894	582,69	669,54	382,70
2009 Diciembre	27.048.356	3,65	18.906.231	8.142.125	17.124.126.415	12,62	13.660.404.584	3.463.721.831	633,09	722,53	425,41
2010 Diciembre	28.141.263	4,04	19.763.710	8.377.553	19.336.202.952	12,92	15.469.082.460	3.867.120.492	687,11	782,70	461,61
2011 Diciembre	29.051.423	3,23	20.473.754	8.577.669	21.199.611.087	9,64	17.033.178.566	4.166.432.521	729,73	831,95	485,73
2012 Diciembre	30.057.265	3,46	21.251.776	8.805.489	24.137.036.929	13,86	19.272.270.404	4.864.766.526	803,04	906,85	552,47
2013 Diciembre	31.199.043	3,80	22.151.402	9.047.641	27.140.475.950	12,44	21.689.482.793	5.450.993.157	869,91	979,15	602,48
2014 Diciembre	32.152.518	3,06	22.900.497	9.252.021	29.829.510.579	9,91	23.858.195.669	5.971.314.910	927,75	1.041,82	645,41
2015 Diciembre	32.701.562	1,71	23.355.198	9.346.364	32.730.831.216	9,73	26.147.191.768	6.583.639.449	1.000,90	1.119,54	704,41
2016 Total	-	-	-	-	485.265.079.330	15,02	387.526.633.302	97.738.446.028	-	-	-
Enero	32.792.672	0,28	23.430.023	9.362.649	36.820.311.461	12,49	29.370.849.298	7.449.462.163	1.122,82	1.253,56	795,66
Febrero	32.873.276	0,25	23.495.987	9.377.289	36.864.282.905	0,12	29.416.229.349	7.448.053.555	1.121,41	1.251,97	794,27
Marzo	33.030.737	0,48	23.642.583	9.388.154	37.025.344.361	0,44	29.578.725.451	7.446.618.910	1.120,94	1.251,08	793,19
Abril	33.142.489	0,34	23.738.556	9.403.933	37.164.154.529	0,37	29.713.306.037	7.450.848.492	1.121,34	1.251,69	792,31
Mayo	33.313.575	0,52	23.884.951	9.428.624	37.383.515.634	0,59	29.916.489.196	7.467.026.437	1.122,17	1.252,52	791,95
Junio	33.404.798	0,27	23.963.425	9.441.373	37.494.201.797	0,30	30.022.276.534	7.471.925.263	1.122,42	1.252,84	791,40
Julio	33.440.971	0,11	24.001.709	9.439.262	37.559.712.739	0,17	30.094.555.757	7.465.156.982	1.123,16	1.253,85	790,86
Agosto <sup>(1)</sup>	33.555.874	0,34	24.101.324	9.454.550	55.415.020.934	47,54	43.895.489.869	11.519.531.065	1.651,43	1.821,29	1.218,41
Septiembre	33.587.605	0,09	24.128.677	9.458.928	37.669.776.903	-32,02	30.204.214.208	7.465.562.695	1.121,54	1.251,80	789,26
Octubre	33.700.387	0,34	24.223.402	9.476.985	37.848.806.909	0,48	30.368.135.442	7.480.671.467	1.123,10	1.253,67	789,35
Noviembre <sup>(1)</sup>	33.694.282	-0,02	24.216.274	9.478.008	56.104.244.585	48,23	44.521.118.750	11.583.125.835	1.665,10	1.838,48	1.222,11
Diciembre	33.755.917	0,18	24.269.925	9.485.992	37.915.706.574	-32,42	30.425.243.410	7.490.463.164	1.123,23	1.253,62	789,63
2017 Enero	33.795.638	0,12	24.307.886	9.487.752	40.546.100.489	6,94	32.523.951.898	8.022.148.591	1.199,74	1.338,00	845,53
Febrero	33.825.153	0,09	24.334.986	9.490.167	40.563.236.164	0,04	32.549.301.982	8.013.934.182	1.199,20	1.337,55	844,45
Marzo	33.843.284	0,05	24.352.042	9.491.242	40.620.568.779	0,14	32.608.315.422	8.012.253.357	1.200,25	1.339,04	844,17
Abril	33.917.410	0,22	24.411.042	9.506.368	40.697.070.193	0,19	32.680.910.409	8.016.159.784	1.199,89	1.338,78	843,24
Mayo	33.991.925	0,22	24.480.149	9.511.776	40.847.173.199	0,37	32.824.169.500	8.023.003.699	1.201,67	1.340,85	843,48
Junio	34.029.485	0,11	24.516.513	9.512.972	40.914.592.834	0,17	32.893.750.998	8.020.841.835	1.202,33	1.341,70	843,15
Julio	34.067.090	0,11	24.550.358	9.516.732	40.973.657.915	0,14	32.954.247.454	8.019.410.461	1.202,73	1.342,31	842,66
Agosto <sup>(1)</sup>	34.194.510	0,37	24.658.794	9.535.716	60.726.648.881	48,21	48.331.967.275	12.394.681.606	1.775,92	1.960,03	1.299,82
Subtotal <sup>(2)</sup>	-	-	-	-	345.889.048.455	9,55	277.366.614.939	68.522.433.516	-	-	-

Fuentes: DATAPREV / SUB y SINTESE.

(1) Incluye la parcela relativa al abono anual (13° salario). Valores de emisión sin la parte del 13° salario-del-beneficio Total: R\$ 37,526,923,036 ; Urbana: R\$ 30,067,014,556; Rural: R\$ 7,459,908,480

(2) La variación corresponde a la razón entre el acumulado del año y el acumulado del mismo periodo del año anterior.

**EVOLUCIÓN DEL VALOR ACUMULADO DE BENEFICIOS EMITIDOS - 2006 a 2017  
(EN R\$ MIL CONSTANTES)**

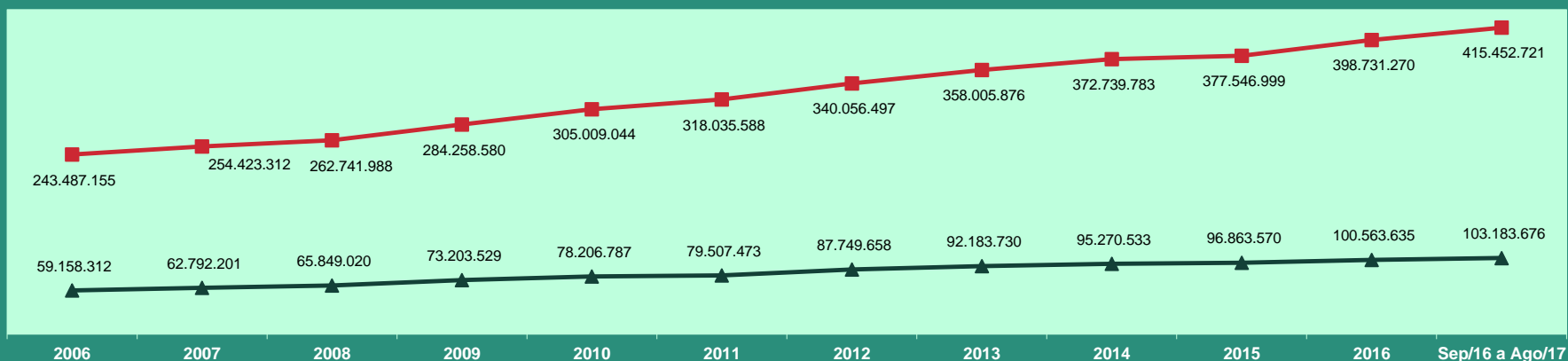

Valores expresos en reales constantes, actualizados por el INPC mensual, a precios de Agosto de 2017.

—■— Urbana —▲— Rural

**EVOLUCIÓN MENSUAL DEL VALOR DE BENEFICIOS EMITIDOS - 2016/2017 (R\$ TSD)**

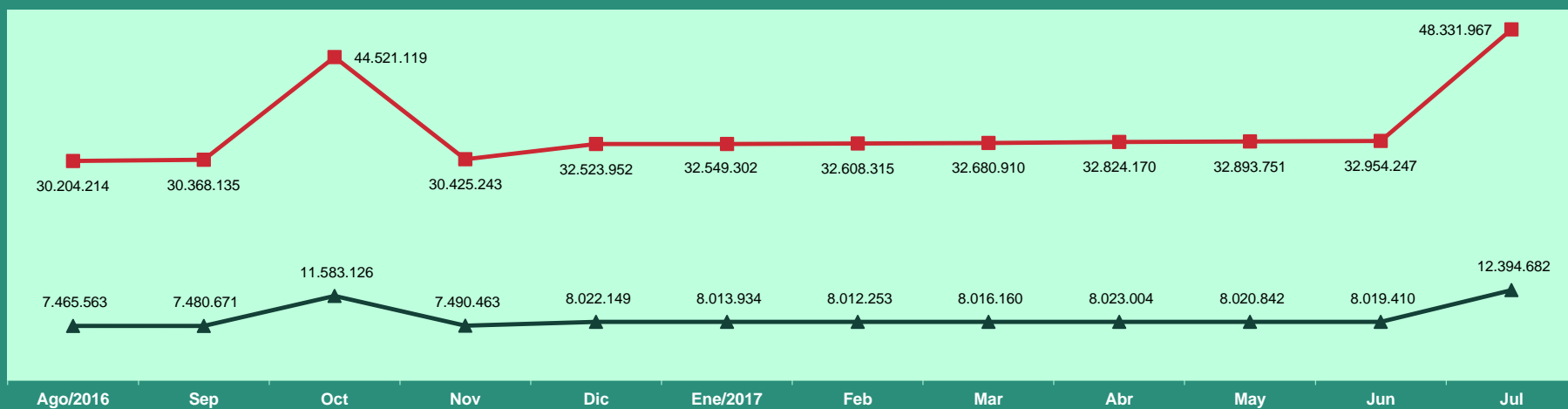

—■— Urbana —▲— Rural

## BENEFICIOS EMITIDOS SEGÚN LOS GRUPOS DE ESPECIES

GRUPOS DE ESPECIES	CANTIDAD						VALOR (R\$)						VALOR MEDIANO (R\$)				
	Total	% del total	% del grupo	% del sub grupo	Variación en Relación al mes anterior (en %)	Clientela		Total	% del total	% del grupo	% del sub grupo	Variación en Relación al mes anterior (en %)	Clientela		Total	Clientela	
						Urbana	Rural						Urbana	Rural		Urbana	Rural
<b>TOTAL</b>	<b>34.194.510</b>	<b>100,00</b>			<b>0,37</b>	<b>24.658.794</b>	<b>9.535.716</b>	<b>60.726.648.881</b>	<b>100,00</b>			<b>48,21</b>	<b>48.331.967.275</b>	<b>12.394.681.606</b>	<b>1.775,92</b>	<b>1.960,03</b>	<b>1.299,82</b>
<b>BENEFICIOS DEL RGPS</b>	<b>29.545.000</b>	<b>86,40</b>	<b>100,00</b>		<b>0,38</b>	<b>20.070.387</b>	<b>9.474.613</b>	<b>56.357.117.702</b>	<b>92,80</b>	<b>100,00</b>		<b>53,88</b>	<b>44.019.569.870</b>	<b>12.337.547.832</b>	<b>1.907,50</b>	<b>2.193,26</b>	<b>1.302,17</b>
<b>Previsionales</b>	<b>28.724.027</b>	<b>84,00</b>	<b>97,22</b>	<b>100,00</b>	<b>0,38</b>	<b>19.281.229</b>	<b>9.442.798</b>	<b>55.022.797.028</b>	<b>90,61</b>	<b>97,63</b>	<b>100,00</b>	<b>54,07</b>	<b>42.720.759.582</b>	<b>12.302.037.446</b>	<b>1.915,57</b>	<b>2.215,67</b>	<b>1.302,80</b>
Jubilados	19.552.585	57,18	66,18	68,07	0,41	12.694.764	6.857.821	39.130.549.648	64,44	69,43	71,12	55,95	30.151.105.834	8.979.443.814	2.001,30	2.375,08	1.309,37
Edad	10.338.839	30,24	34,99	35,99	0,39	3.965.751	6.373.088	15.214.662.043	25,05	27,00	27,65	55,43	6.882.838.056	8.331.823.987	1.471,60	1.735,57	1.307,34
Invalidez	3.273.946	9,57	11,08	11,40	0,26	2.811.597	462.349	6.051.543.206	9,97	10,74	11,00	58,71	5.440.589.157	610.954.050	1.848,39	1.935,05	1.321,41
Tiempo de Contribución	5.939.800	17,37	20,10	20,68	0,54	5.917.416	22.384	17.864.344.399	29,42	31,70	32,47	55,48	17.827.678.622	36.665.777	3.007,57	3.012,75	1.638,04
Pensiones por Muerte	7.632.310	22,32	25,83	26,57	0,15	5.270.619	2.361.691	13.592.657.628	22,38	24,12	24,70	56,14	10.519.382.337	3.073.275.291	1.780,94	1.995,85	1.301,30
Auxilios	1.469.523	4,30	4,97	5,12	0,91	1.254.921	214.602	2.229.564.908	3,67	3,96	4,05	20,13	1.988.193.327	241.371.581	1.517,20	1.584,32	1.124,74
Enfermedad	1.343.030	3,93	4,55	4,68	0,85	1.147.966	195.064	2.077.324.775	3,42	3,69	3,78	18,35	1.851.519.330	225.805.445	1.546,74	1.612,87	1.157,60
Accidente	78.505	0,23	0,27	0,27	1,60	62.313	16.192	81.112.988	0,13	0,14	0,15	50,96	69.878.942	11.234.047	1.033,22	1.121,42	693,80
Reclusión	47.988	0,14	0,16	0,17	1,62	44.642	3.346	71.127.145	0,12	0,13	0,13	51,22	66.795.056	4.332.089	1.482,19	1.496,24	1.294,71
Salario-Maternidad	69.498	0,20	0,24	0,24	6,58	60.814	8.684	69.938.113	0,12	0,12	0,13	15,43	61.991.353	7.946.760	1.006,33	1.019,36	915,10
Otros <sup>(1)</sup>	111	0,00	0,00	0,00	-	111	-	86.731	0,00	0,00	0,00	-0,08	86.731	-	781,36	781,36	-
<b>Accidentarios</b>	<b>820.973</b>	<b>2,40</b>	<b>2,78</b>	<b>100,00</b>	<b>0,25</b>	<b>789.158</b>	<b>31.815</b>	<b>1.334.320.674</b>	<b>2,20</b>	<b>2,37</b>	<b>100,00</b>	<b>46,67</b>	<b>1.298.810.289</b>	<b>35.510.386</b>	<b>1.625,29</b>	<b>1.645,82</b>	<b>1.116,15</b>
Jubilación por Invalidez	209.407	0,61	0,71	25,51	0,23	196.209	13.198	476.793.812	0,79	0,85	35,73	59,01	459.490.950	17.302.862	2.276,88	2.341,84	1.311,02
Pensión por muerte	112.461	0,33	0,38	13,70	-0,24	108.601	3.860	222.584.017	0,37	0,39	16,68	58,66	217.384.111	5.199.906	1.979,21	2.001,68	1.347,13
Auxilio-Enfermedad	130.431	0,38	0,44	15,89	1,12	123.704	6.727	230.011.827	0,38	0,41	17,24	17,16	222.587.532	7.424.294	1.763,48	1.799,36	1.103,66
Auxilio-Accidente	324.468	0,95	1,10	39,52	0,22	316.438	8.030	394.468.258	0,65	0,70	29,56	50,14	388.884.935	5.583.323	1.215,74	1.228,95	695,31
Auxilio-Suplementar	44.206	0,13	0,15	5,38	-0,67	44.206	-	10.462.761	0,02	0,02	0,78	-0,67	10.462.761	-	236,68	236,68	-
<b>BENEFICIOS ASISTENCIALES</b>	<b>4.629.131</b>	<b>13,54</b>	<b>100,00</b>		<b>0,33</b>	<b>4.568.028</b>	<b>61.103</b>	<b>4.327.358.629</b>	<b>7,13</b>	<b>100,00</b>		<b>0,34</b>	<b>4.270.224.855</b>	<b>57.133.774</b>	<b>934,81</b>	<b>934,81</b>	<b>935,04</b>
Amparos Asistenciales (LOAS)	4.500.562	13,16	97,22	100,00	0,38	4.500.562	-	4.207.202.643	6,93	97,22	100,00	0,38	4.207.202.643	-	934,82	934,82	-
Anciano	2.003.071	5,86	43,27	44,51	0,33	2.003.071	-	1.874.274.160	3,09	43,31	44,55	0,33	1.874.274.160	-	935,70	935,70	-
Portador de Deficiencia	2.497.491	7,30	53,95	55,49	0,41	2.497.491	-	2.332.928.483	3,84	53,91	55,45	0,41	2.332.928.483	-	934,11	934,11	-
Rentas Mensuales Vitalicias (RMV)	128.569	0,38	2,78	100,00	-1,10	67.466	61.103	120.155.986	0,20	2,78	100,00	-1,10	63.022.212	57.133.774	934,56	934,13	935,04
Anciano	18.407	0,05	0,40	14,32	-2,18	9.170	9.237	17.240.269	0,03	0,40	14,35	-2,18	8.586.686	8.653.584	936,61	936,39	936,84
Portador de Deficiencia	110.162	0,32	2,38	85,68	-0,92	58.296	51.866	102.915.716	0,17	2,38	85,65	-0,92	54.435.526	48.480.190	934,22	933,78	934,72
<b>BENEFICIOS DE LA LEGISLACIÓN ESPECÍFICA (BLE) <sup>(2)</sup></b>	<b>20.379</b>	<b>0,06</b>	<b>-</b>	<b>-</b>	<b>-0,33</b>	<b>20.379</b>	<b>-</b>	<b>42.172.550</b>	<b>0,07</b>	<b>-</b>	<b>-</b>	<b>12,38</b>	<b>42.172.550</b>	<b>-</b>	<b>2.069,41</b>	<b>2.069,41</b>	<b>-</b>

Fuentes: DATAPREV / SUB y SINTESE.

(1) Incluye las siguientes especies: 47 - Abono de permanencia en servicio 25%; 48 - abono de permanencia en servicio 20%; 68 - Peculio especial de jubilados; 79 - abono del servidor jubilado por la autarquía empleadora; (2) incluye las siguientes especies: 22 - pensión por muerte estatutaria; 26 - Pensión especial (Ley N° 593/48); 37 - Jubilación de extra numerario de la Unión; 38 Jubilación de la extinta CAPIN; 54 - pensión especial vitalicia (ley n° 9.793); 56 - Pensiones mensual de por vida por el síndrome de talidomida; 58 - Jubilación excepcional de amnistía; 59 - Pensión por muerte excepcional del amnistiado; 60 - pensión mensual vitalicia por invalidez; 76 - Salario-Familia estatutaria del RFFSA; 85 - pensión mensual vitalicia del cauchero; 86 - pensión mensual vitalicia del dependiente del cauchero; 89 - pensión especial para las víctimas de hemodiálisis Caruaru; 96 - pensión especial a las personas afectadas por lepra. Excluyendo el BLE adicional.

**DISTRIBUCIÓN DE LA CANTIDAD DE BENEFICIOS EMITIDOS POR GRUPOS DE ESPECIES, SEGÚN LAS MAYORES CANTIDADES (EN %)**

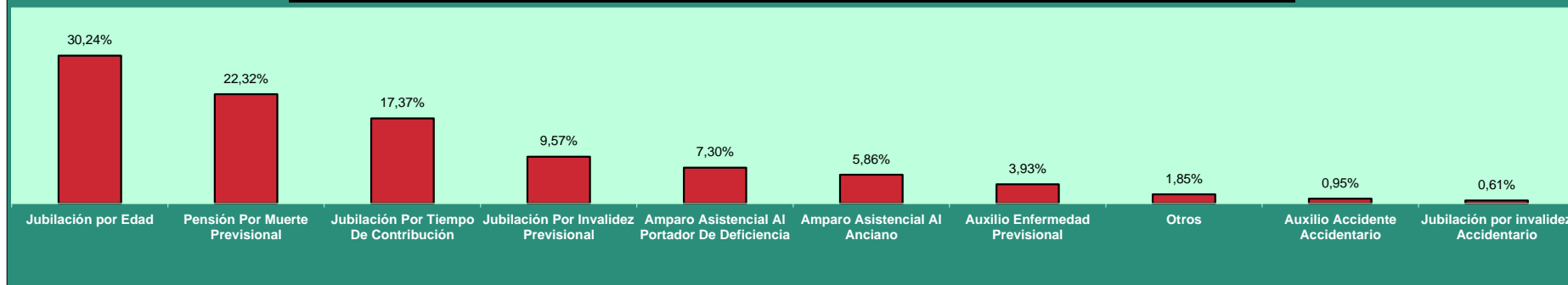

**DISTRIBUCIÓN DEL VALOR DE BENEFICIOS EMITIDOS POR GRUPOS DE ESPECIES, SEGÚN LOS MAYORES VALORES (EN %)**

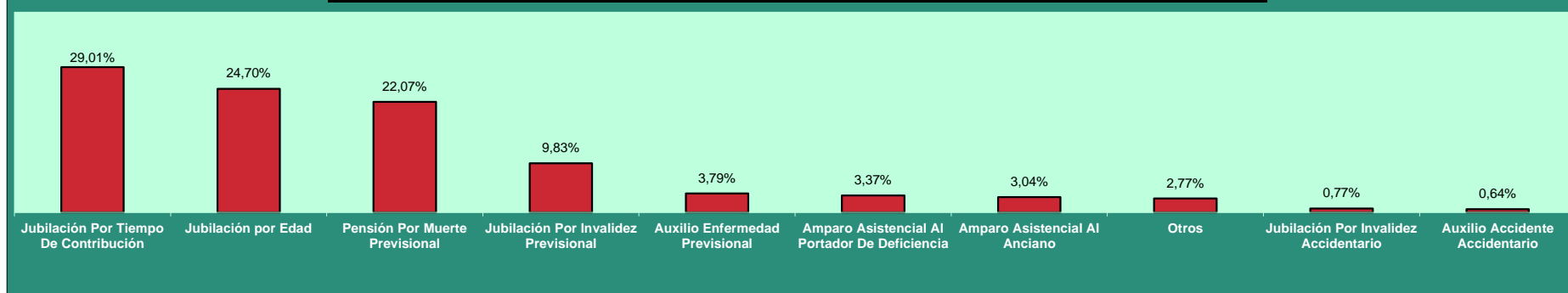

**DISTRIBUCIÓN DE LA CANTIDAD DE BENEFICIOS EMITIDOS SEGÚN LA CLIENTELA**

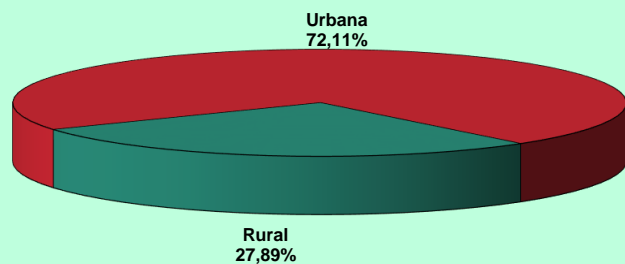

**DISTRIBUCIÓN DEL VALOR DE BENEFICIOS EMITIDOS SEGÚN LA CLIENTELA**

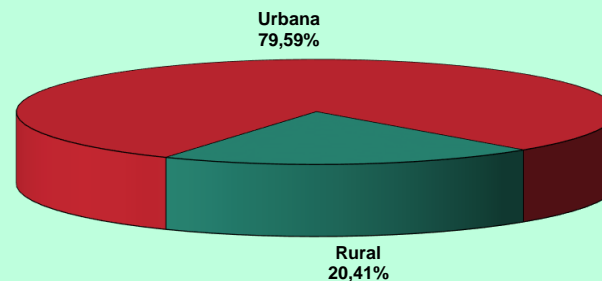



12

## BENEFICIOS EMITIDOS POR GRANDES GRUPOS, SEGÚN LOS RANGOS DE VALORES

RANGOS DE VALORES (EN BENEFICIO MÍNIMO)	CANTIDAD						VALOR (R\$)					
	Total	% sobre el total	% Acumulado	Beneficios del RGPS	Beneficios Asistenciales	BLE	Total	% sobre el total	% Acumulado	Beneficios del RGPS	Beneficios Asistenciales	BLE
<b>TOTAL</b>	<b>34.194.510</b>	<b>100,00</b>	<b>–</b>	<b>29.545.000</b>	<b>4.629.131</b>	<b>20.379</b>	<b>45.162.960.459</b>	<b>100,00</b>	<b>–</b>	<b>40.792.423.068</b>	<b>4.331.154.022</b>	<b>39.383.370</b>
< 1	760.985	2,23	2,23	751.597	9.248	140	383.918.481	0,85	0,85	381.540.804	2.317.440	60.237
= 1	22.429.421	65,59	67,82	17.807.246	4.619.863	2.312	21.016.367.477	46,53	47,38	16.685.389.502	4.328.811.631	2.166.344
1 -  2	5.485.928	16,04	83,86	5.469.073	19	16.836	7.291.309.253	16,14	63,53	7.262.759.200	22.959	28.527.094
2 -  3	2.770.211	8,10	91,96	2.769.936	1	274	6.425.053.584	14,23	77,76	6.424.400.338	1.991	651.255
3 -  4	1.744.595	5,10	97,07	1.744.352	–	243	5.641.127.528	12,49	90,25	5.640.345.863	–	781.665
4 -  5	741.239	2,17	99,23	741.155	–	84	3.059.321.428	6,77	97,02	3.058.971.161	–	350.267
5 -  6	253.270	0,74	99,97	253.202	–	68	1.268.735.120	2,81	99,83	1.268.389.362	–	345.758
6 -  7	3.596	0,01	99,98	3.539	–	57	22.008.150	0,05	99,88	21.662.054	–	346.096
7 -  8	1.645	0,00	99,99	1.615	–	30	11.363.117	0,03	99,90	11.152.030	–	211.087
8 -  9	710	0,00	99,99	683	–	27	5.628.036	0,01	99,92	5.411.646	–	216.390
9 -  10	519	0,00	99,99	496	–	23	4.628.383	0,01	99,93	4.427.019	–	201.364
10 -  20	2.053	0,01	100,00	1.889	–	164	24.799.316	0,05	99,98	22.542.235	–	2.257.082
20 -  30	222	0,00	100,00	155	–	67	4.840.141	0,01	99,99	3.384.794	–	1.455.347
30 -  40	111	0,00	100,00	61	–	50	3.653.843	0,01	100,00	2.008.316	–	1.645.527
40 -  50	4	0,00	100,00	1	–	3	156.719	0,00	100,00	38.746	–	117.973
50 -  60	1	0,00	100,00	–	–	1	49.883	0,00	100,00	–	–	49.883
60 -  70	–	–	100,00	–	–	–	–	–	100,00	–	–	–
70 -  80	–	–	100,00	–	–	–	–	–	100,00	–	–	–
80 -  90	–	–	100,00	–	–	–	–	–	100,00	–	–	–
90 -  100	–	–	100,00	–	–	–	–	–	100,00	–	–	–
> 100	–	–	100,00	–	–	–	–	–	100,00	–	–	–

Fuentes: DATAPREV / SUB y SINTESE.

Nota: el valor total de los créditos de este cuadro es diferente de los valores totales constantes en los cuadros 10, 11 , 15 y 16, por presentar los datos referentes al valor bruto del beneficio, no incluyendo otros créditos de naturaleza eventual y los descuentos.

13

## BENEFICIOS EMITIDOS POR CLIENTELA Y GRANDES GRUPOS, SEGÚN LOS RANGOS DE VALORES

RANGOS DE VALORES (EN BENEFICIO MÍNIMO)	CLIENTELA URBANA								CLIENTELA RURAL					
	Cantidad				Valor (R\$)				Cantidad			Valor (R\$)		
	Total	Beneficios del RGPS	Beneficios Asistenciales	BLE	Total	Beneficios del RGPS	Beneficios Asistenciales	BLE	Total	Beneficios del RGPS	Beneficios Asistenciales	Total	Beneficios del RGPS	Beneficios Asistenciales
<b>TOTAL</b>	<b>24.658.794</b>	<b>20.070.387</b>	<b>4.568.028</b>	<b>20.379</b>	<b>36.235.029.674</b>	<b>31.921.666.055</b>	<b>4.273.980.250</b>	<b>39.383.370</b>	<b>9.535.716</b>	<b>9.474.613</b>	<b>61.103</b>	<b>8.927.930.785</b>	<b>8.870.757.013</b>	<b>57.173.772</b>
< 1	683.550	674.280	9.130	140	350.240.940	347.893.308	2.287.394	60.237	77.435	77.317	118	33.677.542	33.647.496	30.046
= 1	13.039.411	8.478.220	4.558.879	2.312	12.217.928.107	7.944.092.140	4.271.669.623	2.166.344	9.390.010	9.329.026	60.984	8.798.439.370	8.741.297.362	57.142.008
1 -  2	5.426.848	5.409.994	18	16.836	7.219.012.199	7.190.463.863	21.242	28.527.094	59.080	59.079	1	72.297.054	72.295.337	1.718
2 -  3	2.763.514	2.763.239	1	274	6.410.222.634	6.409.569.387	1.991	651.255	6.697	6.697	-	14.830.950	14.830.950	-
3 -  4	1.742.750	1.742.507	-	243	5.635.170.729	5.634.389.064	-	781.665	1.845	1.845	-	5.956.799	5.956.799	-
4 -  5	740.675	740.591	-	84	3.057.025.221	3.056.674.953	-	350.267	564	564	-	2.296.207	2.296.207	-
5 -  6	253.189	253.121	-	68	1.268.327.522	1.267.981.764	-	345.758	81	81	-	407.597	407.597	-
6 -  7	3.592	3.535	-	57	21.982.885	21.636.789	-	346.096	4	4	-	25.265	25.265	-
7 -  8	1.645	1.615	-	30	11.363.117	11.152.030	-	211.087	-	-	-	-	-	-
8 -  9	710	683	-	27	5.628.036	5.411.646	-	216.390	-	-	-	-	-	-
9 -  10	519	496	-	23	4.628.383	4.427.019	-	201.364	-	-	-	-	-	-
10 -  20	2.053	1.889	-	164	24.799.316	22.542.235	-	2.257.082	-	-	-	-	-	-
20 -  30	222	155	-	67	4.840.141	3.384.794	-	1.455.347	-	-	-	-	-	-
30 -  40	111	61	-	50	3.653.843	2.008.316	-	1.645.527	-	-	-	-	-	-
40 -  50	4	1	-	3	156.719	38.746	-	117.973	-	-	-	-	-	-
50 -  60	1	-	-	1	49.883	-	-	49.883	-	-	-	-	-	-
60 -  70	-	-	-	-	-	-	-	-	-	-	-	-	-	-
70 -  80	-	-	-	-	-	-	-	-	-	-	-	-	-	-
80 -  90	-	-	-	-	-	-	-	-	-	-	-	-	-	-
90 -  100	-	-	-	-	-	-	-	-	-	-	-	-	-	-
> 100	-	-	-	-	-	-	-	-	-	-	-	-	-	-

Fuentes: DATAPREV / SUB y SINTESE.

Nota: el valor total de los créditos de este cuadro es diferente de los valores totales constantes en los cuadros 10, 11, 15 y 16, por presentar los datos referentes al valor bruto del beneficio, no incluyendo otros créditos de naturaleza eventual y los descuentos.

DISTRIBUCIÓN DE LA CANTIDAD DE BENEFICIOS EMITIDOS POR CLIENTELA SEGÚN LOS RANGOS DE VALORES (EN %)

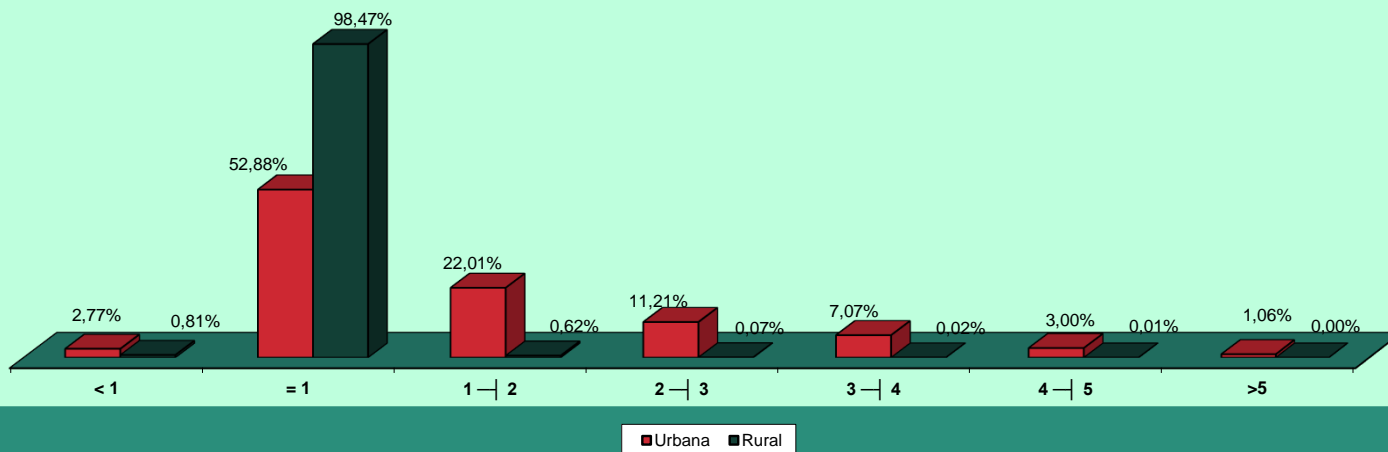

DISTRIBUCIÓN DEL VALOR DE BENEFICIOS EMITIDOS POR CLIENTELA SEGÚN LOS RANGOS DE VALORES (EN %)

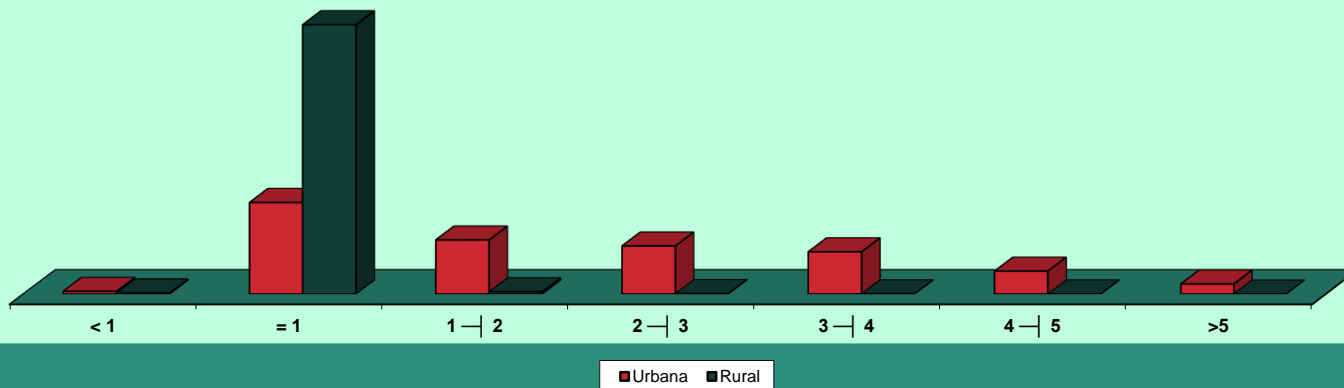

14

## BENEFICIOS EMITIDOS POR RANGOS DE VALORES SEGÚN LAS UNIDADES DE LA FEDERACIÓN

GRANDE REGIONES Y UNIDADES DE LA FEDERACIÓN	CANTIDAD						VALOR (R\$)					
	Rangos de Valores (En Beneficio Mínimo)						Rangos de Valores (En Beneficio Mínimo)					
	Total	< 1	= 1	1 a 5	5 a 10	> 10	Total	< 1	= 1	1 a 5	5 a 10	> 10
<b>BRASIL</b>	<b>34.194.510</b>	<b>760.985</b>	<b>22.429.421</b>	<b>10.741.973</b>	<b>259.740</b>	<b>2.391</b>	<b>45.162.960.459</b>	<b>383.918.481</b>	<b>21.016.367.477</b>	<b>22.416.811.793</b>	<b>1.312.362.805</b>	<b>33.499.902</b>
<b>NORTE</b>	<b>1.834.380</b>	<b>27.638</b>	<b>1.536.597</b>	<b>263.084</b>	<b>7.010</b>	<b>51</b>	<b>2.017.746.411</b>	<b>13.767.519</b>	<b>1.439.791.389</b>	<b>528.073.218</b>	<b>35.417.003</b>	<b>697.282</b>
Rondônia	241.919	5.840	202.227	33.100	745	7	254.909.235	2.932.972	189.486.699	58.645.161	3.767.329	77.073
Acre	98.626	2.432	78.915	16.954	325	—	109.607.455	1.134.699	73.943.355	32.898.509	1.630.892	—
Amazonas	315.272	3.848	246.929	62.766	1.716	13	374.569.616	1.978.126	231.372.473	132.380.767	8.682.021	156.229
Roraima	43.364	745	37.099	5.337	183	—	46.365.452	350.359	34.761.763	10.323.772	929.557	—
Pará	875.637	11.056	744.444	116.664	3.442	31	962.339.091	5.561.895	697.544.028	241.372.679	17.396.509	463.980
Amapá	61.345	909	51.964	8.283	189	—	66.146.985	443.188	48.690.268	16.067.038	946.492	—
Tocantins	198.217	2.808	175.019	19.980	410	—	203.808.579	1.366.279	163.992.803	36.385.293	2.064.204	—
<b>NORDESTE</b>	<b>9.368.001</b>	<b>166.168</b>	<b>7.919.848</b>	<b>1.244.891</b>	<b>36.598</b>	<b>496</b>	<b>10.203.492.769</b>	<b>79.292.331</b>	<b>7.420.897.576</b>	<b>2.510.254.275</b>	<b>186.268.804</b>	<b>6.779.783</b>
Maranhão	1.085.302	10.747	998.224	73.808	2.504	19	1.098.828.660	5.168.770	935.335.888	145.280.321	12.737.308	306.373
Piauí	644.718	7.967	582.361	52.838	1.533	19	659.895.195	3.872.074	545.672.257	102.347.321	7.782.279	221.263
Ceará	1.505.856	25.571	1.311.625	163.512	5.063	85	1.602.236.499	12.045.272	1.228.992.625	334.202.040	25.919.854	1.076.708
Rio Grande do Norte	576.184	13.739	477.295	82.593	2.517	40	628.647.047	6.388.874	447.225.415	161.604.877	12.887.404	540.476
Paraíba	723.149	13.108	623.248	84.369	2.393	31	764.478.001	6.165.460	583.983.376	161.610.956	12.290.704	427.505
Pernambuco	1.524.696	34.454	1.214.175	268.600	7.306	161	1.741.095.490	16.445.631	1.137.681.975	547.332.600	37.436.664	2.198.619
Alagoas	521.897	8.603	429.119	81.890	2.261	24	574.137.795	4.072.234	402.084.503	156.189.451	11.466.080	325.527
Sergipe	345.433	8.743	278.079	56.559	2.031	21	389.362.316	3.993.349	260.560.023	114.244.807	10.268.930	295.206
Bahia	2.440.766	43.236	2.005.722	380.722	10.990	96	2.744.811.766	21.140.667	1.879.361.514	787.441.902	55.479.579	1.388.105
<b>SUDESTE</b>	<b>15.017.076</b>	<b>383.698</b>	<b>7.965.155</b>	<b>6.507.521</b>	<b>159.300</b>	<b>1.402</b>	<b>22.479.706.756</b>	<b>196.666.329</b>	<b>7.463.350.235</b>	<b>13.995.821.987</b>	<b>804.124.290</b>	<b>19.743.916</b>
Minas Gerais	3.885.266	77.412	2.691.611	1.088.191	27.788	264	4.896.618.897	37.958.991	2.522.039.507	2.192.831.191	140.466.281	3.322.926
Espírito Santo	612.917	16.360	411.590	180.074	4.859	34	791.354.148	8.100.000	385.659.830	372.733.862	24.424.010	436.447
Rio de Janeiro	2.937.736	78.125	1.491.384	1.330.286	37.280	661	4.554.477.530	36.678.112	1.397.426.808	2.920.663.017	190.382.621	9.326.971
São Paulo	7.581.157	211.801	3.370.570	3.908.970	89.373	443	12.237.256.181	113.929.225	3.158.224.090	8.509.593.917	448.851.378	6.657.571
<b>SUL</b>	<b>6.016.749</b>	<b>145.032</b>	<b>3.611.388</b>	<b>2.218.504</b>	<b>41.523</b>	<b>302</b>	<b>8.033.617.838</b>	<b>74.504.439</b>	<b>3.383.870.556</b>	<b>4.361.892.127</b>	<b>209.170.589</b>	<b>4.180.127</b>
Paraná	1.947.262	41.494	1.245.201	649.048	11.426	93	2.508.726.675	21.400.441	1.166.753.337	1.261.729.184	57.533.386	1.310.326
Santa Catarina	1.422.155	44.658	773.155	593.270	11.007	65	1.954.855.017	23.482.698	724.446.235	1.150.675.049	55.394.662	856.374
Rio Grande do Sul	2.647.332	58.880	1.593.032	976.186	19.090	144	3.570.036.145	29.621.299	1.492.670.984	1.949.487.894	96.242.542	2.013.427
<b>CENTRO-OESTE</b>	<b>1.958.304</b>	<b>38.449</b>	<b>1.396.433</b>	<b>507.973</b>	<b>15.309</b>	<b>140</b>	<b>2.428.396.686</b>	<b>19.687.865</b>	<b>1.308.457.721</b>	<b>1.020.770.187</b>	<b>77.382.119</b>	<b>2.098.794</b>
Mato Grosso do Sul	377.920	7.994	271.225	96.965	1.723	13	448.192.913	4.105.800	254.137.825	181.079.889	8.699.138	170.262
Mato Grosso	412.526	8.117	317.724	85.134	1.544	7	466.620.260	4.284.299	297.707.388	156.762.147	7.777.815	88.612
Goiás	761.206	13.279	567.415	175.497	4.984	31	906.434.301	6.739.103	531.667.855	342.362.180	25.251.271	413.893
Distrito Federal	406.652	9.059	240.069	150.377	7.058	89	607.149.211	4.558.664	224.944.653	340.565.971	35.653.895	1.426.028

Fuentes: DATAPREV / SUB y SINTESE.

Nota: el valor total de los créditos de este cuadro es diferente de los valores totales constantes en los cuadros 10, 11, 15 y 16, por presentar los datos referentes al valor bruto del beneficio, no incluyendo otros créditos de naturaleza eventual y los descuentos.

15

## BENEFICIOS EMITIDOS SEGÚN LAS UNIDADES DE LA FEDERACIÓN

GRANDES REGIONES Y UNIDADES DE LA FEDERACIÓN	CANTIDAD						VALOR (EN R\$)						VALOR MEDIANO (R\$)		
	Total	% del total	Variación en Relación al mes anterior (en %)	Clientela		% Rural sobre total	Total	% del total	Variación en Relación al mes anterior (en %)	Clientela		% Rural sobre total	Total	Clientela	
				Urbana	Rural					Urbana	Rural			Urbana	Rural
<b>BRASIL</b>	<b>34.194.510</b>	<b>100,00</b>	<b>0,48</b>	<b>24.658.794</b>	<b>9.535.716</b>	<b>27,9</b>	<b>60.726.648.881</b>	<b>100,00</b>	<b>48,67</b>	<b>48.331.967.275</b>	<b>12.394.681.606</b>	<b>20,4</b>	<b>1.775,92</b>	<b>1.960,03</b>	<b>1.299,82</b>
<b>NORTE</b>	<b>1.834.380</b>	<b>5,36</b>	<b>0,82</b>	<b>964.801</b>	<b>869.579</b>	<b>47,4</b>	<b>2.566.686.979</b>	<b>4,23</b>	<b>41,78</b>	<b>1.462.560.395</b>	<b>1.104.126.583</b>	<b>43,0</b>	<b>1.399,21</b>	<b>1.515,92</b>	<b>1.269,73</b>
Rondônia	241.919	0,71	0,85	107.392	134.527	55,6	330.437.983	0,54	42,11	156.826.441	173.611.542	52,5	1.365,90	1.460,32	1.290,53
Acre	98.626	0,29	1,35	52.734	45.892	46,5	134.813.215	0,22	35,95	77.213.163	57.600.052	42,7	1.366,91	1.464,20	1.255,12
Amazonas	315.272	0,92	1,12	210.646	104.626	33,2	470.096.686	0,77	39,68	336.677.912	133.418.774	28,4	1.491,08	1.598,31	1.275,20
Roraima	43.364	0,13	1,21	23.392	19.972	46,1	58.249.974	0,10	40,81	32.925.194	25.324.780	43,5	1.343,28	1.407,54	1.268,01
Pará	875.637	2,56	0,63	446.828	428.809	49,0	1.225.902.839	2,02	43,16	686.743.403	539.159.435	44,0	1.400,01	1.536,93	1.257,34
Amapá	61.345	0,18	1,40	41.693	19.652	32,0	79.846.310	0,13	34,22	55.270.417	24.575.893	30,8	1.301,59	1.325,65	1.250,55
Tocantins	198.217	0,58	0,66	82.116	116.101	58,6	267.339.972	0,44	44,55	116.903.865	150.436.107	56,3	1.348,72	1.423,64	1.295,73
<b>NORDESTE</b>	<b>9.368.001</b>	<b>27,40</b>	<b>0,50</b>	<b>4.690.006</b>	<b>4.677.995</b>	<b>49,9</b>	<b>13.395.377.179</b>	<b>22,06</b>	<b>45,84</b>	<b>7.405.978.078</b>	<b>5.989.399.101</b>	<b>44,7</b>	<b>1.429,91</b>	<b>1.579,10</b>	<b>1.280,33</b>
Maranhão	1.085.302	3,17	0,56	364.572	720.730	66,4	1.409.068.145	2,32	45,80	508.414.789	900.653.355	63,9	1.298,32	1.394,55	1.249,64
Piauí	644.718	1,89	0,73	229.085	415.633	64,5	875.986.726	1,44	48,01	343.018.488	532.968.238	60,8	1.358,71	1.497,34	1.282,30
Ceará	1.505.856	4,40	0,51	715.880	789.976	52,5	2.111.034.819	3,48	45,80	1.096.178.906	1.014.855.914	48,1	1.401,88	1.531,23	1.284,67
Rio Grande do Norte	576.184	1,69	0,30	303.048	273.136	47,4	823.745.990	1,36	46,84	476.750.770	346.995.220	42,1	1.429,66	1.573,19	1.270,41
Paraíba	723.149	2,11	0,33	358.842	364.307	50,4	1.011.797.966	1,67	46,53	541.450.071	470.347.895	46,5	1.399,16	1.508,88	1.291,08
Pernambuco	1.524.696	4,46	0,45	925.875	598.821	39,3	2.274.865.028	3,75	44,92	1.511.128.692	763.736.336	33,6	1.492,01	1.632,11	1.275,40
Alagoas	521.897	1,53	0,37	328.668	193.229	37,0	741.021.191	1,22	43,12	495.969.832	245.051.359	33,1	1.419,86	1.509,03	1.268,19
Sergipe	345.433	1,01	0,57	197.805	147.628	42,7	513.428.027	0,85	46,65	324.392.400	189.035.627	36,8	1.486,33	1.639,96	1.280,49
Bahia	2.440.766	7,14	0,55	1.266.231	1.174.535	48,1	3.634.429.287	5,98	45,96	2.108.674.130	1.525.755.157	42,0	1.489,05	1.665,32	1.299,03
<b>SUDESTE</b>	<b>15.017.076</b>	<b>43,92</b>	<b>0,44</b>	<b>13.168.690</b>	<b>1.848.386</b>	<b>12,3</b>	<b>30.597.023.552</b>	<b>50,38</b>	<b>50,32</b>	<b>28.133.460.198</b>	<b>2.463.563.353</b>	<b>8,1</b>	<b>2.037,48</b>	<b>2.136,39</b>	<b>1.332,82</b>
Minas Gerais	3.885.266	11,36	0,36	2.837.464	1.047.802	27,0	6.609.144.807	10,88	48,84	5.220.129.447	1.389.015.360	21,0	1.701,08	1.839,72	1.325,65
Espírito Santo	612.917	1,79	0,73	431.466	181.451	29,6	1.066.269.691	1,76	50,16	827.832.224	238.437.466	22,4	1.739,66	1.918,65	1.314,06
Rio de Janeiro	2.937.736	8,59	0,43	2.862.571	75.165	2,6	6.178.184.155	10,17	49,98	6.078.763.709	99.420.446	1,6	2.103,04	2.123,53	1.322,70
São Paulo	7.581.157	22,17	0,45	7.037.189	543.968	7,2	16.743.424.899	27,57	51,05	16.006.734.818	736.690.081	4,4	2.208,56	2.274,59	1.354,29
<b>SUL</b>	<b>6.016.749</b>	<b>17,60</b>	<b>0,36</b>	<b>4.461.606</b>	<b>1.555.143</b>	<b>25,8</b>	<b>10.964.351.252</b>	<b>18,06</b>	<b>50,26</b>	<b>8.895.222.569</b>	<b>2.069.128.683</b>	<b>18,9</b>	<b>1.822,30</b>	<b>1.993,73</b>	<b>1.330,51</b>
Paraná	1.947.262	5,69	0,43	1.359.006	588.256	30,2	3.402.510.641	5,60	49,63	2.620.722.068	781.788.573	23,0	1.747,33	1.928,41	1.328,99
Santa Catarina	1.422.155	4,16	0,40	1.098.015	324.140	22,8	2.677.348.168	4,41	50,94	2.247.363.441	429.984.727	16,1	1.882,60	2.046,75	1.326,54
Rio Grande do Sul	2.647.332	7,74	0,30	2.004.585	642.747	24,3	4.884.492.443	8,04	50,32	4.027.137.060	857.355.382	17,6	1.845,06	2.008,96	1.333,89
<b>CENTRO-OESTE</b>	<b>1.958.304</b>	<b>5,73</b>	<b>0,86</b>	<b>1.373.691</b>	<b>584.613</b>	<b>29,9</b>	<b>3.203.209.920</b>	<b>5,27</b>	<b>45,62</b>	<b>2.434.746.034</b>	<b>768.463.886</b>	<b>24,0</b>	<b>1.635,71</b>	<b>1.772,41</b>	<b>1.314,48</b>
Mato Grosso do Sul	377.920	1,11	0,50	273.070	104.850	27,7	583.042.460	0,96	42,85	444.009.303	139.033.157	23,8	1.542,77	1.625,99	1.326,02
Mato Grosso	412.526	1,21	0,99	245.214	167.312	40,6	610.693.347	1,01	44,38	390.816.160	219.877.188	36,0	1.480,38	1.593,78	1.314,17
Goiás	761.206	2,23	0,73	513.249	247.957	32,6	1.202.188.451	1,98	46,72	876.740.109	325.448.341	27,1	1.579,32	1.708,22	1.312,52
Distrito Federal	406.652	1,19	1,30	342.158	64.494	15,9	807.285.663	1,33	46,97	723.180.463	84.105.200	10,4	1.985,20	2.113,59	1.304,08

Fuentes: DATAPREV / SUB y SINTESE.

**VALOR MEDIANO DE BENEFICIOS EMITIDOS, SEGÚN LAS UNIDADES DE LA FEDERACIÓN**

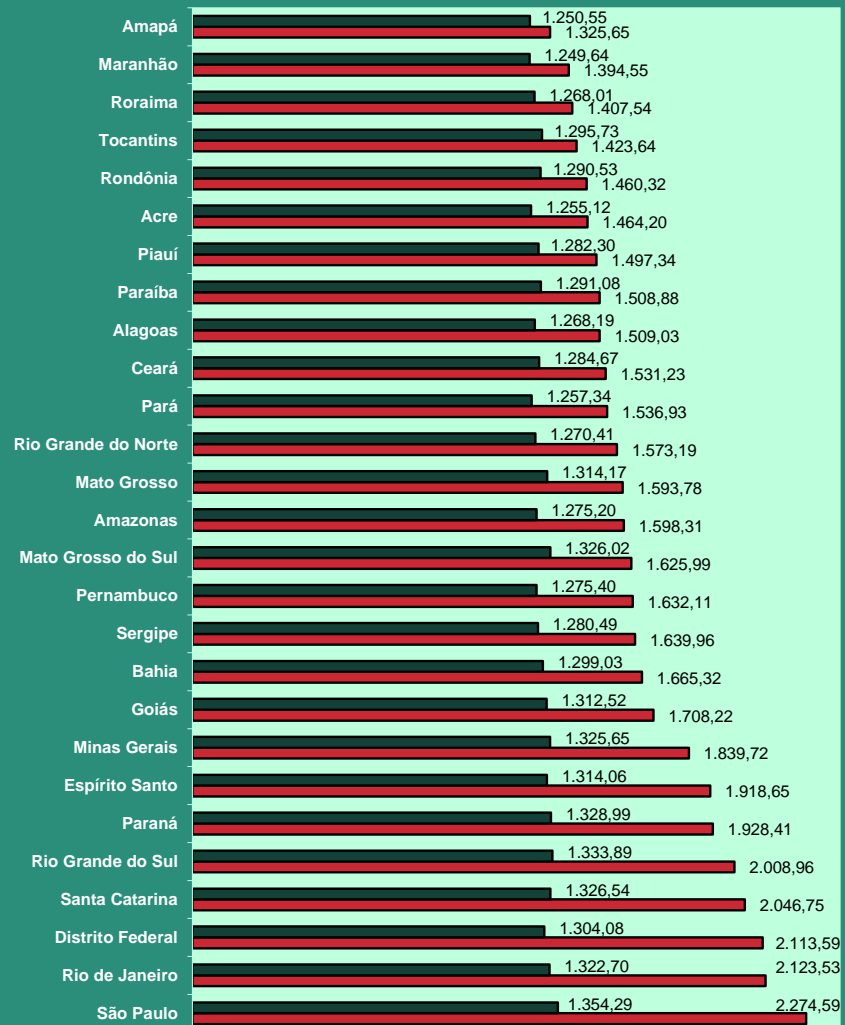

■ Rural ■ Urbana

**DISTRIBUCIÓN DE LA CANTIDAD DE BENEFICIOS EMITIDOS, SEGÚN LAS GRANDES REGIONES**

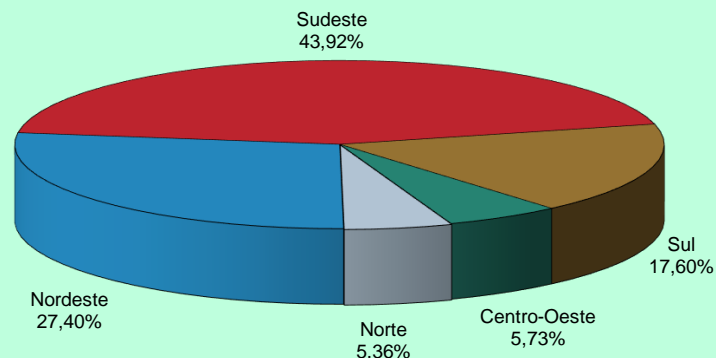

**DISTRIBUCIÓN DEL VALOR DE BENEFICIOS EMITIDOS, SEGÚN GRANDES REGIONES**

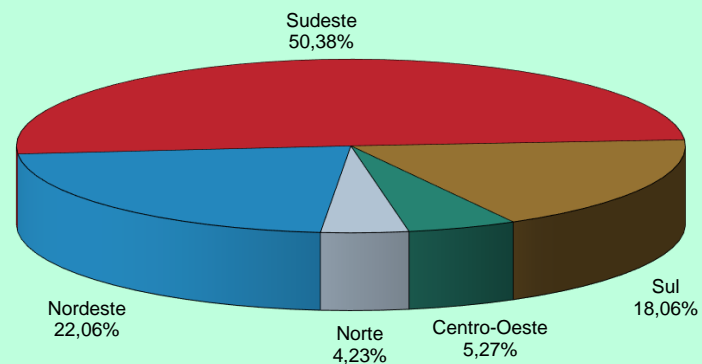

## 16 BENEFICIOS EMITIDOS SEGÚN LAS ESPECIES

## BENEFICIOS DEL RGPS

(continúa)

COD.	ESPECIES DE BENEFICIOS	CANTIDAD			VALOR (R\$)			VALOR MEDIANO (R\$)		
		Total	Cientela		Total	Cientela		Total	Cientela	
			Urbana	Rural		Urbana	Rural		Urbana	Rural
<b>JUBILACIÓN POR EDAD</b>										
07	Jubilación por edad del trabajador rural	130.659	–	130.659	181.627.681	–	181.627.681	1.390,09	–	1.390,09
08	Jubilación por edad del empleador rural	3.882	–	3.882	5.708.406	–	5.708.406	1.470,48	–	1.470,48
41	Jubilación por edad	10.204.298	3.965.751	6.238.547	15.027.325.956	6.882.838.056	8.144.487.899	1.472,65	1.735,57	1.305,51
81	Jubilación Obligatoria por Edad (Ex-SASSE)	–	–	–	–	–	–	–	–	–
<b>Total de Jubilaciones por Edad</b>		<b>10.338.839</b>	<b>3.965.751</b>	<b>6.373.088</b>	<b>15.214.662.043</b>	<b>6.882.838.056</b>	<b>8.331.823.987</b>	<b>1.471,60</b>	<b>1.735,57</b>	<b>1.307,34</b>
<b>JUBILACIÓN POR INVALIDEZ</b>										
04	Jubilación por discapacidad de los trabajadores rurales	98.153	–	98.153	130.338.167	–	130.338.167	1.327,91	–	1.327,91
06	Jubilación por invalidez del empleador rural	1.428	–	1.428	2.045.654	–	2.045.654	1.432,53	–	1.432,53
32	Jubilación por invalidez previsional	3.174.180	2.811.412	362.768	5.918.598.716	5.440.028.487	478.570.229	1.864,61	1.934,98	1.319,22
33	Jubilación por invalidez de Aeronáutica	63	63	–	271.281	271.281	–	4.306,04	4.306,04	–
34	Jubilación por invalidez del ex combatiente marítimo (Ley 1.756/52)	4	4	–	20.822	20.822	–	5.205,61	5.205,61	–
51	Jubilación por invalidez (Extinto Plano Básico)	76	76	–	100.084	100.084	–	1.316,90	1.316,90	–
83	Jubilación por Invalidez (Ex – SASSE)	42	42	–	168.482	168.482	–	4.011,48	4.011,48	–
<b>Total de Jubilaciones por Invalidez</b>		<b>3.273.946</b>	<b>2.811.597</b>	<b>462.349</b>	<b>6.051.543.206</b>	<b>5.440.589.157</b>	<b>610.954.050</b>	<b>1.848,39</b>	<b>1.935,05</b>	<b>1.321,41</b>
<b>JUBILACIÓN POR TIEMPO DE CONTRIBUCIÓN</b>										
42	Jub. Por tiempo de contribución	5.417.901	5.395.517	22.384	15.985.565.122	15.948.899.345	36.665.777	2.950,51	2.955,95	1.638,04
43	Jub. Por tiempo de contribución del ex combatiente	652	652	–	4.411.527	4.411.527	–	6.766,15	6.766,15	–
44	Jub. Por tiempo de contribución de aeronauta	519	519	–	3.232.909	3.232.909	–	6.229,11	6.229,11	–
45	Jub. Por tiempo de contribución del periodista profesional	336	336	–	1.540.139	1.540.139	–	4.583,75	4.583,75	–
46	Jub. Por tiempo de contribución especial	398.176	398.176	–	1.518.912.964	1.518.912.964	–	3.814,68	3.814,68	–
49	Jub. Por tiempo de contribución ordinaria	6	6	–	15.137	15.137	–	2.522,83	2.522,83	–
57	Jub. Por tiempo de contribución del profesor (Emenda Const. 18/81)	121.961	121.961	–	347.759.096	347.759.096	–	2.851,40	2.851,40	–
72	Jub. Por tiempo de contribución del combatiente marítimo (Ley 1.756/52)	77	77	–	660.234	660.234	–	8.574,47	8.574,47	–
82	Jub. Por tiempo de contribución (Ex SASSE)	172	172	–	2.247.270	2.247.270	–	13.065,53	13.065,53	–
<b>Total de Jubilaciones por Tiempo de Contribución</b>		<b>5.939.800</b>	<b>5.917.416</b>	<b>22.384</b>	<b>17.864.344.399</b>	<b>17.827.678.622</b>	<b>36.665.777</b>	<b>3.007,57</b>	<b>3.012,75</b>	<b>1.638,04</b>

Fuentes: DATAPREV / SUB y SINTESE.

COD.	ESPECIES DE BENEFICIOS	CANTIDAD			VALOR (R\$)			VALOR MEDIANO (R\$)		
		Total	Clientela		Total	Clientela		Total	Clientela	
			Urbana	Rural		Urbana	Rural		Urbana	Rural
<b>PENSIONES POR MUERTE</b>										
01	Pensión por muerte del trabajador rural	423.682	–	423.682	553.584.732	–	553.584.732	1.306,60	–	1.306,60
03	Pensión por muerte del empleador rural	10.223	–	10.223	14.375.787	–	14.375.787	1.406,22	–	1.406,22
21	Pensión por muerte previsional	7.188.136	5.260.350	1.927.786	12.985.229.105	10.479.914.332	2.505.314.773	1.806,48	1.992,25	1.299,58
23	Pensión por muerte del ex combatiente	5.431	5.431	–	24.885.397	24.885.397	–	4.582,10	4.582,10	–
27	Pensión por muerte del servidor público federal con dupla jubilación	1.229	1.229	–	2.094.049	2.094.049	–	1.703,86	1.703,86	–
28	Pensión por muerte del Régimen General (Decreto 20.465/31)	1.361	1.361	–	1.672.769	1.672.769	–	1.229,07	1.229,07	–
29	Pensión por muerte del ex combatiente marítimo (Ley 1.756/52)	1.058	1.058	–	6.012.405	6.012.405	–	5.682,80	5.682,80	–
55	Pensión por muerte (Extinto Plano Básico)	382	382	–	503.015	503.015	–	1.316,79	1.316,79	–
84	Pensión por muerte (Ex SASSE)	808	808	–	4.300.371	4.300.371	–	5.322,24	5.322,24	–
<b>Total de Pensiones por Muerte</b>		<b>7.632.310</b>	<b>5.270.619</b>	<b>2.361.691</b>	<b>13.592.657.628</b>	<b>10.519.382.337</b>	<b>3.073.275.291</b>	<b>1.780,94</b>	<b>1.995,85</b>	<b>1.301,30</b>
<b>AUXILIOS</b>										
13	Auxilio enfermedad del trabajador rural	11	–	11	15.464	–	15.464	1.405,77	–	1.405,77
25	Auxilio reclusión	47.988	44.642	3.346	71.127.145	66.795.056	4.332.089	1.482,19	1.496,24	1.294,71
31	Auxilio enfermedad previdenciara	1.343.019	1.147.966	195.053	2.077.309.311	1.851.519.330	225.789.982	1.546,75	1.612,87	1.157,58
36	Auxilio accidente	78.505	62.313	16.192	81.112.988	69.878.942	11.234.047	1.033,22	1.121,42	693,80
<b>Total de Auxilios</b>		<b>1.469.523</b>	<b>1.254.921</b>	<b>214.602</b>	<b>2.229.564.908</b>	<b>1.988.193.327</b>	<b>241.371.581</b>	<b>1.517,20</b>	<b>1.584,32</b>	<b>1.124,74</b>
<b>BENEFICIOS ACCIDENTARIOS</b>										
02	Pensión por muerte por accidente de trabajo del trabajador rural	2.065	–	2.065	2.644.927	–	2.644.927	1.280,84	–	1.280,84
05	Jub. Por invalidez por accidente de trab. del trabajador rural	3.000	–	3.000	3.810.988	–	3.810.988	1.270,33	–	1.270,33
10	Auxilio enfermedad por accidente de trabajo del trabajador rural	2	–	2	2.812	–	2.812	1.406,00	–	1.406,00
91	Auxilio enfermedad por accidente del trabajo	130.429	123.704	6.725	230.009.015	222.587.532	7.421.482	1.763,48	1.799,36	1.103,57
92	Jubilación por invalidez por accidente de trabajo	206.407	196.209	10.198	472.982.823	459.490.950	13.491.874	2.291,51	2.341,84	1.322,99
93	Pensión por muerte por accidente de trabajo	110.396	108.601	1.795	219.939.090	217.384.111	2.554.979	1.992,27	2.001,68	1.423,39
94	Auxilio accidente por accidente de trabajo	324.468	316.438	8.030	394.468.258	388.884.935	5.583.323	1.215,74	1.228,95	695,31
95	Auxilio suplementar por accidente de trabajo	44.206	44.206	–	10.462.761	10.462.761	–	236,68	236,68	–
<b>Total de beneficios Accidentarios</b>		<b>820.973</b>	<b>789.158</b>	<b>31.815</b>	<b>1.334.320.674</b>	<b>1.298.810.289</b>	<b>35.510.386</b>	<b>1.625,29</b>	<b>1.645,82</b>	<b>1.116,15</b>
<b>ESPECIES DIVERSAS</b>										
47	Abono de permanencia en servicio 25%	12	12	–	13.183	13.183	–	1.098,59	1.098,59	–
48	Abono de permanencia en servicio 20%	71	71	–	68.237	68.237	–	961,09	961,09	–
79	Abono de supervisor jubilado por la autarquía empleadora (Ley 1.756/52)	28	28	–	5.311	5.311	–	189,67	189,67	–
80	Salario maternidad	69.498	60.814	8.684	69.938.113	61.991.353	7.946.760	1.006,33	1.019,36	915,10
<b>Total de Especies Diversas</b>		<b>69.609</b>	<b>60.925</b>	<b>8.684</b>	<b>70.024.844</b>	<b>62.078.084</b>	<b>7.946.760</b>	<b>1.005,97</b>	<b>1.018,93</b>	<b>915,10</b>
<b>TOTAL DE BENEFICIOS DEL RGPS</b>		<b>29.545.000</b>	<b>20.070.387</b>	<b>9.474.613</b>	<b>56.357.117.702</b>	<b>44.019.569.870</b>	<b>12.337.547.832</b>	<b>1.907,50</b>	<b>2.193,26</b>	<b>1.302,17</b>

Fuentes: DATAPREV / SUB y SINTESE.



**BENEFICIOS ASISTENCIALES**

(conclusión)

COD.	ESPECIES DE BENEFICIOS	CANTIDAD			VALOR (R\$)			VALOR MEDIANO (R\$)		
		Total	Cientela		Total	Cientela		Total	Cientela	
			Urbana	Rural		Urbana	Rural		Urbana	Rural
11	Ingreso mensual vitalicia por invalidez del trab. rural (Ley 6.179/74)	42.555	–	42.555	39.788.281	–	39.788.281	934,98	–	934,98
12	Ingreso mensual vitalicia por edad del trab. rural (Ley 6.179/74)	6.533	–	6.533	6.120.480	–	6.120.480	936,86	–	936,86
30	Ingreso Mensual vitalicia por invalidez (Ley 6.179/74)	67.607	58.296	9.311	63.127.435	54.435.526	8.691.910	933,74	933,78	933,51
40	Ingreso vitalicia por edad (Ley 6.179/74)	11.874	9.170	2.704	11.119.790	8.586.686	2.533.104	936,48	936,39	936,80
87	Amparo asistencial al portador de deficiencia (LOAS)	2.497.491	2.497.491	–	2.332.928.483	2.332.928.483	–	934,11	934,11	–
88	Amparo asistencial al anciano (LOAS)	2.003.071	2.003.071	–	1.874.274.160	1.874.274.160	–	935,70	935,70	–
<b>TOTAL DE BENEFICIOS ASISTENCIALES</b>		<b>4.629.131</b>	<b>4.568.028</b>	<b>61.103</b>	<b>4.327.358.629</b>	<b>4.270.224.855</b>	<b>57.133.774</b>	<b>934,81</b>	<b>934,81</b>	<b>935,04</b>

Fuentes: DATAPREV / SUB y SINTESE.

**BENEFICIOS DE LA LEGISLACION ESPECIFICA - BLE**

COD.	ESPECIES DE BENEFICIOS	CANTIDAD			VALOR (R\$)			VALOR MEDIANO (R\$)		
		Total	Cientela		Total	Cientela		Total	Cientela	
			Urbana	Rural		Urbana	Rural		Urbana	Rural
22	Pensión por muerte estatutaria	847	847	–	1.399.624	1.399.624	–	1.652,45	1.652,45	–
26	Pensión especial (Ley 593/48)	1.260	1.260	–	1.825.741	1.825.741	–	1.449,00	1.449,00	–
37	Jubilación de extra numerario de la Unión	14	14	–	30.100	30.100	–	2.150,03	2.150,03	–
38	Jubilación de la extinta CAPIN	2	2	–	6.134	6.134	–	3.067,11	3.067,11	–
54	Pensión especial vitalicia (Ley 9.793/99)	15	15	–	39.571	39.571	–	2.638,08	2.638,08	–
56	Pensión men. vitalicia por síndrome de talidomida (Ley 7.070/82)	1.079	1.079	–	1.719.259	1.719.259	–	1.593,38	1.593,38	–
58	Jubilación excepcional del amnistiado (Ley 6.683/79)	226	226	–	3.345.373	3.345.373	–	14.802,54	14.802,54	–
59	Pensión por muerte excepcional del amnistiado (Ley 6.683/79)	517	517	–	7.088.832	7.088.832	–	13.711,47	13.711,47	–
60	Pensión mensual especial vitalicia (Ley 10.923/2004)	17	17	–	37.793	37.793	–	2.223,13	2.223,13	–
85	Pensión mensual vitalicia del cauchero (Ley 7.986/89)	3.971	3.971	–	7.334.393	7.334.393	–	1.846,99	1.846,99	–
86	Pensión mensual vitalicia del dep del cauchero (Ley 7.986/89)	6.399	6.399	–	11.769.674	11.769.674	–	1.839,30	1.839,30	–
89	Pensión especial para las víctimas de hemodiálisis Caruaru	54	54	–	45.200	45.200	–	837,04	837,04	–
96	Pensión especial a las personas afectadas por lepra (Ley 11.520/2007)	5.978	5.978	–	7.530.855	7.530.855	–	1.259,76	1.259,76	–
<b>TOTAL DE ENCARGOS PREVIDENCIARIOS DE LA UNIÓN</b>		<b>20.379</b>	<b>20.379</b>	<b>–</b>	<b>42.172.550</b>	<b>42.172.550</b>	<b>–</b>	<b>2.069,41</b>	<b>2.069,41</b>	<b>–</b>

Fuentes: DATAPREV / SUB y SINTESE.

**DISTRIBUCIÓN DE LA CANTIDAD DE BENEFICIOS EMITIDOS SEGÚN LOS GRUPOS DE ESPECIES (% DEL TOTAL)**

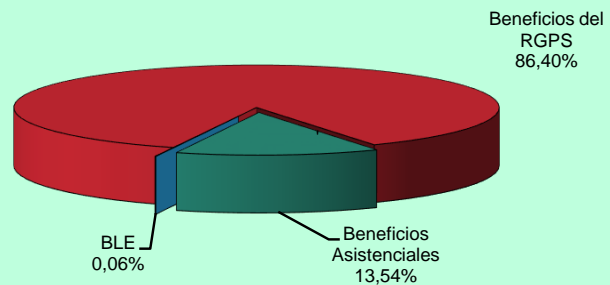

**DISTRIBUCIÓN DEL VALOR DE BENEFICIOS EMITIDOS SEGÚN LOS GRUPOS DE ESPECIES (% DEL TOTAL)**

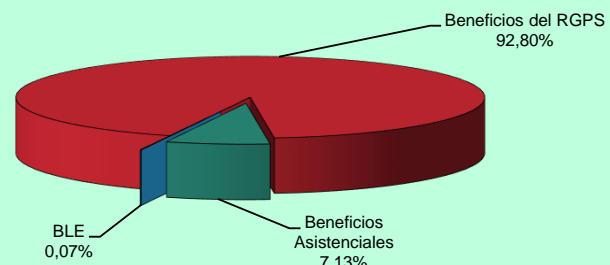

**DISTRIBUCIÓN DE LA CANTIDAD DE BENEFICIOS ACCIDENTARIOS EMITIDOS SEGÚN LOS GRUPOS DE ESPECIES**

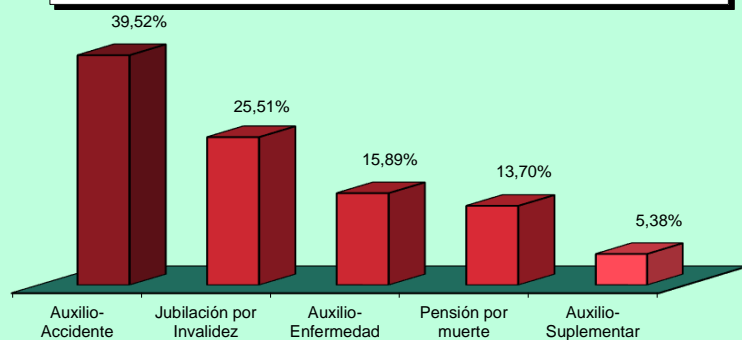

**DISTRIBUCIÓN DEL VALOR DE BENEFICIOS ACCIDENTARIOS EMITIDOS SEGÚN LOS GRUPOS DE ESPECIES**

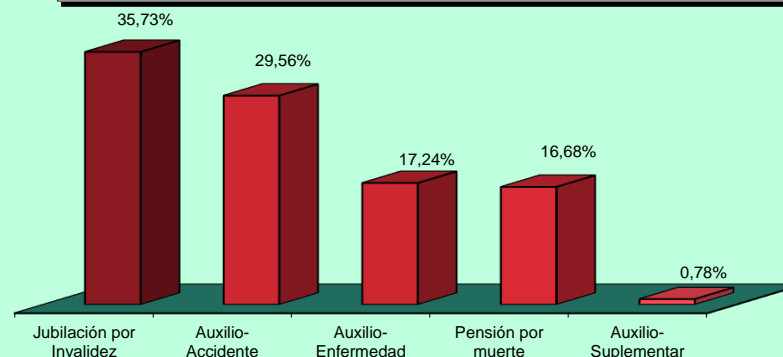

**DISTRIBUCIÓN DE LA CANTIDAD DE BENEFICIOS ASISTENCIALES EMITIDOS SEGÚN LOS GRUPOS DE ESPECIES**

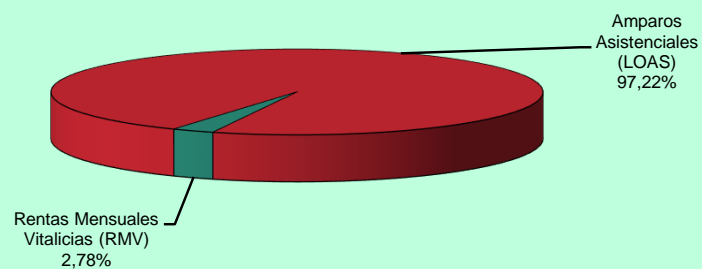

**DISTRIBUCIÓN DEL VALOR DE BENEFICIOS ASISTENCIALES EMITIDOS SEGÚN LOS GRUPOS DE ESPECIES**

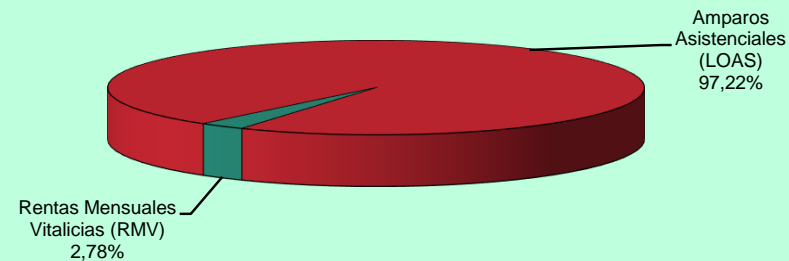

17

## BENEFICIOS CESADOS SEGÚN LOS GRUPOS DE ESPECIES - JULIO/2017

GRUPOS DE ESPECIES	CANTIDAD							VALOR (R\$)							VALOR MEDIANO (R\$)		
	Total	% del total	% del grupo	% del sub grupo	Variación en Relación al mes anterior (en %)	Clientela		Total	% del total	% del grupo	% del sub grupo	Variación en Relación al mes anterior (en %)	Clientela		Total	Clientela	
						Urbana	Rural						Urbana	Rural		Urbana	Rural
<b>TOTAL</b>	<b>445.593</b>	<b>100,00</b>			<b>-3,17</b>	<b>374.295</b>	<b>71.298</b>	<b>574.518.993</b>	<b>100,00</b>			<b>-3,52</b>	<b>509.370.772</b>	<b>65.148.221</b>	<b>1.289,34</b>	<b>1.360,88</b>	<b>913,75</b>
<b>BENEFICIOS DEL RGPS</b>	<b>431.845</b>	<b>96,91</b>	<b>100,00</b>		<b>-3,30</b>	<b>361.025</b>	<b>70.820</b>	<b>561.534.129</b>	<b>97,74</b>	<b>100,00</b>		<b>-3,62</b>	<b>496.833.794</b>	<b>64.700.335</b>	<b>1.300,31</b>	<b>1.376,18</b>	<b>913,59</b>
<b>Previsionales</b>	<b>401.030</b>	<b>90,00</b>	<b>92,86</b>	<b>100,00</b>	<b>-3,15</b>	<b>331.610</b>	<b>69.420</b>	<b>515.478.256</b>	<b>89,72</b>	<b>91,80</b>	<b>100,00</b>	<b>-3,50</b>	<b>452.058.591</b>	<b>63.419.665</b>	<b>1.285,39</b>	<b>1.363,22</b>	<b>913,56</b>
Jubilados	48.209	10,82	11,16	12,02	-0,37	30.837	17.372	61.381.062	10,68	10,93	11,91	-0,97	45.500.376	15.880.685	1.273,23	1.475,51	914,15
Edad	25.036	5,62	5,80	6,24	-1,20	9.293	15.743	23.342.124	4,06	4,16	4,53	-1,76	8.952.286	14.389.838	932,34	963,34	914,05
Invalidez	11.428	2,56	2,65	2,85	2,72	9.837	1.591	13.235.224	2,30	2,36	2,57	3,46	11.780.154	1.455.069	1.158,14	1.197,54	914,56
Tiempo de Contribución	11.745	2,64	2,72	2,93	-1,50	11.707	38	24.803.714	4,32	4,42	4,81	-2,46	24.767.936	35.778	2.111,85	2.115,65	941,52
Pensiones por Muerte	23.268	5,22	5,39	5,80	-0,12	15.106	8.162	23.454.475	4,08	4,18	4,55	-1,24	16.135.744	7.318.731	1.008,01	1.068,17	896,68
Auxilios	276.408	62,03	64,01	68,92	-5,58	249.895	26.513	378.477.045	65,88	67,40	73,42	-5,39	353.631.686	24.845.359	1.369,27	1.415,12	937,10
Enfermedad	275.486	61,82	63,79	68,69	-5,62	249.089	26.397	377.640.278	65,73	67,25	73,26	-5,40	352.861.150	24.779.128	1.370,81	1.416,61	938,71
Accidente	298	0,07	0,07	0,07	6,43	213	85	201.124	0,04	0,04	0,04	-6,26	163.016	38.109	674,91	765,33	448,34
Reclusión	624	0,14	0,14	0,16	4,70	593	31	635.643	0,11	0,11	0,12	5,16	607.520	28.123	1.018,66	1.024,49	907,18
Salario-Maternidad	53.142	11,93	12,31	13,25	7,06	35.769	17.373	52.164.612	9,08	9,29	10,12	7,81	36.789.723	15.374.889	981,61	1.028,54	884,99
Abono de perman. en Serv. 20%	3	0,00	0,00	0,00	-	3	-	1.062	0,00	0,00	0,00	-	1.062	-	354,12	354,12	-
<b>Accidentarios</b>	<b>30.815</b>	<b>6,92</b>	<b>7,14</b>	<b>100,00</b>	<b>-5,16</b>	<b>29.415</b>	<b>1.400</b>	<b>46.055.873</b>	<b>8,02</b>	<b>8,20</b>	<b>100,00</b>	<b>-4,96</b>	<b>44.775.202</b>	<b>1.280.671</b>	<b>1.494,59</b>	<b>1.522,19</b>	<b>914,76</b>
Jubilación por Invalidez	411	0,09	0,10	1,33	-0,48	377	34	598.076	0,10	0,11	1,30	-6,82	566.635	31.441	1.455,17	1.503,01	924,74
Pensión por muerte	217	0,05	0,05	0,70	2,36	210	7	238.091	0,04	0,04	0,52	8,14	232.961	5.130	1.097,19	1.109,34	732,88
Auxilio-Enfermedad	28.527	6,40	6,61	92,58	-5,39	27.218	1.309	43.922.444	7,65	7,82	95,37	-5,17	42.698.383	1.224.060	1.539,68	1.568,76	935,11
Auxilio-Accidente	1.374	0,31	0,32	4,46	1,93	1.324	50	1.245.901	0,22	0,22	2,71	3,01	1.225.861	20.039	906,77	925,88	400,79
Auxilio-Suplementar	286	0,06	0,07	0,93	-21,43	286	-	51.362	0,01	0,01	0,11	-25,12	51.362	-	179,59	179,59	-
<b>BENEFICIOS ASISTENCIALES</b>	<b>13.629</b>	<b>3,06</b>	<b>100,00</b>		<b>1,02</b>	<b>13.151</b>	<b>478</b>	<b>12.768.217</b>	<b>2,22</b>	<b>100,00</b>		<b>1,01</b>	<b>12.320.331</b>	<b>447.886</b>	<b>936,84</b>	<b>936,84</b>	<b>937,00</b>
Amparos Asistenciales (LOAS)	12.599	2,83	92,44	<b>100,00</b>	1,19	12.599	-	11.803.107	2,05	92,44	<b>100,00</b>	1,18	11.803.107	-	936,83	936,83	-
Anciano	7.584	1,70	55,65	60,20	2,47	7.584	-	7.106.151	1,24	55,65	60,21	2,48	7.106.151	-	936,99	936,99	-
Portador de Deficiencia	5.015	1,13	36,80	39,80	-0,69	5.015	-	4.696.956	0,82	36,79	39,79	-0,71	4.696.956	-	936,58	936,58	-
Rentas Mensuales Vitalicias (RMV)	1.030	0,23	7,56	<b>100,00</b>	-1,06	552	478	965.110	0,17	7,56	<b>100,00</b>	-1,06	517.224	447.886	937,00	937,00	937,00
Anciano	265	0,06	1,94	25,73	1,15	131	134	248.305	0,04	1,94	25,73	1,15	122.747	125.558	937,00	937,00	937,00
Portador de Deficiencia	765	0,17	5,61	74,27	-1,80	421	344	716.805	0,12	5,61	74,27	-1,80	394.477	322.328	937,00	937,00	937,00
<b>BENEFICIOS DE LA LEGISLACIÓN ESPECÍFICA (BLE) <sup>(1)</sup></b>	<b>119</b>	<b>0,03</b>			<b>-4,03</b>	<b>119</b>	<b>-</b>	<b>216.647</b>	<b>0,04</b>			<b>-12,23</b>	<b>216.647</b>	<b>-</b>	<b>1.820,56</b>	<b>1.820,56</b>	<b>-</b>

Fuentes: DATAPREV / SUB y SINTESE.

(1) Incluye las siguientes especies: 22 pensión por muerte estatutaria; 26 - Pensión especial (Ley N° 593/48); 37 - Jubilación de extra numerario de la Unión; 38 Jubilación de la extinta CAPIN; 56 - Pensiones mensual de por vida por el síndrome de talidomida; 58 - Jubilación excepcional de amnistía; 59 - Pensión por muerte excepcional del amnistiado; 76 - Salario-Familia estatutaria del RFFSA; 85 - pensión mensual vitalicia del cauchero; 86 - pensión mensual vitalicia del dependiente del cauchero; 89 - pensión especial para las víctimas de hemodiálisis Caruaru; 96 - pensión especial a las personas afectadas por lepra. Excluyendo el BLE adicional

## BENEFICIOS CESADOS Y SUSPENDIDOS SEGÚN LAS UNIDADES DE LA FEDERACIÓN - JULIO/2017

GRANDE REGIONES Y UNIDADES DE LA FEDERACIÓN	BENEFICIOS CESADOS						BENEFICIOS SUSPENDIDOS		
	Cantidad			Valor			Cantidad	% del total	Variación en Relación al mes anterior (%)
	Total	% del total	Variación en Relación al mes anterior (%)	Total (R\$)	% del total	Variación en Relación al mes anterior (%)			
<b>BRASIL</b>	<b>445.593</b>	<b>100,00</b>	<b>-3,17</b>	<b>574.518.993</b>	<b>100,00</b>	<b>-3,52</b>	<b>49.742</b>	<b>100,00</b>	<b>10,59</b>
<b>NORTE</b>	<b>22.496</b>	<b>5,05</b>	<b>-6,75</b>	<b>27.335.747</b>	<b>4,76</b>	<b>-7,24</b>	<b>2.341</b>	<b>4,71</b>	<b>5,50</b>
Rondônia	4.510	1,01	-10,34	5.314.561	0,93	-11,08	229	0,46	-4,98
Acre	1.614	0,36	5,77	1.778.670	0,31	3,45	149	0,30	4,20
Amazonas	4.968	1,11	0,55	6.272.822	1,09	-2,49	437	0,88	26,67
Roraima	696	0,16	-12,78	813.391	0,14	-14,65	56	0,11	-
Pará	8.285	1,86	-8,61	10.299.080	1,79	-8,17	1.194	2,40	7,09
Amapá	711	0,16	-7,66	842.308	0,15	-4,32	81	0,16	-10,99
Tocantins	1.712	0,38	-14,14	2.014.914	0,35	-12,03	195	0,39	-14,47
<b>NORDESTE</b>	<b>97.623</b>	<b>21,91</b>	<b>0,86</b>	<b>109.178.256</b>	<b>19,00</b>	<b>0,45</b>	<b>11.813</b>	<b>23,75</b>	<b>9,45</b>
Maranhão	8.778	1,97	-8,40	9.401.947	1,64	-10,42	2.202	4,43	6,74
Piauí	6.003	1,35	-13,15	6.291.560	1,10	-14,35	781	1,57	8,32
Ceará	14.049	3,15	-6,33	15.542.877	2,71	-6,23	1.669	3,36	13,54
Rio Grande do Norte	7.882	1,77	0,20	9.093.765	1,58	-0,13	577	1,16	13,36
Paraíba	7.603	1,71	-1,74	8.284.731	1,44	-1,55	613	1,23	20,43
Pernambuco	16.132	3,62	1,23	18.595.387	3,24	1,49	1.986	3,99	-4,70
Alagoas	6.897	1,55	21,90	7.696.435	1,34	24,24	656	1,32	33,33
Sergipe	4.124	0,93	20,06	4.615.768	0,80	20,90	415	0,83	14,64
Bahia	26.155	5,87	6,07	29.655.787	5,16	4,38	2.914	5,86	12,81
<b>SUDESTE</b>	<b>194.828</b>	<b>43,72</b>	<b>-5,01</b>	<b>271.488.370</b>	<b>47,25</b>	<b>-4,93</b>	<b>22.629</b>	<b>45,49</b>	<b>11,22</b>
Minas Gerais	51.330	11,52	-7,30	62.205.414	10,83	-7,18	6.158	12,38	18,35
Espírito Santo	7.844	1,76	-4,77	9.735.026	1,69	-4,47	904	1,82	21,51
Rio de Janeiro	35.818	8,04	-6,64	51.188.467	8,91	-6,39	4.066	8,17	-7,57
São Paulo	99.836	22,41	-3,19	148.359.464	25,82	-3,45	11.501	23,12	15,00
<b>SUL</b>	<b>98.141</b>	<b>22,02</b>	<b>-3,07</b>	<b>124.244.501</b>	<b>21,63</b>	<b>-3,62</b>	<b>10.099</b>	<b>20,30</b>	<b>10,70</b>
Paraná	31.019	6,96	0,20	38.067.608	6,63	-0,84	2.844	5,72	20,15
Santa Catarina	27.415	6,15	-5,38	35.879.283	6,25	-5,12	3.096	6,22	3,96
Rio Grande do Sul	39.707	8,91	-3,90	50.297.610	8,75	-4,57	4.159	8,36	10,08
<b>CENTRO-OESTE</b>	<b>32.505</b>	<b>7,29</b>	<b>-1,29</b>	<b>42.272.119</b>	<b>7,36</b>	<b>-1,44</b>	<b>2.860</b>	<b>5,75</b>	<b>14,54</b>
Mato Grosso do Sul	7.362	1,65	-6,62	9.228.196	1,61	-6,50	624	1,25	17,07
Mato Grosso	6.353	1,43	1,47	7.958.416	1,39	1,30	575	1,16	14,54
Goiás	11.373	2,55	-2,46	14.178.895	2,47	-2,93	861	1,73	14,04
Distrito Federal	7.417	1,66	-14,69	10.906.612	1,90	3,32	800	1,61	13,15

Fuentes: DATAPREV / SUB y SINTESE.

**CANTIDAD DE BENEFICIOS CESADOS SEGÚN LAS UNIDADES DE LA FEDERACIÓN - JULIO/2017**

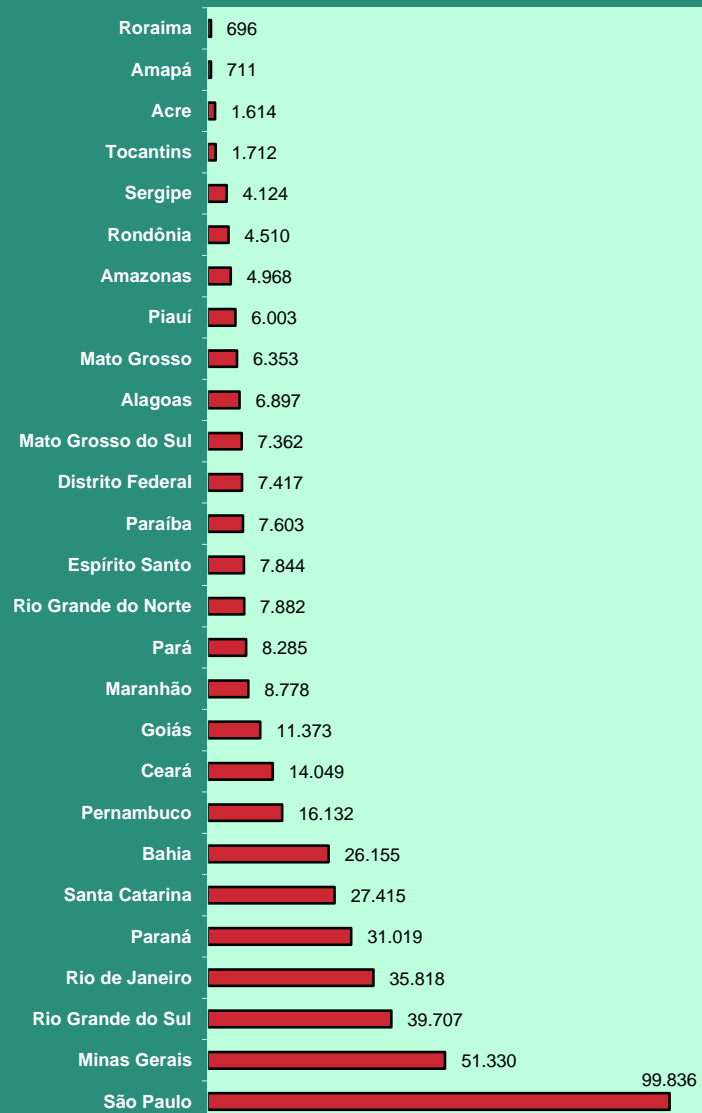

**CANTIDAD DE BENEFICIOS SUSPENDIDOS SEGÚN LAS UNIDADES DE LA FEDERACIÓN - JULIO/2017**

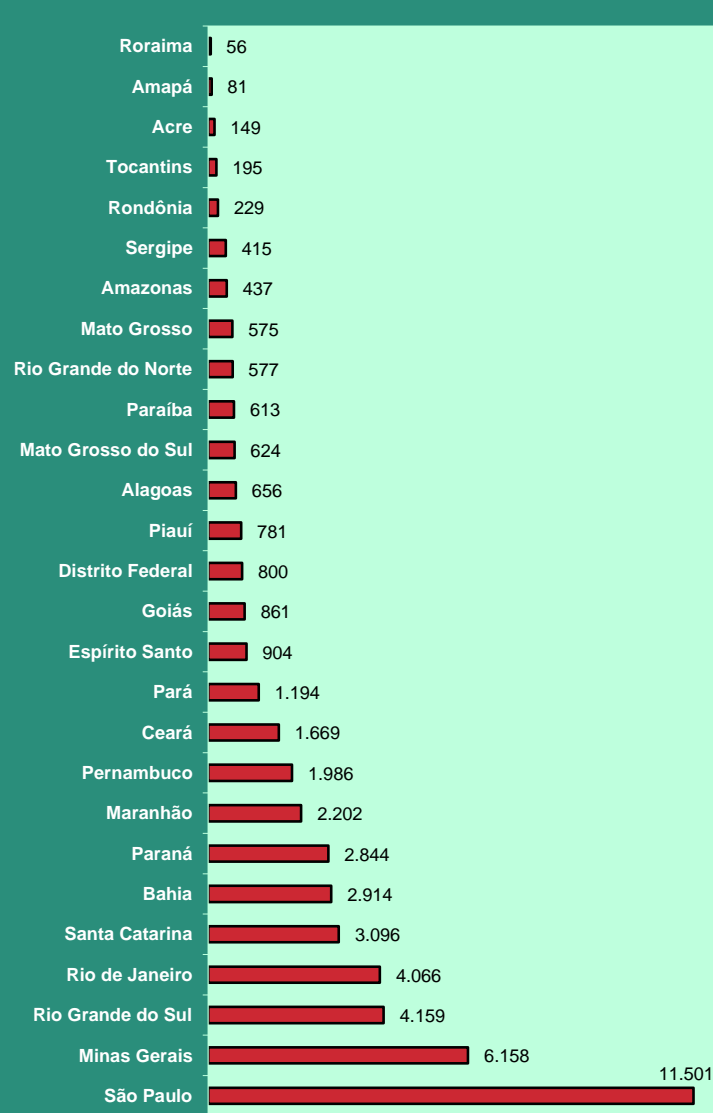

## REQUERIMIENTOS DE BENEFICIOS SEGÚN LAS UNIDADES DE LA FEDERACIÓN

GRANDE REGIONES Y UNIDADES DE LA FEDERACIÓN	REQUERIDOS				RECHAZADOS				EN ANÁLISIS			
	Total	Variación en relación al mes anterior (%)	Beneficios por incapacidad	Demás Beneficios	Total	Variación en relación al mes anterior (%)	Beneficios por incapacidad	Demás Beneficios	Total	Variación en relación al mes anterior (%)	Beneficios por incapacidad	Demás Beneficios
<b>BRASIL</b>	<b>900.563</b>	<b>16,81</b>	<b>437.281</b>	<b>463.282</b>	<b>393.694</b>	<b>12,76</b>	<b>225.527</b>	<b>168.167</b>	<b>797.824</b>	<b>-2,32</b>	<b>523.791</b>	<b>274.033</b>
<b>NORTE</b>	<b>50.225</b>	<b>19,62</b>	<b>23.437</b>	<b>26.788</b>	<b>26.577</b>	<b>8,11</b>	<b>13.364</b>	<b>13.213</b>	<b>49.241</b>	<b>-8,03</b>	<b>36.825</b>	<b>12.416</b>
Rondônia	6.922	6,95	4.066	2.856	3.262	8,08	2.175	1.087	5.935	-3,32	4.967	968
Acre	2.788	-7,22	1.145	1.643	1.426	9,10	835	591	1.205	-13,87	742	463
Amazonas	10.722	15,60	4.601	6.121	5.767	1,03	2.714	3.053	9.255	-15,59	6.593	2.662
Roraima	1.012	-6,81	501	511	575	-19,92	348	227	440	-42,86	314	126
Pará	22.197	30,57	10.297	11.900	12.112	14,57	5.626	6.486	25.478	-4,79	19.431	6.047
Amapá	1.832	16,32	769	1.063	1.021	52,84	520	501	1.962	-14,06	1.013	949
Tocantins	4.752	32,96	2.058	2.694	2.414	-6,90	1.146	1.268	4.966	-5,03	3.765	1.201
<b>NORDESTE</b>	<b>215.024</b>	<b>22,41</b>	<b>99.736</b>	<b>115.288</b>	<b>90.353</b>	<b>8,87</b>	<b>56.551</b>	<b>33.802</b>	<b>188.868</b>	<b>2,64</b>	<b>151.715</b>	<b>37.153</b>
Maranhão	29.995	41,59	12.244	17.751	9.637	16,29	4.768	4.869	29.097	14,06	25.125	3.972
Piauí	15.132	21,67	6.406	8.726	6.708	7,90	4.261	2.447	18.218	-0,62	15.647	2.571
Ceará	32.083	22,10	15.470	16.613	13.852	12,67	8.934	4.918	22.968	2,65	16.860	6.108
Rio Grande do Norte	12.645	32,85	6.996	5.649	5.651	18,52	3.928	1.723	8.377	0,08	7.005	1.372
Paraíba	15.030	27,32	7.339	7.691	6.316	15,57	4.292	2.024	9.638	-2,67	7.667	1.971
Pernambuco	30.721	18,91	14.878	15.843	13.603	12,58	8.878	4.725	28.896	-0,84	21.855	7.041
Alagoas	14.081	17,51	7.145	6.936	7.171	-4,72	5.006	2.165	16.514	-0,49	14.441	2.073
Sergipe	8.163	18,56	3.863	4.300	3.503	8,22	1.930	1.573	14.195	2,01	11.493	2.702
Bahia	57.174	14,97	25.395	31.779	23.912	3,44	14.554	9.358	40.965	2,76	31.622	9.343
<b>SUDESTE</b>	<b>399.681</b>	<b>13,57</b>	<b>192.904</b>	<b>206.777</b>	<b>177.740</b>	<b>15,11</b>	<b>99.222</b>	<b>78.518</b>	<b>344.971</b>	<b>-4,27</b>	<b>218.528</b>	<b>126.443</b>
Minas Gerais	101.776	15,04	52.373	49.403	45.000	15,00	26.782	18.218	79.912	-2,44	54.978	24.934
Espírito Santo	16.998	18,63	8.119	8.879	7.328	20,51	4.182	3.146	17.472	-5,79	12.443	5.029
Rio de Janeiro	71.255	17,80	33.161	38.094	32.219	7,99	18.548	13.671	50.436	-0,86	33.603	16.833
São Paulo	209.652	11,13	99.251	110.401	93.193	17,42	49.710	43.483	197.151	-5,68	117.504	79.647
<b>SUL</b>	<b>174.249</b>	<b>15,86</b>	<b>87.042</b>	<b>87.207</b>	<b>68.956</b>	<b>15,68</b>	<b>39.128</b>	<b>29.828</b>	<b>150.059</b>	<b>1,51</b>	<b>70.022</b>	<b>80.037</b>
Paraná	60.447	21,20	29.568	30.879	25.026	19,71	13.882	11.144	50.547	3,04	25.949	24.598
Santa Catarina	46.579	10,30	25.316	21.263	16.915	12,28	10.169	6.746	44.528	2,23	20.493	24.035
Rio Grande do Sul	67.223	15,31	32.158	35.065	27.015	14,28	15.077	11.938	54.984	-0,43	23.580	31.404
<b>CENTRO-OESTE</b>	<b>61.384</b>	<b>20,44</b>	<b>34.162</b>	<b>27.222</b>	<b>30.068</b>	<b>9,17</b>	<b>17.262</b>	<b>12.806</b>	<b>64.685</b>	<b>-8,98</b>	<b>46.701</b>	<b>17.984</b>
Mato Grosso do Sul	11.209	13,46	6.876	4.333	5.514	17,34	3.411	2.103	13.232	-11,26	8.623	4.609
Mato Grosso	13.450	21,18	7.259	6.191	6.058	-8,96	3.425	2.633	18.103	-3,80	14.937	3.166
Goiás	23.623	22,61	13.035	10.588	11.937	21,09	6.754	5.183	15.252	-14,09	10.267	4.985
Distrito Federal	13.102	22,21	6.992	6.110	6.559	3,58	3.672	2.887	18.098	-7,57	12.874	5.224

Fuentes: DATAPREV / SUIBE.

**DISTRIBUCIÓN DEL TOTAL DE REQUERIMIENTOS DE BENEFICIOS, SEGÚN LAS UNIDADES DE LA FEDERACIÓN (%)**

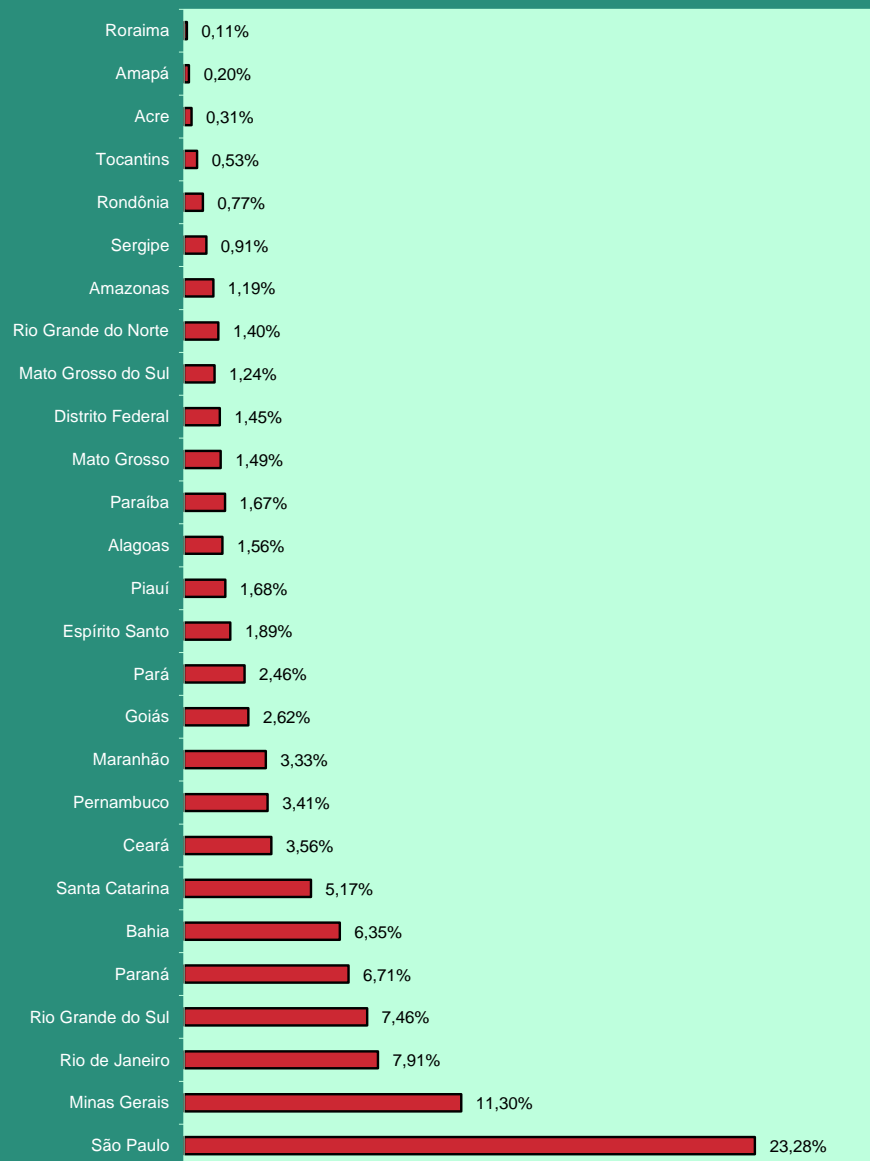

**DISTRIBUCIÓN DE LA CANTIDAD DE BENEFICIOS REQUERIDOS SEGÚN LAS GRANDES REGIONES (%)**

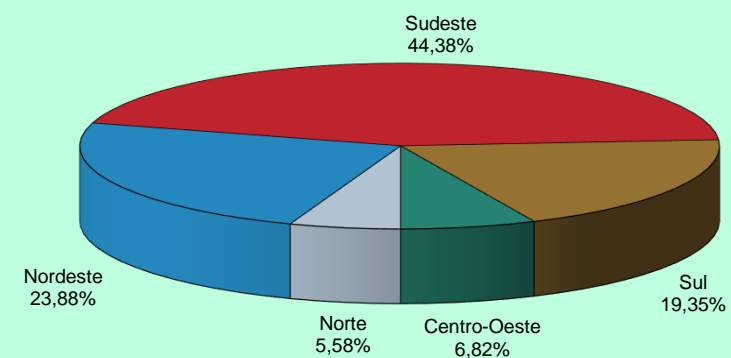

**DISTRIBUCIÓN DE LA CANTIDAD DE BENEFICIOS REQUERIDOS POR INCAPACIDAD SEGÚN LAS GRANDES REGIONES (%)**

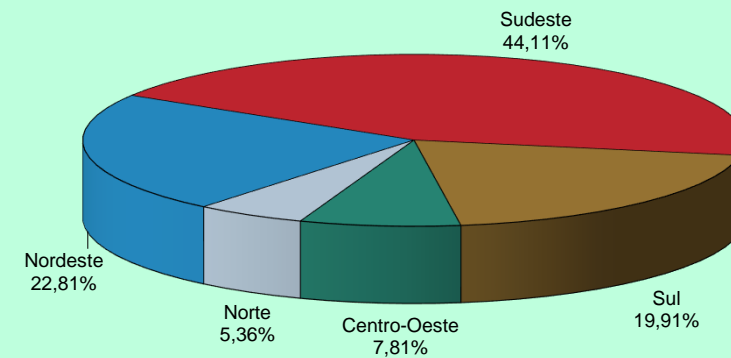

## EVOLUCIÓN DE LOS REQUERIMIENTOS, CONCESIONES Y RECHAZOS DE BENEFICIOS - 2006/2017

AÑOS/MESES	REQUERIDOS				CONCEDIDOS				RECHAZADOS			
	Total	Variación en relación al mes anterior (%)	Beneficios por incapacidad	Demás Beneficios	Total	Variación en relación al mes anterior (%)	Beneficios por incapacidad	Demás Beneficios	Total	Variación en relación al mes anterior (%)	Beneficios por incapacidad	Demás Beneficios
<b>2006</b> Total	7.072.086	66,90	2.837.159	4.234.927	4.238.816	7,16	2.653.247	1.585.569	2.771.128	52,07	1.694.719	1.076.409
<b>2007</b> Total	6.544.886	-7,45	3.415.082	3.129.804	4.173.350	-1,54	2.400.086	1.773.264	3.211.819	15,90	2.359.332	852.487
<b>2008</b> Total	7.080.399	8,18	4.283.025	2.797.374	4.461.842	6,91	2.546.020	1.915.822	3.606.924	12,30	2.585.458	1.021.466
<b>2009</b> Total	7.769.544	9,73	4.407.067	3.362.477	4.473.905	0,27	2.416.025	2.057.880	3.325.257	-7,81	2.148.896	1.176.361
<b>2010</b> Total	7.813.606	0,57	4.316.661	3.496.945	4.639.867	3,71	2.647.912	1.991.955	3.233.763	-2,75	2.131.567	1.102.196
<b>2011</b> Total	8.046.153	2,98	4.536.044	3.510.109	4.767.039	2,74	2.744.344	2.022.695	3.250.290	0,51	2.146.431	1.103.859
<b>2012</b> Total	8.425.296	4,71	4.617.303	3.807.993	4.957.681	4,00	2.856.653	2.101.028	3.310.576	1,85	2.120.882	1.189.694
<b>2013</b> Total	8.701.787	3,28	4.613.969	4.087.818	5.207.629	5,04	3.000.724	2.206.905	3.297.415	-0,40	2.059.822	1.237.593
<b>2014</b> Total	8.625.968	-0,87	4.706.530	3.919.438	5.211.030	0,07	3.024.026	2.187.004	3.136.186	-4,89	1.939.823	1.196.363
<b>2015</b> Total	7.834.471	-9,18	4.046.810	3.787.661	4.435.621	-14,88	2.396.324	2.039.297	2.632.464	-16,06	1.593.002	1.039.462
<b>2016</b> Total	8.680.134	10,79	4.387.234	4.292.900	5.132.451	15,71	2.807.042	2.325.409	4.164.435	58,20	2.548.629	1.615.806
Enero	613.368	-8,98	299.740	313.628	349.198	-5,98	177.472	171.726	178.908	8,80	89.589	89.319
Febrero	635.163	3,55	313.075	322.088	426.512	22,14	244.331	182.181	377.118	110,79	276.144	100.974
Marzo	801.421	26,18	389.115	412.306	449.935	5,49	260.346	189.589	456.934	21,16	313.071	143.863
Abril	746.285	-6,88	376.775	369.510	462.993	2,90	272.017	190.976	283.007	-38,06	159.241	123.766
Mayo	744.852	-0,19	380.043	364.809	500.239	8,04	274.901	225.338	488.715	72,69	366.539	122.176
Junio	758.631	1,85	385.049	373.582	480.846	-3,88	269.207	211.639	538.752	10,24	206.163	332.589
Julio	704.927	-7,08	378.133	326.794	400.827	-16,64	217.347	183.480	277.890	-48,42	172.807	105.083
Agosto	808.441	14,68	415.290	393.151	469.094	17,03	253.452	215.642	342.171	23,13	214.898	127.273
Septiembre	741.378	-8,30	371.858	369.520	425.272	-9,34	223.544	201.728	315.715	-7,73	189.787	125.928
Octubre	710.092	-4,22	360.564	349.528	378.580	-10,98	204.001	174.579	296.876	-5,97	176.834	120.042
Noviembre	756.814	6,58	378.576	378.238	425.052	12,28	220.643	204.409	325.825	9,75	203.857	121.968
Diciembre	658.762	-12,96	339.016	319.746	363.903	-14,39	189.781	174.122	282.524	-13,29	179.699	102.825
<b>2017</b> Enero	694.112	5,37	349.182	344.930	369.843	1,63	193.886	175.957	254.982	-9,75	146.984	107.998
Febrero	659.421	-5,00	329.013	330.408	368.800	-0,28	198.204	170.596	319.199	25,18	215.493	103.706
Marzo	828.157	25,59	417.515	410.642	466.989	26,62	253.055	213.934	360.297	12,88	225.250	135.047
Abril	692.170	-16,42	351.363	340.807	380.921	-18,43	203.331	177.590	275.896	-23,43	164.908	110.988
Mayo	919.457	32,84	415.520	503.937	469.613	23,28	247.574	222.039	329.651	19,48	188.624	141.027
Junio	804.452	-12,51	373.237	431.215	449.179	-4,35	231.205	217.974	359.296	8,99	211.512	147.784
Julio	770.946	-4,17	378.250	392.696	407.363	-9,31	205.117	202.246	349.144	-2,83	212.938	136.206
<b>Agosto</b>	<b>900.563</b>	<b>16,81</b>	<b>437.281</b>	<b>463.282</b>	<b>510.061</b>	<b>25,21</b>	<b>261.283</b>	<b>248.778</b>	<b>393.694</b>	<b>12,76</b>	<b>225.527</b>	<b>168.167</b>
<b>Subtotal (1)</b>	<b>6.269.278</b>	<b>7,85</b>	<b>3.051.361</b>	<b>3.217.917</b>	<b>3.422.769</b>	<b>-3,30</b>	<b>1.793.655</b>	<b>1.629.114</b>	<b>2.642.159</b>	<b>-10,24</b>	<b>1.591.236</b>	<b>1.050.923</b>

Fuentes: DATAPREV / SUIBE, SUB y SINTESE.

(1) La variación corresponde a la razón entre el acumulado del año y el acumulado del mismo periodo del año anterior.



## 21 SITUACIÓN DE LOS BENEFICIOS EN ANÁLISIS POR TIEMPO DE TRAMITACIÓN Y RESPONSABLE POR LA PENDENCIA

GRANDE REGIONES Y UNIDADES DE LA FEDERACIÓN	PENDENCIAS INSS			PENDENCIA ASEGURADO			TOTAL			Proporción de Beneficios en análisis con hasta 45 días (%)
	Hasta 45 días	Más de 45 días	Total	Hasta 45 días	Más de 45 días	Total	Hasta 45 días	Más de 45 días	Total	
<b>BRASIL</b>	<b>376.937</b>	<b>271.436</b>	<b>648.373</b>	<b>37.051</b>	<b>112.400</b>	<b>149.451</b>	<b>413.988</b>	<b>383.836</b>	<b>797.824</b>	<b>51,9</b>
<b>NORTE</b>	<b>20.741</b>	<b>20.324</b>	<b>41.065</b>	<b>3.152</b>	<b>5.024</b>	<b>8.176</b>	<b>23.893</b>	<b>25.348</b>	<b>49.241</b>	<b>48,5</b>
Rondônia	3.176	1.781	4.957	499	479	978	3.675	2.260	5.935	61,9
Acre	446	446	892	196	117	313	642	563	1.205	53,3
Amazonas	3.997	3.708	7.705	651	899	1.550	4.648	4.607	9.255	50,2
Roraima	147	213	360	40	40	80	187	253	440	42,5
Pará	10.305	11.669	21.974	1.113	2.391	3.504	11.418	14.060	25.478	44,8
Amapá	526	918	1.444	224	294	518	750	1.212	1.962	38,2
Tocantins	2.144	1.589	3.733	429	804	1.233	2.573	2.393	4.966	51,8
<b>NORDESTE</b>	<b>87.350</b>	<b>71.684</b>	<b>159.034</b>	<b>10.553</b>	<b>19.281</b>	<b>29.834</b>	<b>97.903</b>	<b>90.965</b>	<b>188.868</b>	<b>51,8</b>
Maranhão	12.287	13.216	25.503	934	2.660	3.594	13.221	15.876	29.097	45,4
Piauí	8.076	8.298	16.374	751	1.093	1.844	8.827	9.391	18.218	48,5
Ceará	10.715	7.110	17.825	2.022	3.121	5.143	12.737	10.231	22.968	55,5
Rio Grande do Norte	5.283	2.180	7.463	346	568	914	5.629	2.748	8.377	67,2
Paraíba	4.984	2.746	7.730	576	1.332	1.908	5.560	4.078	9.638	57,7
Pernambuco	11.907	12.164	24.071	1.291	3.534	4.825	13.198	15.698	28.896	45,7
Alagoas	8.241	6.557	14.798	1.034	682	1.716	9.275	7.239	16.514	56,2
Sergipe	4.000	8.118	12.118	311	1.766	2.077	4.311	9.884	14.195	30,4
Bahia	21.857	11.295	33.152	3.288	4.525	7.813	25.145	15.820	40.965	61,4
<b>SUDESTE</b>	<b>177.709</b>	<b>107.427</b>	<b>285.136</b>	<b>13.764</b>	<b>46.071</b>	<b>59.835</b>	<b>191.473</b>	<b>153.498</b>	<b>344.971</b>	<b>55,5</b>
Minas Gerais	46.792	19.712	66.504	4.555	8.853	13.408	51.347	28.565	79.912	64,3
Espírito Santo	9.528	5.139	14.667	762	2.043	2.805	10.290	7.182	17.472	58,9
Rio de Janeiro	28.610	12.974	41.584	1.994	6.858	8.852	30.604	19.832	50.436	60,7
São Paulo	92.779	69.602	162.381	6.453	28.317	34.770	99.232	97.919	197.151	50,3
<b>SUL</b>	<b>60.299</b>	<b>48.007</b>	<b>108.306</b>	<b>5.832</b>	<b>35.921</b>	<b>41.753</b>	<b>66.131</b>	<b>83.928</b>	<b>150.059</b>	<b>44,1</b>
Paraná	21.780	15.480	37.260	2.222	11.065	13.287	24.002	26.545	50.547	47,5
Santa Catarina	18.178	16.205	34.383	1.235	8.910	10.145	19.413	25.115	44.528	43,6
Rio Grande do Sul	20.341	16.322	36.663	2.375	15.946	18.321	22.716	32.268	54.984	41,3
<b>CENTRO-OESTE</b>	<b>30.838</b>	<b>23.994</b>	<b>54.832</b>	<b>3.750</b>	<b>6.103</b>	<b>9.853</b>	<b>34.588</b>	<b>30.097</b>	<b>64.685</b>	<b>53,5</b>
Mato Grosso do Sul	6.395	4.825	11.220	647	1.365	2.012	7.042	6.190	13.232	53,2
Mato Grosso	7.938	8.249	16.187	762	1.154	1.916	8.700	9.403	18.103	48,1
Goiás	8.051	3.178	11.229	1.733	2.290	4.023	9.784	5.468	15.252	64,1
Distrito Federal	8.454	7.742	16.196	608	1.294	1.902	9.062	9.036	18.098	50,1

Fuentes: DATAPREV / SUIBE.

AÑOS/MESES	TOTAL		EMPRESAS Y ENTIDADES EQUIPARADAS		CONTRIBUYENTES INDIVIDUALES		OTROS <sup>(1)</sup>	
	Total (R\$)	Variación en Relación al mes anterior (en %)	Total (R\$)	Variación en Relación al mes anterior (en %)	Total (R\$)	Variación en Relación al mes anterior (en %)	Total (R\$)	Variación en Relación al mes anterior (en %)
2006 Total	132.329.977.172	14,79	112.405.875.491	12,77	4.785.713.350	13,00	15.138.388.331	33,19
2007 Total	150.585.971.680	13,80	129.764.294.656	15,44	5.090.906.918	6,38	15.730.770.106	3,91
2008 Total	180.399.474.856	19,80	155.236.521.472	19,63	5.747.049.735	12,89	19.415.903.649	23,43
2009 Total	197.583.518.330	9,53	169.735.037.126	9,34	6.467.179.317	12,53	21.381.301.887	10,12
2010 Total	232.450.773.753	17,65	200.598.028.794	18,18	7.278.866.463	12,55	24.573.878.496	14,93
2011 Total	272.433.738.635	17,20	231.437.592.543	15,37	8.168.701.001	12,22	32.827.445.091	33,59
2012 Total	271.864.862.867	-0,21	253.995.227.460	9,75	9.230.881.346	13,00	8.638.754.061	-73,68
2013 Total	289.508.476.824	6,49	270.236.893.380	6,39	10.598.458.739	14,82	8.673.124.705	0,40
2014 Total	300.421.855.384	3,77	281.723.960.987	4,25	11.707.725.602	10,47	6.990.168.795	-19,40
2015 Total	305.589.674.322	1,72	288.310.543.884	2,34	11.770.070.500	0,53	5.509.059.938	-21,19
2016 Total	323.438.808.412	5,84	306.808.012.475	6,42	9.587.718.161	-18,54	7.043.077.776	27,85
Enero	24.618.997.800	-37,50	23.657.322.942	-38,07	694.810.189	-8,15	266.864.669	-38,20
Febrero	24.234.516.371	-1,56	23.142.712.447	-2,18	746.213.466	7,40	345.590.458	29,50
Marzo	25.764.206.482	6,31	24.307.886.395	5,03	831.564.117	11,44	624.755.970	80,78
Abril	25.556.152.547	-0,81	24.197.123.281	-0,46	802.093.535	-3,54	556.935.731	-10,86
Mayo	25.786.247.327	0,90	24.351.864.466	0,64	821.344.348	2,40	613.038.513	10,07
Junio	25.708.714.923	-0,30	24.311.276.614	-0,17	819.075.222	-0,28	578.363.087	-5,66
Julio	25.438.697.149	-1,05	24.045.678.990	-1,09	806.616.340	-1,52	586.401.819	1,39
Agosto	25.891.944.476	1,78	24.448.626.047	1,68	822.526.762	1,97	620.791.667	5,86
Septiembre	25.098.223.942	-3,07	23.731.010.217	-2,94	794.697.227	-3,38	572.516.498	-7,78
Octubre	25.544.251.040	1,78	24.114.677.590	1,62	806.242.014	1,45	623.331.436	8,88
Noviembre	26.112.357.136	2,22	24.658.243.629	2,25	801.807.188	-0,55	652.306.319	4,65
Diciembre	43.684.499.219	67,29	41.841.589.857	69,69	840.727.753	4,85	1.002.181.609	53,64
2017 Enero	26.051.558.111	-40,36	24.778.094.776	-40,78	752.716.768	-10,47	520.746.567	-48,04
Febrero	25.907.269.113	-0,55	24.331.763.131	-1,80	804.140.150	6,83	771.365.832	48,13
Marzo	25.908.539.347	0,00	24.559.337.037	0,94	832.539.770	3,53	516.662.540	-33,02
Abril	26.649.437.546	2,86	25.065.664.845	2,06	815.265.772	-2,07	768.506.929	48,74
Mayo	27.225.488.990	2,16	25.492.179.919	1,70	867.437.130	6,40	865.871.941	12,67
Junio	25.793.823.327	-5,26	24.363.547.592	-4,43	752.863.496	-13,21	677.412.239	-21,77
Julio	27.302.381.925	5,85	25.518.696.918	4,74	836.765.886	11,14	946.919.121	39,78
<b>Agosto</b>	<b>27.524.311.011</b>	<b>0,81</b>	<b>25.942.393.073</b>	<b>1,66</b>	<b>839.522.784</b>	<b>0,33</b>	<b>742.395.154</b>	<b>-21,60</b>
<b>Subtotal <sup>(2)</sup></b>	<b>212.362.809.370</b>	<b>4,61</b>	<b>200.051.677.291</b>	<b>3,94</b>	<b>6.501.251.756</b>	<b>2,47</b>	<b>5.809.880.323</b>	<b>38,57</b>

Fuente: DATAPREV / SINTESE

(1) Incluye los ingresos de: débitos administrativos, crédito judicial, pago administrativo y judicial, patrimonio, devolución y ignorada.

(2) La variación corresponde a la razón entre el acumulado del año y el acumulado del mismo período del año anterior.

Nota: desde enero de 2012 los valores no incluyen: (a) el pago de las cotizaciones sociales en los ingresos de las empresas beneficiadas por la reducción de las contribuciones sobre la nómina, (b) los ingresos debido a las políticas específicas como SIMPLES, FIES, REFIS y transferencias FNS (c) del Tesoro Nacional de la Seguridad Social para compensar la reducción de las contribuciones sobre la nómina.

**EVOLUCIÓN MENSUAL DEL VALOR TOTAL RECAUDADO POR LA SEGURIDAD SOCIAL - 2016/2017  
(EN R\$ MIL)**

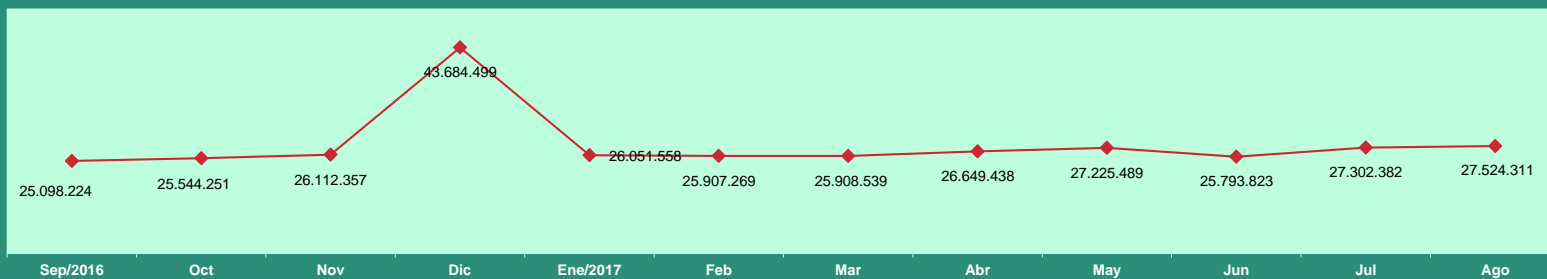

**EVOLUCIÓN ANUAL DEL VALOR RECAUDADO POR LA SEGURIDAD SOCIAL - 2006 a 2017  
(EN R\$ MIL CONSTANTES)**

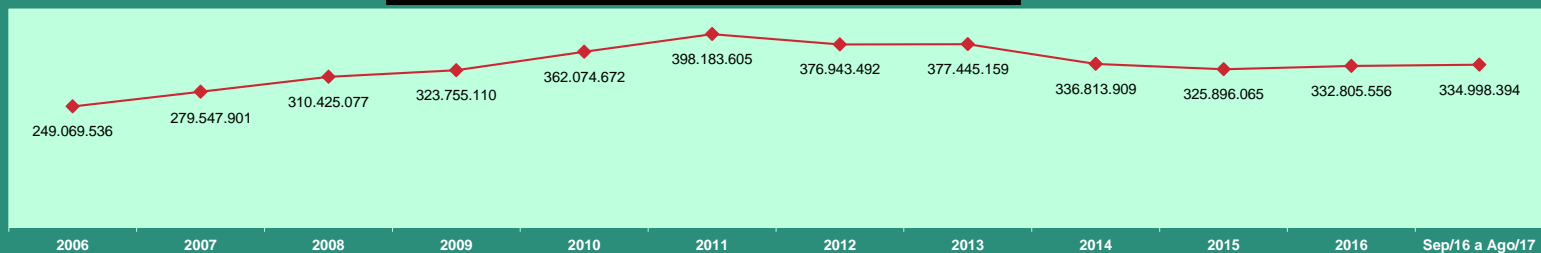

Valores expresos en reales constantes, actualizados por el INPC mensual, a precios de Agosto de 2017

**EVOLUCIÓN MENSUAL DEL VALOR DE RECAUDACIONES DE CONTRIBUYENTES INDIVIDUALES - 2016/2017  
(EN R\$ MIL)**

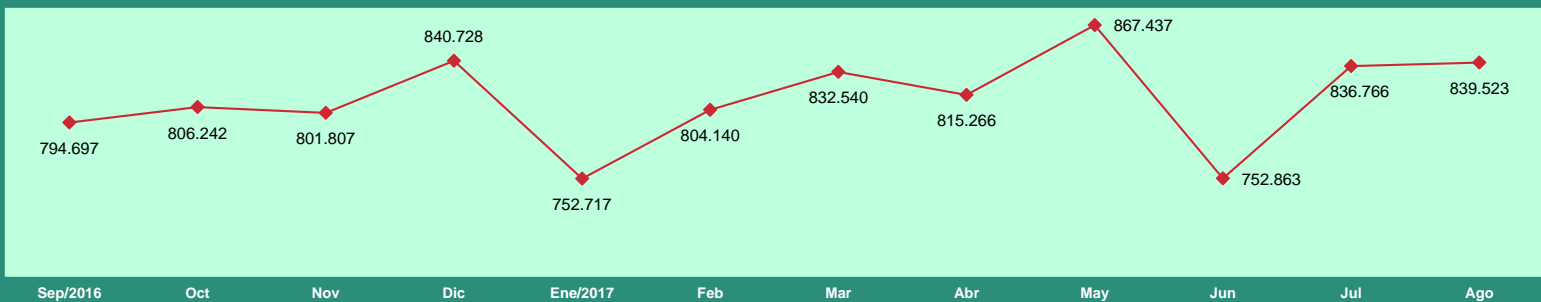

## VALOR RECAUDADO POR LA SEGURIDAD SOCIAL POR FUENTE DE INGRESOS, SEGÚN LAS UNIDADES DE LA FEDERACIÓN

GRANDE REGIONES Y UNIDADES DE LA FEDERACIÓN	Total (R\$)	% del Total	Variación en Relación al mes anterior (%)	FUENTES DE INGRESOS (R\$)								
				Empresas y Entidades Equiparadas	Contribuyente Individual	Debito Administrativo	Devolución de Beneficio	Patrimonio	Deudas Activas	Acrecimos Legales	Otros Ingresos	Ingreso Ignorado
<b>BRASIL</b>	<b>27.524.311.011</b>	<b>100,00</b>	<b>0,81</b>	<b>25.942.393.073</b>	<b>839.522.784</b>	<b>683.477.722</b>	<b>9.736.923</b>	<b>2.208.302</b>	<b>45.528.842</b>	<b>16.600</b>	<b>1.372.223</b>	<b>54.542</b>
<b>NORTE</b>	<b>755.489.588</b>	<b>2,74</b>	<b>0,67</b>	<b>700.036.874</b>	<b>14.361.090</b>	<b>40.726.528</b>	<b>97.332</b>	<b>5.208</b>	<b>247.964</b>	<b>228</b>	<b>14.364</b>	<b>-</b>
Rondônia	92.329.016	0,34	15,10	86.936.288	1.831.950	3.518.407	11.210	-	31.161	-	-	-
Acre	44.233.675	0,16	2,29	42.060.059	410.576	1.753.900	1.970	-	7.170	-	-	-
Amazonas	179.839.694	0,65	3,91	167.443.471	4.045.153	8.252.789	24.080	-	63.270	-	10.931	-
Roraima	27.932.563	0,10	6,05	23.860.847	219.160	3.845.361	385	1.955	4.855	-	-	-
Pará	306.761.954	1,11	-6,34	282.757.754	6.568.779	17.310.629	39.358	3.253	81.953	228	-	-
Amapá	24.402.717	0,09	3,80	21.354.281	180.674	2.851.183	2.350	-	10.796	-	3.433	-
Tocantins	79.989.969	0,29	4,51	75.624.174	1.104.798	3.194.259	17.979	-	48.759	-	-	-
<b>NORDESTE</b>	<b>2.568.030.078</b>	<b>9,33</b>	<b>1,02</b>	<b>2.381.717.473</b>	<b>74.188.985</b>	<b>110.049.954</b>	<b>1.322.215</b>	<b>48.735</b>	<b>663.685</b>	<b>809</b>	<b>37.624</b>	<b>598</b>
Maranhão	179.014.514	0,65	5,51	163.489.155	4.014.303	11.368.731	124.690	583	16.558	-	-	494
Piauí	124.739.120	0,45	7,15	115.012.479	3.283.444	6.196.860	150.500	45.349	50.488	-	-	-
Ceará	492.772.988	1,79	0,66	467.804.965	9.066.892	15.533.424	250.843	-	107.006	10	9.848	-
Rio Grande do Norte	162.698.682	0,59	6,04	149.835.231	5.532.658	7.092.517	86.349	-	144.045	49	7.729	104
Paraíba	171.276.443	0,62	2,09	156.408.565	6.330.879	8.448.961	38.073	-	48.955	67	943	-
Pernambuco	528.319.580	1,92	0,60	493.986.700	15.138.440	18.751.093	326.881	1.449	95.870	43	19.104	-
Alagoas	111.782.544	0,41	-2,37	99.554.257	5.183.649	6.929.375	30.791	1.000	83.308	164	-	-
Sergipe	117.361.993	0,43	0,77	109.273.673	3.499.686	4.558.008	23.268	-	7.358	-	-	-
Bahia	680.064.214	2,47	-1,31	626.352.448	22.139.034	31.170.985	290.820	354	110.097	476	-	-
<b>SUDESTE</b>	<b>15.046.678.028</b>	<b>54,67</b>	<b>2,29</b>	<b>14.420.723.922</b>	<b>347.545.334</b>	<b>240.126.796</b>	<b>5.385.745</b>	<b>376.690</b>	<b>31.594.933</b>	<b>4.825</b>	<b>901.415</b>	<b>18.368</b>
Minas Gerais	1.856.105.114	6,74	1,93	1.722.969.893	77.055.699	52.390.797	1.264.360	5.048	1.607.177	3.580	807.888	672
Espírito Santo	331.601.652	1,20	-0,21	308.479.549	12.850.818	9.951.991	168.277	5.413	139.211	13	6.380	-
Rio de Janeiro	2.573.517.783	9,35	2,83	2.449.892.388	77.074.989	44.215.079	1.072.160	264.795	995.987	45	2.340	-
São Paulo	10.285.453.479	37,37	2,30	9.939.382.092	180.563.828	133.568.929	2.880.948	101.434	28.852.558	1.187	84.807	17.696
<b>SUL</b>	<b>3.994.675.617</b>	<b>14,51</b>	<b>2,58</b>	<b>3.761.763.460</b>	<b>127.734.513</b>	<b>98.907.747</b>	<b>1.646.398</b>	<b>47.147</b>	<b>4.199.457</b>	<b>1.487</b>	<b>365.431</b>	<b>9.977</b>
Paraná	1.431.951.174	5,20	3,37	1.346.213.042	44.315.401	39.182.665	293.917	942	1.819.069	363	125.723	52
Santa Catarina	1.024.235.168	3,72	3,75	963.267.519	32.415.503	27.622.184	190.281	26.360	582.604	1.012	120.314	9.391
Rio Grande do Sul	1.538.489.275	5,59	1,11	1.452.282.899	51.003.609	32.102.898	1.162.200	19.845	1.797.784	112	119.394	534
<b>CENTRO-OESTE</b>	<b>2.017.720.053</b>	<b>7,33</b>	<b>-0,22</b>	<b>1.909.220.627</b>	<b>34.970.050</b>	<b>71.286.867</b>	<b>241.599</b>	<b>1.544.327</b>	<b>416.525</b>	<b>6.507</b>	<b>32.943</b>	<b>608</b>
Mato Grosso do Sul	209.887.950	0,76	-2,72	197.216.783	5.456.920	7.079.558	16.610	-	117.832	247	-	-
Mato Grosso	269.796.335	0,98	2,43	254.306.505	5.971.772	9.330.362	43.535	1.562	109.812	1.113	31.066	608
Goiás	383.040.713	1,39	-0,16	339.213.549	13.825.756	29.772.069	140.975	-	86.447	40	1.877	-
Distrito Federal	1.154.995.055	4,20	-0,38	1.118.483.790	9.715.602	25.104.878	40.479	1.542.765	102.434	5.107	-	-
<b>DIRECCIÓN GENERAL <sup>(1)</sup></b>	<b>20.446</b>	<b>0,00</b>	<b>-99,11</b>	<b>-</b>	<b>-</b>	<b>-</b>	<b>-</b>	<b>-</b>	<b>-</b>	<b>-</b>	<b>20.446</b>	<b>-</b>
<b>IGNORADO</b>	<b>3.141.697.201</b>	<b>11,41</b>	<b>-7,09</b>	<b>2.768.930.717</b>	<b>240.722.812</b>	<b>122.379.830</b>	<b>1.043.634</b>	<b>186.195</b>	<b>8.406.278</b>	<b>2.744</b>	<b>-</b>	<b>24.991</b>

Fuente: DATAPREV / SINTESE

(1) Incluye repases del Tesoro Nacional para el Instituto Nacional de Seguridad Social (INSS) relativos a las contribuciones del FIES

Los valores no incluyen: (a) el pago de las cotizaciones sociales en los ingresos de las empresas beneficiadas por la reducción de las contribuciones sobre la nómina, (b) los ingresos debido a las políticas específicas como SIMPLES, FIES, REFIS y transferencias FNS (c) del Tesoro Nacional de la Seguridad Social para compensar la reducción de las contribuciones sobre la nómina.

**VALOR TOTAL ARRECADADO PELA PREVIDÊNCIA SOCIAL, SEGUNDO AS UNIDADES DA FEDERAÇÃO (R\$ MIL)**

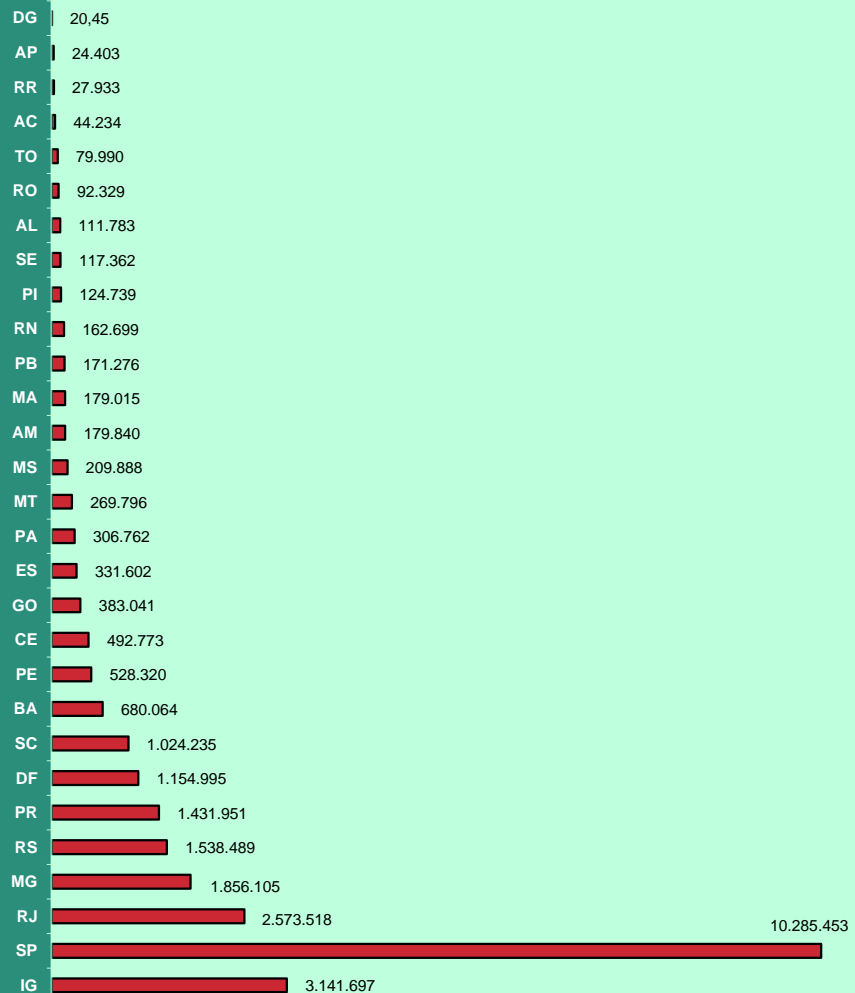

**DISTRIBUIÇÃO PERCENTUAL DO VALOR ARRECADADO PELA PREVIDÊNCIA SOCIAL, SEGUNDO AS GRANDES REGIÕES**

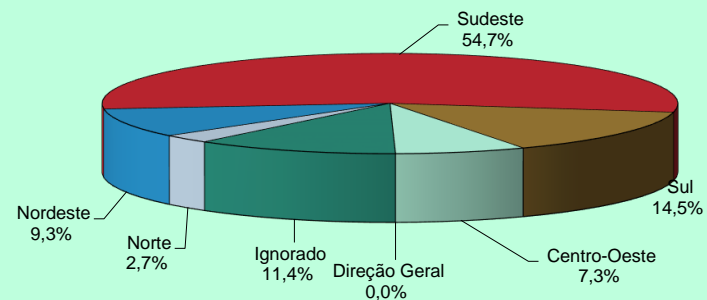

**VALOR ARRECADADO PELA PREVIDÊNCIA SOCIAL, SEGUNDO AS CINCO MAIORES FONTES DE RECEITA - (EM R\$ MIL)**

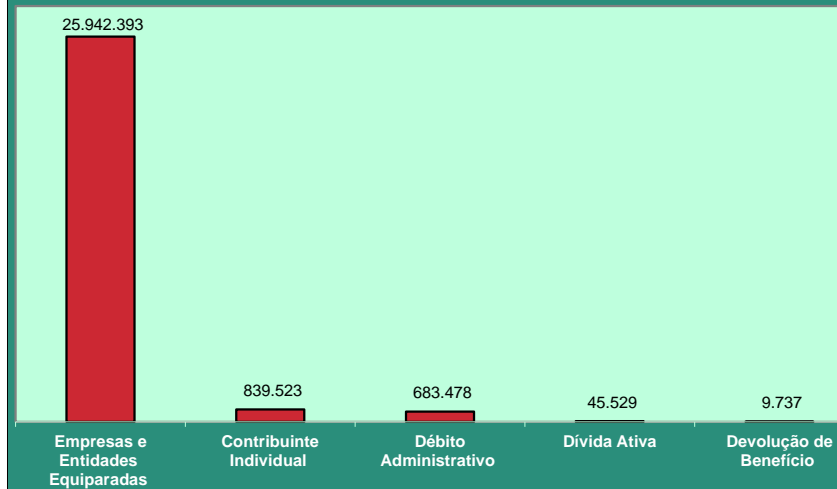

## VALOR DE LAS RECAUDACIONES EFECTUADAS POR LAS EMPRESAS SEGÚN EL SECTOR DE ACTIVIDAD ECONÓMICA

SECTOR DE ACTIVIDAD ECONÓMICA	Total (R\$)	% del total	Variación en Relación al mes anterior (en %)	SECTOR DE ACTIVIDAD ECONÓMICA	Total (R\$)	% del total	Variación en Relación al mes anterior (en %)
<b>TOTAL</b>	<b>25.941.048.311</b>	<b>100,00</b>	<b>1,66</b>	<b>Servicios</b>	<b>15.811.141.946</b>	<b>60,95</b>	<b>0,96</b>
<b>Agricultura</b>	<b>421.336.667</b>	<b>1,62</b>	<b>-1,07</b>	Comercio de Vehículos y Combustibles	541.640.064	2,09	-0,17
<b>Industria</b>	<b>6.538.374.219</b>	<b>25,20</b>	<b>3,37</b>	Comercio mayorista	1.269.094.064	4,89	1,11
Extractiva Mineral	265.256.993	1,02	9,63	Comercio minorista	1.886.125.844	7,27	0,58
Construcción	1.103.765.940	4,25	0,73	Alojamiento y Alimentación	325.830.104	1,26	2,46
Servicios Industriales	633.118.714	2,44	0,88	Transporte y Almacenaje	987.572.419	3,81	6,42
<b>Transformación</b>	<b>4.536.232.572</b>	<b>17,49</b>	<b>4,04</b>	Comunicación	283.611.086	1,09	-1,37
Productos Alimentares y Bebidas	1.081.285.027	4,17	3,05	Intermediarios Financieros	1.780.041.413	6,86	0,48
Productos Textiles	117.546.052	0,45	9,87	Actividades Inmobiliarias	454.277.483	1,75	1,50
Fabricación de Celulosis y Papel	121.242.850	0,47	0,02	Actividades de Informática y Conexas	414.856.451	1,60	10,80
Refino de Petróleo y Prod. De Alcohol	353.598.017	1,36	3,97	Servicios Prestados Princ. a empresas	2.241.228.827	8,64	1,13
Productos Químicos	548.319.071	2,11	-0,02	Adm. Pública Defensa y Seguridad Social	2.631.837.198	10,15	-0,88
Artículos de Caucho y Plástico	228.757.278	0,88	3,55	Educación	840.362.120	3,24	-0,58
Productos de Minerales no metálicos	139.298.362	0,54	9,15	Salud y Servicios Sociales	1.073.532.188	4,14	0,74
Metalurgia Básica	206.581.599	0,80	0,78	Actividades Asociativas, Cult. y Desp.	764.904.025	2,95	0,25
Fabricación de Productos de Metal	200.612.259	0,77	3,70	Otros Servicios	316.228.660	1,22	0,43
Fabricación de Maquinas y Equip.	314.662.248	1,21	8,61	<b>Ignorado</b>	<b>3.170.195.479</b>	<b>12,22</b>	<b>2,08</b>
Fabricación de Maqu. Y Ap. Eléctricos	129.597.420	0,50	10,59				
Montaje Vehículos y Equ. Transporte	461.900.017	1,78	5,74				
Otras Industrias de Transformación	632.832.372	2,44	4,89				

Fuente: DATAPREV / SINTESE

Notas: Los datos presentados en este cuadro están determinados por la ubicación de la empresa, los datos de las tablas 22 y 23 son por lugar de pago.

El valor total también es diferente entre esta tabla y las de 22 y 23 porque esta tabla excluye las GPS con erro de cierre (cuando la suma de las cantidades reportadas en las líneas es diferente del valor de la pieza total), y las tablas anteriores considerar todos los GPS.

Los valores no incluyen el pago de las cotizaciones sociales en los ingresos de las empresas beneficiadas por la reducción de las contribuciones sobre la nómina.

**VALOR DOS RECOLHIMENTOS EFETUADOS PELAS EMPRESAS, SEGUNDO O SETOR DE SERVIÇOS (R\$ MIL)**

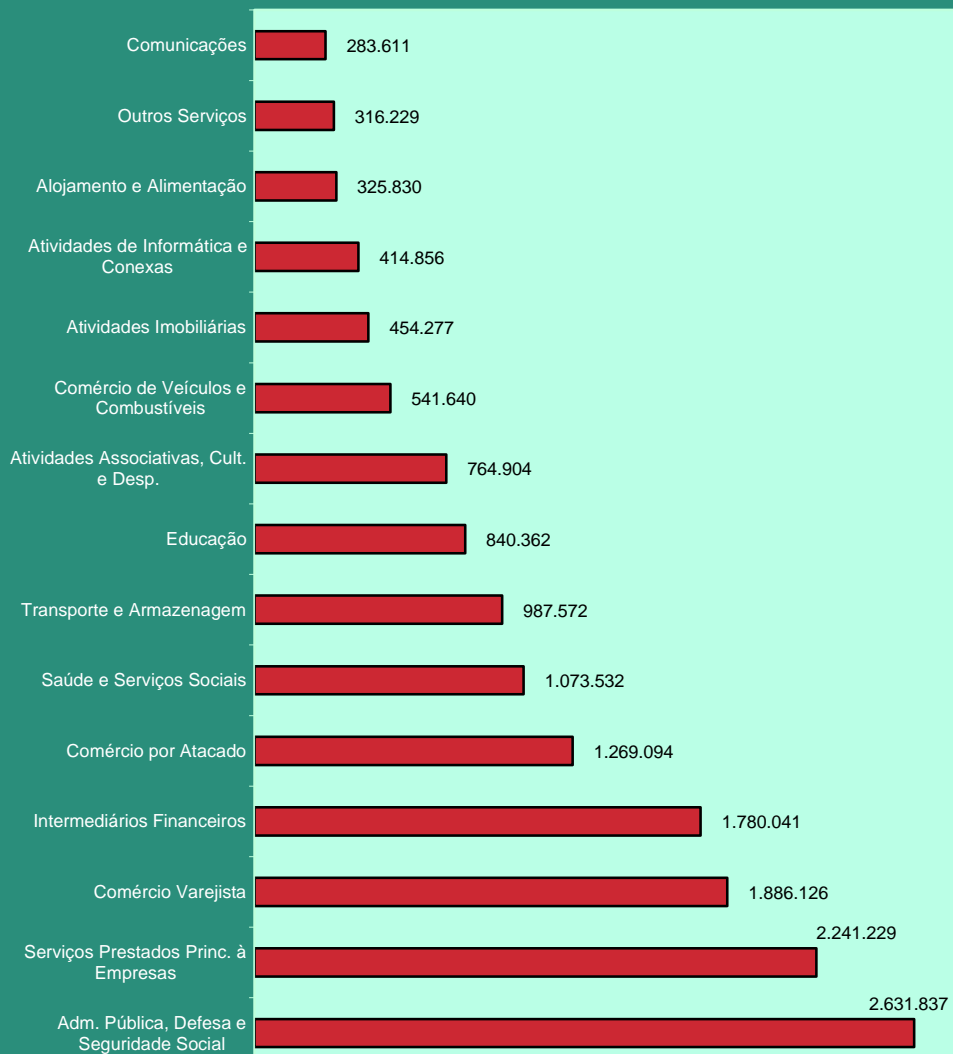

**DISTRIBUIÇÃO DO VALOR DOS RECOLHIMENTOS EFETUADOS PELAS EMPRESAS, SEGUNDO O SETOR DE ATIVIDADE ECONÔMICA**

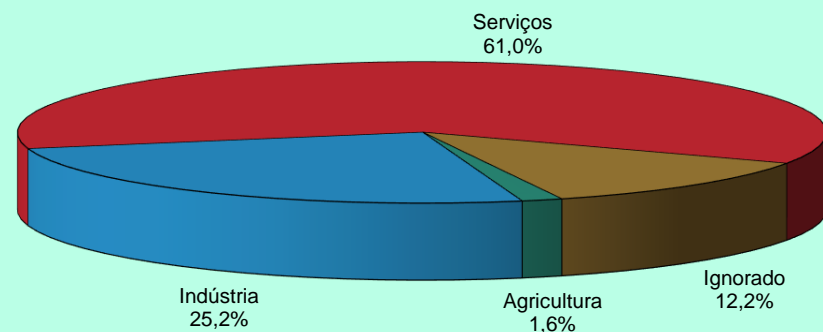

**DISTRIBUIÇÃO DO VALOR DOS RECOLHIMENTOS EFETUADOS PELAS EMPRESAS, SEGUNDO SETOR DE INDÚSTRIA**

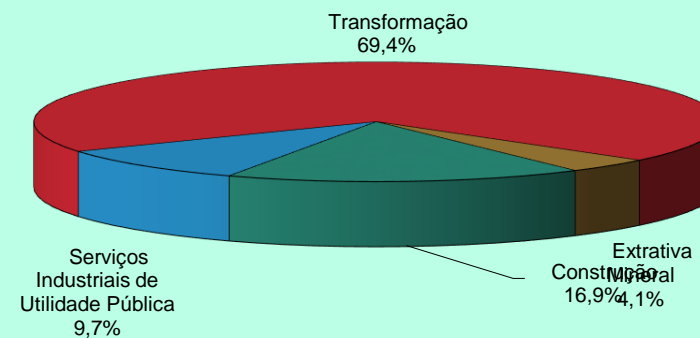

## 25 VALOR DE LAS RECAUDACIONES EFECTUADAS POR LAS EMPRESAS, SEGÚN LAS UNIDADES DE LA FEDERACIÓN

GRANDES REGIONES Y UNIDADES DE LA FEDERACIÓN	Total (R\$)	% del total	Var. en relación al mes anterior (%)	CLASE DE ACTIVIDAD ECONÓMICA (R\$)							Actividades Ignoradas
				Agricultura	Industria	Servicios					
						Total	Comercio	Transporte, Almacenaje y Comunicaciones	Intermediarios Financieros	Otros	
<b>BRASIL</b>	<b>25.941.048.311</b>	<b>100,00</b>	<b>1,66</b>	<b>421.336.667</b>	<b>6.538.374.219</b>	<b>15.811.141.946</b>	<b>3.696.859.972</b>	<b>1.271.183.505</b>	<b>1.780.041.413</b>	<b>9.063.057.056</b>	<b>3.170.195.479</b>
<b>NORTE</b>	<b>1.120.047.604</b>	<b>4,32</b>	<b>1,29</b>	<b>22.794.565</b>	<b>279.501.653</b>	<b>672.362.481</b>	<b>156.177.287</b>	<b>44.921.582</b>	<b>47.723.891</b>	<b>423.539.721</b>	<b>145.388.905</b>
Rondônia	133.126.226	0,51	6,22	2.481.344	32.315.854	79.831.648	28.572.692	4.269.499	4.530.494	42.458.963	18.497.380
Acre	53.548.961	0,21	1,38	2.679.381	8.375.065	38.170.081	7.701.238	979.460	2.115.754	27.373.629	4.324.434
Amazonas	274.719.331	1,06	0,58	1.853.394	97.420.648	146.579.788	33.529.587	15.794.227	9.043.794	88.212.180	28.865.501
Roraima	32.264.367	0,12	3,25	300.400	4.665.369	24.297.534	5.530.861	979.341	1.262.293	16.525.039	3.001.064
Pará	480.302.233	1,85	0,17	11.295.348	111.619.356	282.374.736	58.185.157	18.294.694	25.131.553	180.763.332	75.012.793
Amapá	33.251.163	0,13	1,91	262.358	6.429.414	23.040.769	6.849.615	1.426.036	1.538.586	13.226.532	3.518.622
Tocantins	112.835.323	0,43	1,52	3.922.340	18.675.947	78.067.925	15.808.137	3.178.325	4.101.417	54.980.046	12.169.111
<b>NORDESTE</b>	<b>3.406.151.044</b>	<b>13,13</b>	<b>1,21</b>	<b>48.893.854</b>	<b>729.101.987</b>	<b>2.221.038.243</b>	<b>428.515.299</b>	<b>127.451.044</b>	<b>179.341.100</b>	<b>1.485.730.800</b>	<b>407.116.960</b>
Maranhão	277.835.269	1,07	4,45	5.161.056	52.134.979	187.270.215	36.628.016	10.165.288	17.690.952	122.785.959	33.269.019
Piauí	165.154.857	0,64	2,69	2.583.353	23.757.062	120.362.683	22.680.004	4.630.066	8.024.471	85.028.142	18.451.759
Ceará	598.595.999	2,31	0,42	5.314.858	128.346.084	399.825.517	72.929.306	22.335.919	39.313.432	265.246.860	65.109.540
Rio Grande do Norte	229.767.482	0,89	4,78	2.929.661	46.405.203	154.877.274	32.357.833	6.823.735	9.154.528	106.541.178	25.555.344
Paraíba	224.053.375	0,86	0,57	1.836.584	46.400.250	151.688.451	27.043.778	6.133.089	10.190.233	108.321.351	24.128.090
Pernambuco	623.147.944	2,40	-0,08	6.969.286	135.166.106	392.902.761	83.147.561	30.848.533	28.293.650	250.613.017	88.109.791
Alagoas	150.183.708	0,58	2,54	1.615.752	31.055.331	98.117.193	18.771.178	3.766.462	8.597.226	66.982.327	19.395.432
Sergipe	162.986.035	0,63	1,28	3.203.138	40.099.507	102.692.569	19.648.696	3.893.814	10.417.756	68.732.303	16.990.821
Bahia	974.426.375	3,76	0,52	19.280.166	225.737.465	613.301.580	115.308.927	38.854.138	47.658.852	411.479.663	116.107.164
<b>SUDESTE</b>	<b>14.793.811.506</b>	<b>57,03</b>	<b>2,31</b>	<b>178.639.027</b>	<b>3.820.111.385</b>	<b>8.998.908.511</b>	<b>2.043.079.959</b>	<b>785.847.398</b>	<b>1.125.772.571</b>	<b>5.044.208.583</b>	<b>1.796.152.583</b>
Minas Gerais	2.375.748.985	9,16	2,04	58.322.436	640.335.369	1.405.112.980	331.798.112	105.657.931	120.827.392	846.829.545	271.978.200
Espírito Santo	441.588.695	1,70	-0,13	5.545.519	118.002.130	266.147.683	65.641.088	26.885.363	21.013.986	152.607.246	51.893.363
Rio de Janeiro	2.542.746.086	9,80	1,86	7.449.406	634.475.216	1.545.830.263	288.461.544	183.741.620	171.353.886	902.273.213	354.991.201
São Paulo	9.433.727.740	36,37	2,61	107.321.666	2.427.298.670	5.781.817.585	1.357.179.215	469.562.484	812.577.307	3.142.498.579	1.117.289.819
<b>SUL</b>	<b>4.388.667.968</b>	<b>16,92</b>	<b>1,11</b>	<b>69.681.388</b>	<b>1.288.243.940</b>	<b>2.500.914.030</b>	<b>781.489.719</b>	<b>211.268.668</b>	<b>221.140.709</b>	<b>1.287.014.934</b>	<b>529.828.610</b>
Paraná	1.622.528.260	6,25	2,09	27.049.811	460.772.460	925.315.854	293.612.823	85.507.520	73.522.639	472.672.872	209.390.135
Santa Catarina	1.179.465.539	4,55	1,91	13.521.670	377.607.347	647.262.900	188.367.703	50.238.610	46.106.180	362.550.407	141.073.622
Rio Grande do Sul	1.586.674.169	6,12	-0,45	29.109.907	449.864.133	928.335.276	299.509.193	75.522.538	101.511.890	451.791.655	179.364.853
<b>CENTRO-OESTE</b>	<b>2.227.709.207</b>	<b>8,59</b>	<b>-0,59</b>	<b>99.298.812</b>	<b>421.362.216</b>	<b>1.417.728.569</b>	<b>287.558.842</b>	<b>101.694.205</b>	<b>206.063.142</b>	<b>822.412.380</b>	<b>289.319.610</b>
Mato Grosso do Sul	304.394.383	1,17	-1,13	28.363.127	72.657.856	161.185.549	52.484.400	14.316.152	9.895.303	84.489.694	42.187.851
Mato Grosso	411.075.284	1,58	-1,75	37.512.286	78.204.508	229.830.997	85.931.561	16.050.495	15.214.814	112.634.127	65.527.493
Goiás	706.493.501	2,72	0,41	31.424.864	207.746.495	358.101.641	90.856.732	29.209.183	26.961.941	211.073.785	109.220.501
Distrito Federal	805.746.039	3,11	-0,65	1.998.535	62.753.357	668.610.382	58.286.149	42.118.375	153.991.084	414.214.774	72.383.765
<b>IGNORADO</b>	<b>4.660.982</b>	<b>0,02</b>	<b>3,12</b>	<b>2.029.021</b>	<b>53.038</b>	<b>190.112</b>	<b>38.866</b>	<b>608</b>	<b>0</b>	<b>150.638</b>	<b>2.388.811</b>

Fuente: DATAPREV / SINTESE

Nota: Los datos de esta tabla están determinados por la ubicación de la empresa, los datos de las tablas 22 y 23 son por lugar de pago. La suma también difiere de esta tabla y de 22 y 23 porque esta tabla excluye las GPS con erro de cierre (cuando la suma de las cantidades indicadas en los artículos es diferente del valor de la total de la pieza), y las tablas precedentes consideran todas las GPS.

Los valores no incluyen el pago de las cotizaciones sociales en los ingresos de las empresas beneficiadas por la reducción de las contribuciones sobre la nómina.



**VALOR DOS RECOLHIMENTOS EFETUADOS PELAS EMPRESAS, SEGUNDO AS UNIDADES DA FEDERAÇÃO (R\$ MIL)**

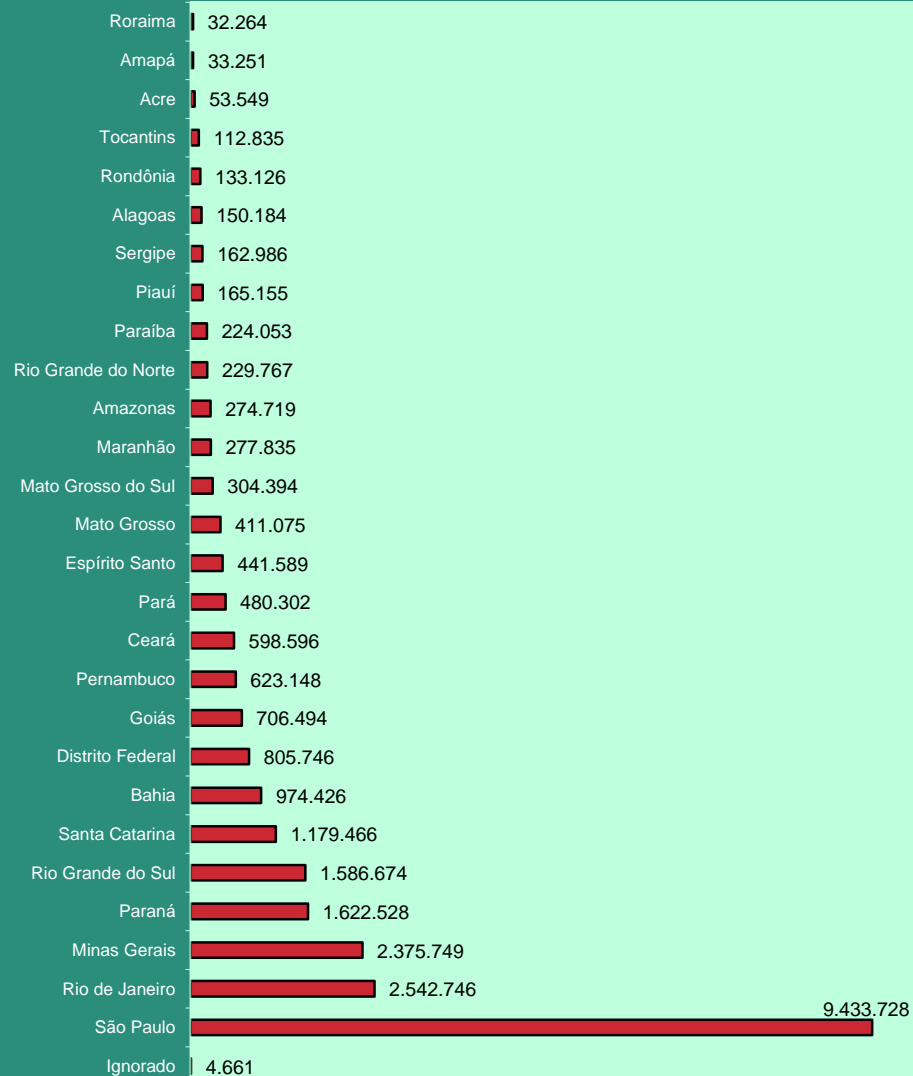

**DISTRIBUIÇÃO DO VALOR DOS RECOLHIMENTOS EFETUADOS PELAS EMPRESAS DO SETOR AGRICULTURA, SEGUNDO AS GRANDES REGIÕES**

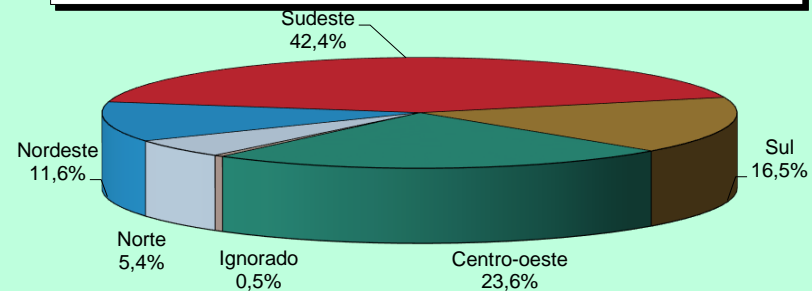

**DISTRIBUIÇÃO DO VALOR DOS RECOLHIMENTOS EFETUADOS PELAS EMPRESAS DO SETOR INDÚSTRIA, SEGUNDO AS GRANDES REGIÕES**

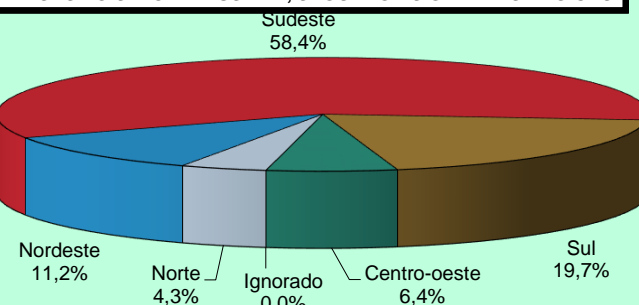

**DISTRIBUIÇÃO DO VALOR DOS RECOLHIMENTOS EFETUADOS PELAS EMPRESAS DO SETOR SERVIÇOS, SEGUNDO AS GRANDES REGIÕES**

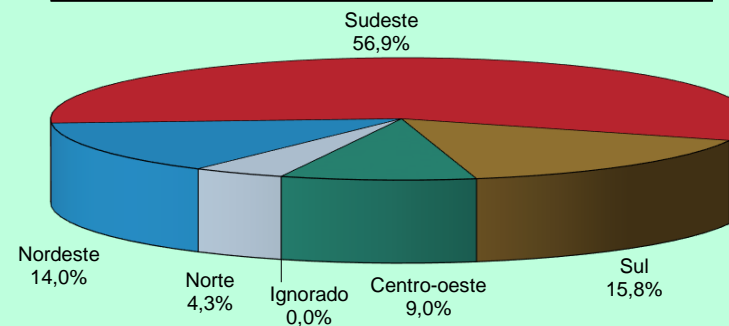

DESCRIPCIÓN	SEP/16	OCT/16	NOV/16	DIC/16	ENE/17	FEB/17	MAR/17	ABR/17	MAY/17	JUN/17	JUL/17	AGO/17
<b>BENEFICIARIAS</b>												
Beneficio Mínimo - R\$	880,00	880,00	880,00	880,00	937,00	937,00	937,00	937,00	937,00	937,00	937,00	<b>937,00</b>
Techo del Sal. Beneficio y Sal. Contribución - R\$	5.189,82	5.189,82	5.189,82	5.189,82	5.531,31	5.531,31	5.531,31	5.531,31	5.531,31	5.531,31	5.531,31	<b>5.531,31</b>
Valor Maximo de Beneficio - R\$	5.189,82	5.189,82	5.189,82	5.189,82	5.531,31	5.531,31	5.531,31	5.531,31	5.531,31	5.531,31	5.531,31	<b>5.531,31</b>
Salario Familia 1	41,37	41,37	41,37	41,37	44,09	44,09	44,09	44,09	44,09	44,09	44,09	<b>44,09</b>
Salario Familia 2	29,16	29,16	29,16	29,16	31,07	31,07	31,07	31,07	31,07	31,07	31,07	<b>31,07</b>
<b>ECONOMICAS</b>												
Salario Minimo - R\$	880,00	880,00	880,00	880,00	937,00	937,00	937,00	937,00	937,00	937,00	937,00	<b>937,00</b>
Dólar Comercial Mediano (Venta) - R\$	3,2564	3,1858	3,3420	3,3523	3,1966	3,1042	3,1279	3,1362	3,2095	3,2954	3,2061	<b>3,1509</b>
Taja Referencial - TR (% al mes)	0,1575	0,1601	0,1428	0,1849	0,1700	0,0302	0,1519	-	0,0764	0,0536	0,0623	<b>0,0509</b>
<b>ÍNDICE DE PRECIOS</b>												
INPC (Dec/93 = 100)	4.922,05	4.930,42	4.933,87	4.940,78	4.961,53	4.973,44	4.989,36	4.993,35	5.011,33	4.996,30	5.004,79	<b>5.003,29</b>
Variación (%)	0,08	0,17	0,07	0,14	0,42	0,24	0,32	0,08	0,36	-0,30	0,17	<b>-0,03</b>
Variación en 12 meses (%)	9,15	8,50	7,39	6,58	5,44	4,69	4,57	3,99	3,35	2,56	2,08	<b>1,73</b>
IPCA (Dec/93 = 100)	4.740,53	4.752,86	4.761,42	4.775,70	4.793,85	4.809,67	4.821,69	4.828,44	4.843,41	4.832,27	4.843,87	<b>4.853,07</b>
Variación (%)	0,08	0,26	0,18	0,30	0,38	0,33	0,25	0,14	0,31	-0,23	0,24	<b>0,19</b>
Variación en 12 meses (%)	8,48	7,87	6,99	6,29	5,35	4,76	4,57	4,08	3,60	3,00	2,71	<b>2,46</b>
IGP-DI (Aug/94 = 100)	647,36	648,21	648,56	653,95	656,78	657,19	654,71	646,57	643,26	637,08	635,20	<b>636,71</b>
Variación (%)	0,03	0,13	0,05	0,83	0,43	0,06	-0,38	-1,24	-0,51	-0,96	-0,30	<b>0,24</b>
IGP-M (Aug/94 = 100)	656,89	657,93	657,75	661,30	665,54	666,10	666,20	658,90	652,76	648,41	643,77	<b>644,38</b>
Variación (%)	0,20	0,16	-0,03	0,54	0,64	0,08	0,01	-1,10	-0,93	-0,67	-0,72	<b>0,10</b>
IPC-3i - Variación (%) <sup>(1)</sup>	0,17	0,42	0,21	0,30	0,48	0,34	0,54	0,24	0,66	-0,40	N/D	<b>N/D</b>

Fuentes: DATAPREV/SINTESE, IPEA, BNDES y BACEN.

(1) IPC-3i es un índice de precios publicado trimestralmente por la Fundação Getúlio Vargas, con el fin de calcular el costo de vida para las familias formadas en su mayoría por personas con más de 60 años.

## BENEFICIOS

Los beneficios consisten en prestaciones pecuniarias pagas por la Seguridad Social a los asegurados o a sus dependientes, de forma a atender la cobertura de los eventos de enfermedad, accidentes de trabajo, invalidez, muerte o edad avanzada, tanto por el tiempo de contribución y el trabajo sujeto a condiciones especiales; la protección a la maternidad, salario-familia y auxilio-reclusión; y las prestaciones asistenciales pagadas a las personas de edad avanzada o con discapacidad.

Los beneficios de pagos continuos se caracterizan por los pagos mensuales continuos hasta que cierto evento (muerte, por ejemplo) provoque su cesación. Los beneficios son corregidos anualmente según índice establecido por actos legales (Leyes o medidas provisionales), siempre en el mes en el que el valor del salario mínimo es ajustado.

La dinámica de los beneficios en el sistema de pensiones comprende los siguientes procesos: a) Concesión, que trata del flujo de entrada de nuevos beneficios en el sistema; b) Mantenimiento que engloba los beneficios activos y suspendidos constantes en la lista; c) Cesación que coincide con los beneficios que no generan más créditos y son excluidos del registro, y d) Emisión que trata de los créditos emitidos para pagamiento de los beneficios que está activos en el registro. Un beneficio se suspende cuando no genera créditos para pagamientos, pudiendo ser reactivado en cualquier momento.

Los beneficios se pueden clasificar en: a) BENEFICIOS DEL RGPS son regulados por el Régimen General de la Seguridad Social- RGPS, dependen de la contribución de los asegurados (obligatorios o facultativos) y comprenden los beneficios de previdencia y accidentarios. Su valor (renta mensual) se calcula sobre la base de los salarios-de-contribución del asegurado y ajustados de acuerdo con la ley vigente. Beneficios de Previdencia usualmente, dependen principalmente de un número mínimo de contribuciones mensuales (período de carencia) para los que el asegurado pueda aprovechar. Engloban las jubilaciones, las pensiones por muerte, los auxilios, el salario-familia y salario-maternidad. Beneficios de accidentes son dados al asegurado, o a su(s) dependiente(s), cuando el accidente se produce a través del trabajo, o incluso cuando se padece en el camino entre la casa y el lugar de trabajo, causando lesión o trastorno funcional que causa la muerte o disminución de la capacidad para el trabajo; y b) BENEFICIOS ASISTENCIALES están reguladas por la Ley Orgánica de la Asistencia Social - LOAS, que garantizan un salario mínimo mensual a las personas mayores de 65 años o más y las personas con discapacidad que no pueden trabajar y vivir independientemente. En ambos casos, el valor del ingreso familiar per cápita de los beneficiarios debe ser inferior a ¼ del salario mínimo. Estos beneficios se proporcionan independientemente de las aportaciones realizadas.

### BENEFICIOS CONCEDIDOS

Corresponden a los requisitos de las prestaciones presentadas por los asegurados del Seguro Social, los cuales son analizados, aprobados y autorizados para el pago al completar todos los requisitos necesarios para la concesión de la especie solicitada. Las informaciones tienen como período de referencia la fecha del Pedido de Beneficio - DDB. Los datos de cantidad no incluyen el monto de las pensiones alimenticias ni las pensiones por muerte, a pesar de que tienen un número de beneficios – NB, corresponden a las fracciones de un mismo beneficio. Los datos de valor corresponden a la Renta Mensual Inicial - RMI convertida. La conversión es efectuada a partir de la Fecha de Inicio del Beneficio – DIB para la fecha para pedidos de beneficios - DDB, utilizando el valor de la pensión mínima como indicador. Las informaciones de valor aquí presentadas no incluyen los complementos positivos, los descuentos ni los eventuales pagos en retraso.

### VALOR DE CRÉDITOS EN CONCESIÓN:

Corresponde a los créditos otorgados para el primer pago de beneficios concedidos. A partir del segundo pago, los créditos emitidos pasan a ser contabilizados en la sub-sesión Beneficios Emitidos. Diferentemente de las informaciones contantes en los otros cuadros de concesión, los valores refieren-se al valor neto, que es dado por la diferencia entre el valor bruto (valor del beneficio adicionado de complementos, acrecimos, etc.) y el valor de los descuentos) impuesto de ingreso, pensión alimenticia, etc.), incluyendo se necesario, el valor de prestaciones retrasadas. El periodo de referencia (mes) corresponde a la fecha de pagamiento del beneficio y no al DDB, utilizado en los demás cuadros de concesión.

### BENEFICIOS EMITIDOS

Son denominados beneficios emitidos los créditos encaminados a la red bancaria para pagos de de beneficios de prestaciones que están activos en el registro. Los Complementos Positivos – CP de un beneficio, tales cuales los derivados judiciales, reactivación y revisión de beneficio, inclusión de acompañante, etc, también constituyen créditos emitidos desde que sean de bajo valor. Los beneficios emitidos no incluyen los Pagamientos de Beneficios – PAB, que son comandados por las Agencias de Seguro Social –APS y pagos directamente en el Banco de Brasil. La cantidad de créditos emitidos pueden ser mayores que el número de beneficios activos porque un beneficio puede generar más de un crédito en una misma competencia. Los datos de cantidad incluyen pensiones alimenticias y los desdoblamientos de pensiones por muerte. Los datos de valor corresponden al valor neto, que es obtenido por la diferencia entre el valor bruto (valor del beneficio adicionado de complementos, salario-familia, etc.) y el valor de los descuentos (impuesto sobre la renta, pensiones alimenticias, etc). Los cuadros 12, 13, 14, diferentemente de los demás cuadros, consideran el valor del beneficio acrecido de complementos, no incorporando los créditos eventuales ni los descuentos. Las informaciones tienen como periodo de referencia el mes de competencia del beneficio. Las parcelas relativas al abono anual (13° salario) son incorporadas al valor de las competencias agosto y noviembre, pagas en los meses de septiembre y diciembre, respectivamente.

**REQUERIMIENTOS, RECHAZOS Y ANALISIS DE BENEFICIOS:**

**REQUERIDOS:** Cantidad de procesos de beneficios requeridos (que recibieron un Numero de Beneficio – NB) y cuya Fecha de Requerimiento – DER es el mes de referencia.

**RECHAZADOS:** Son los procesos de beneficios requeridos, despachados y no concedidos, porque no han rellenado los requisitos legales para la concesión.

**EN ANÁLISIS:** Corresponden al estoque de procesos de beneficios requeridos y que aún no fueron despachados por el INSS, o sea, no fueron concedidos, despedidos, y ni cerrados hasta el mes de referencia, o que está aguardando documentos o informaciones adicionales del requirente. Comprenden los requerimientos de beneficios que tengan DER y no posean Data de Despacho del Beneficio – DDB.

Las Informaciones relativas a beneficios requeridos, rechazados o en análisis incluyen beneficios de previdencia, accidentarios, asistenciales, y los Beneficios de la Legislación Específica\_BLE. Los datos relativos al beneficio Amparo Asistencial al Portador de Deficiencia y al beneficio Amparo Asistencial al Anciano – LOAS están incluidos, respectivamente, en beneficios por incapacidad y demás beneficios.

**BENEFICIOS SUSPENDIDOS**

Corresponden a los Beneficios en registro que provisoriamente no generan crédito para pagamiento, aun que tengan su valor actualizado mensualmente, pudiendo tornarse activos a cualquier momento por orden del INSS. Incluye pensiones alimenticias y desdoblamientos de pensiones por muerte.

**BENEFICIOS CESADOS**

Corresponden a los Beneficios de prestación continua que generan créditos por motivos diversos, tales cuales óbito, alta médica, transformación en otros beneficios, mayoría, entre otros, de acuerdo con la legislación. Como la comunicación del evento que genera la cesación del beneficio, en algunos casos, ocurre con retraso, estas informaciones están sujetas a correcciones posteriores. Son incluidas las pensiones alimenticias y los desdoblamientos de pensiones por muerte.

**RECAUDACIÓN**

Corresponde a las actividades relacionadas con el recogimiento de ingresos de contribuciones sociales, patrimoniales, y de otras importancias debidas a la Seguridad Social, previstas en la legislación. Constituyen contribuciones Sociales: a) las empresas y entidades equiparadas, incidentes sobre la remuneración paga, debida o acreditada a los asegurados a su servicio y sobre el ingreso o lucro; b) las de los empleadores domésticos; c) las de los asegurados (empleados, incluso el domestico, trabajador espontáneo, contribuyente individual, asegurado especial y facultativo) y, d) los incidentes sobre la receta de concursos de pronósticos.

Las contribuciones de las empresas, incidentes sobre la receta o el facturar y el lucro, salvo aquellas substitutivas de las contribuciones incidentes sobre la remuneración paga o acreditada a los asegurados a su servicio, además de aquellas incidentes sobre el ingreso de concursos y pronósticos, son recaudados por la Secretaria de la Receta Federal y no constan los cuadros aquí presentados. Las contribuciones incidentes sobre la remuneración paga o acreditada a los a asegurados a servicio de las empresas, las substitutivas de estas, incidentes sobre la receta o a facturar y o ingreso neto (contribución de las asociaciones deportivas que mantienen equipos de futbol profesional y de los productores rurales, personas físicas y jurídicas), bien como la receta patrimonial que engloba el valor de rendimientos referentes a la alienación y a la locación de inmuebles de propiedad del INSS, son administradas por este.

**RECAUDACIÓN TOTAL:**

Valor de las recaudaciones provenientes de todos los ingresos incluidos en el Guía de Seguridad Social – GPS. Engloba ingresos de contribuciones sociales (de empresas y entidades equiparadas y contribuyentes en general), débitos y cuotas (fase Administrativa y judicial), ingresos patrimoniales, devolución de beneficios, reclamaciones trabajitos y otros. Incluye las contribuciones relativas a otras entidades (salario –educación, INCRA, SENAI, SESC, etc.) y los acrecimientos legales (actualización monetaria, juros, y multas), o sea, corresponde a la rúbrica 11 del GPS. Los datos son apurados por local de pagamiento y el mes de referencia es el mes de procesamiento de la guía (mes civil).

**RECAUDACIÓN DE LAS EMPRESAS Y ENTIDADES EQUIPARADAS:**

Valor de las recaudaciones provenientes de todos los ingresos incluidos en el Guía de Seguridad Social – GPS. Engloba ingresos de contribuciones sociales (de empresas y entidades equiparadas y contribuyentes en general), débitos y cuotas (fase Administrativa y judicial), ingresos patrimoniales, devolución de beneficios, reclamaciones trabajitos y otros. Incluye las contribuciones relativas a otras entidades (salario –educación, INCRA, SENAI, SESC, etc.) y los acrecimientos legales (actualización monetaria, juros, y multas), o sea, corresponde a la rúbrica 11 del GPS. Los datos son apurados por local de pagamiento y el mes de referencia es el mes de procesamiento de la guía (mes civil). La distribución del valor de recaudación de las empresas y entidades según las Unidades de la Federación presentadas en los cuadros 22 y 23 es diferente del cuadro 24 porque los datos son procesados por local de pagamiento y no según por localización de establecimiento. El valor total también es diferente entre estos cuadros porque los cuadros 22 y 23 consideran todos los GPS y el cuadro 24 excluye los GPS con error de enceramiento (cuando la suma de los valores informados en las rubricas es diferente del valor de la rúbrica total).

**FLUJO DE CAJA:**

Corresponde al movimiento financiero de la Seguridad Social, efectuada por el acompañamiento diario de la entrada (recibimientos) y de la salida (pagamientos) de recursos financieros de la caja del INSS.

**OTRAS INFORMACIONES DE SEGURIDAD**

**PISO BENEFICIARIO:** Es el Valor mínimo establecido por la Constitución Federal, Art. 201, Para. 2º, que determina: “ningún beneficio que substituye el salario-de-contribución o el rendimiento del trabajo del asegurado tendrá valor mensual inferior al salario mínimo.”

**TECHO DEL SALARIO-DE-CONTRIBUCIÓN:** Es el valor máximo de base de contribución para el Régimen General de Seguridad Social.

**VALOR MÁXIMO DEL BENEFICIO:** Es el valor máximo de los beneficios del Régimen General de Seguridad Social.

**SALARIO-FAMILIA:** Es debido al asegurado empleado, excepto el domestico, y al trabajador sin cartera de trabajo, tanto en la condición de activo como en la de jubilado o por invalidez o a los demás jubilados a los 65 años, si del sexo masculino, y a los 60 años, si del sexo femenino o aún en gozo de auxilio-enfermedad, en la proporción del respectivo número de hijos o equiparados, de hasta 14 años de edad, o de cualquier edad si está invalido.

**SALARIO DE CONTRIBUCIÓN**

Se entiende por salario-de-contribución: a) para el empleado y trabajador sin cartera de trabajo - la remuneración recibida en una o más empresas, comprendiendo todos los ingresos pagados o acreditados por cualquier causa durante el mes, destinados para retribuir el trabajo; b) para los trabajadores domésticos – la remuneración registrada en la Cartera de Trabajo y Seguridad Social – CTPS; c) para el contribuyente Individual - la remuneración recibida en una o más empresas o por el ejercicio de actividad por propia cuenta durante el mes; y, para el asegurado facultativo - el valor por este, declarado.

### **CONTRIBUYENTES PARA EL RÉGIMEN GENERAL DE SEGURIDAD SOCIAL:**

Son contribuyente de la Seguridad Social a empresa y a la entidad similar, el empleado y el trabajador doméstico. Son aseguradas obligatorias las siguientes personas: empleados, empleado contribuyente nacional individual, los trabajadores independientes y asegurados de forma especial. También están aquellos que se unen a la Seguridad Social por cuenta propia, los asegurados opcional. Para cada tipo de contribuyente es definida una forma específica de contribución. A seguir, son conceptuados los contribuyentes de la Seguridad Social de siguiente forma:

- **EMPRESA** - Empresa individual o jurídica que asume el riesgo de actividades económicas urbana o rural, con fines lucrativos o no, tanto cuanto los órganos y entidades de administración pública directa, indirecta y fundacional. Similar a una empresa, a efectos de pensión, el contribuyente individual en relación con el asegurado que contrata el servicio, así como la cooperativa, la asociación o la entidad cualquier naturaleza o finalidad, la misión diplomática y consular de carreras en el extranjero.
- **EMPLEADOR DOMÉSTICO** - Una persona o familia que admite a su servicio, sin fines de lucro, empleada doméstica.
- **TRABAJADOR** – que se puede clasificar en:

**Empleado** – aquel que presta servicios a las empresas urbanas o rurales, en carácter no eventual, sobre su subordinación y mediante remuneración, incluidos los directores empleados y,

**Trabajador sin cartera de trabajo** - presta a una o más empresas, sin vínculo de empleo, servicios de naturaleza urbana o rural, con la mediación de los sindicatos u órganos gestores de mano de obra calificada. (por lo general el puerto).

- **CONTRIBUYENTE INDIVIDUAL** – A partir de la Ley N° 9876 de 26 de noviembre de 1999, las categorías de asegurados empresarios, trabajador autónomo y equiparados, se unificaron en una sola categoría – la de Contribuyente Individual. Esta ley considera que contribuyentes asegurados individuales como: el productor rural persona física; el minero; el eclesiástico; el brasileño civil que trabaja en el extranjero; los empresarios urbanos o rurales; los trabajadores que prestan servicios con carácter temporal; y los trabajadores autónomos. El arte. 9 del Reglamento de la Seguridad Social - RPS aprobado por Decreto N° 3048 del 6 de mayo de 1999, modificado por el Decreto N° 3265 del 29 de noviembre de 1999, enumera incluso como contribuyentes individuales, entre otros: elegido para el cargo de adjunto dirección cooperativa, asociación o entidad de cualquier naturaleza o finalidad, y el liquidador o síndico electo para ejercer la actividad hacia condominio, siempre que reciban compensación, jubilado de cualquier magistrado designado régimen temporal Tribunal Laboral clase o magistrado designado del Tribunal Electoral, el becario de Buena Voluntad Ejército contratista vivienda, de conformidad con la Ley No. 6855 del 18 de noviembre de 1980, el árbitro y sus asistentes, que actuará de conformidad con la Ley No. 9615 del 24 de marzo 1998.

**Trabajador Autónomo y similares** - la prestación de servicios a zonas urbanas o rurales, con carácter temporal, una o más empresas, sin relación de empleo, o que ejerza, sobre su propia actividad económica remunerada naturaleza urbana, con fines lucrativos o no.

**Empresario** - Corresponde al propietario de una empresa, el director no empleado, miembro del consejo de administración y similares.

- **EMPLEADO DOMÉSTICO** - Una persona o familia que admite a su servicio, sin fines de lucro, empleada doméstica.
- **OPCIONAL** - es la mayor de 16 años que está afiliado al Régimen General de la Seguridad Social, por contribución, siempre que no realiza trabajo remunerado que se ajuste a ser asegurado obligatoriamente.
- **ASEGURADO ESPECIAL** - Productor, la pareja, el aparcerero rural y el inquilino, el pescador y similares, el ejercicio de estas actividades de forma individual o en la economía familiar, aunque con la ayuda de un tercero, así como sus cónyuges o parejas y niños mayores de 16 años de edad o asimilados a los de trabajo, demostrado, con su grupo familiar.

<b>Lista de siglas utilizadas en este documento:</b>			
AEPS	Anuário Estatístico da Previdência Social	IPC-Fipe	Índice de Preços ao Consumidor – Fundação Instituto de Pesquisas Econômicas
BLE	Benefícios de la legislación Específica	LOAS	Lei Orgânica de Assistência Social (Lei Nº 8.742/93)
BMD	Boletim Mensal de Desempenho	LOPS	Lei Orgânica de Previdência Social (Lei Nº 3.807/60)
CAPIN	Caixa de Aposentadorias e Pensões da Imprensa Nacional	SP	Secretaria de Previdência
CDP	Certificado da Dívida Ativa	NB	Número de Benefício
CNIS	Cadastro Nacional de Informações Sociais	PASEP	Programa de Formação do Patrimônio do Servidor Público
COFINS	Contribuição para o Fundo de Investimento Social	PIB	Produto Interno Bruto
COMPREV	Compensação Previdenciária	PNAD	Pesquisa Nacional por Amostra de Domicílio
CPMF	Contribuição Provisória de Movimentação Financeira	PSS	Plano de Seguridade Social
DATAPREV	Empresa de Tecnologia e Informações da Previdência Social	REFIS	Programa de Recuperação Fiscal
DDB	Data do Despacho do Benefício	RFFSA	Rede Ferroviária Federal Sociedade Anônima
DER	Data de Entrada de Requerimento	RGPS	Regime Geral de Previdência Social
DIB	Data do Início do Benefício	RMI	Renda Mensal Inicial
DRD	Data de Regularização de Documentação	RMV	Rendas Mensais Vitalícias
ECT	Empresa Brasileira de Correios e Telégrafos	RPB	Recibo de Pagamento ao Beneficiário
FIES	Fundo de Financiamento ao Estudante do Ensino Superior	SABI	Sistema de Administração de Benefícios por Incapacidade
FNAS	Fundo Nacional de Assistência Social	SASSE	Serviço de Assistência e Seguro Social dos Economistas
FNS	Fundo Nacional de Saúde	SENAI	Serviço Nacional de Aprendizagem Industrial
FPAS	Fundo de Previdência e Assistência Social	SENAR	Serviço Nacional de Aprendizagem Rural
FUNDACENTRO	Fundação Jorge Duprat Figueiredo de Segurança e Medicina do Trabalho	SESI	Serviço Social da Indústria
GEAP	Grupo Executivo de Assistência Patronal	SIMPLES	Sistema Integrado de Pagamento de Impostos e Contribuições das Microempresas e Empresas de Pequeno Porte
GPS	Guia de Previdência Social	SINAP	Sistema de Informações e Acompanhamento de Projetos do Seguro Social
IBGE	Instituto Brasileiro de Geografia e Estatística	SINTESE	Sistema Integrado de Tratamento Estatístico de Séries Estratégicas
IGP-DI	Índice Geral de Preços – Disponibilidade Interna	SUB	Sistema Único de Benefícios
IGP-M	Índice Geral de Preços do Mercado	TJLP	Taxa de Juros de Longo Prazo
INCRA	Instituto Nacional de Colonização e Reforma Agrária	TR	Taxa Referencial
INPC	Índice Nacional de Preços ao Consumidor	TRF	Tribunal Regional Federal
INSS	Instituto Nacional do Seguro Social		
IPCA	Índice de Preço ao Consumidor Amplo		

### Nota

Las tablas de agregación de especies son constituidas por las siguientes especies de beneficios:

Jubilaciones por Edad .....	07, 08, 41, 52, 78 e 81
Jubilaciones por Invalidez .....	04, 06, 32, 33, 34, 51 e 83
Jubilaciones por Periodo de cotización.....	42, 43, 44, 45, 46, 49, 57, 72 e 82
Pensiones por Muerte .....	01, 03, 21, 23, 27, 28, 29, 55 e 84
Auxilios .....	13, 15, 25, 31, 36 e 50
Beneficios Accidentarios.....	02, 05, 10, 91, 92, 93, 94 e 95
Especies Diversas .....	47, 48, 68, 79, 80

### Convenciones

... el fenómeno puede haber sido o no verificado, pero su valor es desconocido.

- el fenómeno no fue verificado.

0 o 0,00 el dato fue verificado, pero su valor es inferior a la mitad de la unidad adoptada en la tabla.

**EXPEDIENTE:** Ministro de Hacienda: Henrique Meirelles; Secretario Ejecutivo del Ministerio de Hacienda: Tarcísio Godoy; Secretario de la Seguridad Social: Marcelo Caetano; Secretario de Políticas de Seguridad Social: Benedito Adalberto Brunca; Director del Departamento de lo Régimen General de Seguridad Social: Emanuel de Araújo Dantas; Director del Departamento de los Regímenes de Sanidad en el Servicio Público: Naron Gutierrez Nogueira; Director del Departamento de Políticas de Salud y Sanidad Ocupacional: Marco Antonio Gomes Pérez; Coordinador-General de Estadística, Demografía y Actuaría: Alexandre Zioli Fernandes; Equipo Técnico: Anária Pereira de Freitas, Carolina Fernandes dos Santos, Pedro Henrique Zampier, Sergio Luiz Maximino, Valdemir de Souza Silva; Distribución: Vanessa Ribeiro Almeida.

Boletín Estadístico de la Seguridad Social es una publicación mensual de la Secretaría de Políticas de Seguridad Social del Ministerio de Hacienda, de responsabilidad de la Secretaría de Políticas de Seguridad Social y elaborado por la Coordinación-General de Estadística, Demografía y e Actuaría. Impresión: Asesoría de Comunicación Social. También disponible en internet en lo sitio: [www.previdencia.gov.br](http://www.previdencia.gov.br)

Es permitida la reproducción total o parcial del contenido de esta publicación desde que citada la fuente.

**CORRESPONDÊNCIA:** Secretaria de Previdência do Ministério da Fazenda – Secretaria de Políticas de Previdência Social  
Esplanada dos Ministérios Bloco “F” 7º andar Sala 741 – 70.059-900 – Brasília/DF  
Tel. +55 61 2021 5115. Fax +55 61 2021 5020 – e-mail: [beps@previdencia.gov.br](mailto:beps@previdencia.gov.br)