

Julio 2017



PREVISIÓN SOCIAL

BOLETIN ESTADÍSTICO DE LA SEGURIDAD SOCIAL

- 01 - Números Generales de la Seguridad Social
- 02 - Evolución de los Beneficios Concedidos 2006/2017
- 03 - Beneficios Concedidos Según los Grupos de Especies
- 04 - Beneficios Concedidos por Grandes Grupos Según los Rangos de Valores
- 05 - Beneficios Concedidos por Clientela y Grandes Grupos Según los Rangos de Valores
- 06 - Beneficios Concedidos por Rangos de Valor Según las Unidades de la Federación
- 07 - Beneficios Concedidos Según las Unidades de la Federación
- 08 - Beneficios Concedidos Según las Especies
- 09 - Valor de Créditos Emitidos en la Concesión
- 10 - Evolución de los Beneficios Emitidos – 2006/2017
- 11 - Beneficios Emitidos Según los Grupos de Especies
- 12 - Beneficios Emitidos por Grandes Grupos, Según los Rangos de Valor
- 13 - Beneficios Emitidos por Clientela y Grandes Grupos, Según los Rangos de Valor
- 14 - Beneficios Emitidos por Rangos de Valor Según las Unidades de la Federación
- 15 - Beneficios Emitidos Según las Unidades de la Federación
- 16 - Beneficios Emitidos Según las Especies
- 17 - Beneficios Cesados Según los Grupos de Especies
- 18 - Beneficios Cesados y Suspendidos Según las Unidades de la Federación
- 19 - Requerimientos de Beneficios Según las Unidades de la Federación
- 20 - Evolución de los Requerimientos, Concesiones y Rechazos de Beneficios 2006/2017
- 21 - Situación de los Beneficios en Análisis por Tiempo de Tramitación y Responsable por la Pendencia
- 22 - Evolución Del Valor Recaudado por la Seguridad Social 2006/2017
- 23 - Valor Recaudado por la Seguridad Social por Fuente de Ingresos, Según las Unidades de la Federación
- 24 - Valor de las Recaudaciones Efectuadas por las Empresas Según el Sector de Actividad Económica
- 25 - Valor de las Recaudaciones Efectuadas por las Empresas, Según las Unidades de la Federación
- 26 - Otras Informaciones 2016/2017

PRESENTACIÓN

El Boletín Estadístico de la Seguridad Social – BEPS es una publicación mensual de la Secretaría de Políticas de Seguridad Social del Ministerio de Hacienda, elaborado por la Coordinación-General de Estadística y Actuaría, que presenta un conjunto de datos, con 27 tablas, sobre beneficios y recaudación de la Seguridad Social, el Flujo de Caja del Instituto Nacional del Seguro Social – INSS y, aún, informaciones de indicadores económicos y datos poblacionales.

La tabla 1 trae un resumen de los datos de beneficios de la Seguridad Social, del Flujo de Caja del INSS y poblacionales. Las informaciones de beneficios concedidos el mes constan en las tablas de 2 a 8. Entre ellos, la tabla 2 trae la evolución mensual de los beneficios concedidos según la clientela urbana y rural. La tabla 3 reporta cantidad y valor de los beneficios concedidos en el último mes de la serie por grupos de especie del beneficio. Las tablas 4 y 5 traen informaciones sobre cantidad y valor de los beneficios por rangos de valor. Las tablas 6 y 7 traen informaciones por Unidades de la Federación y la tabla 8 por especie de beneficio.

En la tabla 9 consta el valor de créditos emitidos en la concesión, que corresponden al primer pago efectuado a los beneficiarios, una vez que esos beneficios aún no fueron incluidos en la base de datos.

Las tablas de 10 a 16 traen datos de beneficios emitidos, que comprenden los créditos encaminados a la red bancaria para pago de beneficios de prestación continuada que están activos en la base de datos. Esas tablas siguen la misma estructura presentada para los beneficios concedidos.

Los datos de las tablas 17 y 18 presentan atraso de un mes e incorporan los beneficios que fueron cesados y suspensos entre la fecha de la emisión de beneficios del mes de referencia y la fecha de la emisión del mes siguiente. Los requerimientos de beneficios están relacionados en la tabla 19, por Unidades de la Federación, clasificados en requeridos, rechazados y en análisis. En la tabla 20 es presentada la evolución mensual de requerimientos, concesiones y rechazos. En la tabla 21 es presentada la cantidad de beneficios en análisis, de acuerdo con el tiempo de tramitación del proceso y de acuerdo con quien está pendiente la marcha del mismo.

Los valores recaudados por la previsión social, provenientes de todos los ingresos financieros incluidos en la *Guia da Previdência Social (GPS)*, son demostrados en las tablas 22 a 25. Entre ellos, la tabla 22 trae la evolución mensual de la recaudación de la Seguridad Social. La tabla 23 trae informaciones detalladas del último mes según el origen de la contribución. La tabla 24 revela los valores de recaudación de las empresas por sector de actividad económica y la tabla 25 por Unidades de la Federación.

La tabla 26 muestra el Flujo de Caja del INSS y la tabla 27 informa otros datos de la Seguridad Social y algunos indicadores económicos. Los conceptos son presentados después de las tablas.

01

NÚMEROS GENERALES DE LA SEGURIDAD SOCIAL

FLUJO DE CAJA DEL INSS – 2016/2017 – (EN R\$ MIL)			
DISCRIMINACIÓN	JULIO/2017	ACUMULADO EN 2017	ACUMULADO EN 12 MESES
Recaudación Propria	29.580.839	206.214.169	365.971.134
(+) Recaudación Simple	3.067.490	20.613.373	35.034.839
(+) Otras Recaudación	105.332	1.540.230	2.481.829
(=) Recaudación Bruta	32.753.660	228.367.772	403.487.802
(-) Reembolsos y restituciones	20.948	98.297	205.964
(-) Reuniones de Otras Entidades	3.095.440	23.862.023	39.025.349
(=) Recaudación Neta	29.637.272	204.407.452	364.256.489
Beneficios totales	43.154.212	300.791.504	538.114.432
(-) Beneficios devueltos	-381.588	-1.161.183	-3.332.230
(=) Beneficios Previdenciarios	43.535.800	301.952.688	541.446.663
Saldo Previdenciario (Recaudación Neta - Beneficios Previd.)	-13.516.940	-96.384.052	-173.857.943

Fuente: División de programación Financiera

PARTICIPACIÓN DE LA RECAUDACIÓN NETA Y DEL GASTO CON BENEFICIOS DEL RÉGIMEN GENERAL DE SEGURIDAD SOCIAL EN EL PIB – 2016				
PIB (R\$ Mil) ⁽¹⁾	RECAUDACIÓN NETA (R\$ Mil)	% EN EL PIB	BENEFICIOS DEL RGPS (R\$ Mil)	% EN EL PIB
6.266.895.000	358.137.319	5,71	507.871.304	8,10

Fuentes: División de programación Financiera del INSS y IBGE

Clientela	BENEFICIOS CONCEDIDOS				BENEFICIOS EMITIDOS	
	Acumulado en 2016		Julio/2017		Julio/2017	
	Numero	Valor (R\$ Mil)	Numero	Valor (R\$ Mil)	Numero	Valor (R\$ Mil)
Total	5.132.451	6.699.937	407.363	556.352	34.067.090	40.973.658
Urbano	4.245.154	5.917.340	333.088	486.553	24.550.358	32.954.247
Rural	887.297	782.598	74.275	69.798	9.516.732	8.019.410

Fuentes: DATAPREV / SUB y SINTESE

OTRAS INFORMACIONES DE BENEFICIOS					TIEMPO MEDIANO DE CONCESIÓN (EN DÍAS)	
Junio/2017		Julio/2017		Junio/2017	Julio/2017	
Beneficios Cesados		Beneficios Suspensos	Requerimientos			
Numero	Valor (R\$ Mil)		Requeridos	Rechazados		
460.192	595.508	44.979	770.946	349.144	53	54

Fuentes: DATAPREV / SUB, SINTESE y SUIBE

(1) PIB corriente a precio de mercado, dato preliminar divulgado por el Instituto Brasileño de Geografía y Estadística – IBGE.

(2) Corresponde al número medio mensual de contribuyentes, o sea, a la suma del número de meses con contribución para cada trabajador, dividido por 12.

DATOS POBLACIONALES - 2015	
DISCRIMINACIÓN	TOTAL
Población Residente	204.860.101
Urbana	172.318.534
Rural	32.541.567
Población Económicamente Activa	105.519.431
Ocupada	95.380.483
Desocupada	10.138.948
Población no Económicamente Activa	72.137.391
Población Ocupada Según Posición en el Trabajo Principal:	
Total	95.380.483
Empleados	57.564.636
Con cartera de trabajo firmada	36.825.347
Empleados públicos y militares	7.328.011
Otros y sin declaración	13.411.278
Trabajador Doméstico	6.308.667
Con cartera de trabajo firmada	2.016.149
Sin cartera de trabajo firmada y sin declaración	4.292.518
Autónomo	21.823.126
Empleador	3.550.566
Trabajadores en la producción para el propio consumo y construcción para el propio uso	3.846.970
No remunerados	2.286.518
Cotizantes para instituto de pensión en cualquier trabajo	58.812.846

Fuente: PNAD / IBGE - 2015.

NÚMERO DE COTIZANTES PARA EL RÉGIMEN GENERAL DE PREVISIÓN SOCIAL ⁽²⁾ – 2015	
TOTAL	54.075.219
Empleados	41.998.560
Autónomos	9.634.054
Trabajadores Domésticos	1.070.832
Facultativos	1.369.005
Afiliados Especiales	2.768
Ignorados	-

Fuente: DATAPREV / CNIS.

02

EVOLUCIÓN DE LOS BENEFICIOS CONCEDIDOS - 2006/2017

AÑOS/MESES	CANTIDAD				VALOR (R\$)				VALOR MEDIANO (R\$)			TIEMPO MEDIANO DE CONCESIÓN (EN DÍAS)
	Total	Variación en Relación al año/mes anterior (%)	Clientela		Total	Variación en Relación al año/mes anterior (%)	Clientela		Total	Clientela		
			Urbana	Rural			Urbana	Rural		Urbana	Rural	
2006 Total	4.238.816	7,16	3.221.479	1.017.337	2.454.718.849	18,27	2.108.750.810	345.968.039	579,10	654,59	340,07	...
2007 Total	4.173.350	-1,54	3.157.008	1.016.342	2.565.614.483	4,52	2.185.671.623	379.942.860	614,76	692,32	373,83	...
2008 Total	4.461.842	6,91	3.408.788	1.053.054	2.939.609.022	14,58	2.506.754.117	432.854.905	658,83	735,38	411,05	...
2009 Total	4.473.905	0,27	3.389.215	1.084.690	3.183.818.356	8,31	2.682.419.674	501.398.683	711,64	791,46	462,25	...
2010 Total	4.640.120	3,72	3.565.641	1.074.479	3.581.722.281	12,50	3.033.730.446	547.991.835	771,90	850,82	510,01	...
2011 Total	4.767.039	2,74	3.737.177	1.029.862	3.974.824.813	10,98	3.413.642.786	561.182.027	833,81	913,43	544,91	...
2012 Total	4.957.681	4,00	3.921.951	1.035.730	4.532.732.386	14,04	3.887.990.893	644.741.493	914,28	991,34	622,50	...
2013 Total	5.207.629	5,04	4.169.903	1.037.726	5.142.736.655	13,46	4.438.965.291	703.771.364	987,54	1.064,52	678,19	...
2014 Total	5.211.030	0,07	4.214.863	996.167	5.485.224.495	6,66	4.763.421.962	721.802.533	1.052,62	1.130,15	724,58	...
2015 Total	4.344.701	-16,62	3.546.427	798.274	5.038.457.733	-8,14	4.408.752.229	629.705.504	1.159,68	1.243,15	788,83	...
2016 Total	5.132.451	18,13	4.245.154	887.297	6.699.937.397	32,98	5.917.339.856	782.597.541	1.305,41	1.393,90	882,00	...
Enero	349.198	5,49	286.889	62.309	461.082.351	18,10	406.181.138	54.901.213	1.320,40	1.415,81	881,11	69
Febrero	426.512	22,14	355.489	71.023	558.533.669	21,14	495.953.112	62.580.557	1.309,54	1.395,13	881,13	73
Marzo	449.935	5,49	376.622	73.313	585.771.353	4,88	521.194.441	64.576.912	1.301,90	1.383,87	880,84	73
Abril	462.993	2,90	382.132	80.861	595.879.389	1,73	524.690.246	71.189.143	1.287,02	1.373,06	880,39	66
Mayo	500.239	8,04	415.499	84.740	641.295.389	7,62	566.660.405	74.634.984	1.281,98	1.363,81	880,75	57
Junio	480.846	-3,88	398.418	82.428	622.299.927	-2,96	549.694.046	72.605.881	1.294,18	1.379,69	880,84	54
Julio	400.827	-16,64	331.569	69.258	521.443.724	-16,21	460.462.397	60.981.327	1.300,92	1.388,74	880,50	52
Agosto	469.094	17,03	386.328	82.766	609.473.522	16,88	536.608.775	72.864.747	1.299,26	1.389,00	880,37	54
Septiembre	425.272	-9,34	349.609	75.663	559.826.246	-8,15	492.753.228	67.073.018	1.316,40	1.409,44	886,47	54
Octubre	378.580	-10,98	313.134	65.446	502.938.916	-10,16	444.967.267	57.971.648	1.328,49	1.421,01	885,79	54
Noviembre	425.052	12,28	350.688	74.364	559.342.177	11,21	493.672.392	65.669.785	1.315,94	1.407,73	883,09	53
Diciembre	363.903	-14,39	298.777	65.126	482.050.734	-13,82	424.502.409	57.548.325	1.324,67	1.420,80	883,65	55
2017 Enero	369.843	1,63	305.554	64.289	515.605.802	6,96	455.689.003	59.916.799	1.394,12	1.491,35	931,99	60
Febrero	368.800	-0,28	304.734	64.066	513.664.388	-0,38	453.359.041	60.305.347	1.392,80	1.487,72	941,30	57
Marzo	466.989	26,62	387.166	79.823	644.566.362	25,48	569.492.309	75.074.054	1.380,26	1.470,93	940,51	57
Abril	380.921	-18,43	315.542	65.379	525.510.496	-18,47	464.023.752	61.486.744	1.379,58	1.470,56	940,47	54
Mayo	469.613	23,28	384.641	84.972	644.241.377	22,59	564.434.907	79.806.470	1.371,86	1.467,43	939,21	53
Junio	449.179	-4,35	370.016	79.163	616.729.572	-4,27	542.349.814	74.379.758	1.373,02	1.465,75	939,58	53
Julio	407.363	-9,31	333.088	74.275	556.351.836	-9,79	486.553.461	69.798.375	1.365,74	1.460,74	939,73	54
Subtotal (1)	2.912.708	-5,14	2.400.741	511.967	4.016.669.834	0,76	3.535.902.288	480.767.546	1.379,02	1.472,84	939,06	-

Fuentes: DATAPREV / SUB, SINTESE y BMD

(1) Las variaciones corresponden a la razón entre el acumulado del año y el acumulado del mismo periodo del año anterior.

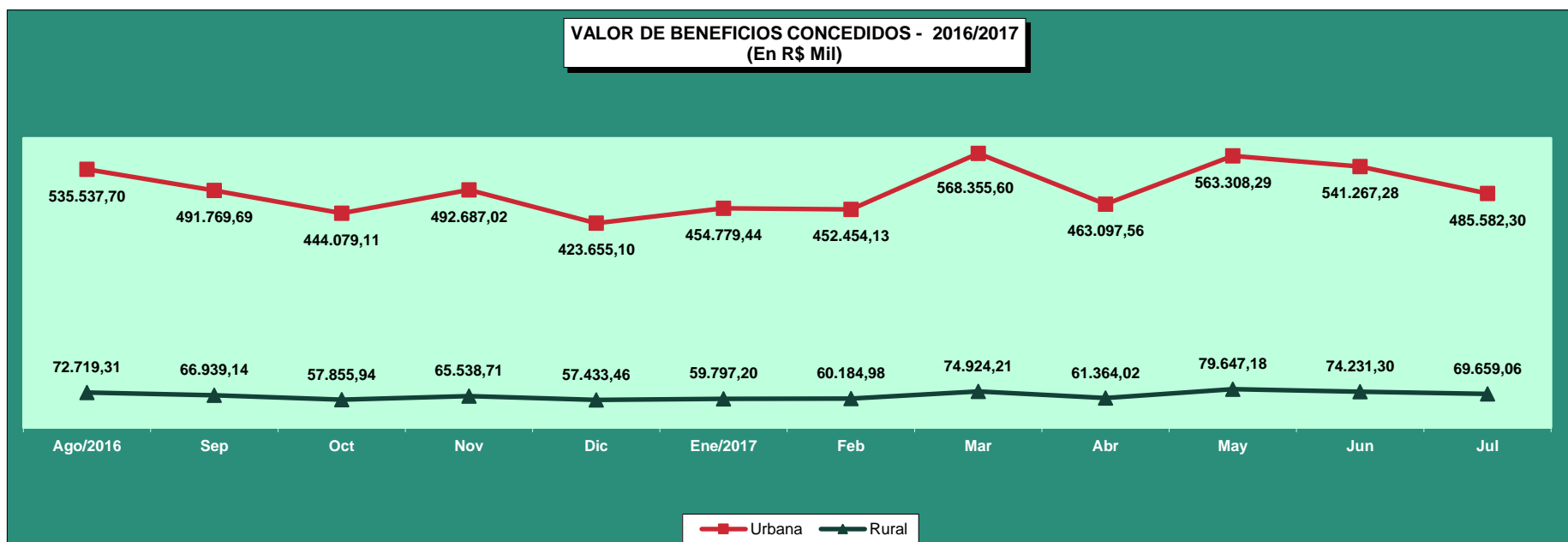
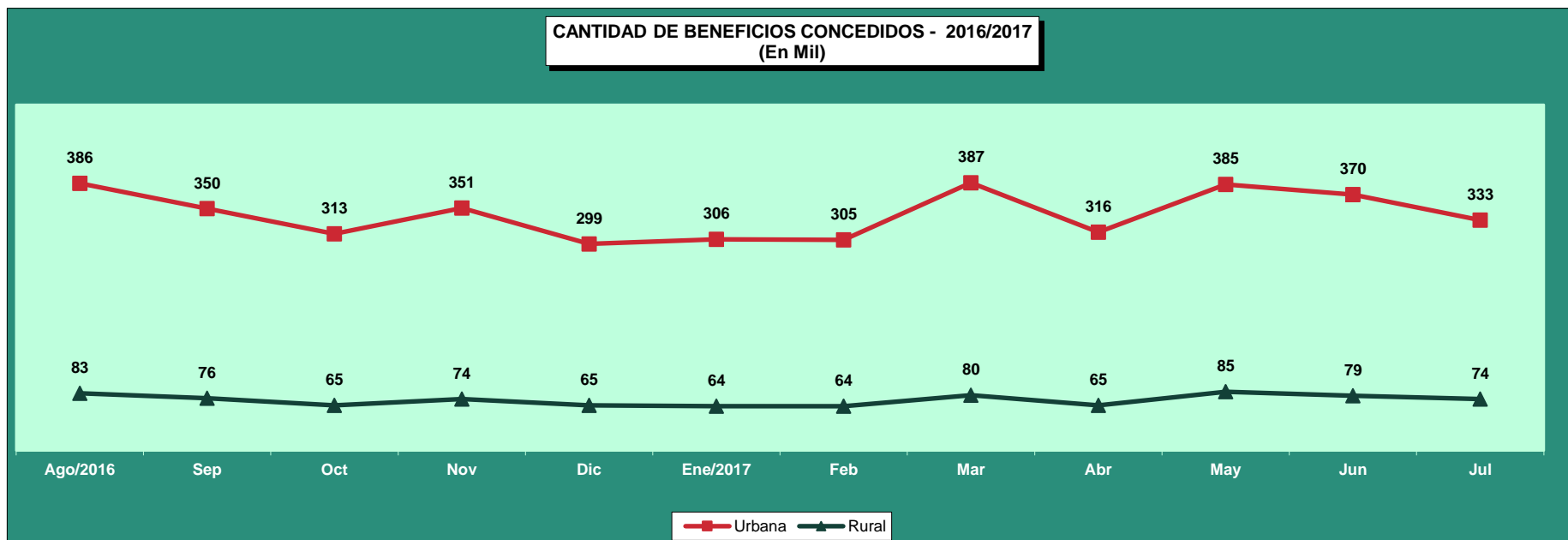

03

BENEFICIOS CONCEDIDOS SEGÚN LOS GRUPOS DE ESPECIES

GRUPOS DE ESPECIES	CANTIDAD						VALOR (R\$)						VALOR MEDIANO (R\$)				
	Total	% del total	% del grupo	% del sub grupo	Variación en Relación al mes anterior (en %)	Clientela		Total	% del total	% del grupo	% del sub grupo	Variación en Relación al mes anterior (en %)	Clientela		Total	Clientela	
						Urbana	Rural						Urbana	Rural		Urbana	Rural
TOTAL	407.363	100,00			-9,31	333.088	74.275	556.351.836	100,00			-9,79	486.553.461	69.798.375	1.365,74	1.460,74	939,73
BENEFICIOS DEL RGPS	380.107	93,31	100,00		-9,36	305.832	74.275	529.977.409	95,26	100,00		-9,98	460.179.034	69.798.375	1.394,28	1.504,68	939,73
Previsionales	362.615	89,02	95,40	100,00	-9,20	289.155	73.460	503.285.617	90,46	94,96	100,00	-9,84	434.229.384	69.056.233	1.387,93	1.501,72	940,05
Jubilados	118.148	29,00	31,08	32,58	-9,18	89.076	29.072	183.156.118	32,92	34,56	36,39	-10,11	155.721.557	27.434.562	1.550,23	1.748,19	943,68
Edad	60.637	14,89	15,95	16,72	-8,01	34.113	26.524	67.483.474	12,13	12,73	13,41	-8,90	42.526.258	24.957.216	1.112,91	1.246,63	940,93
Invalidez	17.929	4,40	4,72	4,94	-12,67	15.553	2.376	25.398.465	4,57	4,79	5,05	-12,04	23.122.475	2.275.990	1.416,61	1.486,69	957,91
Tiempo de Contribución	39.582	9,72	10,41	10,92	-9,29	39.410	172	90.274.179	16,23	17,03	17,94	-10,45	90.072.824	201.355	2.280,69	2.285,53	1.170,67
Pensiones por Muerte	34.770	8,54	9,15	9,59	-3,11	23.529	11.241	50.119.771	9,01	9,46	9,96	-3,02	39.547.101	10.572.670	1.441,47	1.680,78	940,55
Auxilios	158.079	38,81	41,59	43,59	-10,94	141.624	16.455	217.371.107	39,07	41,02	43,19	-11,61	201.962.510	15.408.597	1.375,08	1.426,05	936,41
Enfermedad	154.763	37,99	40,72	42,68	-11,03	138.636	16.127	214.039.635	38,47	40,39	42,53	-11,68	198.832.337	15.207.298	1.383,02	1.434,20	942,97
Accidente	1.306	0,32	0,34	0,36	-3,12	1.074	232	960.830	0,17	0,18	0,19	-1,96	850.714	110.116	735,70	792,10	474,64
Reclusión	2.010	0,49	0,53	0,55	-8,93	1.914	96	2.370.641	0,43	0,45	0,47	-8,51	2.279.459	91.182	1.179,42	1.190,94	949,82
Salario-Maternidad	51.618	12,67	13,58	14,23	-7,63	34.926	16.692	52.638.621	9,46	9,93	10,46	-7,39	36.998.217	15.640.404	1.019,77	1.059,33	937,00
Abono de perman. en Serv. 20%	-	-	-	-	-	-	-	-	-	-	-	-	-	-	-	-	-
Accidentarios	17.492	4,29	4,60	100,00	-12,44	16.677	815	26.691.793	4,80	5,04	100,00	-12,51	25.949.650	742.142	1.525,94	1.556,01	910,60
Jubilación por Invalidez	761	0,19	0,20	4,35	-10,05	710	51	1.345.747	0,24	0,25	5,04	-7,62	1.297.960	47.787	1.768,39	1.828,11	937,00
Pensión por muerte	11	0,00	0,00	0,06	-70,27	11	-	26.526	0,00	0,01	0,10	-64,82	26.526	-	2.411,49	2.411,49	-
Auxilio-Enfermedad	14.992	3,68	3,94	85,71	-13,54	14.276	716	23.519.372	4,23	4,44	88,11	-13,37	22.848.480	670.892	1.568,79	1.600,48	937,00
Auxilio-Accidente	1.714	0,42	0,45	9,80	-1,61	1.666	48	1.790.590	0,32	0,34	6,71	-1,78	1.767.126	23.463	1.044,68	1.060,70	488,82
Auxilio-Suplementar	14	0,00	0,00	0,08	-	14	-	9.557	0,00	0,00	0,04	79,77	9.557	-	682,67	682,67	-
BENEFICIOS ASISTENCIALES	27.187	6,67	100,00		-8,69	27.187	-	26.252.778	4,72	100,00		-5,90	26.252.778	-	965,64	965,64	-
Amparos Asistenciales (LOAS)	27.187	6,67	100,00	100,00	-8,69	27.187	-	26.252.778	4,72	100,00	100,00	-5,90	26.252.778	-	965,64	965,64	-
Anciano	13.604	3,34	50,04	50,04	-5,50	13.604	-	13.525.501	2,43	51,52	51,52	0,27	13.525.501	-	994,23	994,23	-
Portador de Deficiencia	13.583	3,33	49,96	49,96	-11,68	13.583	-	12.727.277	2,29	48,48	48,48	-11,68	12.727.277	-	937,00	937,00	-
Rentas Mensuales Vitalicias (RMV)	-	-	-	-	-	-	-	-	-	-	-	-	-	-	-	-	-
Anciano	-	-	-	-	-	-	-	-	-	-	-	-	-	-	-	-	-
Portador de Deficiencia	-	-	-	-	-	-	-	-	-	-	-	-	-	-	-	-	-
BENEFICIOS DE LA LEGISLACIÓN ESPECÍFICA (BLE) (1)	69	0,02	-	-	1,47	69	-	121.649	0,02	-	-	0,03	121.649	-	1.763,03	1.763,03	-

Fuentes: DATAPREV / SUB y SINTESE.

(1) Incluye las siguientes especies: 22 pensión por muerte estatutaria; 26 - Pensión especial (Ley N° 593/48), 37 - Jubilación de extra numerario de la Unión; 38 Jubilación de la extinta CAPIN; 56 - Pensiones mensual de por vida por el síndrome de talidomida; 58 - Jubilación excepcional del amnistiado; 59 - Pensión por muerte excepcional del amnistiado; 76 - Salario-Familia estatutaria del RFFSA; 85 - pensión mensual vitalicia del cauchero; 86 - pensión mensual vitalicia del dependiente del cauchero; 89 - pensión especial para las víctimas de hemodiálisis Caruaru; 96 - pensión especial a las personas afectadas por lepra. Excluyendo el BLE adicional

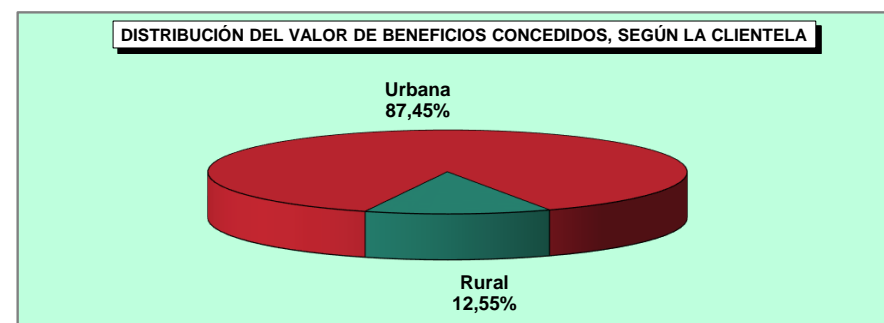
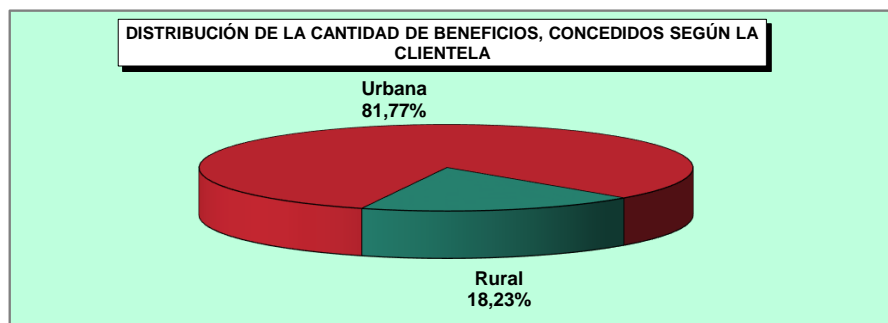
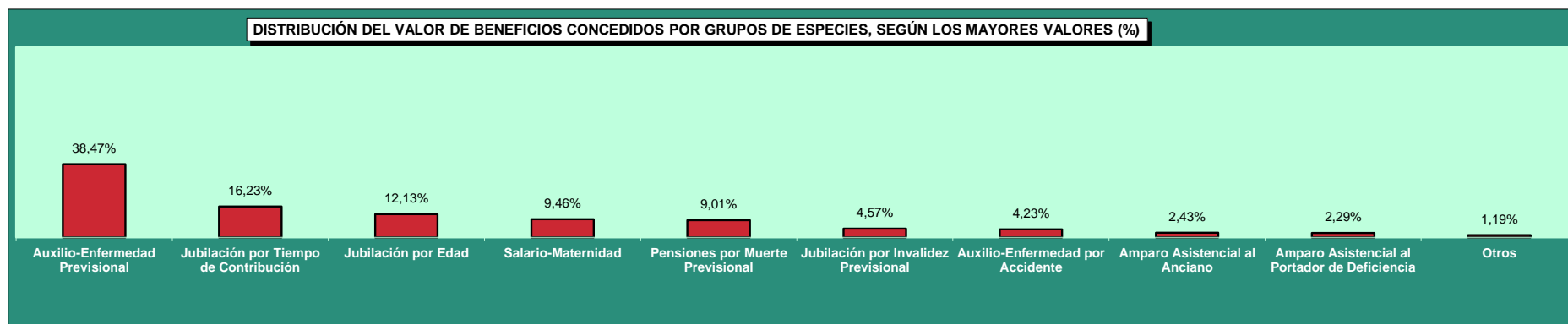
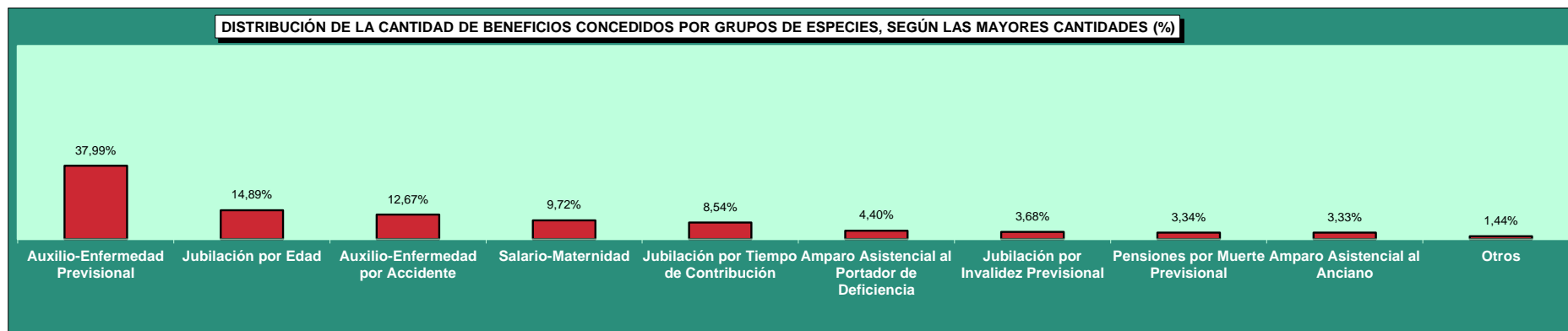

04

BENEFICIOS CONCEDIDOS POR GRANDES GRUPOS SEGÚN LOS RANGOS DE VALORES

RANGOS DE VALORES (EN BENEFICIO MÍNIMO)	CANTIDAD						VALOR (R\$)					
	Total	% sobre el total	% Acumulado	Beneficios del RGPS	Beneficios Asistenciales	BLE	Total	% sobre el total	% Acumulado	Beneficios del RGPS	Beneficios Asistenciales	BLE
TOTAL	407.363	100,00	-	380.107	27.187	69	556.351.836	100,00	-	529.977.409	26.252.778	121.649
< 1	2.309	0,57	0,57	2.307	2	-	1.429.938	0,26	0,26	1.428.178	1.760	-
= 1	221.201	54,30	54,87	194.018	27.181	2	207.265.337	37,25	37,51	181.794.866	25.468.597	1.874
1 - 2	120.688	29,63	84,49	120.618	3	67	156.484.400	28,13	65,64	156.361.634	2.991	119.775
2 - 3	33.540	8,23	92,73	33.540	-	-	76.232.184	13,70	79,34	76.232.184	-	-
3 - 4	15.661	3,84	96,57	15.661	-	-	50.487.577	9,07	88,42	50.487.577	-	-
4 - 5	8.319	2,04	98,61	8.319	-	-	34.954.904	6,28	94,70	34.954.904	-	-
5 - 6	5.492	1,35	99,96	5.492	-	-	27.716.443	4,98	99,68	27.716.443	-	-
6 - 7	113	0,03	99,99	113	-	-	677.138	0,12	99,80	677.138	-	-
7 - 8	20	0,00	100,00	20	-	-	138.089	0,02	99,83	138.089	-	-
8 - 9	13	0,00	100,00	13	-	-	104.092	0,02	99,85	104.092	-	-
9 - 10	-	-	100,00	-	-	-	-	-	99,85	-	-	-
10 - 20	6	0,00	100,00	6	-	-	82.303	0,01	99,86	82.303	-	-
20 - 30	-	-	100,00	-	-	-	-	-	99,86	-	-	-
30 - 40	-	-	100,00	-	-	-	-	-	99,86	-	-	-
40 - 50	-	-	100,00	-	-	-	-	-	99,86	-	-	-
50 - 60	-	-	100,00	-	-	-	-	-	99,86	-	-	-
60 - 70	-	-	100,00	-	-	-	-	-	99,86	-	-	-
70 - 80	-	-	100,00	-	-	-	-	-	99,86	-	-	-
80 - 90	-	-	100,00	-	-	-	-	-	99,86	-	-	-
90 - 100	-	-	100,00	-	-	-	-	-	99,86	-	-	-
> 100	1	0,00	100,00	-	1	-	779.430	0,14	100,00	-	779.430	-

Fuentes: DATAPREV / SUB y SINTESE.

05

BENEFICIOS CONCEDIDOS POR CLIENTELA Y GRANDES GRUPOS SEGÚN LOS RANGOS DE VALORES

RANGOS DE VALORES (EN BENEFICIO MÍNIMO)	CLIENTELA URBANA								CLIENTELA RURAL					
	Cantidad				Valor (R\$)				Cantidad			Valor (R\$)		
	Total	Beneficios del RGPS	Beneficios Asistenciales	BLE	Total	Beneficios del RGPS	Beneficios Asistenciales	BLE	Total	Beneficios del RGPS	Beneficios Asistenciales	Total	Beneficios del RGPS	Beneficios Asistenciales
TOTAL	333.088	305.832	27.187	69	486.553.461	460.179.034	26.252.778	121.649	74.275	74.275	-	69.798.375	69.798.375	-
< 1	2.013	2.011	2	-	1.289.221	1.287.461	1.760	-	296	296	-	140.717	140.717	-
= 1	147.905	120.722	27.181	2	138.586.985	113.116.514	25.468.597	1.874	73.296	73.296	-	68.678.352	68.678.352	-
1 - 2	120.089	120.019	3	67	155.741.913	155.619.148	2.991	119.775	599	599	-	742.486	742.486	-
2 - 3	33.493	33.493	-	-	76.128.461	76.128.461	-	-	47	47	-	103.723	103.723	-
3 - 4	15.637	15.637	-	-	50.411.674	50.411.674	-	-	24	24	-	75.903	75.903	-
4 - 5	8.309	8.309	-	-	34.912.662	34.912.662	-	-	10	10	-	42.242	42.242	-
5 - 6	5.489	5.489	-	-	27.701.490	27.701.490	-	-	3	3	-	14.953	14.953	-
6 - 7	113	113	-	-	677.138	677.138	-	-	-	-	-	-	-	-
7 - 8	20	20	-	-	138.089	138.089	-	-	-	-	-	-	-	-
8 - 9	13	13	-	-	104.092	104.092	-	-	-	-	-	-	-	-
9 - 10	-	-	-	-	-	-	-	-	-	-	-	-	-	-
10 - 20	6	6	-	-	82.303	82.303	-	-	-	-	-	-	-	-
20 - 30	-	-	-	-	-	-	-	-	-	-	-	-	-	-
30 - 40	-	-	-	-	-	-	-	-	-	-	-	-	-	-
40 - 50	-	-	-	-	-	-	-	-	-	-	-	-	-	-
50 - 60	-	-	-	-	-	-	-	-	-	-	-	-	-	-
60 - 70	-	-	-	-	-	-	-	-	-	-	-	-	-	-
70 - 80	-	-	-	-	-	-	-	-	-	-	-	-	-	-
80 - 90	-	-	-	-	-	-	-	-	-	-	-	-	-	-
90 - 100	-	-	-	-	-	-	-	-	-	-	-	-	-	-
> 100	1	-	1	-	779.430	-	779.430	-	-	-	-	-	-	-

Fuentes: DATAPREV / SUB y SINTESE.

CANTIDAD DE BENEFICIOS CONCEDIDOS, SEGÚN LOS RANGOS DE VALORES - (EN %)

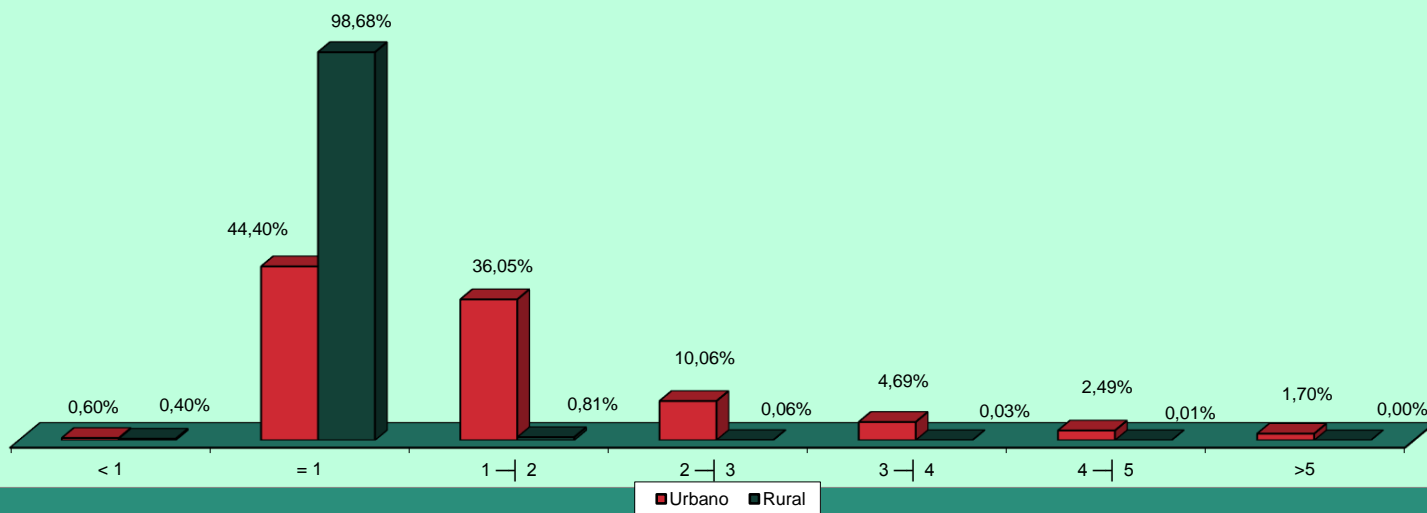

CANTIDAD DE BENEFICIOS CONCEDIDOS, SEGÚN LOS RANGOS DE VALORES - (EN %)

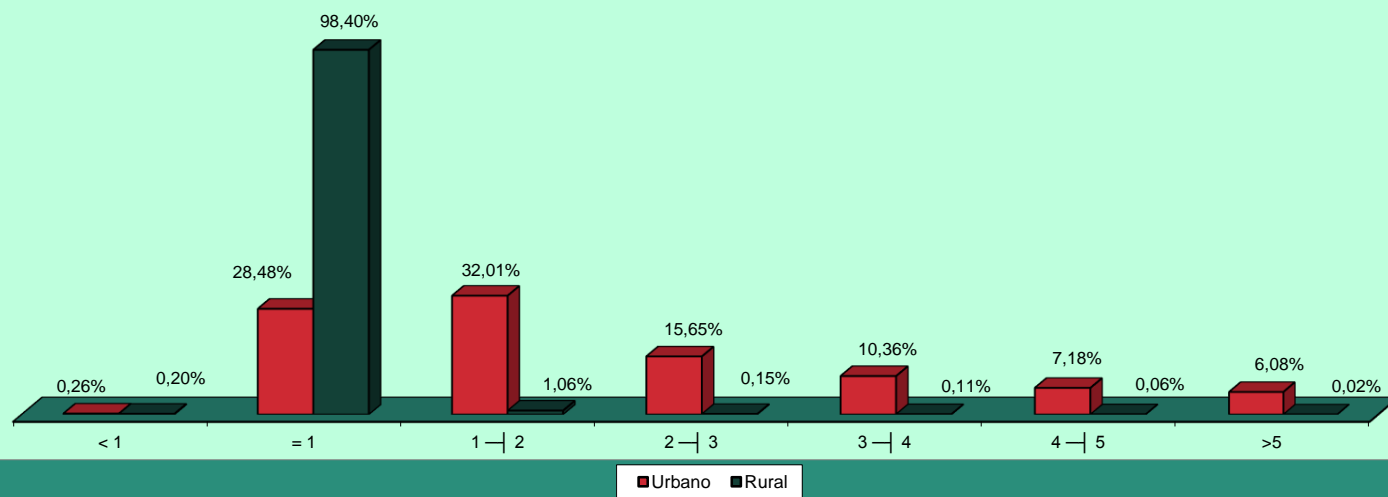

06 CANTIDAD DE BENEFICIOS CONCEDIDOS POR RANGOS DE VALORES SEGÚN LAS UNIDADES DE LA FEDERACIÓN

GRANDE REGIONES Y UNIDADES DE LA FEDERACIÓN	CANTIDAD						VALOR (R\$)					
	Rangos de Valores (En Beneficio Mínimo)						Rangos de Valores (En Beneficio Mínimo)					
	Total	< 1	= 1	1 a 5	5 a 10	> 10	Total	< 1	= 1	1 a 5	5 a 10	> 10
BRASIL	407.363	2.309	221.201	178.208	5.638	7	556.351.836	1.429.938	207.265.337	318.159.065	28.635.763	861.734
NORTE	23.139	129	16.056	6.751	203	-	27.835.889	73.700	15.044.472	11.689.517	1.028.200	-
Rondônia	3.792	55	2.591	1.116	30	-	4.388.192	31.906	2.427.767	1.775.735	152.785	-
Acre	1.775	15	1.377	376	7	-	1.994.798	7.499	1.290.249	662.190	34.860	-
Amazonas	5.208	18	3.397	1.743	50	-	6.578.635	12.279	3.182.989	3.131.129	252.237	-
Roraima	815	2	535	262	16	-	1.014.677	1.132	501.295	429.878	82.373	-
Pará	8.650	28	6.088	2.450	84	-	10.511.257	14.373	5.704.456	4.367.802	424.626	-
Amapá	942	7	734	197	4	-	1.041.283	4.239	687.758	329.273	20.013	-
Tocantins	1.957	4	1.334	607	12	-	2.307.046	2.273	1.249.958	993.510	61.305	-
NORDESTE	95.736	394	72.198	22.434	708	2	110.573.163	218.760	67.649.526	38.319.497	3.596.045	789.334
Maranhão	10.260	38	8.666	1.504	51	1	11.008.773	20.397	8.120.042	2.597.098	261.331	9.904
Piauí	6.827	22	5.664	1.119	22	-	7.263.251	12.092	5.307.168	1.829.290	114.701	-
Ceará	13.937	79	10.626	3.131	101	-	15.718.802	42.934	9.956.562	5.210.201	509.104	-
Rio Grande do Norte	5.755	26	3.904	1.759	66	-	6.936.393	14.319	3.658.048	2.931.447	332.578	-
Paraíba	6.438	58	4.694	1.643	43	-	7.283.388	31.741	4.398.278	2.638.584	214.786	-
Pernambuco	14.987	66	10.493	4.303	124	1	18.584.499	39.103	9.831.941	7.309.165	624.860	779.430
Alagoas	5.868	8	4.394	1.428	38	-	6.694.970	5.212	4.117.178	2.376.424	196.156	-
Sergipe	3.825	5	2.758	1.020	42	-	4.618.778	3.037	2.584.246	1.818.110	213.386	-
Bahia	27.839	92	20.999	6.527	221	-	32.464.309	49.925	19.676.063	11.609.178	1.129.143	-
SUDESTE	177.396	800	79.095	94.027	3.471	3	267.389.866	524.008	74.112.015	175.096.665	17.614.178	43.000
Minas Gerais	45.168	108	26.628	17.955	477	-	58.332.483	63.480	24.950.436	30.894.881	2.423.686	-
Espírito Santo	8.203	27	4.767	3.288	121	-	10.827.029	16.342	4.466.679	5.725.618	618.389	-
Rio de Janeiro	30.190	79	13.607	15.814	688	2	45.538.508	48.579	12.749.759	29.240.720	3.470.806	28.644
São Paulo	93.835	586	34.093	56.970	2.185	1	152.691.845	395.606	31.945.141	109.235.446	11.101.296	14.356
SUL	80.766	893	38.371	40.646	854	2	109.461.193	555.188	35.953.627	68.560.954	4.362.024	29.399
Paraná	26.790	203	13.119	13.239	229	-	35.352.556	127.929	12.292.503	21.770.566	1.161.558	-
Santa Catarina	21.575	378	9.122	11.877	198	-	29.675.918	235.233	8.547.314	19.890.397	1.002.974	-
Rio Grande do Sul	32.401	312	16.130	15.530	427	2	44.432.719	192.027	15.113.810	26.899.990	2.197.493	29.399
CENTRO-OESTE	30.326	93	15.481	14.350	402	-	41.091.726	58.282	14.505.697	24.492.432	2.035.315	-
Mato Grosso do Sul	5.788	22	2.938	2.785	43	-	7.618.106	13.972	2.752.906	4.633.448	217.780	-
Mato Grosso	6.529	24	3.434	3.027	44	-	8.502.080	15.698	3.217.658	5.047.049	221.674	-
Goiás	10.215	32	5.412	4.654	117	-	13.481.086	19.792	5.071.044	7.792.707	597.542	-
Distrito Federal	7.794	15	3.697	3.884	198	-	11.490.454	8.819	3.464.089	7.019.227	998.318	-

Fuentes: DATAPREV / SUB y SINTESE.

07

BENEFICIOS CONCEDIDOS SEGÚN LAS UNIDADES DE LA FEDERACIÓN

GRANDE REGIONES Y UNIDADES DE LA FEDERACIÓN	CANTIDAD					VALOR (EN R\$)					VALOR MEDIANO (R\$)			TIEMPO MEDIANO DE CONCESIÓN (EN DÍAS)		
	Total	% del total	Variación en Relación al mes anterior (en %)	Cientela		Total	% del total	Variación en Relación al mes anterior (en %)	Cientela		Total	Cientela				
				Urbana	Rural				% Rural sobre total	Urbana		Rural	% Rural sobre total		Urbana	Rural
BRASIL	407.363	100,00	-9,31	333.088	74.275	18,2	556.351.836	100,00	-9,79	486.553.461	69.798.375	12,5	1.365,74	1.460,74	939,73	54
NORTE	23.139	5,68	-9,81	14.337	8.802	38,0	27.835.889	5,00	-10,93	19.604.399	8.231.491	29,6	1.202,99	1.367,40	935,18	...
Rondônia	3.792	0,93	-2,24	2.389	1.403	37,0	4.388.192	0,79	-6,61	3.079.251	1.308.941	29,8	1.157,22	1.288,93	932,96	50
Acre	1.775	0,44	-3,06	833	942	53,1	1.994.798	0,36	-3,18	1.115.099	879.700	44,1	1.123,83	1.338,65	933,86	31
Amazonas	5.208	1,28	-3,14	3.360	1.848	35,5	6.578.635	1,18	-4,88	4.847.059	1.731.576	26,3	1.263,18	1.442,58	937,00	48
Roraima	815	0,20	-5,45	513	302	37,1	1.014.677	0,18	-3,50	731.703	282.974	27,9	1.245,00	1.426,32	937,00	35
Pará	8.650	2,12	-13,34	5.266	3.384	39,1	10.511.257	1,89	-13,06	7.347.477	3.163.781	30,1	1.215,17	1.395,27	934,92	69
Amapá	942	0,23	-19,42	515	427	45,3	1.041.283	0,19	-24,64	641.653	399.631	38,4	1.105,40	1.245,93	935,90	34
Tocantins	1.957	0,48	-23,46	1.461	496	25,3	2.307.046	0,41	-24,38	1.842.157	464.889	20,2	1.178,87	1.260,89	937,28	69
NORDESTE	95.736	23,50	-5,98	56.424	39.312	41,1	110.573.163	19,87	-5,88	73.771.565	36.801.598	33,3	1.154,98	1.307,45	936,14	...
Maranhão	10.260	2,52	-20,02	3.473	6.787	66,2	11.008.773	1,98	-21,45	4.657.874	6.350.899	57,7	1.072,98	1.341,17	935,74	69
Piauí	6.827	1,68	-18,17	2.826	4.001	58,6	7.263.251	1,31	-19,04	3.520.397	3.742.853	51,5	1.063,90	1.245,72	935,48	56
Ceará	13.937	3,42	-16,19	9.016	4.921	35,3	15.718.802	2,83	-17,53	11.119.197	4.599.605	29,3	1.127,85	1.233,27	934,69	43
Rio Grande do Norte	5.755	1,41	-12,36	4.083	1.672	29,1	6.936.393	1,25	-10,63	5.371.126	1.565.267	22,6	1.205,28	1.315,49	936,16	44
Paraíba	6.438	1,58	-13,65	4.162	2.276	35,4	7.283.388	1,31	-13,48	5.157.521	2.125.867	29,2	1.131,31	1.239,19	934,04	48
Pernambuco	14.987	3,68	-5,31	10.177	4.810	32,1	18.584.499	3,34	-1,85	14.073.060	4.511.439	24,3	1.240,04	1.382,83	937,93	65
Alagoas	5.868	1,44	2,75	3.920	1.948	33,2	6.694.970	1,20	0,70	4.867.800	1.827.170	27,3	1.140,93	1.241,79	937,97	56
Sergipe	3.825	0,94	-2,30	2.529	1.296	33,9	4.618.778	0,83	-3,94	3.403.982	1.214.796	26,3	1.207,52	1.345,98	937,34	94
Bahia	27.839	6,83	13,42	16.238	11.601	41,7	32.464.309	5,84	12,48	21.600.608	10.863.702	33,5	1.166,14	1.330,25	936,45	51
SUDESTE	177.396	43,55	-11,23	166.149	11.247	6,3	267.389.866	48,06	-11,35	256.668.377	10.721.489	4,0	1.507,30	1.544,81	953,28	...
Minas Gerais	45.168	11,09	-14,42	38.601	6.567	14,5	58.332.483	10,48	-14,17	52.155.192	6.177.291	10,6	1.291,46	1.351,14	940,66	43
Espírito Santo	8.203	2,01	-3,75	6.786	1.417	17,3	10.827.029	1,95	-4,03	9.497.834	1.329.194	12,3	1.319,89	1.399,62	938,03	53
Rio de Janeiro	30.190	7,41	-10,88	29.687	503	1,7	45.538.508	8,19	-11,90	45.057.709	480.799	1,1	1.508,40	1.517,76	955,86	58
São Paulo	93.835	23,03	-10,34	91.075	2.760	2,9	152.691.845	27,45	-10,55	149.957.641	2.734.204	1,8	1.627,24	1.646,53	990,65	61
SUL	80.766	19,83	-7,45	69.411	11.355	14,1	109.461.193	19,67	-8,32	98.787.251	10.673.942	9,8	1.355,29	1.423,22	940,02	...
Paraná	26.790	6,58	-8,87	23.107	3.683	13,7	35.352.556	6,35	-9,88	31.878.030	3.474.526	9,8	1.319,62	1.379,58	943,40	50
Santa Catarina	21.575	5,30	-6,39	19.060	2.515	11,7	29.675.918	5,33	-7,53	27.334.996	2.340.922	7,9	1.375,48	1.434,16	930,78	43
Rio Grande do Sul	32.401	7,95	-6,95	27.244	5.157	15,9	44.432.719	7,99	-7,59	39.574.225	4.858.494	10,9	1.371,34	1.452,58	942,12	45
CENTRO-OESTE	30.326	7,44	-12,35	26.767	3.559	11,7	41.091.726	7,39	-12,50	37.721.869	3.369.856	8,2	1.355,00	1.409,27	946,85	...
Mato Grosso do Sul	5.788	1,42	-14,81	4.998	790	13,6	7.618.106	1,37	-13,37	6.866.462	751.644	9,9	1.316,19	1.373,84	951,45	49
Mato Grosso	6.529	1,60	-9,96	5.420	1.109	17,0	8.502.080	1,53	-9,74	7.449.905	1.052.175	12,4	1.302,20	1.374,52	948,76	62
Goiás	10.215	2,51	-19,63	9.125	1.090	10,7	13.481.086	2,42	-20,02	12.450.257	1.030.828	7,6	1.319,73	1.364,41	945,71	42
Distrito Federal	7.794	1,91	-0,61	7.224	570	7,3	11.490.454	2,07	16,34	10.955.245	535.209	4,7	1.474,27	1.516,51	938,96	67

Fuentes: DATAPREV / SUB y SINTESE.

TIEMPO MEDIANO DE CONCESIÓN DE BENEFICIOS POR UNIDADES DE LA FEDERACIÓN (EN DÍAS)

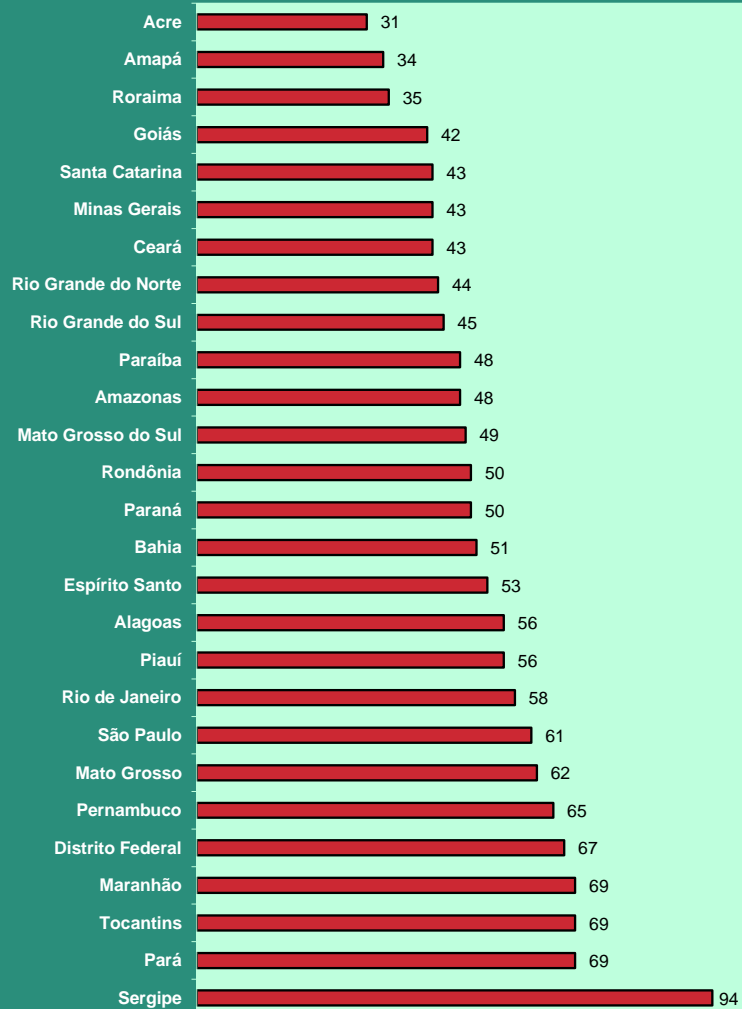

DISTRIBUCIÓN DE LA CANTIDAD DE BENEFICIOS CONCEDIDOS SEGÚN LAS GRANDES REGIONES

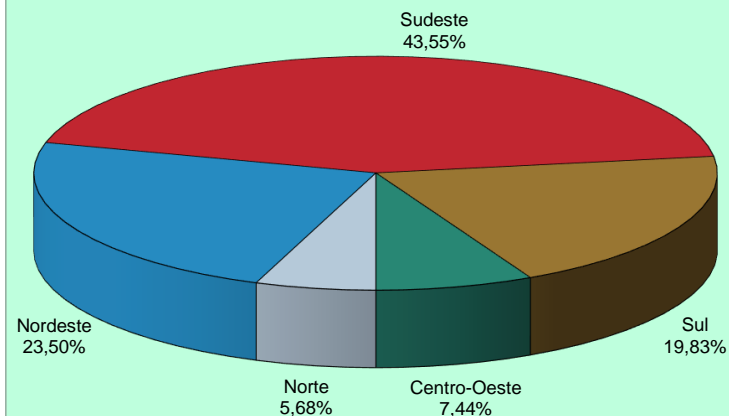

DISTRIBUCIÓN DEL VALOR DE BENEFICIOS CONCEDIDOS SEGÚN LAS GRANDES REGIONES

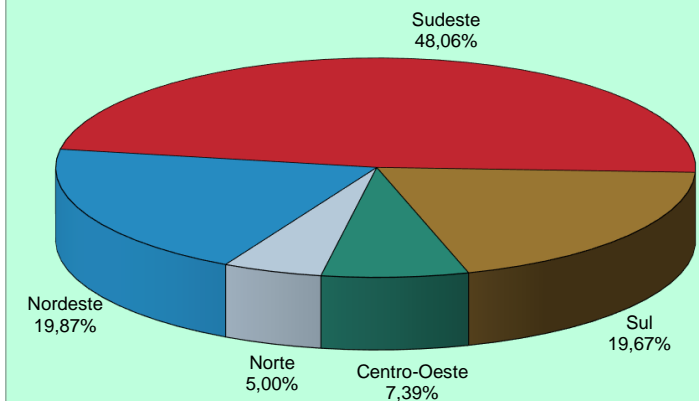

08

BENEFICIOS CONCEDIDOS SEGÚN LAS ESPECIES

BENEFICIOS DEL RGPS

(continúa)

COD.	ESPECIES DE BENEFICIOS	CANTIDAD			VALOR (R\$)			VALOR MEDIANO (R\$)		
		Total	Clientela		Total	Clientela		Total	Clientela	
			Urbana	Rural		Urbana	Rural		Urbana	Rural
JUBILACIÓN POR EDAD										
07	Jubilación por edad del trabajador rural (*)	-	-	-	-	-	-	-	-	-
08	Jubilación por edad del empleador rural (*)	-	-	-	-	-	-	-	-	-
41	Jubilación por edad	60.637	34.113	26.524	67.483.474	42.526.258	24.957.216	1.112,91	1.246,63	940,93
81	Jubilación Obligatoria por Edad (Ex-SASSE) (*)	-	-	-	-	-	-	-	-	-
Total de Jubilaciones por Edad		60.637	34.113	26.524	67.483.474	42.526.258	24.957.216	1.112,91	1.246,63	940,93
JUBILACIÓN POR INVALIDEZ										
04	Jubilación por discapacidad de los trabajadores rurales (*)	-	-	-	-	-	-	-	-	-
06	Jubilación por invalidez del empleador rural (*)	-	-	-	-	-	-	-	-	-
32	Jubilación por invalidez previsional	17.929	15.553	2.376	25.398.465	23.122.475	2.275.990	1.416,61	1.486,69	957,91
33	Jubilación por invalidez de Aeronáutica (*)	-	-	-	-	-	-	-	-	-
34	Jubilación por invalidez del ex combatiente marítimo (Ley 1.756/52) (*)	-	-	-	-	-	-	-	-	-
51	Jubilación por invalidez (Extinto Plano Básico) (*)	-	-	-	-	-	-	-	-	-
83	Jubilación por Invalidez (Ex – SASSE) (*)	-	-	-	-	-	-	-	-	-
Total de Jubilaciones por Invalidez		17.929	15.553	2.376	25.398.465	23.122.475	2.275.990	1.416,61	1.486,69	957,91
JUBILACIÓN POR TIEMPO DE CONTRIBUCIÓN										
42	Jub. Por tiempo de contribución	35.926	35.754	172	79.421.314	79.219.958	201.355	2.210,69	2.215,69	1.170,67
43	Jub. Por tiempo de contribución del ex combatiente (*)	-	-	-	-	-	-	-	-	-
44	Jub. Por tiempo de contribución de aeronauta (*)	-	-	-	-	-	-	-	-	-
45	Jub. Por tiempo de contribución del periodista profesional (*)	-	-	-	-	-	-	-	-	-
46	Jub. Por tiempo de contribución especial	2.143	2.143	-	7.528.480	7.528.480	-	3.513,06	3.513,06	-
49	Jub. Por tiempo de contribución ordinaria (*)	-	-	-	-	-	-	-	-	-
57	Jub. Por tiempo de contribución del profesor (Emenda Const. 18/81)	1.513	1.513	-	3.324.386	3.324.386	-	2.197,21	2.197,21	-
72	Jub. Por tiempo de contribución del combatiente marítimo (Ley 1.756/52) (*)	-	-	-	-	-	-	-	-	-
82	Jub. Por tiempo de contribución (Ex SASSE) (*)	-	-	-	-	-	-	-	-	-
Total de Jubilaciones por Tiempo de Contribución		39.582	39.410	172	90.274.179	90.072.824	201.355	2.280,69	2.285,53	1.170,67

Fuentes: DATAPREV / SUB y SINTESE.

COD.	ESPECIES DE BENEFICIOS	CANTIDAD			VALOR (R\$)			VALOR MEDIANO (R\$)		
		Total	Clientela		Total	Clientela		Total	Clientela	
			Urbana	Rural		Urbana	Rural		Urbana	Rural
PENSIONES POR MUERTE										
01	Pensión por muerte del trabajador rural (*)	-	-	-	-	-	-	-	-	-
03	Pensión por muerte del empleador rural (*)	-	-	-	-	-	-	-	-	-
21	Pensión por muerte previsional	34.763	23.522	11.241	50.091.782	39.519.112	10.572.670	1.440,95	1.680,09	940,55
23	Pensión por muerte del ex combatiente	7	7	-	27.989	27.989	-	3.998,44	3.998,44	-
27	Pensión por muerte del servidor público federal con dupla jubilación (*)	-	-	-	-	-	-	-	-	-
28	Pensión por muerte del Régimen General (Decreto 20.465/31) (*)	-	-	-	-	-	-	-	-	-
29	Pensión por muerte del ex combatiente marítimo (Ley 1.756/52)	-	-	-	-	-	-	-	-	-
55	Pensión por muerte (Extinto Plano Básico) (*)	-	-	-	-	-	-	-	-	-
84	Pensión por muerte (Ex SASSE) (*)	-	-	-	-	-	-	-	-	-
Total de Pensiones por Muerte		34.770	23.529	11.241	50.119.771	39.547.101	10.572.670	1.441,47	1.680,78	940,55
AUXILIOS										
13	Auxilio enfermedad del trabajador rural (*)	-	-	-	-	-	-	-	-	-
25	Auxilio reclusión	2.010	1.914	96	2.370.641	2.279.459	91.182	1.179,42	1.190,94	949,82
31	Auxilio enfermedad prevencionara	154.763	138.636	16.127	214.039.635	198.832.337	15.207.298	1.383,02	1.434,20	942,97
36	Auxilio accidente	1.306	1.074	232	960.830	850.714	110.116	735,70	792,10	474,64
Total de Auxilios		158.079	141.624	16.455	217.371.107	201.962.510	15.408.597	1.375,08	1.426,05	936,41
BENEFICIOS ACCIDENTARIOS										
02	Pensión por muerte por accidente de trabajo del trabajador rural (*)	-	-	-	-	-	-	-	-	-
05	Jub. Por invalidez por accidente de trab. del trabajador rural (*)	-	-	-	-	-	-	-	-	-
10	Auxilio enfermedad por accidente de trabajo del trabajador rural (*)	-	-	-	-	-	-	-	-	-
91	Auxilio enfermedad por accidente del trabajo	14.992	14.276	716	23.519.372	22.848.480	670.892	1.568,79	1.600,48	937,00
92	Jubilación por invalidez por accidente de trabajo	761	710	51	1.345.747	1.297.960	47.787	1.768,39	1.828,11	937,00
93	Pensión por muerte por accidente de trabajo	11	11	-	26.526	26.526	-	2.411,49	2.411,49	-
94	Auxilio accidente por accidente de trabajo	1.714	1.666	48	1.790.590	1.767.126	23.463	1.044,68	1.060,70	488,82
95	Auxilio suplementar por accidente de trabajo (*)	14	14	-	9.557	9.557	-	682,67	682,67	-
Total de Beneficios Accidentarios		17.492	16.677	815	26.691.793	25.949.650	742.142	1.525,94	1.556,01	910,60
ESPECIES DIVERSAS										
47	Abono de permanencia en servicio 25% (*)	-	-	-	-	-	-	-	-	-
48	Abono de permanencia en servicio 20% (*)	-	-	-	-	-	-	-	-	-
79	Abono de supervisor jubilado por la autarquía empleadora (Ley 1.756/52) (*)	-	-	-	-	-	-	-	-	-
80	Salario maternidad	51.618	34.926	16.692	52.638.621	36.998.217	15.640.404	1.019,77	1.059,33	937,00
Total de Especies Diversas		51.618	34.926	16.692	52.638.621	36.998.217	15.640.404	1.019,77	1.059,33	937,00
TOTAL DE BENEFICIOS DEL RGPS		380.107	305.832	74.275	529.977.409	460.179.034	69.798.375	1.394,28	1.504,68	939,73

BENEFICIOS ASISTENCIALES

(conclusión)

COD.	ESPECIES DE BENEFICIOS	CANTIDAD			VALOR (R\$)			VALOR MEDIANO (R\$)		
		Total	Clientela		Total	Clientela		Total	Clientela	
			Urbana	Rural		Urbana	Rural		Urbana	Rural
11	Ingreso mensual vitalicio por invalidez del trab. rural (Ley 6.179/74) (*)	-	-	-	-	-	-	-	-	-
12	Ingreso mensual vitalicio por edad del trab. rural (Ley 6.179/74) (*)	-	-	-	-	-	-	-	-	-
30	Ingreso mensual vitalicio por invalidez (Ley 6.179/74) (*)	-	-	-	-	-	-	-	-	-
40	Ingreso vitalicio por edad (Ley 6.179/74) (*)	-	-	-	-	-	-	-	-	-
87	Amparo asistencial al portador de deficiencia (LOAS)	13.583	13.583	-	12.727.277	12.727.277	-	937,00	937,00	-
88	Amparo asistencial al anciano (LOAS)	13.604	13.604	-	13.525.501	13.525.501	-	994,23	994,23	-
TOTAL DE BENEFICIOS ASISTENCIALES		27.187	27.187	-	26.252.778	26.252.778	-	965,64	965,64	-

Fuentes: DATAPREV / SUB y SINTESE.

BENEFICIOS DE LA LEGISLACIÓN ESPECÍFICA - BLE

COD.	ESPECIES DE BENEFICIOS	CANTIDAD			VALOR (R\$)			VALOR MEDIANO (R\$)		
		Total	Clientela		Total	Clientela		Total	Clientela	
			Urbana	Rural		Urbana	Rural		Urbana	Rural
22	Pensión por muerte estatutaria (*)	-	-	-	-	-	-	-	-	-
26	Pensión especial (Ley 593/48) (*)	-	-	-	-	-	-	-	-	-
37	Jubilación de extra numerario de la Unión (*)	-	-	-	-	-	-	-	-	-
38	Jubilación de la extinta CAPIN (*)	-	-	-	-	-	-	-	-	-
54	Pensión especial vitalicia (Ley 9.793/99)	-	-	-	-	-	-	-	-	-
56	Pensión men. vitalicia por síndrome de talidomida (Ley 7.070/82)	8	8	-	10.656	10.656	-	1.331,94	1.331,94	-
58	Jubilación excepcional del amnistiado (Ley 6.683/79)	-	-	-	-	-	-	-	-	-
59	Pensión por muerte excepcional del amnistiado (Ley 6.683/79)	-	-	-	-	-	-	-	-	-
60	Pensión mensual especial vitalicia (Ley 10.923/2004)	-	-	-	-	-	-	-	-	-
85	Pensión mensual vitalicia del cauchero (Ley 7.986/89)	14	14	-	26.236	26.236	-	1.874,00	1.874,00	-
86	Pensión mensual vitalicia del dep del cauchero (Ley 7.986/89)	34	34	-	62.779	62.779	-	1.846,44	1.846,44	-
89	Pensión especial para las víctimas de hemodiálisis Caruaru	-	-	-	-	-	-	-	-	-
96	Pensión especial a las personas afectadas por lepra (Ley 11.520/2007)	13	13	-	21.978	21.978	-	1.690,63	1.690,63	-
TOTAL DE ENCARGOS PREVIDENCIARIOS DE LA UNIÓN		69	69	-	121.649	121.649	-	1.763,03	1.763,03	-

Fuentes: DATAPREV / SUB y SINTESE.

(*) Especies Extintas. El registro de concesiones es debido a decisiones o revisiones administrativas.

DISTRIBUCIÓN DE LA CANTIDAD DE BENEFICIOS PREVIDENCIARIOS CONCEDIDOS SEGÚN LOS GRUPOS DE ESPECIES

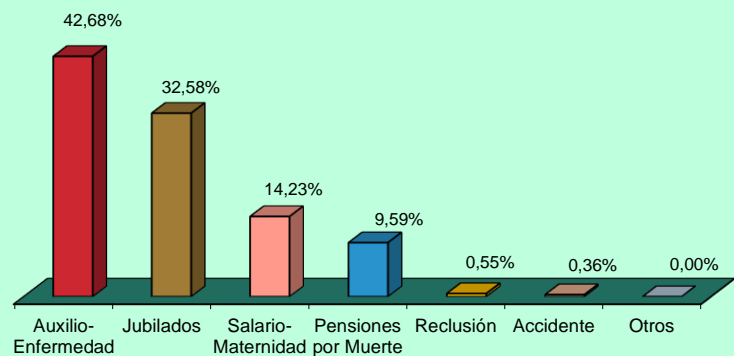

DISTRIBUCIÓN DE LA CANTIDAD DE BENEFICIOS ACCIDENTARIOS CONCEDIDOS SEGÚN LOS GRUPOS DE ESPECIES

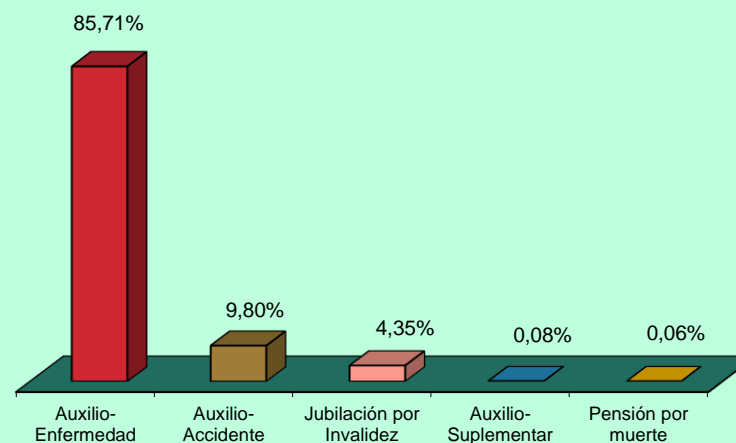

DISTRIBUCIÓN DEL VALOR DE BENEFICIOS PREVIDENCIARIOS CONCEDIDOS SEGÚN LOS GRUPOS DE ESPECIES

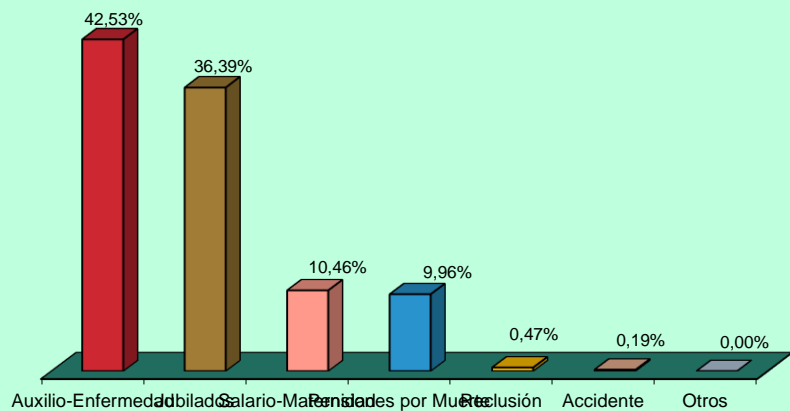

DISTRIBUCIÓN DEL VALOR DE BENEFICIOS ACCIDENTARIOS CONCEDIDOS SEGÚN LOS GRUPOS DE ESPECIES

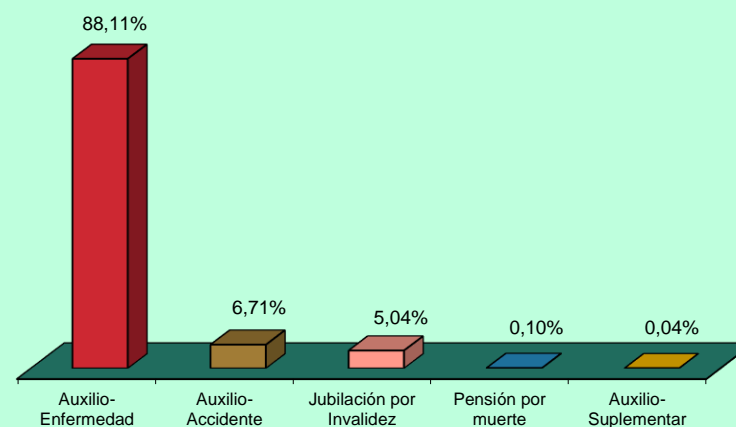

09

VALOR DE CRÉDITOS EMITIDOS EN LA CONCESIÓN

GRANDE REGIONES Y UNIDADES DE LA FEDERACIÓN	VALOR (R\$)				
	Total	% del total	Variación en Relación al mes anterior (en %)	Clientela	
				Urbana	Rural
BRASIL	1.235.744.787	100,00	2,67	1.083.341.114	152.403.674
NORTE	68.739.290	5,56	23,76	50.161.328	18.577.963
Rondônia	8.855.030	0,72	19,41	6.487.870	2.367.160
Acre	4.518.636	0,37	25,92	2.549.330	1.969.306
Amazonas	14.601.362	1,18	49,85	11.408.147	3.193.215
Roraima	2.154.308	0,17	61,46	1.589.212	565.096
Pará	29.145.358	2,36	10,44	21.278.999	7.866.359
Amapá	2.496.388	0,20	40,98	1.649.261	847.126
Tocantins	6.968.209	0,56	31,49	5.198.508	1.769.701
NORDESTE	234.823.194	19,00	-4,99	157.830.600	76.992.594
Maranhão	33.292.559	2,69	-0,91	15.635.263	17.657.296
Piauí	17.638.622	1,43	-0,34	8.660.163	8.978.459
Ceará	33.601.160	2,72	4,39	24.841.142	8.760.018
Rio Grande do Norte	12.092.681	0,98	-8,90	9.100.528	2.992.153
Paraíba	13.215.623	1,07	-7,88	9.320.349	3.895.274
Pernambuco	40.158.310	3,25	-3,78	29.864.571	10.293.739
Alagoas	13.275.139	1,07	-0,62	9.710.052	3.565.086
Sergipe	11.613.162	0,94	-13,04	8.822.788	2.790.374
Bahia	59.935.938	4,85	-11,35	41.875.744	18.060.194
SUDESTE	624.669.855	50,55	2,77	600.656.136	24.013.719
Minas Gerais	117.447.082	9,50	3,79	104.466.575	12.980.507
Espírito Santo	23.141.659	1,87	-0,19	20.030.008	3.111.651
Rio de Janeiro	110.362.880	8,93	2,40	109.231.729	1.131.151
São Paulo	373.718.234	30,24	2,75	366.927.824	6.790.410
SUL	212.896.785	17,23	-1,12	191.588.012	21.308.773
Paraná	69.238.234	5,60	-1,21	61.295.077	7.943.156
Santa Catarina	57.417.720	4,65	0,17	52.693.081	4.724.639
Rio Grande do Sul	86.240.832	6,98	-1,88	77.599.854	8.640.978
CENTRO-OESTE	94.615.663	7,66	21,75	83.105.038	11.510.625
Mato Grosso do Sul	14.511.836	1,17	18,87	12.731.898	1.779.938
Mato Grosso	21.969.882	1,78	29,99	19.215.796	2.754.087
Goíás	30.850.787	2,50	20,04	26.560.438	4.290.349
Distrito Federal	27.283.158	2,21	19,11	24.596.906	2.686.251

Fuentes: DATAPREV / SUB y SINTESE.

GRUPOS DE ESPECIES	VALOR (R\$)				
	Total	% del total	Variación en Relación al mes anterior (en %)	Clientela	
				Urbana	Rural
TOTAL	1.235.744.787	100,00	2,67	1.083.341.114	152.403.674
BENEFICIOS DEL RGPS	1.153.497.504	93,34	2,89	1.001.093.830	152.403.674
Previsionales	1.110.895.891	89,90	2,94	959.770.365	151.125.526
Jubilados	528.528.909	42,77	2,17	469.161.952	59.366.957
Edad	182.419.231	14,76	4,84	126.606.690	55.812.542
Invalidez	25.907.120	2,10	19,00	22.892.668	3.014.452
Tiempo de Contribución	320.202.558	25,91	-0,42	319.662.595	539.964
Pensiones por muerte	151.909.511	12,29	5,97	116.016.274	35.893.237
Auxilios	338.605.312	27,40	1,08	309.600.812	29.004.500
Enfermedad	318.841.848	25,80	0,25	291.161.795	27.680.053
Accidente	2.790.484	0,23	1,55	2.454.395	336.089
Reclusión	16.972.979	1,37	19,74	15.984.621	988.358
Salario-Maternidad	91.852.159	7,43	9,97	64.991.327	26.860.832
Abono de perman. en Serv. 20%	-	-	-	-	-
Accidentarios	42.601.613	3,45	1,66	41.323.465	1.278.148
Jubilación por Invalidez	1.141.053	0,09	0,89	1.108.411	32.641
Pensión por muerte	234.468	0,02	-11,69	233.353	1.115
Auxilio-Enfermedad	34.632.920	2,80	-0,52	33.462.831	1.170.089
Auxilio-Accidente	6.588.537	0,53	15,67	6.514.235	74.302
Auxilio-Suplementar	4.636	0,00	113,54	4.636	-
BENEFICIOS ASISTENCIALES	81.568.159	6,60	-0,20	81.568.159	-
Amparos Asistenciales (LOAS)	81.568.159	6,60	-0,20	81.568.159	-
Anciano	33.981.739	2,75	11,21	33.981.739	-
Portador de Deficiencia	47.586.420	3,85	-7,01	47.586.420	-
Rentas Mensuales Vitalicias (RMV)	-	-	-	-	-
Anciano	-	-	-	-	-
Portador de Deficiencia	-	-	-	-	-
BENEFICIOS DE LA LEGISLACIÓN ESPECÍFICA (BLE) ⁽¹⁾	679.125	0,05	-11,47	679.125	-

Fuentes: DATAPREV / SUB y SINTESE.

(1) Incluye las siguientes especies: 20 - Pensión por muerte del ex diplomata; 22 pensión por muerte estatutaria;

26 - Pensión especial (Ley N° 593/48), 37 - Jubilación de extra numerario de la Unión; 38 Jubilación de la extinta CAPIN;

56 - Pensiones mensual de por vida por el síndrome de talidomida; 58 - Jubilación excepcional de amnistía; 59 - Pensión por muerte excepcional del amnistiado; 76 - Salario-Familia estatutaria del RFFSA; 85 - pensión mensual vitalicia del cauchero;

86 - pensión mensual vitalicia del dependiente del cauchero; 89 - pensión especial para las víctimas de hemodiálisis Caruaru;

96 - pensión especial a las personas afectadas por lepra. Excluyendo el BLE adicional

DISTRIBUCIÓN DEL VALOR TOTAL DE CRÉDITOS EMITIDOS EN LA CONCESIÓN, SEGÚN LAS UNIDADES DE LA FEDERACIÓN (EN %)

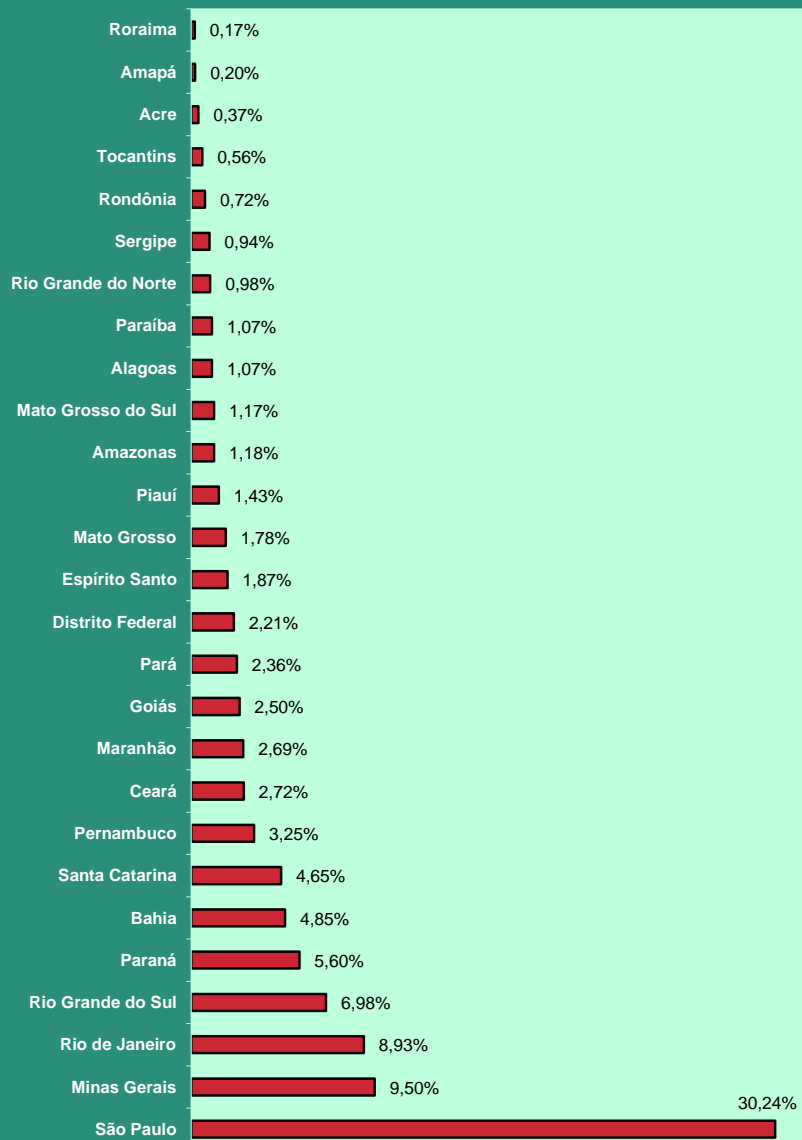

DISTRIBUCIÓN DEL VALOR DE CRÉDITOS EMITIDOS EN LA CONCESIÓN, SEGÚN LOS GRANDES GRUPOS (EN %)

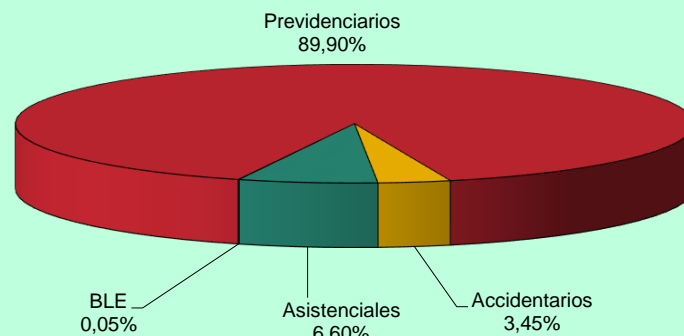

DISTRIBUCIÓN DEL VALOR DE CRÉDITOS EMITIDOS EN LA CONCESIÓN SEGÚN LA CLIENTELA (EN %)

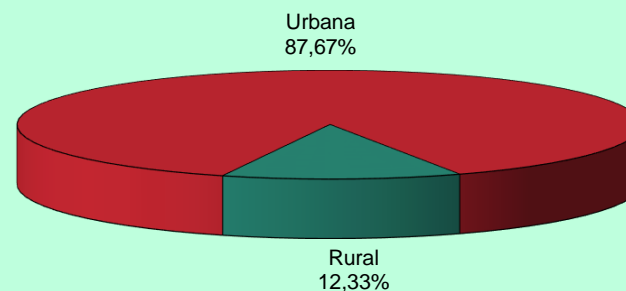

10 EVOLUCIÓN DE LOS BENEFICIOS EMITIDOS – 2006/2017

AÑOS/MESES	CANTIDAD				VALOR (R\$)				VALOR MEDIANO (R\$)		
	Total	Variación en Relación al año/mes anterior (%)	Clientela		Total	Variación en Relación al año/mes anterior (%)	Clientela		Total	Clientela	
			Urbana	Rural			Urbana	Rural		Urbana	Rural
2006 Diciembre	24.593.390	2,68	17.088.587	7.504.803	12.635.504.461	11,41	10.181.274.305	2.454.230.156	513,78	595,79	327,02
2007 Diciembre	25.170.283	2,35	17.493.668	7.676.615	13.600.616.846	7,64	10.921.267.175	2.679.349.671	540,34	624,30	349,03
2008 Diciembre	26.095.625	3,68	18.193.777	7.901.848	15.205.539.497	11,80	12.181.513.603	3.024.025.894	582,69	669,54	382,70
2009 Diciembre	27.048.356	3,65	18.906.231	8.142.125	17.124.126.415	12,62	13.660.404.584	3.463.721.831	633,09	722,53	425,41
2010 Diciembre	28.141.263	4,04	19.763.710	8.377.553	19.336.202.952	12,92	15.469.082.460	3.867.120.492	687,11	782,70	461,61
2011 Diciembre	29.051.423	3,23	20.473.754	8.577.669	21.199.611.087	9,64	17.033.178.566	4.166.432.521	729,73	831,95	485,73
2012 Diciembre	30.057.265	3,46	21.251.776	8.805.489	24.137.036.929	13,86	19.272.270.404	4.864.766.526	803,04	906,85	552,47
2013 Diciembre	31.199.043	3,80	22.151.402	9.047.641	27.140.475.950	12,44	21.689.482.793	5.450.993.157	869,91	979,15	602,48
2014 Diciembre	32.152.518	3,06	22.900.497	9.252.021	29.829.510.579	9,91	23.858.195.669	5.971.314.910	927,75	1.041,82	645,41
2015 Diciembre	32.701.562	1,71	23.355.198	9.346.364	32.730.831.216	9,73	26.147.191.768	6.583.639.449	1.000,90	1.119,54	704,41
2016 Total	-	-	-	-	485.265.079.330	15,02	387.526.633.302	97.738.446.028	-	-	-
Enero	32.792.672	0,28	23.430.023	9.362.649	36.820.311.461	12,49	29.370.849.298	7.449.462.163	1.122,82	1.253,56	795,66
Febrero	32.873.276	0,25	23.495.987	9.377.289	36.864.282.905	0,12	29.416.229.349	7.448.053.555	1.121,41	1.251,97	794,27
Marzo	33.030.737	0,48	23.642.583	9.388.154	37.025.344.361	0,44	29.578.725.451	7.446.618.910	1.120,94	1.251,08	793,19
Abril	33.142.489	0,34	23.738.556	9.403.933	37.164.154.529	0,37	29.713.306.037	7.450.848.492	1.121,34	1.251,69	792,31
Mayo	33.313.575	0,52	23.884.951	9.428.624	37.383.515.634	0,59	29.916.489.196	7.467.026.437	1.122,17	1.252,52	791,95
Junio	33.404.798	0,27	23.963.425	9.441.373	37.494.201.797	0,30	30.022.276.534	7.471.925.263	1.122,42	1.252,84	791,40
Julio	33.440.971	0,11	24.001.709	9.439.262	37.559.712.739	0,17	30.094.555.757	7.465.156.982	1.123,16	1.253,85	790,86
Agosto ⁽¹⁾	33.555.874	0,34	24.101.324	9.454.550	55.415.020.934	47,54	43.895.489.869	11.519.531.065	1.651,43	1.821,29	1.218,41
Septiembre	33.587.605	0,09	24.128.677	9.458.928	37.669.776.903	-32,02	30.204.214.208	7.465.562.695	1.121,54	1.251,80	789,26
Octubre	33.700.387	0,34	24.223.402	9.476.985	37.848.806.909	0,48	30.368.135.442	7.480.671.467	1.123,10	1.253,67	789,35
Noviembre ⁽¹⁾	33.694.282	-0,02	24.216.274	9.478.008	56.104.244.585	48,23	44.521.118.750	11.583.125.835	1.665,10	1.838,48	1.222,11
Diciembre	33.755.917	0,18	24.269.925	9.485.992	37.915.706.574	-32,42	30.425.243.410	7.490.463.164	1.123,23	1.253,62	789,63
2017 Enero	33.795.638	0,12	24.307.886	9.487.752	40.546.100.489	6,94	32.523.951.898	8.022.148.591	1.199,74	1.338,00	845,53
Febrero	33.825.153	0,09	24.334.986	9.490.167	40.563.236.164	0,04	32.549.301.982	8.013.934.182	1.199,20	1.337,55	844,45
Marzo	33.843.284	0,05	24.352.042	9.491.242	40.620.568.779	0,14	32.608.315.422	8.012.253.357	1.200,25	1.339,04	844,17
Abril	33.917.410	0,22	24.411.042	9.506.368	40.697.070.193	0,19	32.680.910.409	8.016.159.784	1.199,89	1.338,78	843,24
Mayo	33.991.925	0,22	24.480.149	9.511.776	40.847.173.199	0,37	32.824.169.500	8.023.003.699	1.201,67	1.340,85	843,48
Junio	34.029.485	0,11	24.516.513	9.512.972	40.914.592.834	0,17	32.893.750.998	8.020.841.835	1.202,33	1.341,70	843,15
Julio	34.067.090	0,11	24.550.358	9.516.732	40.973.657.915	0,14	32.954.247.454	8.019.410.461	1.202,73	1.342,31	842,66
Subtotal ⁽²⁾	-	-	-	-	285.162.399.574	9,55	229.034.647.664	56.127.751.910	-	-	-

Fuentes: DATAPREV / SUB y SINTESE.

(1) Incluye la parcela relativa al abono anual (13° salario). Valores de emisión sin la parte del 13° salario-del-beneficio Total: R \$ 37,526,923,036 ; Urbana: R \$ 30,067,014,556; Rural: R \$ 7,459,908,480

(2) La variación corresponde a la razón entre el acumulado del año y el acumulado del mismo periodo del año anterior.

**EVOLUCIÓN DEL VALOR ACUMULADO DE BENEFICIOS EMITIDOS - 2006 a 2017
(EN R\$ MIL CONSTANTES)**



Valores expresos en reales constantes, actualizados por el INPC mensual, a precios de Julio de 2017.

—■— Urbana —▲— Rural

EVOLUCIÓN MENSUAL DEL VALOR DE BENEFICIOS EMITIDOS - 2016/2017 (R\$ TSD)

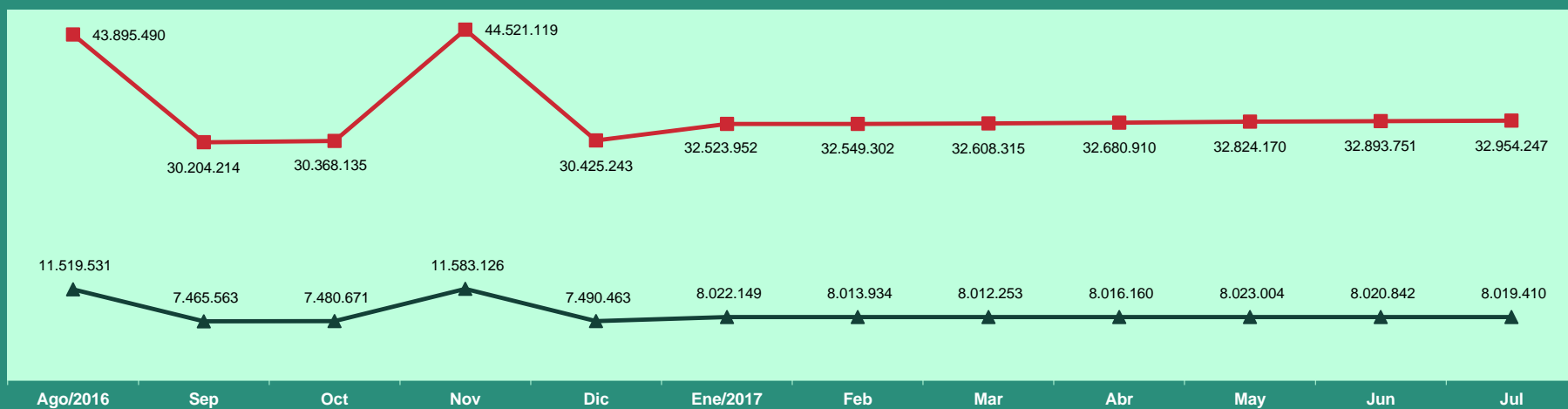

—■— Urbana —▲— Rural

BENEFICIOS EMITIDOS SEGÚN LOS GRUPOS DE ESPECIES

GRUPOS DE ESPECIES	CANTIDAD						VALOR (R\$)						VALOR MEDIANO (R\$)				
	Total	% del total	% del grupo	% del sub grupo	Variación en Relación al mes anterior (en %)	Clientela		Total	% del total	% del grupo	% del sub grupo	Variación en Relación al mes anterior (en %)	Clientela		Total	Clientela	
						Urbana	Rural						Urbana	Rural		Urbana	Rural
TOTAL	34.067.090	100,00			0,11	24.550.358	9.516.732	40.973.657.915	100,00			0,14	32.954.247.454	8.019.410.461	1.202,73	1.342,31	842,66
BENEFICIOS DEL RGPS	29.432.946	86,40	100,00		0,10	19.977.948	9.454.998	36.623.280.540	89,38	100,00		0,14	28.661.592.350	7.961.688.190	1.244,30	1.434,66	842,06
Previsionales	28.614.032	83,99	97,22	100,00	0,11	19.190.793	9.423.239	35.713.530.305	87,16	97,52	100,00	0,14	27.776.137.219	7.937.393.085	1.248,11	1.447,37	842,32
Jubilados	19.471.987	57,16	66,16	68,05	0,28	12.626.790	6.845.197	25.091.188.978	61,24	68,51	70,26	0,26	19.329.705.726	5.761.483.253	1.288,58	1.530,85	841,68
Edad	10.298.707	30,23	34,99	35,99	0,25	3.937.054	6.361.653	9.788.687.051	23,89	26,73	27,41	0,22	4.440.796.418	5.347.890.633	950,48	1.127,95	840,64
Invalidez	3.265.334	9,59	11,09	11,41	0,18	2.804.024	461.310	3.812.903.287	9,31	10,41	10,68	0,13	3.422.878.978	390.024.310	1.167,69	1.220,70	845,47
Tiempo de Contribución	5.907.946	17,34	20,07	20,65	0,38	5.885.712	22.234	11.489.598.639	28,04	31,37	32,17	0,34	11.466.030.330	23.568.309	1.944,77	1.948,11	1.060,01
Pensiones por Muerte	7.620.505	22,37	25,89	26,63	0,06	5.261.661	2.358.844	8.705.648.055	21,25	23,77	24,38	0,03	6.727.932.539	1.977.715.516	1.142,40	1.278,67	838,43
Auxilios	1.456.222	4,27	4,95	5,09	-1,94	1.245.178	211.044	1.856.019.098	4,53	5,07	5,20	-0,91	1.664.781.849	191.237.249	1.274,54	1.336,98	906,15
Enfermedad	1.331.734	3,91	4,52	4,65	-2,07	1.140.034	191.700	1.755.254.458	4,28	4,79	4,91	-0,91	1.574.416.881	180.837.577	1.318,02	1.381,03	943,34
Accidente	77.266	0,23	0,26	0,27	1,15	61.249	16.017	53.730.473	0,13	0,15	0,15	1,12	46.223.369	7.507.104	695,40	754,68	468,70
Reclusión	47.222	0,14	0,16	0,17	-3,12	43.895	3.327	47.034.167	0,11	0,13	0,13	-2,91	44.141.600	2.892.567	996,02	1.005,62	869,44
Salario-Maternidad	65.207	0,19	0,22	0,23	0,81	57.053	8.154	60.587.372	0,15	0,17	0,17	1,18	53.630.304	6.957.068	929,15	940,01	853,21
Otros ⁽¹⁾	111	0,00	0,00	0,00	-1,77	111	-	86.801	0,00	0,00	0,00	-0,87	86.801	-	781,99	781,99	-
Accidentarios	818.914	2,40	2,78	100,00	-0,31	787.155	31.759	909.750.235	2,22	2,48	100,00	-0,11	885.455.131	24.295.104	1.110,92	1.124,88	764,98
Jubilación por Invalidez	208.933	0,61	0,71	25,51	0,15	195.754	13.179	299.857.735	0,73	0,82	32,96	0,04	288.885.833	10.971.902	1.435,19	1.475,76	832,53
Pensión por muerte	112.732	0,33	0,38	13,77	-0,21	108.865	3.867	140.291.594	0,34	0,38	15,42	-0,32	137.008.102	3.283.492	1.244,47	1.258,51	849,11
Auxilio-Enfermedad	128.985	0,38	0,44	15,75	-1,77	122.303	6.682	196.327.146	0,48	0,54	21,58	-0,38	190.029.127	6.298.018	1.522,09	1.553,76	942,53
Auxilio-Accidente	323.762	0,95	1,10	39,54	0,03	315.731	8.031	262.740.947	0,64	0,72	28,88	0,07	258.999.255	3.741.692	811,52	820,32	465,91
Auxilio-Suplementar	44.502	0,13	0,15	5,43	-0,88	44.502	-	10.532.813	0,03	0,03	1,16	-0,85	10.532.813	-	236,68	236,68	-
BENEFICIOS ASISTENCIALES	4.613.697	13,54	100,00		0,20	4.551.963	61.734	4.312.849.229	10,53	100,00		0,20	4.255.126.957	57.722.272	934,79	934,79	935,02
Amparos Asistenciales (LOAS)	4.483.692	13,16	97,18	100,00	0,24	4.483.692	-	4.191.354.482	10,23	97,18	100,00	0,24	4.191.354.482	-	934,80	934,80	-
Anciano	1.996.428	5,86	43,27	44,53	0,18	1.996.428	-	1.868.022.289	4,56	43,31	44,57	0,18	1.868.022.289	-	935,68	935,68	-
Portador de Deficiencia	2.487.264	7,30	53,91	55,47	0,29	2.487.264	-	2.323.332.193	5,67	53,87	55,43	0,29	2.323.332.193	-	934,09	934,09	-
Rentas Mensuales Vitalicias (RMV)	130.005	0,38	2,82	100,00	-1,10	68.271	61.734	121.494.747	0,30	2,82	100,00	-1,10	63.772.475	57.722.272	934,54	934,11	935,02
Anciano	18.818	0,06	0,41	14,47	-2,13	9.380	9.438	17.624.407	0,04	0,41	14,51	-2,13	8.783.411	8.840.996	936,57	936,40	936,74
Portador de Deficiencia	111.187	0,33	2,41	85,53	-0,93	58.891	52.296	103.870.340	0,25	2,41	85,49	-0,93	54.989.064	48.881.276	934,20	933,74	934,70
BENEFICIOS DE LA LEGISLACIÓN ESPECÍFICA (BLE) ⁽²⁾	20.447	0,06	-	-	-0,45	20.447	-	37.528.147	0,09	-	-	-0,56	37.528.147	-	1.835,39	1.835,39	-

Fuentes: DATAPREV / SUB y SINTESE.

(1) Incluye las siguientes especies: 47 – Abono de permanencia en servicio 25%; 48 – abono de permanencia en servicio 20%; 68 – Peculio especial de jubilados; 79 – abono del servidor jubilado por la autarquía empleadora ; (2) incluye las siguientes especies: 22 - pensión por muerte estatutaria; 26 - Pensión especial (Ley N° 593/48); 37 – Jubilación de extra numerario de la Unión; 38 Jubilación de la extinta CAPIN; 54 – pensión especial vitalicia (ley n° 9.793); 56 - Pensiones mensual de por vida por el síndrome de talidomida; 58 – Jubilación excepcional de amnistía; 59 - Pensión por muerte excepcional del amnistiado; 60 – pensión mensual vitalicia por invalidez; 76 – Salario-Familia estatutaria del RFFSA ; 85 - pensión mensual vitalicia del cauchero; 86 - pensión mensual vitalicia del dependiente del cauchero; 89 - pensión especial para las víctimas de hemodíalisis Caruaru; 96 - pensión especial a las personas afectadas por lepra. Excluyendo el BLE adicional.

DISTRIBUCIÓN DE LA CANTIDAD DE BENEFICIOS EMITIDOS POR GRUPOS DE ESPECIES, SEGÚN LAS MAYORES CANTIDADES (EN %)

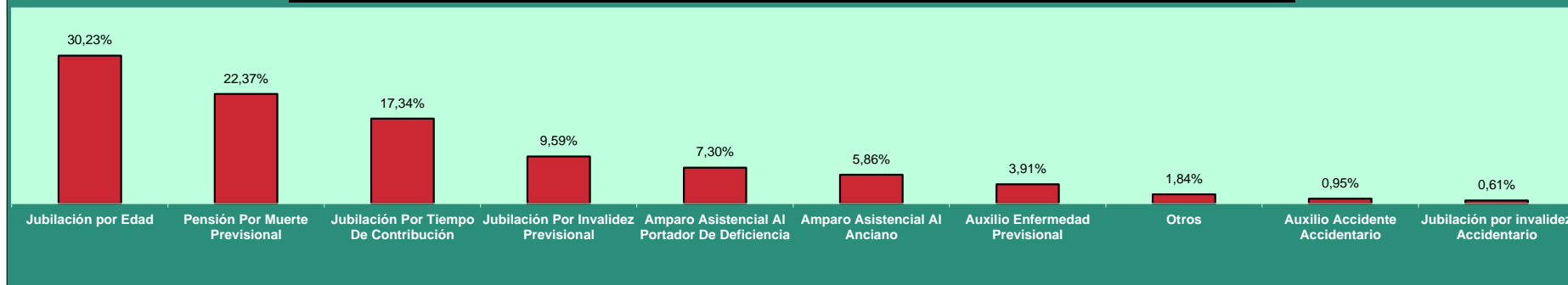

DISTRIBUCIÓN DEL VALOR DE BENEFICIOS EMITIDOS POR GRUPOS DE ESPECIES, SEGÚN LOS MAYORES VALORES (EN %)

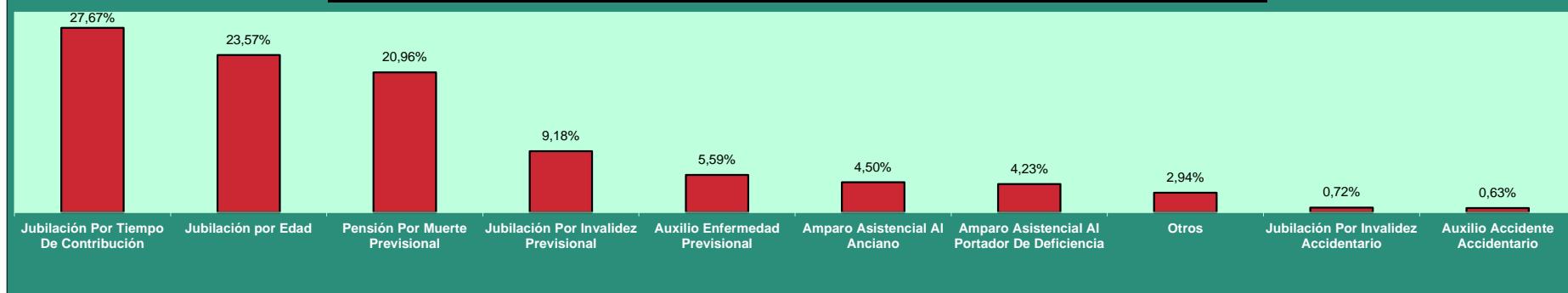

DISTRIBUCIÓN DE LA CANTIDAD DE BENEFICIOS EMITIDOS SEGÚN LA CLIENTELA

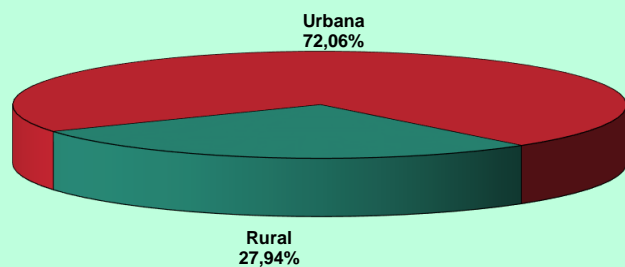

DISTRIBUCIÓN DEL VALOR DE BENEFICIOS EMITIDOS SEGÚN LA CLIENTELA

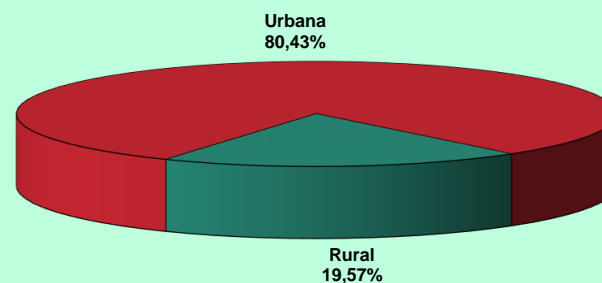

12

BENEFICIOS EMITIDOS POR GRANDES GRUPOS, SEGÚN LOS RANGOS DE VALORES

RANGOS DE VALORES (EN BENEFICIO MÍNIMO)	CANTIDAD						VALOR (R\$)					
	Total	% sobre el total	% Acumulado	Beneficios del RGPS	Beneficios Asistenciales	BLE	Total	% sobre el total	% Acumulado	Beneficios del RGPS	Beneficios Asistenciales	BLE
TOTAL	34.067.090	100,00	–	29.432.946	4.613.697	20.447	44.932.492.804	100,00	–	40.576.274.413	4.316.723.884	39.494.507
< 1	781.478	2,29	2,29	772.128	9.204	146	386.834.151	0,86	0,86	384.462.154	2.308.210	63.786
= 1	22.370.444	65,67	67,96	17.763.641	4.604.473	2.330	20.961.106.028	46,65	47,51	16.644.531.617	4.314.391.201	2.183.210
1 - 2	5.431.097	15,94	83,90	5.414.201	19	16.877	7.218.132.660	16,06	63,58	7.189.514.828	22.481	28.595.350
2 - 3	2.752.376	8,08	91,98	2.752.097	1	278	6.384.749.811	14,21	77,79	6.384.086.618	1.991	661.202
3 - 4	1.736.834	5,10	97,08	1.736.591	–	243	5.616.187.560	12,50	90,28	5.615.406.360	–	781.200
4 - 5	737.470	2,16	99,24	737.387	–	83	3.043.356.348	6,77	97,06	3.043.010.329	–	346.018
5 - 6	248.568	0,73	99,97	248.500	–	68	1.245.044.326	2,77	99,83	1.244.698.160	–	346.166
6 - 7	3.556	0,01	99,98	3.500	–	56	21.767.521	0,05	99,88	21.427.778	–	339.743
7 - 8	1.640	0,00	99,99	1.610	–	30	11.328.635	0,03	99,90	11.117.999	–	210.637
8 - 9	709	0,00	99,99	681	–	28	5.622.319	0,01	99,91	5.397.961	–	224.358
9 - 10	518	0,00	99,99	494	–	24	4.619.291	0,01	99,92	4.409.486	–	209.804
10 - 20	2.056	0,01	100,00	1.894	–	162	24.861.072	0,06	99,98	22.626.600	–	2.234.471
20 - 30	223	0,00	100,00	156	–	67	4.867.237	0,01	99,99	3.411.890	–	1.455.347
30 - 40	116	0,00	100,00	65	–	51	3.809.242	0,01	100,00	2.133.883	–	1.675.358
40 - 50	4	0,00	100,00	1	–	3	156.719	0,00	100,00	38.746	–	117.973
50 - 60	1	0,00	100,00	–	–	1	49.883	0,00	100,00	–	–	49.883
60 - 70	–	–	100,00	–	–	–	–	–	100,00	–	–	–
70 - 80	–	–	100,00	–	–	–	–	–	100,00	–	–	–
80 - 90	–	–	100,00	–	–	–	–	–	100,00	–	–	–
90 - 100	–	–	100,00	–	–	–	–	–	100,00	–	–	–
> 100	–	–	100,00	–	–	–	–	–	100,00	–	–	–

Fuentes: DATAPREV / SUB y SINTESE.

Nota: el valor total de los créditos de este cuadro es diferente de los valores totales constantes en los cuadros 10, 11 , 15 y 16, por presentar los datos referentes al valor bruto del beneficio, no incluyendo otros créditos de naturaleza eventual y los descuentos.

13

BENEFICIOS EMITIDOS POR CLIENTELA Y GRANDES GRUPOS, SEGÚN LOS RANGOS DE VALORES

RANGOS DE VALORES (EN BENEFICIO MÍNIMO)	CLIENTELA URBANA								CLIENTELA RURAL					
	Cantidad				Valor (R\$)				Cantidad			Valor (R\$)		
	Total	Beneficios del RGPS	Beneficios Asistenciales	BLE	Total	Beneficios del RGPS	Beneficios Asistenciales	BLE	Total	Beneficios del RGPS	Beneficios Asistenciales	Total	Beneficios del RGPS	Beneficios Asistenciales
TOTAL	24.550.358	19.977.948	4.551.963	20.447	36.022.945.295	31.724.491.392	4.258.959.396	39.494.507	9.516.732	9.454.998	61.734	8.909.547.509	8.851.783.021	57.764.488
< 1	704.274	695.043	9.085	146	353.758.729	351.417.184	2.277.758	63.786	77.204	77.085	119	33.075.422	33.044.970	30.452
= 1	12.998.729	8.453.540	4.542.859	2.330	12.179.809.073	7.920.966.980	4.256.658.883	2.183.210	9.371.715	9.310.101	61.614	8.781.296.955	8.723.564.637	57.732.318
1 - 2	5.372.429	5.355.534	18	16.877	7.146.348.057	7.117.731.943	20.764	28.595.350	58.668	58.667	1	71.784.602	71.782.885	1.718
2 - 3	2.745.706	2.745.427	1	278	6.369.977.840	6.369.314.647	1.991	661.202	6.670	6.670	-	14.771.971	14.771.971	-
3 - 4	1.734.999	1.734.756	-	243	5.610.259.684	5.609.478.484	-	781.200	1.835	1.835	-	5.927.876	5.927.876	-
4 - 5	736.914	736.831	-	83	3.041.093.821	3.040.747.803	-	346.018	556	556	-	2.262.526	2.262.526	-
5 - 6	248.488	248.420	-	68	1.244.641.435	1.244.295.269	-	346.166	80	80	-	402.891	402.891	-
6 - 7	3.552	3.496	-	56	21.742.257	21.402.514	-	339.743	4	4	-	25.265	25.265	-
7 - 8	1.640	1.610	-	30	11.328.635	11.117.999	-	210.637	-	-	-	-	-	-
8 - 9	709	681	-	28	5.622.319	5.397.961	-	224.358	-	-	-	-	-	-
9 - 10	518	494	-	24	4.619.291	4.409.486	-	209.804	-	-	-	-	-	-
10 - 20	2.056	1.894	-	162	24.861.072	22.626.600	-	2.234.471	-	-	-	-	-	-
20 - 30	223	156	-	67	4.867.237	3.411.890	-	1.455.347	-	-	-	-	-	-
30 - 40	116	65	-	51	3.809.242	2.133.883	-	1.675.358	-	-	-	-	-	-
40 - 50	4	1	-	3	156.719	38.746	-	117.973	-	-	-	-	-	-
50 - 60	1	-	-	1	49.883	-	-	49.883	-	-	-	-	-	-
60 - 70	-	-	-	-	-	-	-	-	-	-	-	-	-	-
70 - 80	-	-	-	-	-	-	-	-	-	-	-	-	-	-
80 - 90	-	-	-	-	-	-	-	-	-	-	-	-	-	-
90 - 100	-	-	-	-	-	-	-	-	-	-	-	-	-	-
> 100	-	-	-	-	-	-	-	-	-	-	-	-	-	-

Fuentes: DATAPREV / SUB y SINTESE.

Nota: el valor total de los créditos de este cuadro es diferente de los valores totales constantes en los cuadros 10, 11, 15 y 16, por presentar los datos referentes al valor bruto del beneficio, no incluyendo otros créditos de naturaleza eventual y los descuentos.

DISTRIBUCIÓN DE LA CANTIDAD DE BENEFICIOS EMITIDOS POR CLIENTELA SEGÚN LOS RANGOS DE VALORES (EN %)

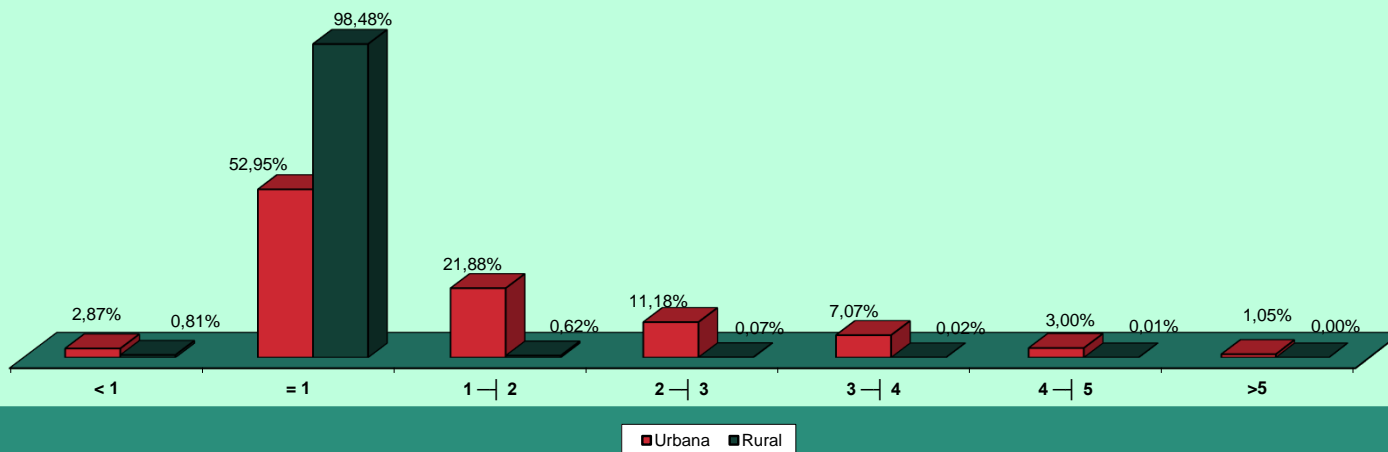

DISTRIBUCIÓN DEL VALOR DE BENEFICIOS EMITIDOS POR CLIENTELA SEGÚN LOS RANGOS DE VALORES (EN %)

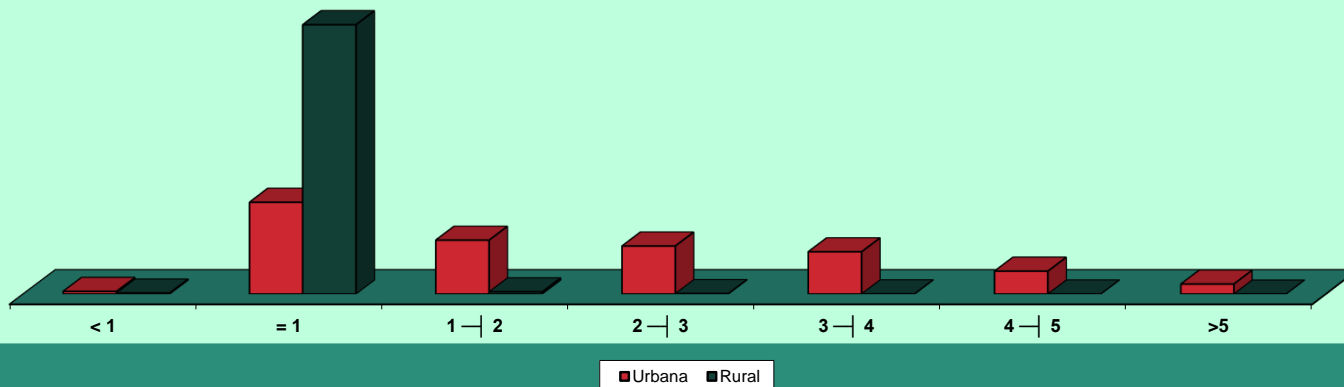

BENEFICIOS EMITIDOS POR RANGOS DE VALORES SEGÚN LAS UNIDADES DE LA FEDERACIÓN

GRANDE REGIONES Y UNIDADES DE LA FEDERACIÓN	CANTIDAD						VALOR (R\$)					
	Rangos de Valores (En Beneficio Mínimo)						Rangos de Valores (En Beneficio Mínimo)					
	Total	< 1	= 1	1 a 5	5 a 10	> 10	Total	< 1	= 1	1 a 5	5 a 10	> 10
BRASIL	34.067.090	781.478	22.370.444	10.657.777	254.991	2.400	44.932.492.804	386.834.151	20.961.106.028	22.262.426.378	1.288.382.093	33.744.153
NORTE	1.824.554	27.837	1.530.094	259.741	6.831	51	2.004.660.967	13.721.153	1.433.698.078	522.031.759	34.512.695	697.282
Rondônia	240.305	5.792	201.144	32.640	722	7	252.937.004	2.879.638	188.471.928	57.857.296	3.651.069	77.073
Acre	97.851	2.411	78.369	16.753	318	-	108.658.799	1.107.217	73.431.753	32.523.957	1.595.873	-
Amazonas	313.005	3.919	245.691	61.720	1.662	13	371.243.708	2.001.070	230.212.467	130.462.064	8.411.877	156.229
Roraima	43.057	749	36.928	5.206	174	-	45.937.017	345.691	34.601.536	10.107.439	882.350	-
Pará	871.942	11.242	741.804	115.495	3.370	31	957.307.383	5.587.128	695.070.348	239.153.565	17.032.361	463.980
Amapá	60.885	916	51.591	8.194	184	-	65.630.078	440.696	48.340.767	15.927.302	921.314	-
Tocantins	197.509	2.808	174.567	19.733	401	-	202.946.979	1.359.713	163.569.279	36.000.136	2.017.851	-
NORDESTE	9.333.846	168.955	7.896.038	1.232.321	36.036	496	10.156.407.943	79.071.953	7.398.587.606	2.488.537.237	183.410.587	6.800.560
Maranhão	1.081.734	10.775	995.457	73.028	2.456	18	1.094.551.444	5.124.606	932.743.209	143.895.989	12.492.955	294.685
Piauí	641.803	8.067	580.119	52.081	1.517	19	656.409.999	3.856.526	543.571.503	101.058.935	7.701.773	221.263
Ceará	1.500.737	25.990	1.307.809	161.857	4.998	83	1.595.410.047	12.084.979	1.225.417.033	331.272.078	25.584.394	1.051.563
Rio Grande do Norte	574.926	13.997	476.587	81.830	2.473	39	626.449.150	6.377.683	446.562.019	160.316.084	12.663.382	529.982
Paraíba	721.172	13.227	622.051	83.509	2.354	31	761.576.918	6.087.064	582.861.787	160.106.556	12.094.007	427.505
Pernambuco	1.519.249	35.063	1.210.730	266.104	7.191	161	1.732.999.884	16.376.825	1.134.454.010	543.114.450	36.856.731	2.197.867
Alagoas	520.539	8.732	428.194	81.350	2.239	24	572.235.603	4.041.483	401.217.778	155.299.920	11.350.894	325.527
Sergipe	344.101	8.990	277.210	55.877	2.002	22	387.273.664	3.990.012	259.745.770	113.107.479	10.120.786	309.617
Bahia	2.429.585	44.114	1.997.881	376.685	10.806	99	2.729.501.234	21.132.775	1.872.014.497	780.365.747	54.545.665	1.442.550
SUDESTE	14.964.680	398.672	7.947.744	6.460.528	156.326	1.410	22.363.387.316	200.030.282	7.447.036.128	13.907.268.334	789.112.949	19.939.624
Minas Gerais	3.874.251	80.132	2.686.944	1.079.501	27.412	262	4.875.000.712	38.397.657	2.517.666.528	2.177.049.598	138.578.774	3.308.154
Espírito Santo	609.771	16.831	410.024	178.116	4.766	34	786.079.742	8.141.656	384.192.488	369.359.286	23.949.866	436.447
Rio de Janeiro	2.926.912	82.098	1.487.047	1.320.411	36.689	667	4.530.349.167	37.125.707	1.393.363.039	2.903.002.102	187.411.306	9.447.013
São Paulo	7.553.746	219.611	3.363.729	3.882.500	87.459	447	12.171.957.694	116.365.262	3.151.814.073	8.457.857.348	439.173.002	6.748.009
SUL	5.996.320	147.165	3.605.073	2.203.024	40.755	303	7.996.117.966	74.398.073	3.377.953.401	4.334.249.933	205.308.666	4.207.893
Paraná	1.940.511	41.838	1.243.023	644.356	11.202	92	2.497.166.039	21.390.924	1.164.712.551	1.253.351.135	56.412.732	1.298.698
Santa Catarina	1.416.658	45.120	771.557	589.063	10.851	67	1.944.945.650	23.375.967	722.948.909	1.143.132.565	54.608.790	879.419
Rio Grande do Sul	2.639.151	60.207	1.590.493	969.605	18.702	144	3.554.006.276	29.631.182	1.490.291.941	1.937.766.233	94.287.144	2.029.776
CENTRO-OESTE	1.947.690	38.849	1.391.495	502.163	15.043	140	2.411.918.611	19.612.689	1.303.830.815	1.010.339.116	76.037.197	2.098.794
Mato Grosso do Sul	376.432	8.033	270.700	95.995	1.691	13	445.781.833	4.087.290	253.645.900	179.339.977	8.538.404	170.262
Mato Grosso	410.124	8.135	316.495	83.975	1.512	7	463.180.801	4.272.594	296.555.815	154.647.252	7.616.529	88.612
Goiás	758.016	13.339	565.859	173.904	4.883	31	901.553.143	6.730.867	530.209.883	339.460.549	24.737.952	413.893
Distrito Federal	403.118	9.342	238.441	148.289	6.957	89	601.402.834	4.521.938	223.419.217	336.891.339	35.144.312	1.426.028

Fuentes: DATAPREV / SUB y SINTESE.

Nota: el valor total de los créditos de este cuadro es diferente de los valores totales constantes en los cuadros 10, 11, 15 y 16, por presentar los datos referentes al valor bruto del beneficio, no incluyendo otros créditos de naturaleza eventual y los descuentos.

15

BENEFICIOS EMITIDOS SEGÚN LAS UNIDADES DE LA FEDERACIÓN

GRANDES REGIONES Y UNIDADES DE LA FEDERACIÓN	CANTIDAD						VALOR (EN R\$)						VALOR MEDIANO (R\$)		
	Total	% del total	Variación en Relación al mes anterior (en %)	Clientela		% Rural sobre total	Total	% del total	Variación en Relación al mes anterior (en %)	Clientela		% Rural sobre total	Total	Clientela	
				Urbana	Rural					Urbana	Rural			Urbana	Rural
BRASIL	34.067.090	100,00	0,11	24.550.358	9.516.732	27,9	40.973.657.915	100,00	0,31	32.954.247.454	8.019.410.461	19,6	1.202,73	1.342,31	842,66
NORTE	1.824.554	5,36	0,28	957.881	866.673	47,5	1.816.835.111	4,43	0,36	1.110.750.100	706.085.011	38,9	995,77	1.159,59	814,71
Rondônia	240.305	0,71	0,18	106.337	133.968	55,7	233.474.969	0,57	0,41	120.464.206	113.010.763	48,4	971,58	1.132,85	843,57
Acre	97.851	0,29	0,55	52.285	45.566	46,6	99.998.521	0,24	0,84	62.877.799	37.120.721	37,1	1.021,95	1.202,60	814,66
Amazonas	313.005	0,92	0,39	208.757	104.248	33,3	338.652.185	0,83	0,62	252.740.346	85.911.838	25,4	1.081,94	1.210,69	824,11
Roraima	43.057	0,13	0,49	23.187	19.870	46,1	41.687.607	0,10	0,77	25.559.644	16.127.963	38,7	968,20	1.102,33	811,67
Pará	871.942	2,56	0,20	444.393	427.549	49,0	857.134.862	2,09	0,09	515.693.043	341.441.820	39,8	983,02	1.160,44	798,60
Amapá	60.885	0,18	0,64	41.404	19.481	32,0	60.029.471	0,15	0,91	44.485.624	15.543.847	25,9	985,95	1.074,43	797,90
Tocantins	197.509	0,58	0,30	81.518	115.991	58,7	185.857.496	0,45	0,49	88.929.438	96.928.057	52,2	941,01	1.090,92	835,65
NORDESTE	9.333.846	27,40	0,13	4.668.616	4.665.230	50,0	9.210.479.477	22,48	0,27	5.359.339.027	3.851.140.450	41,8	986,78	1.147,95	825,50
Maranhão	1.081.734	3,18	0,23	363.366	718.368	66,4	967.727.241	2,36	0,14	396.815.838	570.911.403	59,0	894,61	1.092,06	794,73
Piauí	641.803	1,88	0,28	227.821	413.982	64,5	593.892.410	1,45	0,35	250.219.853	343.672.558	57,9	925,35	1.098,32	830,16
Ceará	1.500.737	4,41	0,17	712.457	788.280	52,5	1.452.480.866	3,54	0,32	800.078.986	652.401.879	44,9	967,85	1.122,99	827,63
Rio Grande do Norte	574.926	1,69	0,08	301.980	272.946	47,5	562.804.738	1,37	0,33	339.396.948	223.407.790	39,7	978,92	1.123,91	818,51
Paraíba	721.172	2,12	0,06	357.323	363.849	50,5	691.858.373	1,69	0,20	387.468.621	304.389.752	44,0	959,35	1.084,37	836,58
Pernambuco	1.519.249	4,46	0,09	921.827	597.422	39,3	1.573.367.816	3,84	0,23	1.083.130.702	490.237.114	31,2	1.035,62	1.174,98	820,59
Alagoas	520.539	1,53	0,11	327.980	192.559	37,0	518.125.196	1,26	0,07	360.710.270	157.414.926	30,4	995,36	1.099,79	817,49
Sergipe	344.101	1,01	0,18	196.893	147.208	42,8	351.893.631	0,86	0,51	230.169.769	121.723.862	34,6	1.022,65	1.169,01	826,88
Bahia	2.429.585	7,13	0,09	1.258.969	1.170.616	48,2	2.498.329.207	6,10	0,33	1.511.348.039	986.981.168	39,5	1.028,29	1.200,46	843,13
SUDESTE	14.964.680	43,93	0,09	13.117.889	1.846.791	12,3	20.418.090.196	49,83	0,31	18.809.298.002	1.608.792.193	7,9	1.364,42	1.433,87	871,13
Minas Gerais	3.874.251	11,37	0,08	2.827.280	1.046.971	27,0	4.452.532.874	10,87	0,27	3.545.858.201	906.674.673	20,4	1.149,26	1.254,16	866,00
Espírito Santo	609.771	1,79	0,22	428.728	181.043	29,7	713.882.882	1,74	0,53	558.598.730	155.284.152	21,8	1.170,74	1.302,92	857,72
Rio de Janeiro	2.926.912	8,59	0,06	2.851.870	75.042	2,6	4.128.769.560	10,08	0,23	4.063.282.159	65.487.401	1,6	1.410,62	1.424,78	872,68
São Paulo	7.553.746	22,17	0,09	7.010.011	543.735	7,2	11.122.904.879	27,15	0,35	10.641.558.912	481.345.967	4,3	1.472,50	1.518,05	885,26
SUL	5.996.320	17,60	0,02	4.441.809	1.554.511	25,9	7.314.845.427	17,85	0,24	5.958.754.124	1.356.091.304	18,5	1.219,89	1.341,52	872,36
Paraná	1.940.511	5,70	0,08	1.352.276	588.235	30,3	2.282.870.331	5,57	0,39	1.772.128.150	510.742.181	22,4	1.176,43	1.310,48	868,26
Santa Catarina	1.416.658	4,16	0,01	1.092.490	324.168	22,9	1.777.742.332	4,34	0,22	1.495.250.267	282.492.065	15,9	1.254,88	1.368,66	871,44
Rio Grande do Sul	2.639.151	7,75	-0,01	1.997.043	642.108	24,3	3.254.232.764	7,94	0,15	2.691.375.707	562.857.058	17,3	1.233,06	1.347,68	876,58
CENTRO-OESTE	1.947.690	5,72	0,31	1.364.163	583.527	30,0	2.213.407.704	5,40	0,62	1.716.106.201	497.301.504	22,5	1.136,43	1.257,99	852,23
Mato Grosso do Sul	376.432	1,10	0,11	271.696	104.736	27,8	409.625.511	1,00	0,36	319.315.914	90.309.598	22,0	1.088,18	1.175,27	862,26
Mato Grosso	410.124	1,20	0,40	243.206	166.918	40,7	426.645.756	1,04	0,87	284.253.123	142.392.633	33,4	1.040,28	1.168,78	853,07
Goiás	758.016	2,23	0,30	510.341	247.675	32,7	823.833.369	2,01	0,54	613.479.569	210.353.799	25,5	1.086,83	1.202,10	849,31
Distrito Federal	403.118	1,18	0,42	338.920	64.198	15,9	553.303.069	1,35	0,73	499.057.595	54.245.474	9,8	1.372,56	1.472,49	844,97

Fuentes: DATAPREV / SUB y SINTESE.

VALOR MEDIANO DE BENEFICIOS EMITIDOS, SEGÚN LAS UNIDADES DE LA FEDERACIÓN

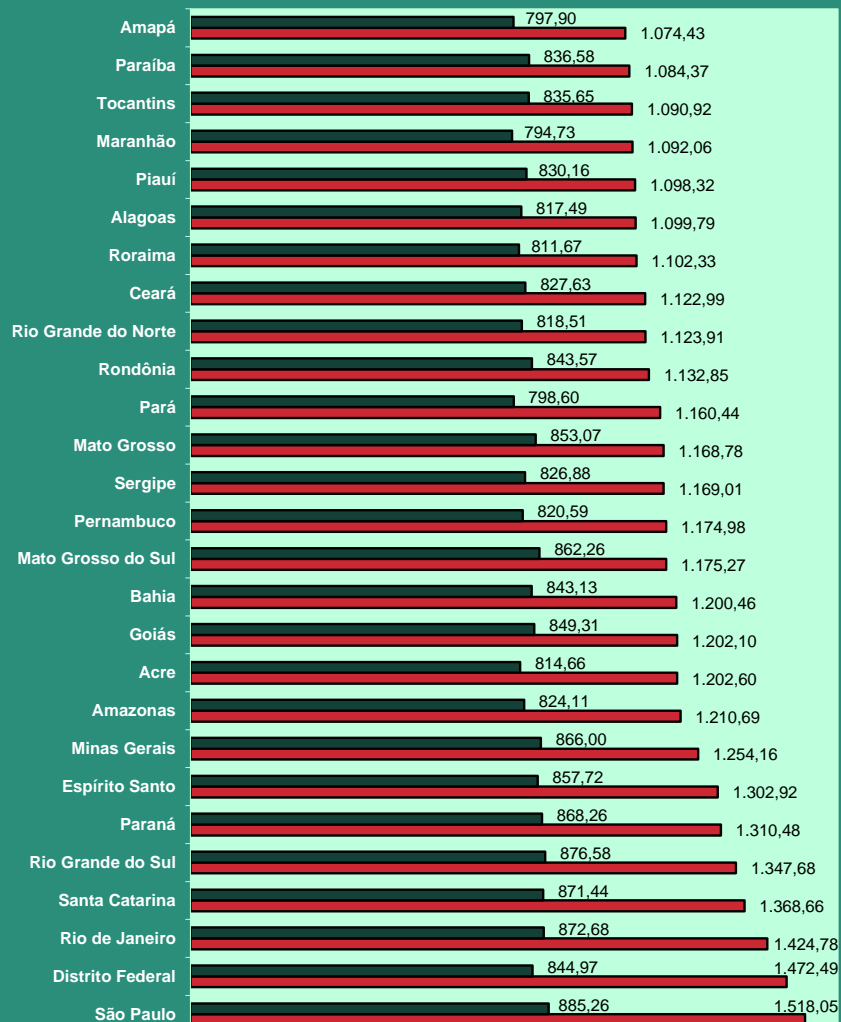

■ Rural ■ Urbana

DISTRIBUCIÓN DE LA CANTIDAD DE BENEFICIOS EMITIDOS, SEGÚN LAS GRANDES REGIONES

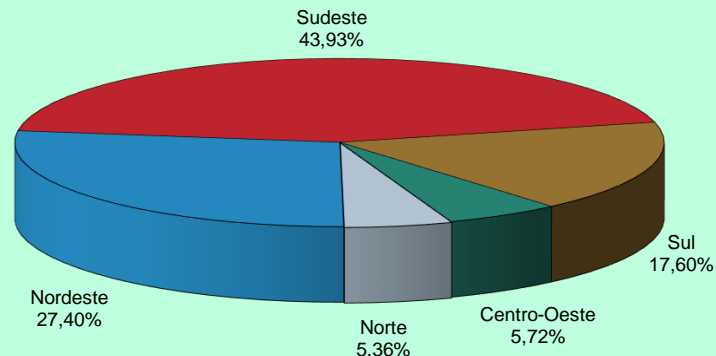

DISTRIBUCIÓN DEL VALOR DE BENEFICIOS EMITIDOS, SEGÚN GRANDES REGIONES

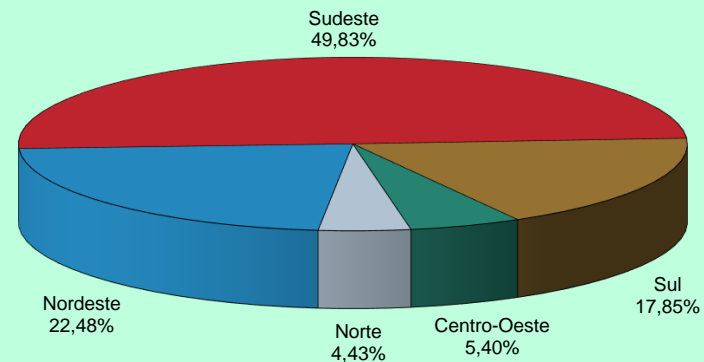

16 BENEFICIOS EMITIDOS SEGÚN LAS ESPECIES

BENEFICIOS DEL RGPS

(continúa)

COD.	ESPECIES DE BENEFICIOS	CANTIDAD			VALOR (R\$)			VALOR MEDIANO (R\$)		
		Total	Cientela		Total	Cientela		Total	Cientela	
			Urbana	Rural		Urbana	Rural		Urbana	Rural
JUBILACIÓN POR EDAD										
07	Jubilación por edad del trabajador rural	132.870	–	132.870	122.401.213	–	122.401.213	921,21	–	921,21
08	Jubilación por edad del empleador rural	3.998	–	3.998	3.913.367	–	3.913.367	978,83	–	978,83
41	Jubilación por edad	10.161.839	3.937.054	6.224.785	9.662.372.471	4.440.796.418	5.221.576.054	950,85	1.127,95	838,84
81	Jubilación Obligatoria por Edad (Ex-SASSE)	–	–	–	–	–	–	–	–	–
Total de Jubilaciones por Edad		10.298.707	3.937.054	6.361.653	9.788.687.051	4.440.796.418	5.347.890.633	950,48	1.127,95	840,64
JUBILACIÓN POR INVALIDEZ										
04	Jubilación por discapacidad de los trabajadores rurales	98.890	–	98.890	84.678.160	–	84.678.160	856,29	–	856,29
06	Jubilación por invalidez del empleador rural	1.447	–	1.447	1.372.368	–	1.372.368	948,42	–	948,42
32	Jubilación por invalidez previsional	3.164.810	2.803.837	360.973	3.726.485.399	3.422.511.617	303.973.782	1.177,48	1.220,65	842,10
33	Jubilación por invalidez de Aeronáutica	64	64	–	177.009	177.009	–	2.765,76	2.765,76	–
34	Jubilación por invalidez del ex combatiente marítimo (Ley 1.756/52)	4	4	–	13.781	13.781	–	3.445,18	3.445,18	–
51	Jubilación por invalidez (Extinto Plano Básico)	76	76	–	64.054	64.054	–	842,81	842,81	–
83	Jubilación por Invalidez (Ex – SASSE)	43	43	–	112.518	112.518	–	2.616,69	2.616,69	–
Total de Jubilaciones por Invalidez		3.265.334	2.804.024	461.310	3.812.903.287	3.422.878.978	390.024.310	1.167,69	1.220,70	845,47
JUBILACIÓN POR TIEMPO DE CONTRIBUCIÓN										
42	Jub. Por tiempo de contribución	5.388.736	5.366.502	22.234	10.286.852.569	10.263.284.259	23.568.309	1.908,95	1.912,47	1.060,01
43	Jub. Por tiempo de contribución del ex combatiente	673	673	–	2.989.343	2.989.343	–	4.441,82	4.441,82	–
44	Jub. Por tiempo de contribución de aeronauta	527	527	–	2.157.952	2.157.952	–	4.094,79	4.094,79	–
45	Jub. Por tiempo de contribución del periodista profesional	336	336	–	1.008.470	1.008.470	–	3.001,40	3.001,40	–
46	Jub. Por tiempo de contribución especial	396.891	396.891	–	972.200.762	972.200.762	–	2.449,54	2.449,54	–
49	Jub. Por tiempo de contribución ordinaria	6	6	–	9.718	9.718	–	1.619,61	1.619,61	–
57	Jub. Por tiempo de contribución del profesor (Emenda Const. 18/81)	120.524	120.524	–	222.415.048	222.415.048	–	1.845,40	1.845,40	–
72	Jub. Por tiempo de contribución del combatiente marítimo (Ley 1.756/52)	78	78	–	435.664	435.664	–	5.585,44	5.585,44	–
82	Jub. Por tiempo de contribución (Ex SASSE)	175	175	–	1.529.114	1.529.114	–	8.737,79	8.737,79	–
Total de Jubilaciones por Tiempo de Contribución		5.907.946	5.885.712	22.234	11.489.598.639	11.466.030.330	23.568.309	1.944,77	1.948,11	1.060,01

Fuentes: DATAPREV / SUB y SINTESE.

(continuación)

COD.	ESPECIES DE BENEFICIOS	CANTIDAD			VALOR (R\$)			VALOR MEDIANO (R\$)		
		Total	Clientela		Total	Clientela		Total	Clientela	
			Urbana	Rural		Urbana	Rural		Urbana	Rural
PENSIONES POR MUERTE										
01	Pensión por muerte del trabajador rural	425.851	–	425.851	357.294.595	–	357.294.595	839,01	–	839,01
03	Pensión por muerte del empleador rural	10.313	–	10.313	9.548.673	–	9.548.673	925,89	–	925,89
21	Pensión por muerte previsional	7.174.014	5.251.334	1.922.680	8.313.184.112	6.702.311.864	1.610.872.248	1.158,79	1.276,31	837,83
23	Pensión por muerte del ex combatiente	5.465	5.465	–	16.106.198	16.106.198	–	2.947,15	2.947,15	–
27	Pensión por muerte del servidor público federal con dupla jubilación	1.235	1.235	–	1.367.226	1.367.226	–	1.107,07	1.107,07	–
28	Pensión por muerte del Régimen General (Decreto 20.465/31)	1.372	1.372	–	1.103.010	1.103.010	–	803,94	803,94	–
29	Pensión por muerte del ex combatiente marítimo (Ley 1.756/52)	1.061	1.061	–	3.839.117	3.839.117	–	3.618,40	3.618,40	–
55	Pensión por muerte (Extinto Plano Básico)	382	382	–	324.779	324.779	–	850,21	850,21	–
84	Pensión por muerte (Ex SASSE)	812	812	–	2.880.346	2.880.346	–	3.547,22	3.547,22	–
Total de Pensiones por Muerte		7.620.505	5.261.661	2.358.844	8.705.648.055	6.727.932.539	1.977.715.516	1.142,40	1.278,67	838,43
AUXILIOS										
13	Auxilio enfermedad del trabajador rural	12	–	12	11.244	–	11.244	937,00	–	937,00
25	Auxilio reclusión	47.222	43.895	3.327	47.034.167	44.141.600	2.892.567	996,02	1.005,62	869,42
31	Auxilio enfermedad previdenciara	1.331.722	1.140.034	191.688	1.755.243.214	1.574.416.881	180.826.333	1.318,03	1.381,03	943,34
36	Auxilio accidente	77.266	61.249	16.017	53.730.473	46.223.369	7.507.104	695,40	754,68	468,70
Total de Auxilios		1.456.222	1.245.178	211.044	1.856.019.098	1.664.781.849	191.237.249	1.274,54	1.336,98	906,15
BENEFICIOS ACCIDENTARIOS										
02	Pensión por muerte por accidente de trabajo del trabajador rural	2.071	–	2.071	1.685.008	–	1.685.008	813,62	–	813,62
05	Jub. Por invalidez por accidente de trab. del trabajador rural	3.015	–	3.015	2.428.351	–	2.428.351	805,42	–	805,42
10	Auxilio enfermedad por accidente de trabajo del trabajador rural	2	–	2	1.874	–	1.874	937,00	–	937,00
91	Auxilio enfermedad por accidente del trabajo	128.983	122.303	6.680	196.325.272	190.029.127	6.296.144	1.522,10	1.553,76	942,54
92	Jubilación por invalidez por accidente de trabajo	205.918	195.754	10.164	297.429.384	288.885.833	8.543.551	1.444,41	1.475,76	840,57
93	Pensión por muerte por accidente de trabajo	110.661	108.865	1.796	138.606.586	137.008.102	1.598.485	1.252,53	1.258,51	890,02
94	Auxilio accidente por accidente de trabajo	323.762	315.731	8.031	262.740.947	258.999.255	3.741.692	811,52	820,32	465,91
95	Auxilio suplementar por accidente de trabajo	44.502	44.502	–	10.532.813	10.532.813	–	236,68	236,68	–
Total de beneficios Accidentarios		818.914	787.155	31.759	909.750.235	885.455.131	24.295.104	1.110,92	1.124,88	764,98
ESPECIES DIVERSAS										
47	Abono de permanencia en servicio 25%	12	12	–	13.183	13.183	–	1.098,59	1.098,59	–
48	Abono de permanencia en servicio 20%	72	72	–	68.388	68.388	–	949,84	949,84	–
79	Abono de supervisor jubilado por la autarquía empleadora (Ley 1.756/52)	27	27	–	5.230	5.230	–	193,70	193,70	–
80	Salario maternidad	65.207	57.053	8.154	60.587.372	53.630.304	6.957.068	929,15	940,01	853,21
Total de Especies Diversas		65.318	57.164	8.154	60.674.173	53.717.105	6.957.068	928,90	939,70	853,21
TOTAL DE BENEFICIOS DEL RGPS		29.432.946	19.977.948	9.454.998	36.623.280.540	28.661.592.350	7.961.688.190	1.244,30	1.434,66	842,06

Fuentes: DATAPREV / SUB y SINTESE.

BENEFICIOS ASISTENCIALES

(conclusión)

COD.	ESPECIES DE BENEFICIOS	CANTIDAD			VALOR (R\$)			VALOR MEDIANO (R\$)		
		Total	Cientela		Total	Cientela		Total	Cientela	
			Urbana	Rural		Urbana	Rural		Urbana	Rural
11	Ingreso mensual vitalicia por invalidez del trab. rural (Ley 6.179/74)	42.903	–	42.903	40.113.815	–	40.113.815	934,99	–	934,99
12	Ingreso mensual vitalicia por edad del trab. rural (Ley 6.179/74)	6.694	–	6.694	6.270.412	–	6.270.412	936,72	–	936,72
30	Ingreso Mensual vitalicia por invalidez (Ley 6.179/74)	68.284	58.891	9.393	63.756.525	54.989.064	8.767.461	933,70	933,74	933,40
40	Ingreso vitalicia por edad (Ley 6.179/74)	12.124	9.380	2.744	11.353.995	8.783.411	2.570.584	936,49	936,40	936,80
87	Amparo asistencial al portador de deficiencia (LOAS)	2.487.264	2.487.264	–	2.323.332.193	2.323.332.193	–	934,09	934,09	–
88	Amparo asistencial al anciano (LOAS)	1.996.428	1.996.428	–	1.868.022.289	1.868.022.289	–	935,68	935,68	–
TOTAL DE BENEFICIOS ASISTENCIALES		4.613.697	4.551.963	61.734	4.312.849.229	4.255.126.957	57.722.272	934,79	934,79	935,02

Fuentes: DATAPREV / SUB y SINTESE.

BENEFICIOS DE LA LEGISLACION ESPECIFICA - BLE

COD.	ESPECIES DE BENEFICIOS	CANTIDAD			VALOR (R\$)			VALOR MEDIANO (R\$)		
		Total	Cientela		Total	Cientela		Total	Cientela	
			Urbana	Rural		Urbana	Rural		Urbana	Rural
22	Pensión por muerte estatutaria	853	853	–	897.260	897.260	–	1.051,89	1.051,89	–
26	Pensión especial (Ley 593/48)	1.281	1.281	–	1.221.397	1.221.397	–	953,47	953,47	–
37	Jubilación de extra numerario de la Unión	14	14	–	19.955	19.955	–	1.425,39	1.425,39	–
38	Jubilación de la extinta CAPIN	2	2	–	4.089	4.089	–	2.044,74	2.044,74	–
54	Pensión especial vitalicia (Ley 9.793/99)	15	15	–	39.571	39.571	–	2.638,08	2.638,08	–
56	Pensión men. vitalicia por síndrome de talidomida (Ley 7.070/82)	1.070	1.070	–	1.709.412	1.709.412	–	1.597,58	1.597,58	–
58	Jubilación excepcional del amnistiado (Ley 6.683/79)	227	227	–	2.214.492	2.214.492	–	9.755,47	9.755,47	–
59	Pensión por muerte excepcional del amnistiado (Ley 6.683/79)	520	520	–	4.636.824	4.636.824	–	8.916,97	8.916,97	–
60	Pensión mensual especial vitalicia (Ley 10.923/2004)	17	17	–	37.785	37.785	–	2.222,67	2.222,67	–
85	Pensión mensual vitalicia del cauchero (Ley 7.986/89)	3.996	3.996	–	7.373.554	7.373.554	–	1.845,23	1.845,23	–
86	Pensión mensual vitalicia del dep del cauchero (Ley 7.986/89)	6.394	6.394	–	11.753.630	11.753.630	–	1.838,23	1.838,23	–
89	Pensión especial para las víctimas de hemodiálisis Caruaru	54	54	–	45.058	45.058	–	834,40	834,40	–
96	Pensión especial a las personas afectadas por lepra (Ley 11.520/2007)	6.004	6.004	–	7.575.118	7.575.118	–	1.261,68	1.261,68	–
TOTAL DE ENCARGOS PREVIDENCIARIOS DE LA UNIÓN		20.447	20.447	–	37.528.147	37.528.147	–	1.835,39	1.835,39	–

Fuentes: DATAPREV / SUB y SINTESE.

DISTRIBUCIÓN DE LA CANTIDAD DE BENEFICIOS EMITIDOS SEGÚN LOS GRUPOS DE ESPECIES (% DEL TOTAL)

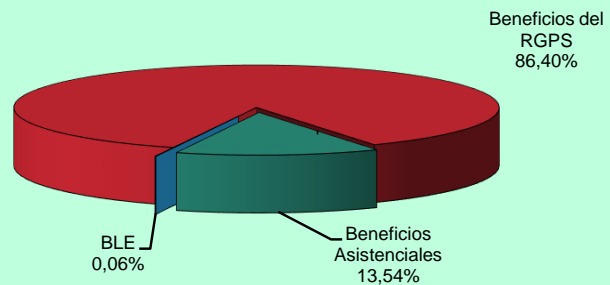

DISTRIBUCIÓN DEL VALOR DE BENEFICIOS EMITIDOS SEGÚN LOS GRUPOS DE ESPECIES (% DEL TOTAL)

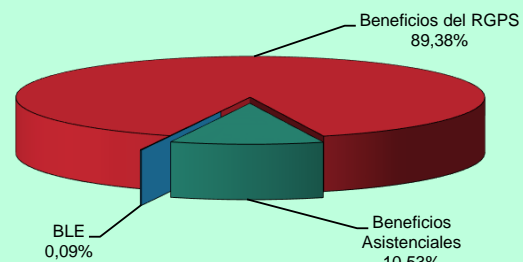

DISTRIBUCIÓN DE LA CANTIDAD DE BENEFICIOS ACCIDENTARIOS EMITIDOS SEGÚN LOS GRUPOS DE ESPECIES

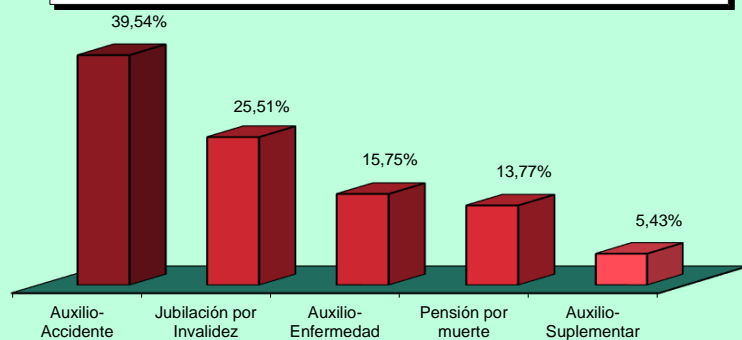

DISTRIBUCIÓN DEL VALOR DE BENEFICIOS ACCIDENTARIOS EMITIDOS SEGÚN LOS GRUPOS DE ESPECIES

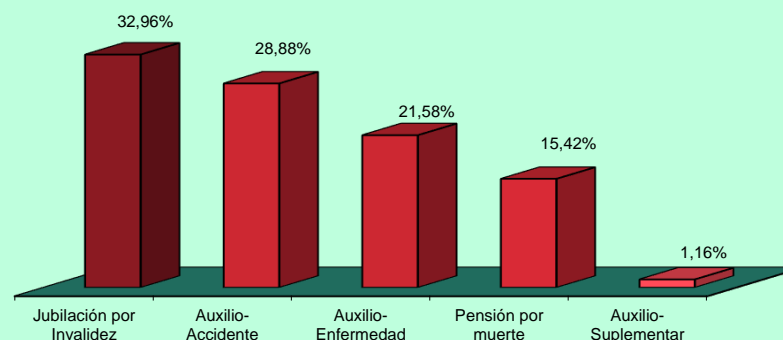

DISTRIBUCIÓN DE LA CANTIDAD DE BENEFICIOS ASISTENCIALES EMITIDOS SEGÚN LOS GRUPOS DE ESPECIES

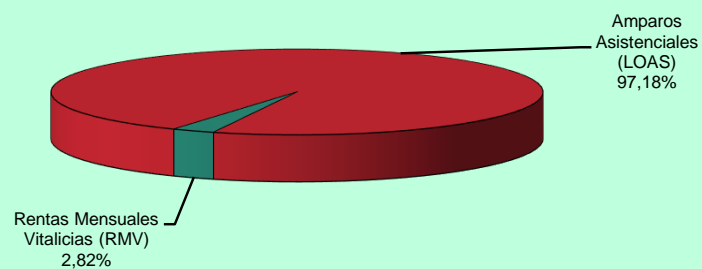

DISTRIBUCIÓN DEL VALOR DE BENEFICIOS ASISTENCIALES EMITIDOS SEGÚN LOS GRUPOS DE ESPECIES

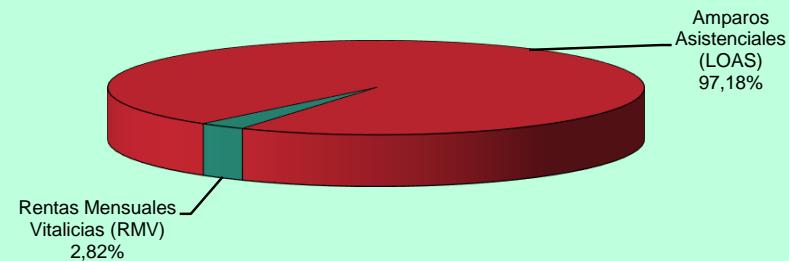

BENEFICIOS CESADOS SEGÚN LOS GRUPOS DE ESPECIES - JUNIO/2017

GRUPOS DE ESPECIES	CANTIDAD							VALOR (R\$)							VALOR MEDIANO (R\$)		
	Total	% del total	% del grupo	% del sub grupo	Variación en Relación al mes anterior (en %)	Clientela		Total	% del total	% del grupo	% del sub grupo	Variación en Relación al mes anterior (en %)	Clientela		Total	Clientela	
						Urbana	Rural						Urbana	Rural		Urbana	Rural
TOTAL	460.192	100,00			-21,74	388.477	71.715	595.507.622	100,00			-21,21	529.992.895	65.514.727	1.294,04	1.364,28	913,54
BENEFICIOS DEL RGPS	446.576	97,04	100,00		-21,28	375.342	71.234	582.620.432	97,84	100,00		-20,87	517.556.402	65.064.030	1.304,64	1.378,89	913,38
Previsionales	414.086	89,98	92,72	100,00	-21,16	344.405	69.681	534.161.072	89,70	91,68	100,00	-20,76	470.527.456	63.633.616	1.289,98	1.366,20	913,21
Jubilados	48.389	10,51	10,84	11,69	-26,06	30.781	17.608	61.982.802	10,41	10,64	11,60	-24,02	45.885.453	16.097.349	1.280,93	1.490,71	914,21
Edad	25.340	5,51	5,67	6,12	-29,08	9.352	15.988	23.760.700	3,99	4,08	4,45	-28,74	9.152.216	14.608.484	937,68	978,64	913,72
Invalidez	11.125	2,42	2,49	2,69	-24,94	9.542	1.583	12.793.077	2,15	2,20	2,39	-23,43	11.338.036	1.455.041	1.149,94	1.188,22	919,17
Tiempo de Contribución	11.924	2,59	2,67	2,88	-19,92	11.887	37	25.429.026	4,27	4,36	4,76	-19,34	25.395.202	33.824	2.132,59	2.136,38	914,17
Pensiones por Muerte	23.295	5,06	5,22	5,63	-24,39	15.323	7.972	23.748.680	3,99	4,08	4,45	-23,24	16.607.287	7.141.393	1.019,48	1.083,81	895,81
Auxilios	292.755	63,62	65,56	70,70	-21,48	265.016	27.739	400.033.838	67,18	68,66	74,89	-21,25	374.052.926	25.980.911	1.366,45	1.411,44	936,62
Enfermedad	291.879	63,43	65,36	70,49	-21,48	264.255	27.624	399.214.862	67,04	68,52	74,74	-21,25	373.300.248	25.914.614	1.367,74	1.412,65	938,12
Accidente	280	0,06	0,06	0,07	-21,13	196	84	214.548	0,04	0,04	0,04	-14,66	175.907	38.642	766,24	897,48	460,02
Reclusión	596	0,13	0,13	0,14	-24,84	565	31	604.427	0,10	0,10	0,11	-25,95	576.771	27.656	1.014,14	1.020,83	892,13
Salario-Maternidad	49.636	10,79	11,11	11,99	-11,52	33.274	16.362	48.384.133	8,12	8,30	9,06	-9,76	33.970.170	14.413.963	974,78	1.020,92	880,94
Abono de perman. en Serv. 20%	11	0,00	0,00	0,00	-	11	-	11.621	0,00	0,00	0,00	-	11.621	-	1.056,43	1.056,43	-
Accidentarios	32.490	7,06	7,28	100,00	-22,82	30.937	1.553	48.459.359	8,14	8,32	100,00	-22,01	47.028.945	1.430.414	1.491,52	1.520,15	921,07
Jubilación por Invalidez	413	0,09	0,09	1,27	-22,80	382	31	641.838	0,11	0,11	1,32	-15,29	614.686	27.152	1.554,09	1.609,13	875,86
Pensión por muerte	212	0,05	0,05	0,65	-29,10	206	6	220.176	0,04	0,04	0,45	-34,23	214.316	5.859	1.038,56	1.040,37	976,55
Auxilio-Enfermedad	30.153	6,55	6,75	92,81	-22,61	28.677	1.476	46.319.312	7,78	7,95	95,58	-21,92	44.938.661	1.380.651	1.536,14	1.567,06	935,40
Auxilio-Accidente	1.348	0,29	0,30	4,15	-24,52	1.308	40	1.209.443	0,20	0,21	2,50	-25,34	1.192.691	16.752	897,21	911,84	418,81
Auxilio-Suplementar	364	0,08	0,08	1,12	-29,32	364	-	68.591	0,01	0,01	0,14	-30,37	68.591	-	188,44	188,44	-
BENEFICIOS ASISTENCIALES	13.492	2,93	100,00		-34,38	13.011	481	12.640.352	2,12	100,00		-34,38	12.189.655	450.697	936,88	936,87	937,00
Amparos Asistenciales (LOAS)	12.451	2,71	92,28	100,00	-34,39	12.451	-	11.664.935	1,96	92,28	100,00	-34,38	11.664.935	-	936,87	936,87	-
Anciano	7.401	1,61	54,85	59,44	-32,61	7.401	-	6.934.307	1,16	54,86	59,45	-32,61	6.934.307	-	936,94	936,94	-
Portador de Deficiencia	5.050	1,10	37,43	40,56	-36,83	5.050	-	4.730.628	0,79	37,42	40,55	-36,82	4.730.628	-	936,76	936,76	-
Rentas Mensuales Vitalicias (RMV)	1.041	0,23	7,72	100,00	-34,32	560	481	975.417	0,16	7,72	100,00	-34,32	524.720	450.697	937,00	937,00	937,00
Anciano	262	0,06	1,94	25,17	-33,67	117	145	245.494	0,04	1,94	25,17	-33,67	109.629	135.865	937,00	937,00	937,00
Portador de Deficiencia	779	0,17	5,77	74,83	-34,54	443	336	729.923	0,12	5,77	74,83	-34,54	415.091	314.832	937,00	937,00	937,00
BENEFICIOS DE LA LEGISLACIÓN ESPECÍFICA (BLE) ⁽¹⁾	124	0,03			-21,02	124	-	246.838	0,04			-0,94	246.838	-	1.990,63	1.990,63	-

Fuentes: DATAPREV / SUB y SINTESE.

(1) Incluye las siguientes especies: 22 pensión por muerte estatutaria; 26 - Pensión especial (Ley N° 593/48); 37 - Jubilación de extra numerario de la Unión; 38 Jubilación de la extinta CAPIN; 56 - Pensiones mensual de por vida por el síndrome de talidomida;

58 - Jubilación excepcional de amnistía; 59 - Pensión por muerte excepcional del amnistiado; 76 - Salario-Familia estatutaria del RFFSA; 85 - pensión mensual vitalicia del cauchero; 86 - pensión mensual vitalicia del dependiente del cauchero; 89 - pensión especial para las víctimas de hemodiálisis Caruaru; 96 - pensión especial a las personas afectadas por lepra. Excluyendo el BLE adicional

BENEFICIOS CESADOS Y SUSPENDIDOS SEGÚN LAS UNIDADES DE LA FEDERACIÓN - JUNIO/2017

GRANDE REGIONES Y UNIDADES DE LA FEDERACIÓN	BENEFICIOS CESADOS						BENEFICIOS SUSPENDIDOS		
	Cantidad			Valor			Cantidad	% del total	Variación en Relación al mes anterior (%)
	Total	% del total	Variación en Relación al mes anterior (%)	Total (R\$)	% del total	Variación en Relación al mes anterior (%)			
BRASIL	460.192	100,00	-21,74	595.507.622	100,00	-21,21	44.979	100,00	68,48
NORTE	24.125	5,24	-24,86	29.468.725	4,95	-23,19	2.219	4,93	29,61
Rondônia	5.030	1,09	-15,31	5.976.671	1,00	-15,33	241	0,54	24,23
Acre	1.526	0,33	-25,78	1.719.344	0,29	-25,23	143	0,32	44,44
Amazonas	4.941	1,07	-17,26	6.433.301	1,08	-17,85	345	0,77	38,00
Roraima	798	0,17	-25,84	952.958	0,16	-18,76	56	0,12	86,67
Pará	9.066	1,97	-33,20	11.215.675	1,88	-29,86	1.115	2,48	10,62
Amapá	770	0,17	-25,53	880.376	0,15	-27,42	91	0,20	93,62
Tocantins	1.994	0,43	-18,84	2.290.401	0,38	-18,18	228	0,51	171,43
NORDESTE	96.786	21,03	-28,45	108.686.746	18,25	-27,42	10.793	24,00	53,57
Maranhão	9.583	2,08	-46,76	10.496.054	1,76	-45,64	2.063	4,59	77,84
Piauí	6.912	1,50	-34,28	7.345.569	1,23	-33,02	721	1,60	47,44
Ceará	14.999	3,26	-24,14	16.575.757	2,78	-22,82	1.470	3,27	32,31
Rio Grande do Norte	7.866	1,71	-24,29	9.105.669	1,53	-22,23	509	1,13	64,19
Paraíba	7.738	1,68	-22,91	8.415.384	1,41	-22,73	509	1,13	72,54
Pernambuco	15.936	3,46	-26,46	18.323.132	3,08	-26,30	2.084	4,63	31,32
Alagoas	5.658	1,23	-33,82	6.194.741	1,04	-33,92	492	1,09	69,66
Sergipe	3.435	0,75	-31,86	3.817.768	0,64	-30,73	362	0,80	17,15
Bahia	24.659	5,36	-21,19	28.412.672	4,77	-20,27	2.583	5,74	74,88
SUDESTE	205.102	44,57	-20,38	285.554.443	47,95	-20,49	20.347	45,24	64,73
Minas Gerais	55.370	12,03	-20,72	67.020.275	11,25	-20,64	5.203	11,57	55,13
Espírito Santo	8.237	1,79	-21,57	10.190.872	1,71	-22,70	744	1,65	70,25
Rio de Janeiro	38.367	8,34	-22,89	54.683.064	9,18	-22,21	4.399	9,78	33,83
São Paulo	103.128	22,41	-19,13	153.660.232	25,80	-19,63	10.001	22,23	89,63
SUL	101.248	22,00	-17,39	128.908.285	21,65	-17,32	9.123	20,28	128,65
Paraná	30.958	6,73	-19,45	38.389.387	6,45	-19,45	2.367	5,26	113,05
Santa Catarina	28.973	6,30	-17,43	37.814.016	6,35	-17,08	2.978	6,62	252,84
Rio Grande do Sul	41.317	8,98	-15,75	52.704.882	8,85	-15,86	3.778	8,40	85,65
CENTRO-OESTE	32.931	7,16	-18,68	42.889.422	7,20	-18,53	2.497	5,55	54,61
Mato Grosso do Sul	7.884	1,71	-15,80	9.869.847	1,66	-15,94	533	1,18	29,37
Mato Grosso	6.261	1,36	-21,29	7.856.114	1,32	-22,28	502	1,12	39,06
Goiás	11.660	2,53	-19,49	14.607.531	2,45	-18,29	755	1,68	65,57
Distrito Federal	7.126	1,55	-18,04	10.555.930	1,77	-18,27	707	1,57	83,16

Fuentes: DATAPREV / SUB y SINTESE.

CANTIDAD DE BENEFICIOS CESADOS SEGÚN LAS UNIDADES DE LA FEDERACIÓN - JUNIO/2017

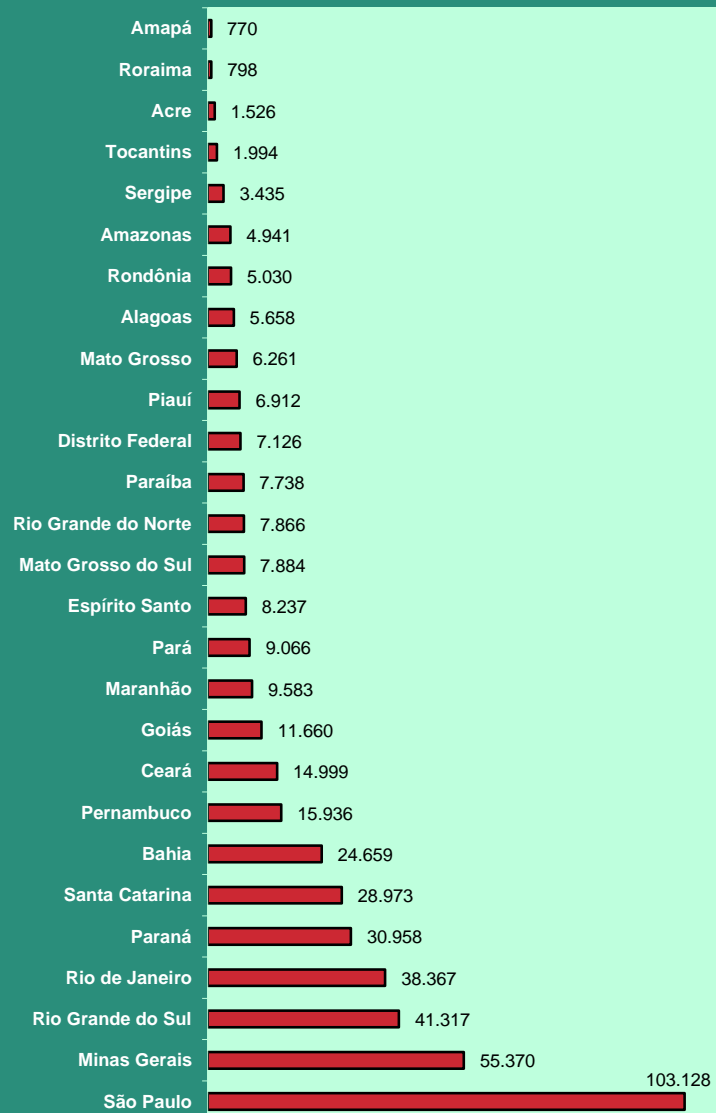

CANTIDAD DE BENEFICIOS SUSPENDIDOS SEGÚN LAS UNIDADES DE LA FEDERACIÓN - JUNIO/2017

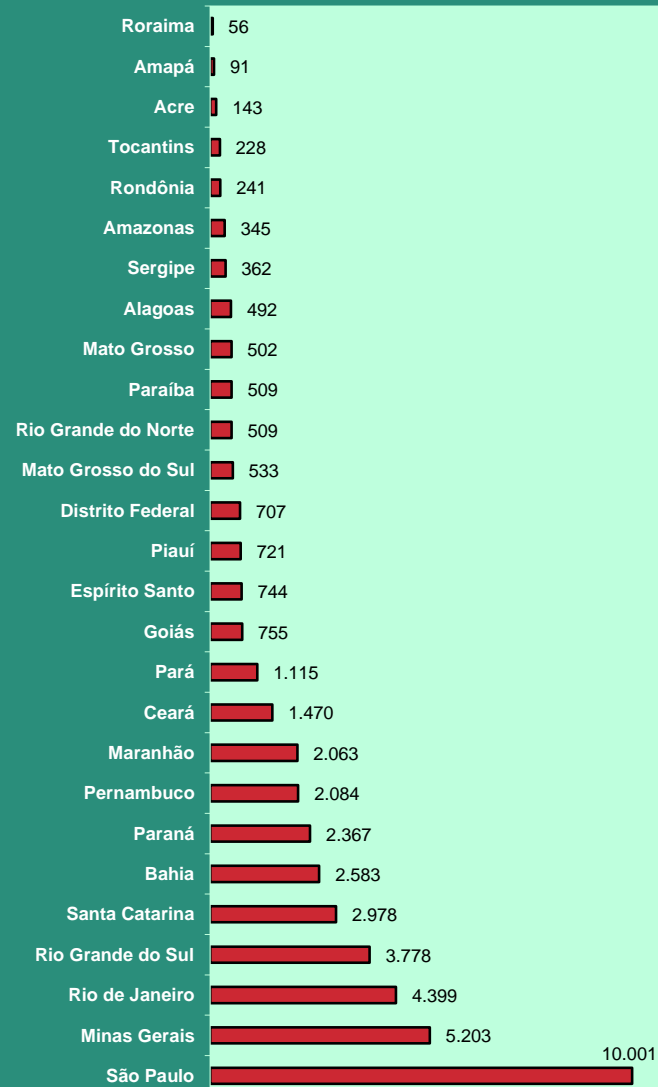

REQUERIMIENTOS DE BENEFICIOS SEGÚN LAS UNIDADES DE LA FEDERACIÓN

GRANDE REGIONES Y UNIDADES DE LA FEDERACIÓN	REQUERIDOS				RECHAZADOS				EN ANÁLISIS			
	Total	Variación en relación al mes anterior (%)	Beneficios por incapacidad	Demás Beneficios	Total	Variación en relación al mes anterior (%)	Beneficios por incapacidad	Demás Beneficios	Total	Variación en relación al mes anterior (%)	Beneficios por incapacidad	Demás Beneficios
BRASIL	770.946	-4,17	378.250	392.696	349.144	-2,83	212.938	136.206	816.798	0,89	520.019	296.779
NORTE	41.987	-1,87	20.108	21.879	24.584	1,42	13.484	11.100	53.543	10,96	36.599	16.944
Rondônia	6.472	1,91	3.894	2.578	3.018	-11,29	1.567	1.451	6.139	15,18	5.001	1.138
Acre	3.005	7,47	1.158	1.847	1.307	-16,70	655	652	1.399	5,82	845	554
Amazonas	9.275	4,80	4.128	5.147	5.708	25,59	3.123	2.585	10.964	-6,21	6.661	4.303
Roraima	1.086	0,18	521	565	718	13,79	298	420	770	-32,57	451	319
Pará	17.000	-5,13	8.162	8.838	10.572	-0,75	5.881	4.691	26.759	26,67	18.855	7.904
Amapá	1.575	-9,53	726	849	668	-30,85	360	308	2.283	34,37	1.143	1.140
Tocantins	3.574	-11,60	1.519	2.055	2.593	4,77	1.600	993	5.229	-12,09	3.643	1.586
NORDESTE	175.656	-1,45	83.350	92.306	82.993	0,56	54.381	28.612	184.006	-9,03	148.260	35.746
Maranhão	21.184	-14,70	8.294	12.890	8.287	-21,08	4.523	3.764	25.511	25,94	22.006	3.505
Piauí	12.437	-10,77	5.577	6.860	6.217	-3,49	4.103	2.114	18.332	5,98	15.822	2.510
Ceará	26.277	-6,14	13.352	12.925	12.294	-8,70	7.968	4.326	22.376	-22,80	16.871	5.505
Rio Grande do Norte	9.518	-5,14	5.928	3.590	4.768	-5,45	3.535	1.233	8.370	7,09	7.017	1.353
Paraíba	11.805	-4,81	6.138	5.667	5.465	-3,26	3.767	1.698	9.902	-7,81	8.065	1.837
Pernambuco	25.836	0,56	12.558	13.278	12.083	0,14	8.229	3.854	29.142	-19,30	22.174	6.968
Alagoas	11.983	-4,20	6.216	5.767	7.526	12,40	5.588	1.938	16.595	-30,40	14.569	2.026
Sergipe	6.885	3,10	3.347	3.538	3.237	3,09	1.936	1.301	13.915	-2,79	11.167	2.748
Bahia	49.731	12,62	21.940	27.791	23.116	18,38	14.732	8.384	39.863	-7,11	30.569	9.294
SUDESTE	351.938	-5,75	169.425	182.513	154.414	-4,67	92.245	62.169	360.353	5,29	220.290	140.063
Minas Gerais	88.473	-6,18	46.125	42.348	39.129	-6,79	24.168	14.961	81.912	12,29	55.392	26.520
Espírito Santo	14.328	-4,99	7.082	7.246	6.081	0,35	3.712	2.369	18.546	22,17	12.939	5.607
Rio de Janeiro	60.486	-3,18	29.453	31.033	29.836	-3,81	17.978	11.858	50.876	-5,59	34.283	16.593
São Paulo	188.651	-6,41	86.765	101.886	79.368	-4,29	46.387	32.981	209.019	4,39	117.676	91.343
SUL	150.399	-2,59	75.803	74.596	59.610	-3,50	36.396	23.214	147.833	5,85	67.383	80.450
Paraná	49.872	-5,04	24.526	25.346	20.906	-5,78	12.861	8.045	49.054	0,80	24.893	24.161
Santa Catarina	42.229	0,62	22.247	19.982	15.065	-0,74	9.427	5.638	43.557	13,14	18.977	24.580
Rio Grande do Sul	58.298	-2,69	29.030	29.268	23.639	-3,14	14.108	9.531	55.222	5,20	23.513	31.709
CENTRO-OESTE	50.966	-8,33	29.564	21.402	27.543	-4,28	16.432	11.111	71.063	-7,90	47.487	23.576
Mato Grosso do Sul	9.879	-9,45	6.467	3.412	4.699	-15,50	2.978	1.721	14.911	-7,47	8.732	6.179
Mato Grosso	11.099	-10,39	6.112	4.987	6.654	1,82	3.534	3.120	18.819	7,43	15.021	3.798
Goiás	19.267	-6,79	10.967	8.300	9.858	-5,77	6.037	3.821	17.753	-22,12	11.059	6.694
Distrito Federal	10.721	-7,83	6.018	4.703	6.332	1,87	3.883	2.449	19.580	-5,55	12.675	6.905

Fuentes: DATAPREV / SUIBE.

DISTRIBUCIÓN DEL TOTAL DE REQUERIMIENTOS DE BENEFICIOS, SEGÚN LAS UNIDADES DE LA FEDERACIÓN (%)

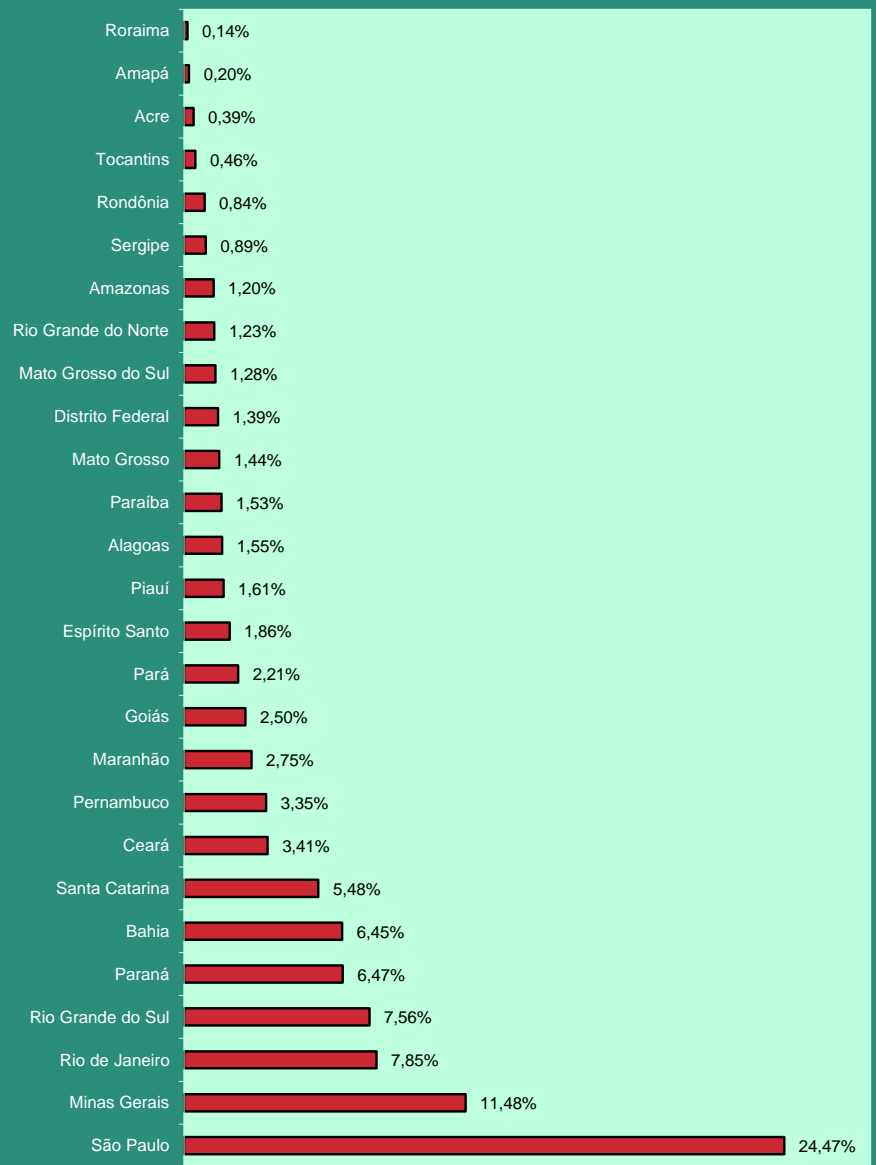

DISTRIBUCIÓN DE LA CANTIDAD DE BENEFICIOS REQUERIDOS SEGÚN LAS GRANDES REGIONES (%)

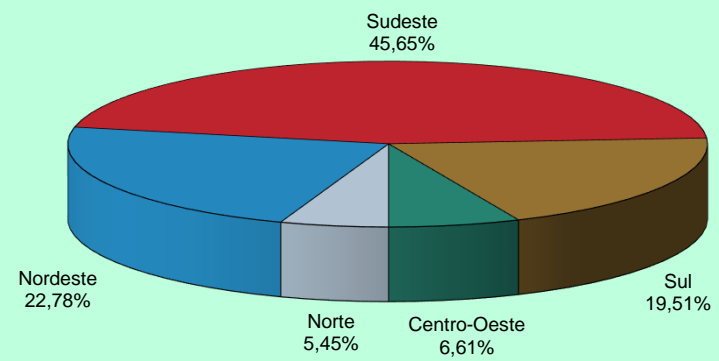

DISTRIBUCIÓN DE LA CANTIDAD DE BENEFICIOS REQUERIDOS POR INCAPACIDAD SEGÚN LAS GRANDES REGIONES (%)

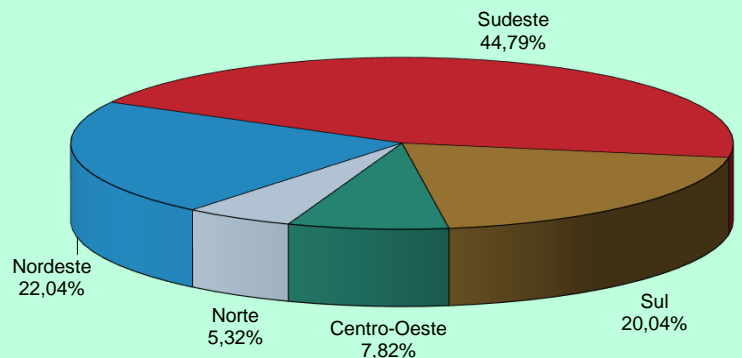

EVOLUCIÓN DE LOS REQUERIMIENTOS, CONCESIONES Y RECHAZOS DE BENEFICIOS - 2006/2017

AÑOS/MESES	REQUERIDOS				CONCEDIDOS				RECHAZADOS			
	Total	Variación en relación al mes anterior (%)	Beneficios por incapacidad	Demás Beneficios	Total	Variación en relación al mes anterior (%)	Beneficios por incapacidad	Demás Beneficios	Total	Variación en relación al mes anterior (%)	Beneficios por incapacidad	Demás Beneficios
2006 Total	7.072.086	66,90	2.837.159	4.234.927	4.238.816	7,16	2.653.247	1.585.569	2.771.128	52,07	1.694.719	1.076.409
2007 Total	6.544.886	-7,45	3.415.082	3.129.804	4.173.350	-1,54	2.400.086	1.773.264	3.211.819	15,90	2.359.332	852.487
2008 Total	7.080.399	8,18	4.283.025	2.797.374	4.461.842	6,91	2.546.020	1.915.822	3.606.924	12,30	2.585.458	1.021.466
2009 Total	7.769.544	9,73	4.407.067	3.362.477	4.473.905	0,27	2.416.025	2.057.880	3.325.257	-7,81	2.148.896	1.176.361
2010 Total	7.813.606	0,57	4.316.661	3.496.945	4.639.867	3,71	2.647.912	1.991.955	3.233.763	-2,75	2.131.567	1.102.196
2011 Total	8.046.153	2,98	4.536.044	3.510.109	4.767.039	2,74	2.744.344	2.022.695	3.250.290	0,51	2.146.431	1.103.859
2012 Total	8.425.296	4,71	4.617.303	3.807.993	4.957.681	4,00	2.856.653	2.101.028	3.310.576	1,85	2.120.882	1.189.694
2013 Total	8.701.787	3,28	4.613.969	4.087.818	5.207.629	5,04	3.000.724	2.206.905	3.297.415	-0,40	2.059.822	1.237.593
2014 Total	8.625.968	-0,87	4.706.530	3.919.438	5.211.030	0,07	3.024.026	2.187.004	3.136.186	-4,89	1.939.823	1.196.363
2015 Total	7.834.471	-9,18	4.046.810	3.787.661	4.435.621	-14,88	2.396.324	2.039.297	2.632.464	-16,06	1.593.002	1.039.462
2016 Total	8.680.134	10,79	4.387.234	4.292.900	5.132.451	15,71	2.807.042	2.325.409	4.164.435	58,20	2.548.629	1.615.806
Enero	613.368	-8,98	299.740	313.628	349.198	-5,98	177.472	171.726	178.908	8,80	89.589	89.319
Febrero	635.163	3,55	313.075	322.088	426.512	22,14	244.331	182.181	377.118	110,79	276.144	100.974
Marzo	801.421	26,18	389.115	412.306	449.935	5,49	260.346	189.589	456.934	21,16	313.071	143.863
Abril	746.285	-6,88	376.775	369.510	462.993	2,90	272.017	190.976	283.007	-38,06	159.241	123.766
Mayo	744.852	-0,19	380.043	364.809	500.239	8,04	274.901	225.338	488.715	72,69	366.539	122.176
Junio	758.631	1,85	385.049	373.582	480.846	-3,88	269.207	211.639	538.752	10,24	206.163	332.589
Julio	704.927	-7,08	378.133	326.794	400.827	-16,64	217.347	183.480	277.890	-48,42	172.807	105.083
Agosto	808.441	14,68	415.290	393.151	469.094	17,03	253.452	215.642	342.171	23,13	214.898	127.273
Septiembre	741.378	-8,30	371.858	369.520	425.272	-9,34	223.544	201.728	315.715	-7,73	189.787	125.928
Octubre	710.092	-4,22	360.564	349.528	378.580	-10,98	204.001	174.579	296.876	-5,97	176.834	120.042
Noviembre	756.814	6,58	378.576	378.238	425.052	12,28	220.643	204.409	325.825	9,75	203.857	121.968
Diciembre	658.762	-12,96	339.016	319.746	363.903	-14,39	189.781	174.122	282.524	-13,29	179.699	102.825
2017 Enero	694.112	5,37	349.182	344.930	369.843	1,63	193.886	175.957	254.982	-9,75	146.984	107.998
Febrero	659.421	-5,00	329.013	330.408	368.800	-0,28	198.204	170.596	319.199	25,18	215.493	103.706
Marzo	828.157	25,59	417.515	410.642	466.989	26,62	253.055	213.934	360.297	12,88	225.250	135.047
Abril	692.170	-16,42	351.363	340.807	380.921	-18,43	203.331	177.590	275.896	-23,43	164.908	110.988
Mayo	919.457	32,84	415.520	503.937	469.613	23,28	247.574	222.039	329.651	19,48	188.624	141.027
Junio	804.452	-12,51	373.237	431.215	449.179	-4,35	231.205	217.974	359.296	8,99	211.512	147.784
Julio	770.946	-4,17	378.250	392.696	407.363	-9,31	205.117	202.246	349.144	-2,83	212.938	136.206
Subtotal (1)	5.368.715	7,27	2.614.080	2.754.635	2.912.708	-5,14	1.532.372	1.380.336	2.248.465	-13,56	1.365.709	882.756

Fuentes: DATAPREV / SUIBE, SUB y SINTESE.

(1) La variación corresponde a la razón entre el acumulado del año y el acumulado del mismo periodo del año anterior.

21 SITUACIÓN DE LOS BENEFICIOS EN ANÁLISIS POR TIEMPO DE TRAMITACIÓN Y RESPONSABLE POR LA PENDENCIA

GRANDE REGIONES Y UNIDADES DE LA FEDERACIÓN	PENDENCIAS INSS			PENDENCIA ASEGURADO			TOTAL			Proporción de Beneficios en análisis con hasta 45 días (%)
	Hasta 45 días	Más de 45 días	Total	Hasta 45 días	Más de 45 días	Total	Hasta 45 días	Más de 45 días	Total	
BRASIL	371.940	292.817	664.757	34.938	117.103	152.041	406.878	409.920	816.798	49,8
NORTE	20.165	24.757	44.922	3.290	5.331	8.621	23.455	30.088	53.543	43,8
Rondônia	3.291	1.897	5.188	501	450	951	3.792	2.347	6.139	61,8
Acre	484	563	1.047	194	158	352	678	721	1.399	48,5
Amazonas	3.999	5.431	9.430	594	940	1.534	4.593	6.371	10.964	41,9
Roraima	185	295	480	213	77	290	398	372	770	51,7
Pará	9.600	13.748	23.348	1.044	2.367	3.411	10.644	16.115	26.759	39,8
Amapá	611	1.103	1.714	281	288	569	892	1.391	2.283	39,1
Tocantins	1.995	1.720	3.715	463	1.051	1.514	2.458	2.771	5.229	47,0
NORDESTE	82.478	72.820	155.298	9.825	18.883	28.708	92.303	91.703	184.006	50,2
Maranhão	9.926	12.402	22.328	836	2.347	3.183	10.762	14.749	25.511	42,2
Piauí	7.655	8.895	16.550	716	1.066	1.782	8.371	9.961	18.332	45,7
Ceará	10.992	6.690	17.682	1.723	2.971	4.694	12.715	9.661	22.376	56,8
Rio Grande do Norte	5.130	2.318	7.448	347	575	922	5.477	2.893	8.370	65,4
Paraíba	5.280	2.914	8.194	499	1.209	1.708	5.779	4.123	9.902	58,4
Pernambuco	11.382	13.017	24.399	1.114	3.629	4.743	12.496	16.646	29.142	42,9
Alagoas	7.378	7.452	14.830	1.008	757	1.765	8.386	8.209	16.595	50,5
Sergipe	4.077	7.769	11.846	300	1.769	2.069	4.377	9.538	13.915	31,5
Bahia	20.658	11.363	32.021	3.282	4.560	7.842	23.940	15.923	39.863	60,1
SUDESTE	178.870	118.582	297.452	12.762	50.139	62.901	191.632	168.721	360.353	53,2
Minas Gerais	48.008	19.743	67.751	4.141	10.020	14.161	52.149	29.763	81.912	63,7
Espírito Santo	9.579	5.803	15.382	806	2.358	3.164	10.385	8.161	18.546	56,0
Rio de Janeiro	28.773	12.674	41.447	1.782	7.647	9.429	30.555	20.321	50.876	60,1
São Paulo	92.510	80.362	172.872	6.033	30.114	36.147	98.543	110.476	209.019	47,1
SUL	59.609	46.790	106.399	5.419	36.015	41.434	65.028	82.805	147.833	44,0
Paraná	20.120	15.693	35.813	1.827	11.414	13.241	21.947	27.107	49.054	44,7
Santa Catarina	19.259	14.640	33.899	1.292	8.366	9.658	20.551	23.006	43.557	47,2
Rio Grande do Sul	20.230	16.457	36.687	2.300	16.235	18.535	22.530	32.692	55.222	40,8
CENTRO-OESTE	30.818	29.868	60.686	3.642	6.735	10.377	34.460	36.603	71.063	48,5
Mato Grosso do Sul	6.437	6.371	12.808	691	1.412	2.103	7.128	7.783	14.911	47,8
Mato Grosso	7.850	8.989	16.839	802	1.178	1.980	8.652	10.167	18.819	46,0
Goiás	8.376	4.984	13.360	1.528	2.865	4.393	9.904	7.849	17.753	55,8
Distrito Federal	8.155	9.524	17.679	621	1.280	1.901	8.776	10.804	19.580	44,8

Fuentes: DATAPREV / SUIBE.

EVOLUCIÓN DEL VALOR RECAUDADO POR LA SEGURIDAD SOCIAL – 2006/2017

AÑOS/MESES	TOTAL		EMPRESAS Y ENTIDADES EQUIPARADAS		CONTRIBUYENTES INDIVIDUALES		OTROS ⁽¹⁾	
	Total (R\$)	Variación en Relación al mes anterior (en %)	Total (R\$)	Variación en Relación al mes anterior (en %)	Total (R\$)	Variación en Relación al mes anterior (en %)	Total (R\$)	Variación en Relación al mes anterior (en %)
2006 Total	132.329.977.172	14,79	112.405.875.491	12,77	4.785.713.350	13,00	15.138.388.331	33,19
2007 Total	150.585.971.680	13,80	129.764.294.656	15,44	5.090.906.918	6,38	15.730.770.106	3,91
2008 Total	180.399.474.856	19,80	155.236.521.472	19,63	5.747.049.735	12,89	19.415.903.649	23,43
2009 Total	197.583.518.330	9,53	169.735.037.126	9,34	6.467.179.317	12,53	21.381.301.887	10,12
2010 Total	232.450.773.753	17,65	200.598.028.794	18,18	7.278.866.463	12,55	24.573.878.496	14,93
2011 Total	272.433.738.635	17,20	231.437.592.543	15,37	8.168.701.001	12,22	32.827.445.091	33,59
2012 Total	271.864.862.867	-0,21	253.995.227.460	9,75	9.230.881.346	13,00	8.638.754.061	-73,68
2013 Total	289.508.476.824	6,49	270.236.893.380	6,39	10.598.458.739	14,82	8.673.124.705	0,40
2014 Total	300.421.855.384	3,77	281.723.960.987	4,25	11.707.725.602	10,47	6.990.168.795	-19,40
2015 Total	305.589.674.322	1,72	288.310.543.884	2,34	11.770.070.500	0,53	5.509.059.938	-21,19
2016 Total	323.438.808.412	5,84	306.808.012.475	6,42	9.587.718.161	-18,54	7.043.077.776	27,85
Enero	24.618.997.800	-37,50	23.657.322.942	-38,07	694.810.189	-8,15	266.864.669	-38,20
Febrero	24.234.516.371	-1,56	23.142.712.447	-2,18	746.213.466	7,40	345.590.458	29,50
Marzo	25.764.206.482	6,31	24.307.886.395	5,03	831.564.117	11,44	624.755.970	80,78
Abril	25.556.152.547	-0,81	24.197.123.281	-0,46	802.093.535	-3,54	556.935.731	-10,86
Mayo	25.786.247.327	0,90	24.351.864.466	0,64	821.344.348	2,40	613.038.513	10,07
Junio	25.708.714.923	-0,30	24.311.276.614	-0,17	819.075.222	-0,28	578.363.087	-5,66
Julio	25.438.697.149	-1,05	24.045.678.990	-1,09	806.616.340	-1,52	586.401.819	1,39
Agosto	25.891.944.476	1,78	24.448.626.047	1,68	822.526.762	1,97	620.791.667	5,86
Septiembre	25.098.223.942	-3,07	23.731.010.217	-2,94	794.697.227	-3,38	572.516.498	-7,78
Octubre	25.544.251.040	1,78	24.114.677.590	1,62	806.242.014	1,45	623.331.436	8,88
Noviembre	26.112.357.136	2,22	24.658.243.629	2,25	801.807.188	-0,55	652.306.319	4,65
Diciembre	43.684.499.219	67,29	41.841.589.857	69,69	840.727.753	4,85	1.002.181.609	53,64
2017 Enero	26.051.558.111	-40,36	24.778.094.776	-40,78	752.716.768	-10,47	520.746.567	-48,04
Febrero	25.907.269.113	-0,55	24.331.763.131	-1,80	804.140.150	6,83	771.365.832	48,13
Marzo	25.908.539.347	0,00	24.559.337.037	0,94	832.539.770	3,53	516.662.540	-33,02
Abril	26.649.437.546	2,86	25.065.664.845	2,06	815.265.772	-2,07	768.506.929	48,74
Mayo	27.225.488.990	2,16	25.492.179.919	1,70	867.437.130	6,40	865.871.941	12,67
Junio	25.793.823.327	-5,26	24.363.547.592	-4,43	752.863.496	-13,21	677.412.239	-21,77
Julio	27.302.381.925	5,85	25.518.696.918	4,74	836.765.886	11,14	946.919.121	39,78
Subtotal ⁽²⁾	184.838.498.359	4,37	174.109.284.218	3,63	5.661.728.972	2,54	5.067.485.169	41,87

Fuente: DATAPREV / SINTESE

(1) Incluye los ingresos de: débitos administrativos, crédito judicial, pago administrativo y judicial, patrimonio, devolución y ignorada.

(2) La variación corresponde a la razón entre el acumulado del año y el acumulado del mismo periodo del año anterior.

Nota: desde enero de 2012 los valores no incluyen: (a) el pago de las cotizaciones sociales en los ingresos de las empresas beneficiadas por la reducción de las contribuciones sobre la nómina, (b) los ingresos debido a las políticas específicas como SIMPLES, FIES, REFIS y transferencias FNS (c) del Tesoro Nacional de la Seguridad Social para compensar la reducción de las contribuciones sobre la nómina.

**EVOLUCIÓN MENSUAL DEL VALOR TOTAL RECAUDADO POR LA SEGURIDAD SOCIAL - 2016/2017
(EN R\$ MIL)**

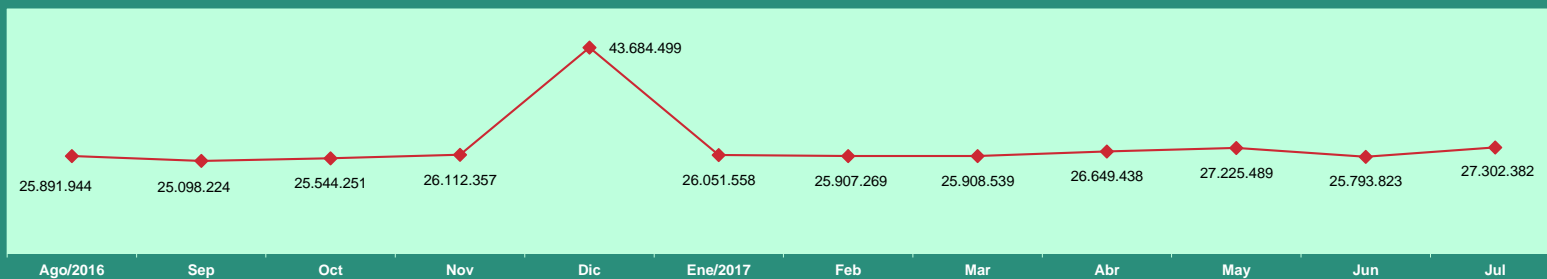

**EVOLUCIÓN ANUAL DEL VALOR RECAUDADO POR LA SEGURIDAD SOCIAL - 2006 a 2017
(EN R\$ MIL CONSTANTES)**

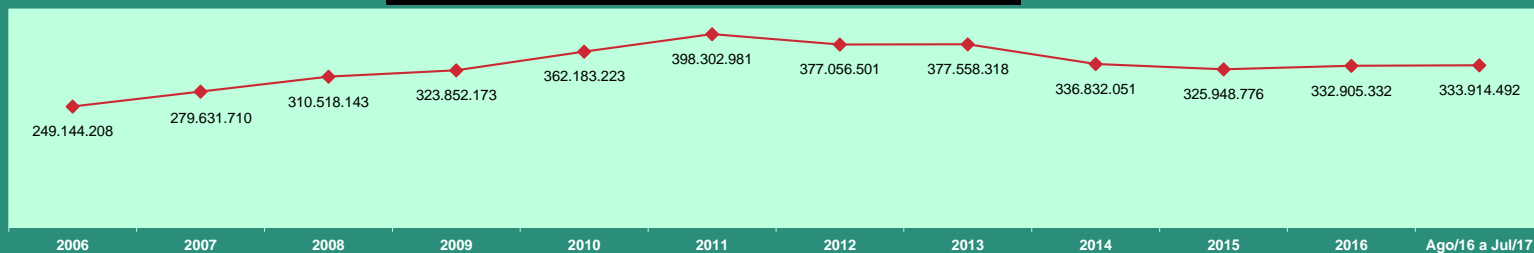

Valores expresos en reales constantes, actualizados por el INPC mensual, a precios de Julio de 2017

**EVOLUCIÓN MENSUAL DEL VALOR DE RECAUDACIONES DE CONTRIBUYENTES INDIVIDUALES - 2016/2017
(EN R\$ MIL)**

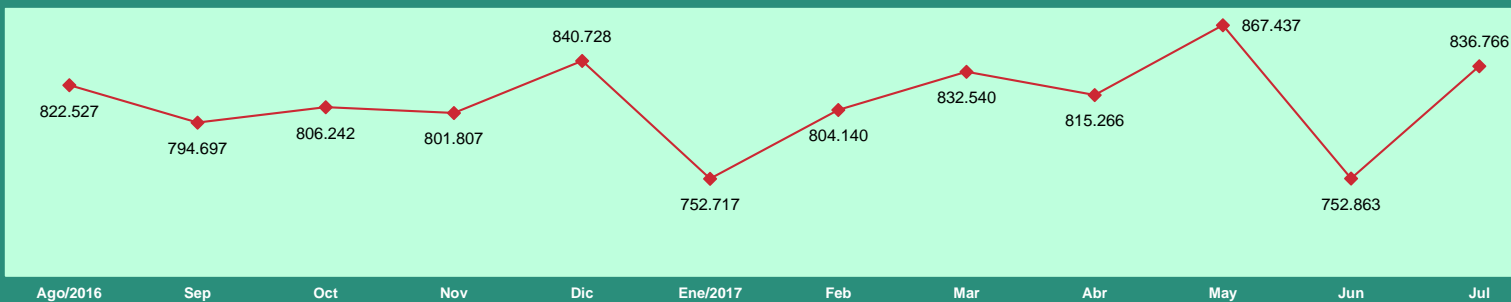

23 VALOR RECAUDADO POR LA SEGURIDAD SOCIAL POR FUENTE DE INGRESOS, SEGÚN LAS UNIDADES DE LA FEDERACIÓN

GRANDE REGIONES Y UNIDADES DE LA FEDERACIÓN	Total (R\$)	% del Total	Variación en Relación al mes anterior (%)	FUENTES DE INGRESOS (R\$)								
				Empresas y Entidades Equiparadas	Contribuyente Individual	Debito Administrativo	Devolución de Beneficio	Patrimonio	Deudas Activas	Acrecimos Legales	Otros Ingresos	Ingreso Ignorado
BRASIL	27.302.381.925	100,00	5,85	25.518.696.918	836.765.886	831.938.805	16.812.195	24.765.518	69.791.023	28.228	3.536.496	46.856
NORTE	750.445.032	2,75	8,57	687.968.125	13.683.192	48.061.124	326.137	1.974	385.322	100	19.058	-
Rondônia	80.218.173	0,29	10,22	75.280.267	1.755.512	3.156.258	17.041	-	9.095	-	-	-
Acre	43.241.377	0,16	11,35	40.202.927	419.663	2.614.024	1.521	-	3.242	-	-	-
Amazonas	173.068.231	0,63	4,96	158.234.637	3.353.805	11.331.452	106.181	-	31.156	28	10.972	-
Roraima	26.339.362	0,10	1,54	22.531.960	212.116	3.577.775	2.119	1.974	13.418	-	-	-
Pará	327.530.582	1,20	13,02	299.473.967	6.650.592	21.067.690	137.454	-	200.879	-	-	-
Amapá	23.508.626	0,09	-2,07	20.893.796	214.922	2.393.553	2.490	-	-	-	3.865	-
Tocantins	76.538.681	0,28	2,11	71.350.571	1.076.582	3.920.372	59.331	-	127.532	72	4.221	-
NORDESTE	2.542.072.490	9,31	7,07	2.330.027.535	73.006.542	132.048.447	2.143.891	58.600	4.673.211	1.754	111.996	514
Maranhão	169.663.689	0,62	5,99	152.470.315	3.944.606	13.146.486	81.158	578	20.546	-	-	-
Piauí	116.415.488	0,43	1,89	106.970.466	3.170.752	6.135.912	69.675	44.993	23.690	-	-	-
Ceará	489.534.025	1,79	9,41	461.492.832	9.005.315	18.425.377	531.069	-	44.925	651	33.592	264
Rio Grande do Norte	153.424.798	0,56	1,77	138.131.735	5.726.530	9.321.205	107.494	-	121.476	-	16.358	-
Paraíba	167.764.123	0,61	7,52	151.601.797	5.773.694	10.161.633	166.545	-	60.454	-	-	-
Pernambuco	525.179.152	1,92	7,45	487.485.738	14.736.842	22.426.009	207.108	-	310.717	1.103	11.635	-
Alagoas	114.500.729	0,42	8,81	94.977.005	5.290.547	10.149.717	78.798	3.480	4.001.182	-	-	-
Sergipe	116.468.122	0,43	1,69	108.620.694	3.437.610	3.889.449	513.628	-	6.741	-	-	-
Bahia	689.122.364	2,52	8,15	628.276.953	21.920.646	38.392.659	388.416	9.549	83.480	-	50.411	250
SUDESTE	14.709.699.047	53,88	2,54	13.998.664.479	348.525.146	299.075.668	6.749.842	1.079.104	55.156.135	23.850	408.429	16.394
Minas Gerais	1.821.014.016	6,67	4,86	1.677.113.850	77.655.160	63.506.206	1.338.986	-	1.376.598	6.012	17.017	187
Espírito Santo	332.287.789	1,22	4,16	308.486.629	12.902.465	10.654.715	155.062	5.413	74.244	-	9.261	-
Rio de Janeiro	2.502.645.567	9,17	2,25	2.366.938.773	76.527.235	55.718.037	659.701	684.337	2.113.169	101	4.214	-
São Paulo	10.053.751.675	36,82	2,15	9.646.125.227	181.440.286	169.196.710	4.596.093	389.354	51.592.124	17.737	377.937	16.207
SUL	3.894.223.604	14,26	3,63	3.652.415.978	123.661.029	111.655.250	1.373.310	43.473	4.373.961	1.831	690.494	8.278
Paraná	1.385.331.686	5,07	4,45	1.295.627.183	42.469.565	45.230.587	244.372	-	1.706.198	1.476	50.198	2.107
Santa Catarina	987.222.971	3,62	3,95	927.036.475	31.185.173	28.005.546	236.445	27.771	334.581	138	391.650	5.192
Rio Grande do Sul	1.521.668.947	5,57	2,70	1.429.752.320	50.006.291	38.419.117	892.493	15.702	2.333.182	217	248.646	979
CENTRO-OESTE	2.022.241.319	7,41	5,76	1.894.843.513	34.815.869	68.155.304	285.218	23.319.589	820.296	-	591	939
Mato Grosso do Sul	215.754.916	0,79	5,13	201.865.774	5.765.685	8.004.611	45.583	119	73.144	-	-	-
Mato Grosso	263.397.923	0,96	6,36	247.256.401	5.785.039	9.986.239	49.048	78	319.670	-	591	857
Goiás	383.645.087	1,41	10,94	331.525.705	13.225.208	38.369.950	167.745	-	356.397	-	-	82
Distrito Federal	1.159.443.393	4,25	4,14	1.114.195.633	10.039.937	11.794.504	22.842	23.319.392	71.085	-	-	-
DIRECCIÓN GENERAL (1)	2.305.928	0,01	86,82	-	-	-	-	-	-	-	2.305.928	-
IGNORADO	3.381.394.505	12,38	24,68	2.954.777.288	243.074.108	172.943.012	5.933.797	262.778	4.382.098	693	-	20.731

Fuente: DATAPREV / SINTESE

(1) Incluye repases del Tesoro Nacional para el Instituto Nacional de Seguridad Social (INSS) relativos a las contribuciones del FIES

Los valores no incluyen: (a) el pago de las cotizaciones sociales en los ingresos de las empresas beneficiadas por la reducción de las contribuciones sobre la nómina, (b) los ingresos debido a las políticas específicas como SIMPLES, FIES, REFIS y transferencias FNS (c) del Tesoro Nacional de la Seguridad Social para compensar la reducción de las contribuciones sobre la nómina.

VALOR TOTAL ARRECADADO PELA PREVIDÊNCIA SOCIAL, SEGUNDO AS UNIDADES DA FEDERAÇÃO (R\$ MIL)

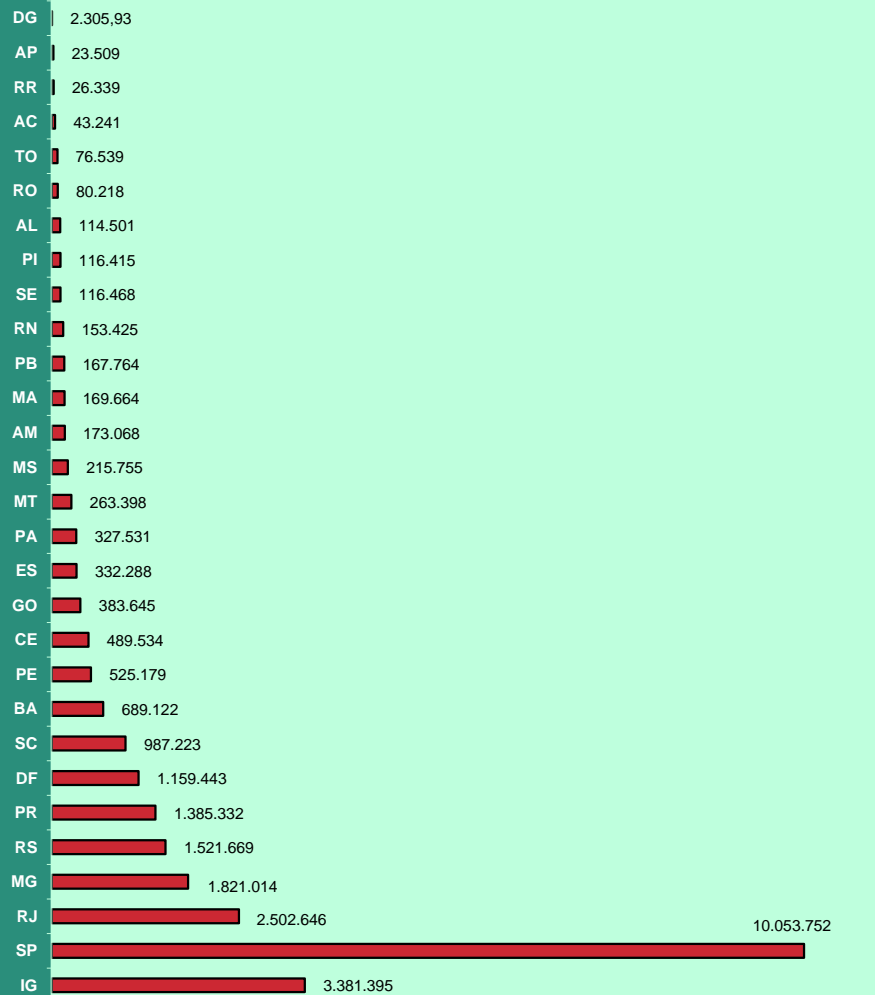

DISTRIBUIÇÃO PERCENTUAL DO VALOR ARRECADADO PELA PREVIDÊNCIA SOCIAL, SEGUNDO AS GRANDES REGIÕES

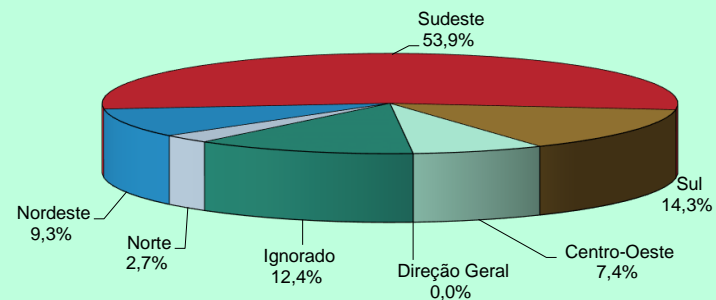

VALOR ARRECADADO PELA PREVIDÊNCIA SOCIAL, SEGUNDO AS CINCO MAIORES FONTES DE RECEITA - (EM R\$ MIL)

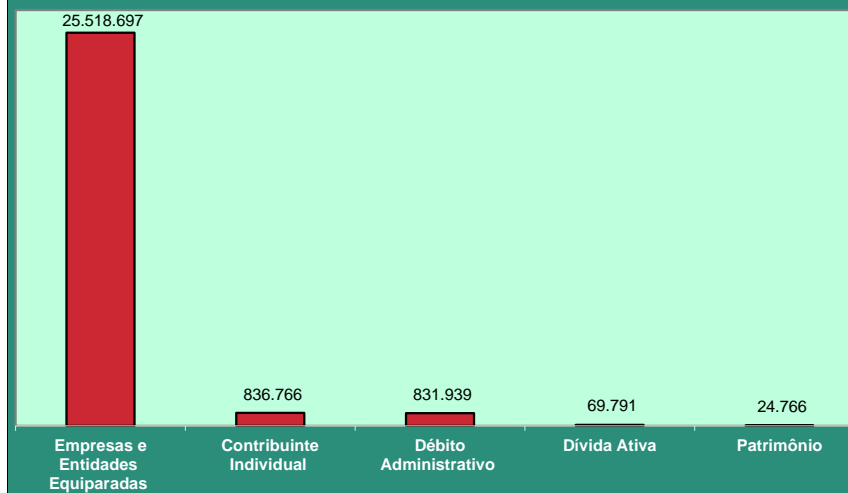

VALOR DE LAS RECAUDACIONES EFECTUADAS POR LAS EMPRESAS SEGÚN EL SECTOR DE ACTIVIDAD ECONÓMICA

SECTOR DE ACTIVIDAD ECONÓMICA	Total (R\$)	% del total	Variación en Relación al mes anterior (en %)	SECTOR DE ACTIVIDAD ECONÓMICA	Total (R\$)	% del total	Variación en Relación al mes anterior (en %)
TOTAL	25.517.253.911	100,00	6,50	Servicios	15.660.308.898	61,37	7,95
Agricultura	425.877.009	1,67	9,24	Comercio de Vehículos y Combustibles	542.537.583	2,13	5,51
Industria	6.325.397.756	24,79	3,39	Comercio mayorista	1.255.202.423	4,92	1,71
Extractiva Mineral	241.962.183	0,95	-8,55	Comercio minorista	1.875.289.126	7,35	3,79
Construcción	1.095.786.415	4,29	13,22	Alojamiento y Alimentación	317.996.049	1,25	3,55
Servicios Industriales	627.618.423	2,46	-0,46	Transporte y Almacenaje	927.986.112	3,64	6,43
Transformación	4.360.030.735	17,09	2,47	Comunicación	287.556.832	1,13	3,83
Productos Alimentares y Bebidas	1.049.272.734	4,11	0,64	Intermediarios Financieros	1.771.582.880	6,94	7,05
Productos Textiles	106.987.354	0,42	6,91	Actividades Inmobiliarias	447.582.986	1,75	3,83
Fabricación de Celulosis y Papel	121.220.061	0,48	1,63	Actividades de Informática y Conexas	374.425.923	1,47	8,76
Refino de Petróleo y Prod. De Alcohol	340.111.391	1,33	0,65	Servicios Prestados Princ. a empresas	2.216.103.063	8,68	5,94
Productos Químicos	548.408.255	2,15	3,18	Adm. Pública Defesa y Seguridad Social	2.655.260.731	10,41	9,70
Artículos de Caucho y Plástico	220.905.795	0,87	5,39	Educación	845.264.472	3,31	53,78
Productos de Minerales no metálicos	127.615.541	0,50	-0,03	Salud y Servicios Sociales	1.065.611.546	4,18	5,84
Metalurgia Básica	204.978.224	0,80	4,07	Actividades Asociativas, Cult. y Desp.	763.020.080	2,99	8,11
Fabricación de Productos de Metal	193.451.900	0,76	4,98	Otros Servicios	314.889.092	1,23	8,31
Fabricación de Maquinas y Equip.	289.718.044	1,14	3,10	Ignorado	3.105.670.248	12,17	5,42
Fabricación de Maqu. Y Ap. Eléctricos	117.191.917	0,46	1,65				
Montaje Vehículos y Equ. Transporte	436.819.214	1,71	2,74				
Otras Industrias de Transformación	603.350.305	2,36	3,40				

Fuente: DATAPREV / SINTESE

Notas: Los datos presentados en este cuadro están determinados por la ubicación de la empresa, los datos de las tablas 22 y 23 son por lugar de pago.

El valor total también es diferente entre esta tabla y las de 22 y 23 porque esta tabla excluye las GPS con erro de cierre (cuando la suma de las cantidades reportadas en las líneas es diferente del valor de la pieza total), y las tablas anteriores considerar todos los GPS.

Los valores no incluyen el pago de las cotizaciones sociales en los ingresos de las empresas beneficiadas por la reducción de las contribuciones sobre la nómina.

VALOR DOS RECOLHIMENTOS EFETUADOS PELAS EMPRESAS, SEGUNDO O SETOR DE SERVIÇOS (R\$ MIL)

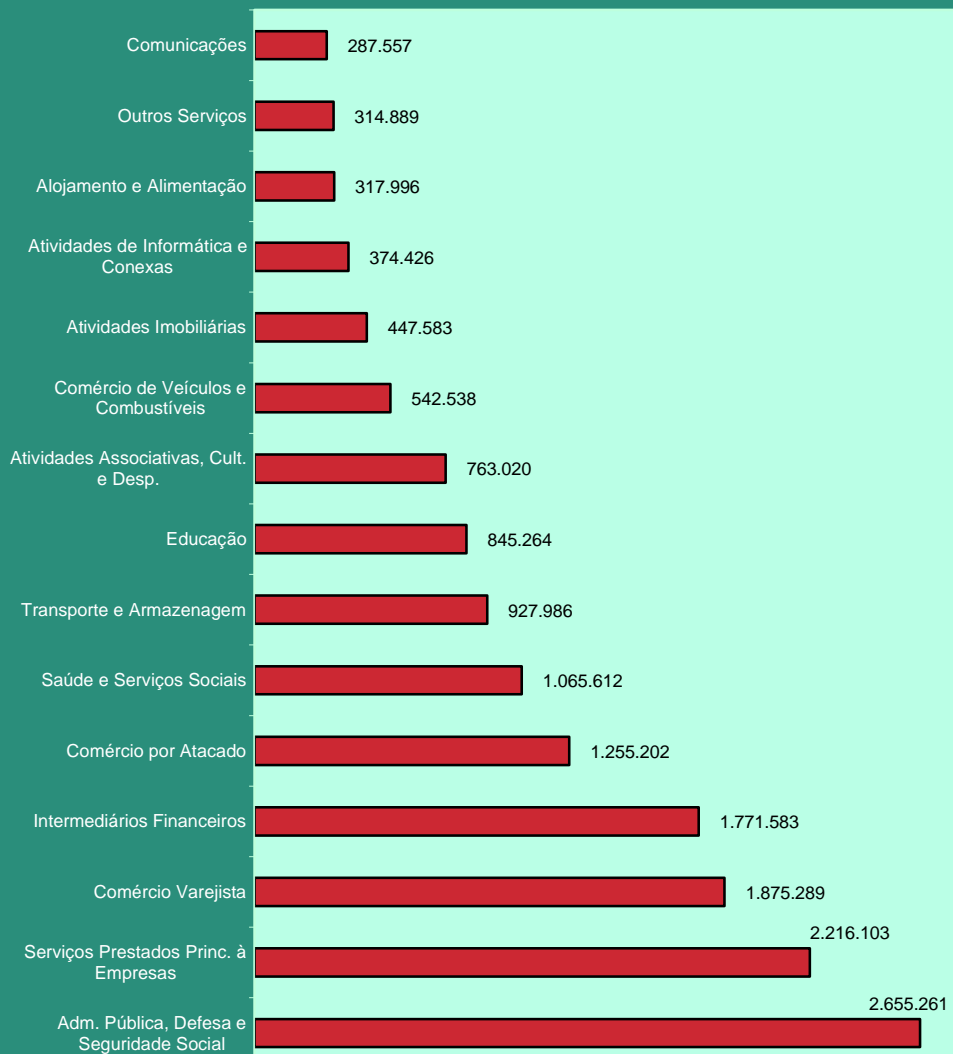

DISTRIBUIÇÃO DO VALOR DOS RECOLHIMENTOS EFETUADOS PELAS EMPRESAS, SEGUNDO O SETOR DE ATIVIDADE ECONÔMICA

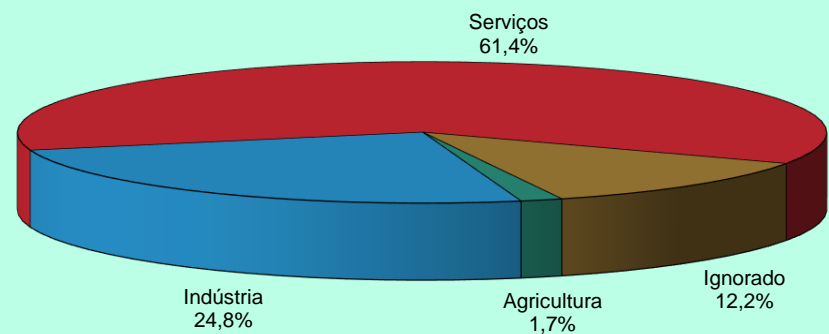

DISTRIBUIÇÃO DO VALOR DOS RECOLHIMENTOS EFETUADOS PELAS EMPRESAS, SEGUNDO SETOR DE INDÚSTRIA

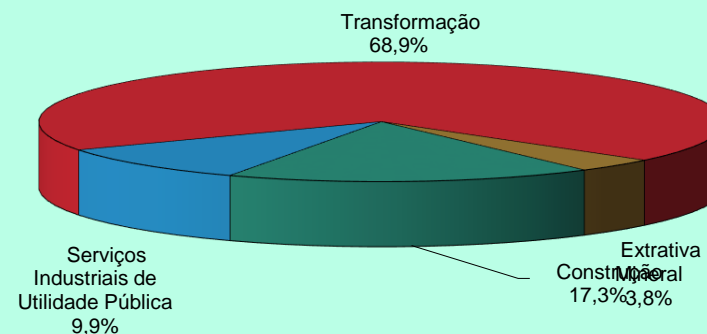

25 VALOR DE LAS RECAUDACIONES EFECTUADAS POR LAS EMPRESAS, SEGÚN LAS UNIDADES DE LA FEDERACIÓN

GRANDES REGIONES Y UNIDADES DE LA FEDERACIÓN	Total (R\$)	% del total	Var. en relación al mes anterior (%)	CLASE DE ACTIVIDAD ECONÓMICA (R\$)							Actividades Ignoradas
				Agricultura	Industria	Servicios				Otros	
						Total	Comercio	Transporte, Almacenaje y Comunicaciones	Intermediarios Financieros		
BRASIL	25.517.253.911	100,00	6,50	425.877.009	6.325.397.756	15.660.308.898	3.673.029.132	1.215.542.944	1.771.582.880	9.000.153.942	3.105.670.248
NORTE	1.105.787.164	4,33	10,20	21.303.385	280.761.737	676.463.195	159.447.389	43.376.836	48.441.202	425.197.768	127.258.847
Rondônia	125.327.119	0,49	13,81	2.607.471	27.495.682	76.959.994	27.927.019	4.180.705	4.348.629	40.503.641	18.263.972
Acre	52.818.597	0,21	13,90	1.041.067	8.403.314	38.916.667	7.978.460	950.106	2.070.722	27.917.379	4.457.549
Amazonas	273.127.554	1,07	9,73	1.728.162	100.858.231	142.455.539	34.856.193	14.769.341	7.749.791	85.080.214	28.085.622
Roraima	31.248.378	0,12	8,18	254.598	4.648.775	23.521.946	5.870.320	794.255	1.180.885	15.676.486	2.823.059
Pará	479.489.178	1,88	10,52	11.272.061	113.519.640	296.928.869	60.371.970	18.184.904	27.321.091	191.050.904	57.768.608
Amapá	32.629.090	0,13	14,44	261.330	5.993.889	23.137.327	6.587.096	1.364.943	1.749.216	13.436.072	3.236.544
Tocantins	111.147.248	0,44	4,09	4.138.696	19.842.206	74.542.853	15.856.331	3.132.582	4.020.868	51.533.072	12.623.493
NORDESTE	3.365.405.577	13,19	9,27	49.162.694	707.908.461	2.203.104.733	426.830.373	122.343.012	168.464.814	1.485.466.534	405.229.689
Maranhão	266.000.880	1,04	6,48	4.820.557	48.180.535	180.139.726	37.012.627	9.228.810	16.146.257	117.752.032	32.860.062
Piauí	160.822.130	0,63	8,46	2.288.143	22.944.431	117.920.456	22.260.648	4.595.575	7.995.172	83.069.061	17.669.100
Ceará	596.114.419	2,34	11,29	5.157.676	123.505.414	401.758.689	73.242.126	21.530.288	38.391.076	268.595.199	65.692.640
Rio Grande do Norte	219.279.212	0,86	7,40	2.671.016	43.467.072	148.838.123	32.165.059	6.408.945	9.091.886	101.172.233	24.303.001
Paraíba	222.789.534	0,87	10,54	1.811.759	44.007.298	154.092.576	26.611.371	6.410.885	11.063.226	110.007.094	22.877.901
Pernambuco	623.663.870	2,44	9,59	7.887.340	136.564.188	391.239.307	81.943.551	29.791.769	28.416.555	251.087.432	87.973.035
Alagoas	146.464.097	0,57	9,35	1.428.899	30.544.452	96.383.564	19.008.266	3.761.938	8.734.410	64.878.950	18.107.182
Sergipe	160.920.835	0,63	4,49	3.276.344	36.241.359	103.830.685	19.295.861	3.359.162	8.233.460	72.942.202	17.572.447
Bahia	969.350.600	3,80	9,73	19.820.960	222.453.712	608.901.607	115.290.864	37.255.640	40.392.772	415.962.331	118.174.321
SUDESTE	14.460.143.259	56,67	5,45	172.355.828	3.681.036.500	8.839.915.929	2.032.038.921	747.559.812	1.103.845.821	4.956.471.375	1.766.835.002
Minas Gerais	2.328.202.104	9,12	6,08	56.659.551	608.406.795	1.399.604.448	323.793.901	110.865.791	117.930.742	847.014.014	263.531.310
Espírito Santo	442.161.235	1,73	5,60	5.925.348	110.343.263	274.251.437	67.302.342	26.793.181	21.793.723	158.362.191	51.641.187
Rio de Janeiro	2.496.280.306	9,78	6,72	7.146.616	621.103.574	1.513.813.402	283.988.065	167.594.377	172.124.297	890.106.663	354.216.714
São Paulo	9.193.499.614	36,03	4,95	102.624.313	2.341.182.868	5.652.246.642	1.356.954.613	442.306.463	791.997.059	3.060.988.507	1.097.445.791
SUL	4.340.460.621	17,01	5,46	72.022.507	1.236.533.381	2.509.578.937	778.945.835	205.866.421	238.271.618	1.286.495.063	522.325.796
Paraná	1.589.305.917	6,23	6,69	26.558.354	445.064.812	911.917.006	287.014.106	82.951.877	73.649.231	468.301.792	205.765.745
Santa Catarina	1.157.368.325	4,54	4,63	14.949.237	363.958.729	643.499.167	192.204.521	47.324.801	45.699.603	358.270.242	134.961.192
Rio Grande do Sul	1.593.786.379	6,25	4,87	30.514.916	427.509.840	954.162.764	299.727.208	75.589.743	118.922.784	459.923.029	181.598.859
CENTRO-OESTE	2.240.937.549	8,78	9,62	108.985.183	419.099.533	1.431.070.537	275.732.676	96.396.255	212.559.425	846.382.181	281.782.296
Mato Grosso do Sul	307.870.202	1,21	5,71	27.003.664	68.021.762	172.151.936	49.871.921	13.855.393	9.744.061	98.680.561	40.692.840
Mato Grosso	418.393.820	1,64	11,21	48.429.130	78.182.448	226.295.892	82.624.209	15.053.248	14.990.216	113.628.219	65.486.350
Goiás	703.616.890	2,76	10,43	31.606.174	212.065.102	355.197.117	86.939.774	26.453.561	26.450.559	215.353.223	104.748.497
Distrito Federal	811.056.637	3,18	9,64	1.946.215	60.830.221	677.425.592	56.296.772	41.034.053	161.374.589	418.720.178	70.854.609
IGNORADO	4.519.741	0,02	2,72	2.047.412	58.144	175.567	33.938	608	0	141.021	2.238.618

Fuente: DATAPREV / SINTESE

Nota: Los datos de esta tabla están determinados por la ubicación de la empresa, los datos de las tablas 22 y 23 son por lugar de pago. La suma también difiere de esta tabla y de 22 y 23 porque esta tabla excluye las GPS con erro de cierre (cuando la suma de las cantidades indicadas en los artículos es diferente del valor de la total de la pieza), y las tablas precedentes consideran todas las GPS.

Los valores no incluyen el pago de las cotizaciones sociales en los ingresos de las empresas beneficiadas por la reducción de las contribuciones sobre la nómina.

VALOR DOS RECOLHIMENTOS EFETUADOS PELAS EMPRESAS, SEGUNDO AS UNIDADES DA FEDERAÇÃO (R\$ MIL)

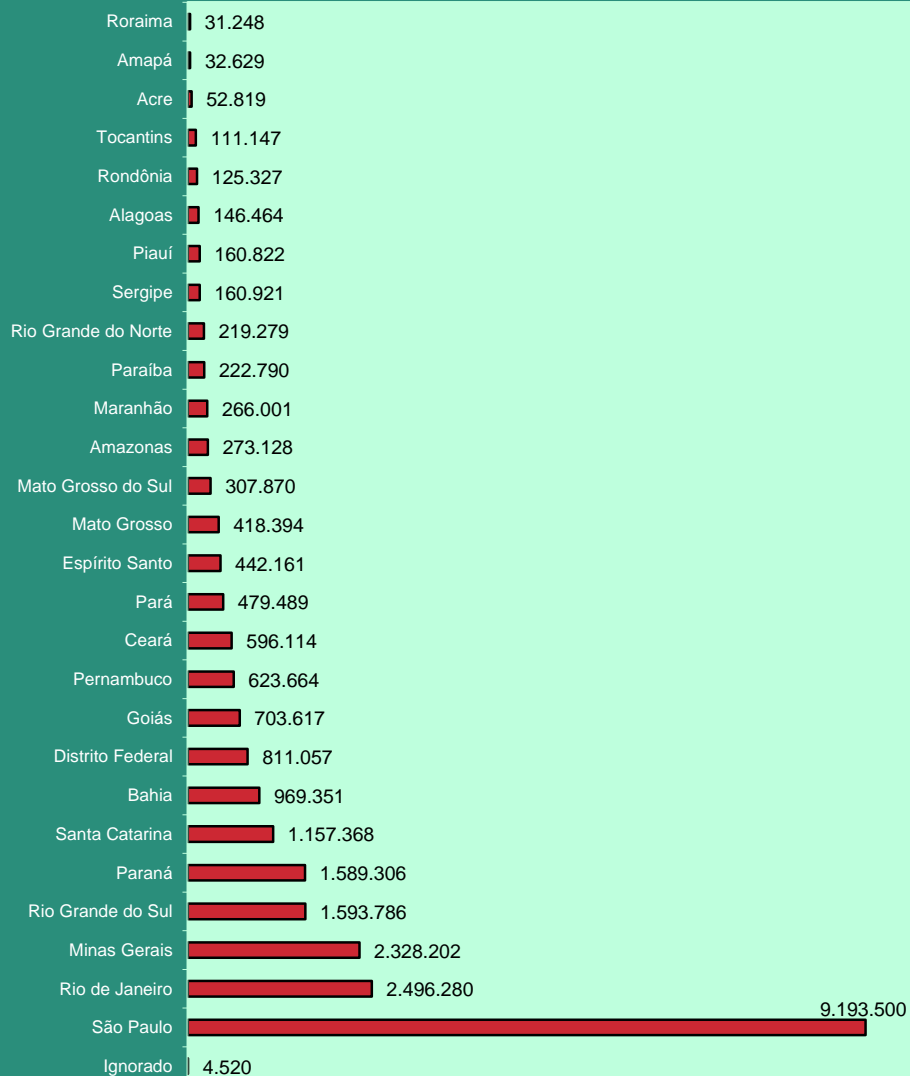

DISTRIBUIÇÃO DO VALOR DOS RECOLHIMENTOS EFETUADOS PELAS EMPRESAS DO SETOR AGRICULTURA, SEGUNDO AS GRANDES REGIÕES

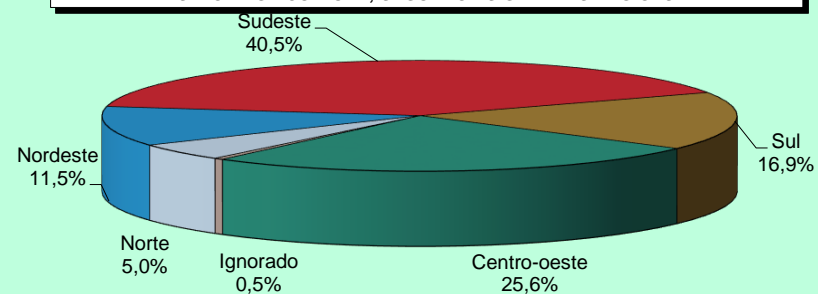

DISTRIBUIÇÃO DO VALOR DOS RECOLHIMENTOS EFETUADOS PELAS EMPRESAS DO SETOR INDÚSTRIA, SEGUNDO AS GRANDES REGIÕES

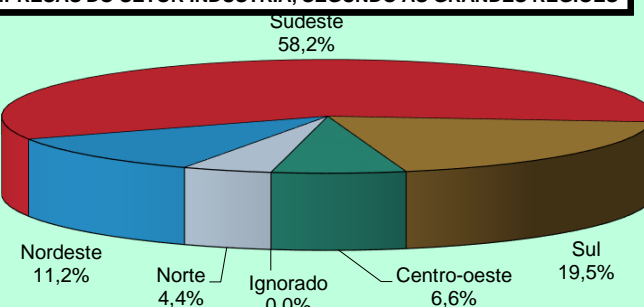

DISTRIBUIÇÃO DO VALOR DOS RECOLHIMENTOS EFETUADOS PELAS EMPRESAS DO SETOR SERVIÇOS, SEGUNDO AS GRANDES REGIÕES

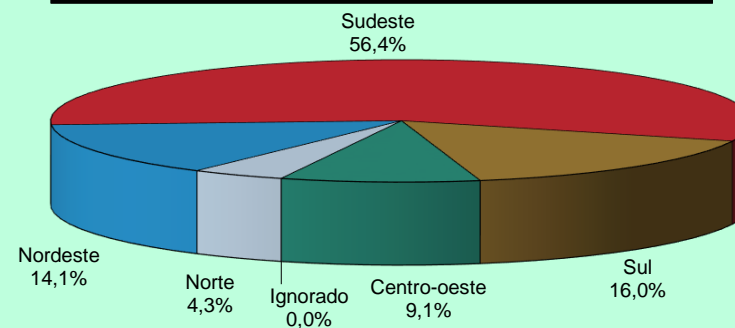

DESCRIPCIÓN	AGO/16	SEP/16	OCT/16	NOV/16	DIC/16	ENE/17	FEB/17	MAR/17	ABR/17	MAY/17	JUN/17	JUL/17
BENEFICIARIAS												
Beneficio Mínimo - R\$	880,00	880,00	880,00	880,00	880,00	937,00	937,00	937,00	937,00	937,00	937,00	937,00
Techo del Sal. Beneficio y Sal. Contribución - R\$	5.189,82	5.189,82	5.189,82	5.189,82	5.189,82	5.531,31	5.531,31	5.531,31	5.531,31	5.531,31	5.531,31	5.531,31
Valor Maximo de Beneficio - R\$	5.189,82	5.189,82	5.189,82	5.189,82	5.189,82	5.531,31	5.531,31	5.531,31	5.531,31	5.531,31	5.531,31	5.531,31
Salario Familia 1	41,37	41,37	41,37	41,37	41,37	44,09	44,09	44,09	44,09	44,09	44,09	44,09
Salario Familia 2	29,16	29,16	29,16	29,16	29,16	31,07	31,07	31,07	31,07	31,07	31,07	31,07
ECONOMICAS												
Salario Minimo - R\$	880,00	880,00	880,00	880,00	880,00	937,00	937,00	937,00	937,00	937,00	937,00	937,00
Dólar Comercial Mediano (Venta) - R\$	3,2097	3,2564	3,1858	3,3420	3,3523	3,1966	3,1042	3,1279	3,1362	3,2095	3,2954	3,2061
Taja Referencial - TR (% al mes)	0,2545	0,1575	0,1601	0,1428	0,1849	0,1700	0,0302	0,1519	-	0,0764	0,0536	0,0623
ÍNDICE DE PRECIOS												
INPC (Dec/93 = 100)	4.918,12	4.922,05	4.930,42	4.933,87	4.940,78	4.961,53	4.973,44	4.989,36	4.993,35	5.011,33	4.996,30	5.004,79
Variación (%)	0,31	0,08	0,17	0,07	0,14	0,42	0,24	0,32	0,08	0,36	-0,30	0,17
Variación en 12 meses (%)	9,62	9,15	8,50	7,39	6,58	5,44	4,69	4,57	3,99	3,35	2,56	2,08
IPCA (Dec/93 = 100)	4.736,74	4.740,53	4.752,86	4.761,42	4.775,70	4.793,85	4.809,67	4.821,69	4.828,44	4.843,41	4.832,27	4.843,87
Variación (%)	0,44	0,08	0,26	0,18	0,30	0,38	0,33	0,25	0,14	0,31	-0,23	0,24
Variación en 12 meses (%)	8,97	8,48	7,87	6,99	6,29	5,35	4,76	4,57	4,08	3,60	3,00	2,71
IGP-DI (Aug/94 = 100)	647,15	647,36	648,21	648,56	653,95	656,78	657,19	654,71	646,57	643,26	637,08	635,20
Variación (%)	0,43	0,03	0,13	0,05	0,83	0,43	0,06	-0,38	-1,24	-0,51	-0,96	-0,30
IGP-M (Aug/94 = 100)	655,60	656,89	657,93	657,75	661,30	665,54	666,10	666,20	658,90	652,76	648,41	643,77
Variación (%)	0,15	0,20	0,16	-0,03	0,54	0,64	0,08	0,01	-1,10	-0,93	-0,67	-0,72
IPC-3i - Variación (%) ⁽¹⁾	0,26	0,17	0,42	0,21	0,30	0,48	0,34	0,54	0,24	0,66	-0,40	N/D

Fuentes: DATAPREV/SINTESE, IPEA, BNDES y BACEN.

(1) IPC-3i es un índice de precios publicado trimestralmente por la Fundação Getúlio Vargas, con el fin de calcular el costo de vida para las familias formadas en su mayoría por personas con más de 60 años.

BENEFICIOS

Los beneficios consisten en prestaciones pecuniarias pagas por la Seguridad Social a los asegurados o a sus dependientes, de forma a atender la cobertura de los eventos de enfermedad, accidentes de trabajo, invalidez, muerte o edad avanzada, tanto por el tiempo de contribución y el trabajo sujeto a condiciones especiales; la protección a la maternidad, salario-familia y auxilio-reclusión; y las prestaciones asistenciales pagadas a las personas de edad avanzada o con discapacidad.

Los beneficios de pagos continuos se caracterizan por los pagos mensuales continuos hasta que cierto evento (muerte, por ejemplo) provoque su cesación. Los beneficios son corregidos anualmente según índice establecido por actos legales (Leyes o medidas provisionales), siempre en el mes en el que el valor del salario mínimo es ajustado.

La dinámica de los beneficios en el sistema de pensiones comprende los siguientes procesos: a) Concesión, que trata del flujo de entrada de nuevos beneficios en el sistema; b) Mantenimiento que engloba los beneficios activos y suspendidos constantes en la lista; c) Cesación que coincide con los beneficios que no generan más créditos y son excluidos del registro, y d) Emisión que trata de los créditos emitidos para pagamiento de los beneficios que está activos en el registro. Un beneficio se suspende cuando no genera créditos para pagamientos, pudiendo ser reactivado en cualquier momento.

Los beneficios se pueden clasificar en: a) BENEFICIOS DEL RGPS son regulados por el Régimen General de la Seguridad Social- RGPS, dependen de la contribución de los asegurados (obligatorios o facultativos) y comprenden los beneficios de previdencia y accidentarios. Su valor (renta mensual) se calcula sobre la base de los salarios-de-contribución del asegurado y ajustados de acuerdo con la ley vigente. Beneficios de Previdencia usualmente, dependen principalmente de un número mínimo de contribuciones mensuales (período de carencia) para los que el asegurado pueda aprovechar. Engloban las jubilaciones, las pensiones por muerte, los auxilios, el salario-familia y salario-maternidad. Beneficios de accidentes son dados al asegurado, o a su(s) dependiente(s), cuando el accidente se produce a través del trabajo, o incluso cuando se padece en el camino entre la casa y el lugar de trabajo, causando lesión o trastorno funcional que causa la muerte o disminución de la capacidad para el trabajo; y b) BENEFICIOS ASISTENCIALES están reguladas por la Ley Orgánica de la Asistencia Social - LOAS, que garantizan un salario mínimo mensual a las personas mayores de 65 años o más y las personas con discapacidad que no pueden trabajar y vivir independientemente. En ambos casos, el valor del ingreso familiar per cápita de los beneficiarios debe ser inferior a ¼ del salario mínimo. Estos beneficios se proporcionan independientemente de las aportaciones realizadas.

BENEFICIOS CONCEDIDOS

Corresponden a los requisitos de las prestaciones presentadas por los asegurados del Seguro Social, los cuales son analizados, aprobados y autorizados para el pago al completar todos los requisitos necesarios para la concesión de la especie solicitada. Las informaciones tienen como período de referencia la fecha del Pedido de Beneficio - DDB. Los datos de cantidad no incluyen el monto de las pensiones alimenticias ni las pensiones por muerte, a pesar de que tienen un número de beneficios – NB, corresponden a las fracciones de un mismo beneficio. Los datos de valor corresponden a la Renta Mensual Inicial - RMI convertida. La conversión es efectuada a partir de la Fecha de Inicio del Beneficio – DIB para la fecha para pedidos de beneficios - DDB, utilizando el valor de la pensión mínima como indicador. Las informaciones de valor aquí presentadas no incluyen los complementos positivos, los descuentos ni los eventuales pagos en retraso.

VALOR DE CRÉDITOS EN CONCESIÓN:

Corresponde a los créditos otorgados para el primer pago de beneficios concedidos. A partir del segundo pago, los créditos emitidos pasan a ser contabilizados en la sub-sesión Beneficios Emitidos. Diferentemente de las informaciones contantes en los otros cuadros de concesión, los valores refieren-se al valor neto, que es dado por la diferencia entre el valor bruto (valor del beneficio adicionado de complementos, acrecimos, etc.) y el valor de los descuentos) impuesto de ingreso, pensión alimenticia, etc.), incluyendo se necesario, el valor de prestaciones retrasadas. El periodo de referencia (mes) corresponde a la fecha de pagamiento del beneficio y no al DDB, utilizado en los demás cuadros de concesión.

BENEFICIOS EMITIDOS

Son denominados beneficios emitidos los créditos encaminados a la red bancaria para pagos de de beneficios de prestaciones que están activos en el registro. Los Complementos Positivos – CP de un beneficio, tales cuales los derivados judiciales, reactivación y revisión de beneficio, inclusión de acompañante, etc, también constituyen créditos emitidos desde que sean de bajo valor. Los beneficios emitidos no incluyen los Pagamientos de Beneficios – PAB, que son comandados por las Agencias de Seguro Social –APS y pagos directamente en el Banco de Brasil. La cantidad de créditos emitidos pueden ser mayores que el número de beneficios activos porque un beneficio puede generar más de un crédito en una misma competencia. Los datos de cantidad incluyen pensiones alimenticias y los desdoblamientos de pensiones por muerte. Los datos de valor corresponden al valor neto, que es obtenido por la diferencia entre el valor bruto (valor del beneficio adicionado de complementos, salario-familia, etc.) y el valor de los descuentos (impuesto sobre la renta, pensiones alimenticias, etc). Los cuadros 12, 13, 14, diferentemente de los demás cuadros, consideran el valor del beneficio acrecido de complementos, no incorporando los créditos eventuales ni los descuentos. Las informaciones tienen como periodo de referencia el mes de competencia del beneficio. Las parcelas relativas al abono anual (13° salario) son incorporadas al valor de las competencias agosto y noviembre, pagas en los meses de septiembre y diciembre, respectivamente.

REQUERIMIENTOS, RECHAZOS Y ANALISIS DE BENEFICIOS:

REQUERIDOS: Cantidad de procesos de beneficios requeridos (que recibieron un Numero de Beneficio – NB) y cuya Fecha de Requerimiento – DER es el mes de referencia.

RECHAZADOS: Son los procesos de beneficios requeridos, despachados y no concedidos, porque no han rellenado los requisitos legales para la concesión.

EN ANÁLISIS: Corresponden al estoque de procesos de beneficios requeridos y que aún no fueron despachados por el INSS, o sea, no fueron concedidos, despedidos, y ni cerrados hasta el mes de referencia, o que está aguardando documentos o informaciones adicionales del requirente. Comprenden los requerimientos de beneficios que tengan DER y no posean Data de Despacho del Beneficio – DDB.

Las Informaciones relativas a beneficios requeridos, rechazados o en análisis incluyen beneficios de previdencia, accidentarios, asistenciales, y los Beneficios de la Legislación Específica_BLE. Los datos relativos al beneficio Amparo Asistencial al Portador de Deficiencia y al beneficio Amparo Asistencial al Anciano – LOAS están incluidos, respectivamente, en beneficios por incapacidad y demás beneficios.

BENEFICIOS SUSPENDIDOS

Corresponden a los Beneficios en registro que provisoriamente no generan crédito para pagamiento, aun que tengan su valor actualizado mensualmente, pudiendo tornarse activos a cualquier momento por orden del INSS. Incluye pensiones alimenticias y desdoblamientos de pensiones por muerte.

BENEFICIOS CESADOS

Corresponden a los Beneficios de prestación continua que generan créditos por motivos diversos, tales cuales óbito, alta médica, transformación en otros beneficios, mayoría, entre otros, de acuerdo con la legislación. Como la comunicación del evento que genera la cesación del beneficio, en algunos casos, ocurre con retraso, estas informaciones están sujetas a correcciones posteriores. Son incluidas las pensiones alimenticias y los desdoblamientos de pensiones por muerte.

RECAUDACIÓN

Corresponde a las actividades relacionadas con el recogimiento de ingresos de contribuciones sociales, patrimoniales, y de otras importancias debidas a la Seguridad Social, previstas en la legislación. Constituyen contribuciones Sociales: a) las empresas y entidades equiparadas, incidentes sobre la remuneración paga, debida o acreditada a los asegurados a su servicio y sobre el ingreso o lucro; b) las de los empleadores domésticos; c) las de los asegurados (empleados, incluso el domestico, trabajador espontáneo, contribuyente individual, asegurado especial y facultativo) y, d) los incidentes sobre la receta de concursos de pronósticos.

Las contribuciones de las empresas, incidentes sobre la receta o el facturar y el lucro, salvo aquellas substitutivas de las contribuciones incidentes sobre la remuneración paga o acreditada a los asegurados a su servicio, además de aquellas incidentes sobre el ingreso de concursos y pronósticos, son recaudados por la Secretaria de la Receta Federal y no constan los cuadros aquí presentados. Las contribuciones incidentes sobre la remuneración paga o acreditada a los a asegurados a servicio de las empresas, las substitutivas de estas, incidentes sobre la receta o a facturar y o ingreso neto (contribución de las asociaciones deportivas que mantienen equipos de futbol profesional y de los productores rurales, personas físicas y jurídicas), bien como la receta patrimonial que engloba el valor de rendimientos referentes a la alienación y a la locación de inmuebles de propiedad del INSS, son administradas por este.

RECAUDACIÓN TOTAL:

Valor de las recaudaciones provenientes de todos los ingresos incluidos en el Guía de Seguridad Social – GPS. Engloba ingresos de contribuciones sociales (de empresas y entidades equiparadas y contribuyentes en general), débitos y cuotas (fase Administrativa y judicial), ingresos patrimoniales, devolución de beneficios, reclamaciones trabajitos y otros. Incluye las contribuciones relativas a otras entidades (salario –educación, INCRA, SENAI, SESC, etc.) y los acrecimientos legales (actualización monetaria, juros, y multas), o sea, corresponde a la rúbrica 11 del GPS. Los datos son apurados por local de pagamiento y el mes de referencia es el mes de procesamiento de la guía (mes civil).

RECAUDACIÓN DE LAS EMPRESAS Y ENTIDADES EQUIPARADAS:

Valor de las recaudaciones provenientes de todos los ingresos incluidos en el Guía de Seguridad Social – GPS. Engloba ingresos de contribuciones sociales (de empresas y entidades equiparadas y contribuyentes en general), débitos y cuotas (fase Administrativa y judicial), ingresos patrimoniales, devolución de beneficios, reclamaciones trabajitos y otros. Incluye las contribuciones relativas a otras entidades (salario –educación, INCRA, SENAI, SESC, etc.) y los acrecimientos legales (actualización monetaria, juros, y multas), o sea, corresponde a la rúbrica 11 del GPS. Los datos son apurados por local de pagamiento y el mes de referencia es el mes de procesamiento de la guía (mes civil). La distribución del valor de recaudación de las empresas y entidades según las Unidades de la Federación presentadas en los cuadros 22 y 23 es diferente del cuadro 24 porque los datos son procesados por local de pagamiento y no según por localización de establecimiento. El valor total también es diferente entre estos cuadros porque los cuadros 22 y 23 consideran todos los GPS y el cuadro 24 excluye los GPS con error de enceramiento (cuando la suma de los valores informados en las rubricas es diferente del valor de la rúbrica total).

FLUJO DE CAJA:

Corresponde al movimiento financiero de la Seguridad Social, efectuada por el acompañamiento diario de la entrada (recibimientos) y de la salida (pagamientos) de recursos financieros de la caja del INSS.

OTRAS INFORMACIONES DE SEGURIDAD

PISO BENEFICIARIO: Es el Valor mínimo establecido por la Constitución Federal, Art. 201, Para. 2º, que determina: “ningún beneficio que substituye el salario-de-contribución o el rendimiento del trabajo del asegurado tendrá valor mensual inferior al salario mínimo.”

TECHO DEL SALARIO-DE-CONTRIBUCIÓN: Es el valor máximo de base de contribución para el Régimen General de Seguridad Social.

VALOR MÁXIMO DEL BENEFICIO: Es el valor máximo de los beneficios del Régimen General de Seguridad Social.

SALARIO-FAMILIA: Es debido al asegurado empleado, excepto el domestico, y al trabajador sin cartera de trabajo, tanto en la condición de activo como en la de jubilado o por invalidez o a los demás jubilados a los 65 años, si del sexo masculino, y a los 60 años, si del sexo femenino o aún en gozo de auxilio-enfermedad, en la proporción del respectivo número de hijos o equiparados, de hasta 14 años de edad, o de cualquier edad si está invalido.

SALARIO DE CONTRIBUCIÓN

Se entiende por salario-de-contribución: a) para el empleado y trabajador sin cartera de trabajo - la remuneración recibida en una o más empresas, comprendiendo todos los ingresos pagados o acreditados por cualquier causa durante el mes, destinados para retribuir el trabajo; b) para los trabajadores domésticos – la remuneración registrada en la Cartera de Trabajo y Seguridad Social – CTPS; c) para el contribuyente Individual - la remuneración recibida en una o más empresas o por el ejercicio de actividad por propia cuenta durante el mes; y, para el asegurado facultativo - el valor por este, declarado.

CONTRIBUYENTES PARA EL RÉGIMEN GENERAL DE SEGURIDAD SOCIAL:

Son contribuyente de la Seguridad Social a empresa y a la entidad similar, el empleado y el trabajador doméstico. Son aseguradas obligatorias las siguientes personas: empleados, empleado contribuyente nacional individual, los trabajadores independientes y asegurados de forma especial. También están aquellos que se unen a la Seguridad Social por cuenta propia, los asegurados opcional. Para cada tipo de contribuyente es definida una forma específica de contribución. A seguir, son conceptuados los contribuyentes de la Seguridad Social de siguiente forma:

- **EMPRESA** - Empresa individual o jurídica que asume el riesgo de actividades económicas urbana o rural, con fines lucrativos o no, tanto cuanto los órganos y entidades de administración pública directa, indirecta y fundacional. Similar a una empresa, a efectos de pensión, el contribuyente individual en relación con el asegurado que contrata el servicio, así como la cooperativa, la asociación o la entidad cualquier naturaleza o finalidad, la misión diplomática y consular de carreras en el extranjero.
- **EMPLEADOR DOMÉSTICO** - Una persona o familia que admite a su servicio, sin fines de lucro, empleada doméstica.
- **TRABAJADOR** – que se puede clasificar en:

Empleado – aquel que presta servicios a las empresas urbanas o rurales, en carácter no eventual, sobre su subordinación y mediante remuneración, incluidos los directores empleados y,

Trabajador sin cartera de trabajo - presta a una o más empresas, sin vínculo de empleo, servicios de naturaleza urbana o rural, con la mediación de los sindicatos u órganos gestores de mano de obra calificada. (por lo general el puerto).

- **CONTRIBUYENTE INDIVIDUAL** – A partir de la Ley N° 9876 de 26 de noviembre de 1999, las categorías de asegurados empresarios, trabajador autónomo y equiparados, se unificaron en una sola categoría – la de Contribuyente Individual. Esta ley considera que contribuyentes asegurados individuales como: el productor rural persona física; el minero; el eclesiástico; el brasileño civil que trabaja en el extranjero; los empresarios urbanos o rurales; los trabajadores que prestan servicios con carácter temporal; y los trabajadores autónomos. El arte. 9 del Reglamento de la Seguridad Social - RPS aprobado por Decreto N° 3048 del 6 de mayo de 1999, modificado por el Decreto N° 3265 del 29 de noviembre de 1999, enumera incluso como contribuyentes individuales, entre otros: elegido para el cargo de adjunto dirección cooperativa, asociación o entidad de cualquier naturaleza o finalidad, y el liquidador o síndico electo para ejercer la actividad hacia condominio, siempre que reciban compensación, jubilado de cualquier magistrado designado régimen temporal Tribunal Laboral clase o magistrado designado del Tribunal Electoral, el becario de Buena Voluntad Ejército contratista vivienda, de conformidad con la Ley No. 6855 del 18 de noviembre de 1980, el árbitro y sus asistentes, que actuará de conformidad con la Ley No. 9615 del 24 de marzo 1998.

Trabajador Autónomo y similares - la prestación de servicios a zonas urbanas o rurales, con carácter temporal, una o más empresas, sin relación de empleo, o que ejerza, sobre su propia actividad económica remunerada naturaleza urbana, con fines lucrativos o no.

Empresario - Corresponde al propietario de una empresa, el director no empleado, miembro del consejo de administración y similares.

- **EMPLEADO DOMÉSTICO** - Una persona o familia que admite a su servicio, sin fines de lucro, empleada doméstica.
- **OPCIONAL** - es la mayor de 16 años que está afiliado al Régimen General de la Seguridad Social, por contribución, siempre que no realiza trabajo remunerado que se ajuste a ser asegurado obligatoriamente.
- **ASEGURADO ESPECIAL** - Productor, la pareja, el aparcerero rural y el inquilino, el pescador y similares, el ejercicio de estas actividades de forma individual o en la economía familiar, aunque con la ayuda de un tercero, así como sus cónyuges o parejas y niños mayores de 16 años de edad o asimilados a los de trabajo, demostrado, con su grupo familiar.

Lista de siglas utilizadas en este documento:			
AEPS	Anuário Estatístico da Previdência Social	IPC-Fipe	Índice de Preços ao Consumidor – Fundação Instituto de Pesquisas Econômicas
BLE	Benefícios de la legislación Específica	LOAS	Lei Orgânica de Assistência Social (Lei Nº 8.742/93)
BMD	Boletim Mensal de Desempenho	LOPS	Lei Orgânica de Previdência Social (Lei Nº 3.807/60)
CAPIN	Caixa de Aposentadorias e Pensões da Imprensa Nacional	SP	Secretaria de Previdência
CDP	Certificado da Dívida Ativa	NB	Número de Benefício
CNIS	Cadastro Nacional de Informações Sociais	PASEP	Programa de Formação do Patrimônio do Servidor Público
COFINS	Contribuição para o Fundo de Investimento Social	PIB	Produto Interno Bruto
COMPREV	Compensação Previdenciária	PNAD	Pesquisa Nacional por Amostra de Domicílio
CPMF	Contribuição Provisória de Movimentação Financeira	PSS	Plano de Seguridade Social
DATAPREV	Empresa de Tecnologia e Informações da Previdência Social	REFIS	Programa de Recuperação Fiscal
DDB	Data do Despacho do Benefício	RFFSA	Rede Ferroviária Federal Sociedade Anônima
DER	Data de Entrada de Requerimento	RGPS	Regime Geral de Previdência Social
DIB	Data do Início do Benefício	RMI	Renda Mensal Inicial
DRD	Data de Regularização de Documentação	RMV	Rendas Mensais Vitalícias
ECT	Empresa Brasileira de Correios e Telégrafos	RPB	Recibo de Pagamento ao Beneficiário
FIES	Fundo de Financiamento ao Estudante do Ensino Superior	SABI	Sistema de Administração de Benefícios por Incapacidade
FNAS	Fundo Nacional de Assistência Social	SASSE	Serviço de Assistência e Seguro Social dos Economistas
FNS	Fundo Nacional de Saúde	SENAI	Serviço Nacional de Aprendizagem Industrial
FPAS	Fundo de Previdência e Assistência Social	SENAR	Serviço Nacional de Aprendizagem Rural
FUNDACENTRO	Fundação Jorge Duprat Figueiredo de Segurança e Medicina do Trabalho	SESI	Serviço Social da Indústria
GEAP	Grupo Executivo de Assistência Patronal	SIMPLES	Sistema Integrado de Pagamento de Impostos e Contribuições das Microempresas e Empresas de Pequeno Porte
GPS	Guia de Previdência Social	SINAP	Sistema de Informações e Acompanhamento de Projetos do Seguro Social
IBGE	Instituto Brasileiro de Geografia e Estatística	SINTESE	Sistema Integrado de Tratamento Estatístico de Séries Estratégicas
IGP-DI	Índice Geral de Preços – Disponibilidade Interna	SUB	Sistema Único de Benefícios
IGP-M	Índice Geral de Preços do Mercado	TJLP	Taxa de Juros de Longo Prazo
INCRA	Instituto Nacional de Colonização e Reforma Agrária	TR	Taxa Referencial
INPC	Índice Nacional de Preços ao Consumidor	TRF	Tribunal Regional Federal
INSS	Instituto Nacional do Seguro Social		
IPCA	Índice de Preço ao Consumidor Amplo		

Nota

Las tablas de agregación de especies son constituidas por las siguientes especies de beneficios:

Jubilaciones por Edad	07, 08, 41, 52, 78 e 81
Jubilaciones por Invalidez	04, 06, 32, 33, 34, 51 e 83
Jubilaciones por Periodo de cotización.....	42, 43, 44, 45, 46, 49, 57, 72 e 82
Pensiones por Muerte	01, 03, 21, 23, 27, 28, 29, 55 e 84
Auxilios	13, 15, 25, 31, 36 e 50
Beneficios Accidentarios.....	02, 05, 10, 91, 92, 93, 94 e 95
Especies Diversas	47, 48, 68, 79, 80

Convenciones

... el fenómeno puede haber sido o no verificado, pero su valor es desconocido.

- el fenómeno no fue verificado.

0 o 0,00 el dato fue verificado, pero su valor es inferior a la mitad de la unidad adoptada en la tabla.

EXPEDIENTE: Ministro de Hacienda: Henrique Meirelles; Secretario Ejecutivo del Ministerio de Hacienda: Tarcísio Godoy; Secretario de la Seguridad Social: Marcelo Caetano; Secretario de Políticas de Seguridad Social: Benedito Adalberto Brunca; Director del Departamento de lo Régimen General de Seguridad Social: Emanuel de Araújo Dantas; Director del Departamento de los Regímenes de Sanidad en el Servicio Público: Naron Gutierrez Nogueira; Director del Departamento de Políticas de Salud y Sanidad Ocupacional: Marco Antonio Gomes Pérez; Coordinador-General de Estadística, Demografía y Actuarial: Alexandre Zioli Fernandes; Equipo Técnico: Anária Pereira de Freitas, Carolina Fernandes dos Santos, Pedro Henrique Zampier, Sergio Luiz Maximino, Valdemir de Souza Silva; Distribución: Vanessa Ribeiro Almeida.

Boletín Estadístico de la Seguridad Social es una publicación mensual de la Secretaría de Políticas de Seguridad Social del Ministerio de Hacienda, de responsabilidad de la Secretaría de Políticas de Seguridad Social y elaborado por la Coordinación-General de Estadística, Demografía y e Actuarial. Impresión: Asesoría de Comunicación Social. También disponible en internet en lo sitio: www.previdencia.gov.br

Es permitida la reproducción total o parcial del contenido de esta publicación desde que citada la fuente.

CORRESPONDÊNCIA: Secretaria de Previdência do Ministério da Fazenda – Secretaria de Políticas de Previdência Social
Esplanada dos Ministérios Bloco “F” 7º andar Sala 741 – 70.059-900 – Brasília/DF
Tel. +55 61 2021 5115. Fax +55 61 2021 5020 – e-mail: beps@previdencia.gov.br