



## **BOLETIN ESTADÍSTICO DE LA SEGURIDAD SOCIAL**

- 01 - Números Generales de la Seguridad Social
- 02 - Evolución de los Beneficios Concedidos 2006/2017
- 03 - Beneficios Concedidos Según los Grupos de Especies
- 04 - Beneficios Concedidos por Grandes Grupos Según los Rangos de Valores
- 05 - Beneficios Concedidos por Clientela y Grandes Grupos Según los Rangos de Valores
- 06 - Beneficios Concedidos por Rangos de Valor Según las Unidades de la Federación
- 07 - Beneficios Concedidos Según las Unidades de la Federación
- 08 - Beneficios Concedidos Según las Especies
- 09 - Valor de Créditos Emitidos en la Concesión
- 10 - Evolución de los Beneficios Emitidos – 2006/2017
- 11 - Beneficios Emitidos Según los Grupos de Especies
- 12 - Beneficios Emitidos por Grandes Grupos, Según los Rangos de Valor
- 13 - Beneficios Emitidos por Clientela y Grandes Grupos, Según los Rangos de Valor
- 14 - Beneficios Emitidos por Rangos de Valor Según las Unidades de la Federación
- 15 - Beneficios Emitidos Según las Unidades de la Federación
- 16 - Beneficios Emitidos Según las Especies
- 17 - Beneficios Cesados Según los Grupos de Especies
- 18 - Beneficios Cesados y Suspendidos Según las Unidades de la Federación
- 19 - Requerimientos de Beneficios Según las Unidades de la Federación
- 20 - Evolución de los Requerimientos, Concesiones y Rechazos de Beneficios 2006/2017
- 21 - Situación de los Beneficios en Análisis por Tiempo de Tramitación y Responsable por la Pendencia
- 22 - Evolución Del Valor Recaudado por la Seguridad Social 2006/2017
- 23 - Valor Recaudado por la Seguridad Social por Fuente de Ingresos, Según las Unidades de la Federación
- 24 - Valor de las Recaudaciones Efectuadas por las Empresas Según el Sector de Actividad Económica
- 25 - Valor de las Recaudaciones Efectuadas por las Empresas, Según las Unidades de la Federación
- 26 - Flujo de Caja Del INSS 2016/2017
- 27 - Otras Informaciones 2016/2017



## PRESENTACIÓN

El Boletín Estadístico de la Seguridad Social – BEPS es una publicación mensual de la Secretaría de Políticas de Seguridad Social del Ministerio de Hacienda, elaborado por la Coordinación-General de Estadística y Actuaría, que presenta un conjunto de datos, con 27 tablas, sobre beneficios y recaudación de la Seguridad Social, el Flujo de Caja del Instituto Nacional del Seguro Social – INSS y, aún, informaciones de indicadores económicos y datos poblacionales.

La tabla 1 trae un resumen de los datos de beneficios de la Seguridad Social, del Flujo de Caja del INSS y poblacionales. Las informaciones de beneficios concedidos el mes constan en las tablas de 2 a 8. Entre ellos, la tabla 2 trae la evolución mensual de los beneficios concedidos según la clientela urbana y rural. La tabla 3 reporta cantidad y valor de los beneficios concedidos en el último mes de la serie por grupos de especie del beneficio. Las tablas 4 y 5 traen informaciones sobre cantidad y valor de los beneficios por rangos de valor. Las tablas 6 y 7 traen informaciones por Unidades de la Federación y la tabla 8 por especie de beneficio.

En la tabla 9 consta el valor de créditos emitidos en la concesión, que corresponden al primer pago efectuado a los beneficiarios, una vez que esos beneficios aún no fueron incluidos en la base de datos.

Las tablas de 10 a 16 traen datos de beneficios emitidos, que comprenden los créditos encaminados a la red bancaria para pago de beneficios de prestación continuada que están activos en la base de datos. Esas tablas siguen la misma estructura presentada para los beneficios concedidos.

Los datos de las tablas 17 y 18 presentan atraso de un mes e incorporan los beneficios que fueron cesados y suspensos entre la fecha de la emisión de beneficios del mes de referencia y la fecha de la emisión del mes siguiente. Los requerimientos de beneficios están relacionados en la tabla 19, por Unidades de la Federación, clasificados en requeridos, rechazados y en análisis. En la tabla 20 es presentada la evolución mensual de requerimientos, concesiones y rechazos. En la tabla 21 es presentada la cantidad de beneficios en análisis, de acuerdo con el tiempo de tramitación del proceso y de acuerdo con quien está pendiente la marcha del mismo.

Los valores recaudados por la previsión social, provenientes de todos los ingresos financieros incluidos en la *Guia da Previdência Social (GPS)*, son demostrados en las tablas 22 a 25. Entre ellos, la tabla 22 trae la evolución mensual de la recaudación de la Seguridad Social. La tabla 23 trae informaciones detalladas del último mes según el origen de la contribución. La tabla 24 revela los valores de recaudación de las empresas por sector de actividad económica y la tabla 25 por Unidades de la Federación.

La tabla 26 muestra el Flujo de Caja del INSS y la tabla 27 informa otros datos de la Seguridad Social y algunos indicadores económicos. Los conceptos son presentados después de las tablas.

01

## NÚMEROS GENERALES DE LA SEGURIDAD SOCIAL

FLUJO DE CAJA DEL INSS – 2016/2017 – (EN R\$ MIL)			
DISCRIMINACIÓN	MAYO/2017	ACUMULADO EN 2017	ACUMULADO EN 12 MESES
Recaudación Propria	29.515.179	146.969.463	363.561.780
(+) Recaudación Simple	2.876.165	14.479.794	34.483.849
(+) Otras Recaudación	256.918	1.239.821	1.785.710
<b>(=) Recaudación Bruta</b>	<b>32.648.262</b>	<b>162.689.078</b>	<b>399.831.339</b>
(-) Reembolsos y restituciones	28.472	56.417	197.304
(-) Reuniones de Otras Entidades	3.070.331	12.323.282	38.841.424
<b>(=) Recaudación Neta</b>	<b>29.549.460</b>	<b>150.309.379</b>	<b>360.792.611</b>
Beneficios totales	47.574.426	215.014.372	530.821.702
(-) Beneficios devueltos	-278.896	-496.353	-3.080.259
<b>(=) Beneficios Previdenciarios</b>	<b>47.853.322</b>	<b>215.510.726</b>	<b>533.901.960</b>
<b>Saldo Previdenciario (Recaudación Neta - Beneficios Previd.)</b>	<b>-18.024.966</b>	<b>-64.704.993</b>	<b>-170.029.091</b>

Fuente: División de programación Financiera

PARTICIPACIÓN DE LA RECAUDACIÓN NETA Y DEL GASTO CON BENEFICIOS DEL RÉGIMEN GENERAL DE SEGURIDAD SOCIAL EN EL PIB – 2016				
PIB (R\$ Mil) <sup>(1)</sup>	RECAUDACIÓN NETA (R\$ Mil)	% EN EL PIB	BENEFICIOS DEL RGPS (R\$ Mil)	% EN EL PIB
<b>6.266.895.000</b>	<b>358.137.319</b>	<b>5,71</b>	<b>507.871.304</b>	<b>8,10</b>

Fuentes: División de programación Financiera del INSS y IBGE

BENEFICIOS CONCEDIDOS				BENEFICIOS EMITIDOS		
Clientela	Acumulado en 2016		Mayo/2017		Mayo/2017	
	Numero	Valor (R\$ Mil)	Numero	Valor (R\$ Mil)	Numero	Valor (R\$ Mil)
<b>Total</b>	<b>5.132.451</b>	<b>6.699.937</b>	<b>469.613</b>	<b>644.241</b>	<b>33.991.925</b>	<b>40.847.173</b>
Urbano	4.245.154	5.917.340	384.641	564.435	24.480.149	32.824.170
Rural	887.297	782.598	84.972	79.806	9.511.776	8.023.004

Fuentes: DATAPREV / SUB y SINTESE

OTRAS INFORMACIONES DE BENEFICIOS				TIEMPO MEDIANO DE CONCESIÓN (EN DÍAS)	
Abril/2017		Mayo/2017		Abril/2017	Mayo/2017
Beneficios Cesados		Beneficios Suspensos	Requerimientos		
Numero	Valor (R\$ Mil)		Requeridos	Rechazados	
<b>505.379</b>	<b>654.181</b>	<b>64.489</b>	<b>919.457</b>	<b>329.651</b>	

Fuentes: DATAPREV / SUB, SINTESE y SUIBE

(1) PIB corriente a precio de mercado, dato preliminar divulgado por el Instituto Brasileño de Geografía y Estadística – IBGE.

(2) Corresponde al número medio mensual de contribuyentes, o sea, a la suma del número de meses con contribución para cada trabajador, dividido por 12.

DATOS POBLACIONALES - 2015	
DISCRIMINACIÓN	TOTAL
<b>Población Residente</b>	<b>204.860.101</b>
Urbana	172.318.534
Rural	32.541.567
<b>Población Económicamente Activa</b>	<b>105.519.431</b>
Ocupada	95.380.483
Desocupada	10.138.948
<b>Población no Económicamente Activa</b>	<b>72.137.391</b>
<b>Población Ocupada Según Posición en el Trabajo Principal:</b>	
<b>Total</b>	<b>95.380.483</b>
<b>Empleados</b>	<b>57.564.636</b>
Con cartera de trabajo firmada	36.825.347
Empleados públicos y militares	7.328.011
Otros y sin declaración	13.411.278
<b>Trabajador Doméstico</b>	<b>6.308.667</b>
Con cartera de trabajo firmada	2.016.149
Sin cartera de trabajo firmada y sin declaración	4.292.518
<b>Autónomo</b>	<b>21.823.126</b>
<b>Empleador</b>	<b>3.550.566</b>
<b>Trabajadores en la producción para el propio consumo y construcción para el propio uso</b>	<b>3.846.970</b>
<b>No remunerados</b>	<b>2.286.518</b>
<b>Cotizantes para instituto de pensión en cualquier trabajo</b>	<b>58.812.846</b>

Fuente: PNAD / IBGE - 2015.

NÚMERO DE COTIZANTES PARA EL RÉGIMEN GENERAL DE PREVISIÓN SOCIAL <sup>(2)</sup> – 2015	
<b>TOTAL</b>	<b>54.075.219</b>
Empleados	41.998.560
Autónomos	9.634.054
Trabajadores Domésticos	1.070.832
Facultativos	1.369.005
Afiliados Especiales	2.768
Ignorados	-

Fuente: DATAPREV / CNIS.

02

## EVOLUCIÓN DE LOS BENEFICIOS CONCEDIDOS - 2006/2017

AÑOS/MESES	CANTIDAD				VALOR (R\$)				VALOR MEDIANO (R\$)			TIEMPO MEDIANO DE CONCESIÓN (EN DÍAS)	
	Total	Variación en Relación al año/mes anterior (%)	Clientela		Total	Variación en Relación al año/mes anterior (%)	Clientela		Total	Clientela			
			Urbana	Rural			Urbana	Rural		Urbana	Rural		
<b>2006</b>	<b>Total</b>	<b>4.238.816</b>	<b>7,16</b>	<b>3.221.479</b>	<b>1.017.337</b>	<b>2.454.718.849</b>	<b>18,27</b>	<b>2.108.750.810</b>	<b>345.968.039</b>	<b>579,10</b>	<b>654,59</b>	<b>340,07</b>	...
<b>2007</b>	<b>Total</b>	<b>4.173.350</b>	<b>-1,54</b>	<b>3.157.008</b>	<b>1.016.342</b>	<b>2.565.614.483</b>	<b>4,52</b>	<b>2.185.671.623</b>	<b>379.942.860</b>	<b>614,76</b>	<b>692,32</b>	<b>373,83</b>	...
<b>2008</b>	<b>Total</b>	<b>4.461.842</b>	<b>6,91</b>	<b>3.408.788</b>	<b>1.053.054</b>	<b>2.939.609.022</b>	<b>14,58</b>	<b>2.506.754.117</b>	<b>432.854.905</b>	<b>658,83</b>	<b>735,38</b>	<b>411,05</b>	...
<b>2009</b>	<b>Total</b>	<b>4.473.905</b>	<b>0,27</b>	<b>3.389.215</b>	<b>1.084.690</b>	<b>3.183.818.356</b>	<b>8,31</b>	<b>2.682.419.674</b>	<b>501.398.683</b>	<b>711,64</b>	<b>791,46</b>	<b>462,25</b>	...
<b>2010</b>	<b>Total</b>	<b>4.640.120</b>	<b>3,72</b>	<b>3.565.641</b>	<b>1.074.479</b>	<b>3.581.722.281</b>	<b>12,50</b>	<b>3.033.730.446</b>	<b>547.991.835</b>	<b>771,90</b>	<b>850,82</b>	<b>510,01</b>	...
<b>2011</b>	<b>Total</b>	<b>4.767.039</b>	<b>2,74</b>	<b>3.737.177</b>	<b>1.029.862</b>	<b>3.974.824.813</b>	<b>10,98</b>	<b>3.413.642.786</b>	<b>561.182.027</b>	<b>833,81</b>	<b>913,43</b>	<b>544,91</b>	...
<b>2012</b>	<b>Total</b>	<b>4.957.681</b>	<b>4,00</b>	<b>3.921.951</b>	<b>1.035.730</b>	<b>4.532.732.386</b>	<b>14,04</b>	<b>3.887.990.893</b>	<b>644.741.493</b>	<b>914,28</b>	<b>991,34</b>	<b>622,50</b>	...
<b>2013</b>	<b>Total</b>	<b>5.207.629</b>	<b>5,04</b>	<b>4.169.903</b>	<b>1.037.726</b>	<b>5.142.736.655</b>	<b>13,46</b>	<b>4.438.965.291</b>	<b>703.771.364</b>	<b>987,54</b>	<b>1.064,52</b>	<b>678,19</b>	...
<b>2014</b>	<b>Total</b>	<b>5.211.030</b>	<b>0,07</b>	<b>4.214.863</b>	<b>996.167</b>	<b>5.485.224.495</b>	<b>6,66</b>	<b>4.763.421.962</b>	<b>721.802.533</b>	<b>1.052,62</b>	<b>1.130,15</b>	<b>724,58</b>	...
<b>2015</b>	<b>Total</b>	<b>4.344.701</b>	<b>-16,62</b>	<b>3.546.427</b>	<b>798.274</b>	<b>5.038.457.733</b>	<b>-8,14</b>	<b>4.408.752.229</b>	<b>629.705.504</b>	<b>1.159,68</b>	<b>1.243,15</b>	<b>788,83</b>	...
<b>2016</b>	<b>Total</b>	<b>5.132.451</b>	<b>18,13</b>	<b>4.245.154</b>	<b>887.297</b>	<b>6.699.937.397</b>	<b>32,98</b>	<b>5.917.339.856</b>	<b>782.597.541</b>	<b>1.305,41</b>	<b>1.393,90</b>	<b>882,00</b>	...
	Enero	349.198	5,49	286.889	62.309	461.082.351	18,10	406.181.138	54.901.213	1.320,40	1.415,81	881,11	69
	Febrero	426.512	22,14	355.489	71.023	558.533.669	21,14	495.953.112	62.580.557	1.309,54	1.395,13	881,13	73
	Marzo	449.935	5,49	376.622	73.313	585.771.353	4,88	521.194.441	64.576.912	1.301,90	1.383,87	880,84	73
	Abril	462.993	2,90	382.132	80.861	595.879.389	1,73	524.690.246	71.189.143	1.287,02	1.373,06	880,39	66
	Mayo	500.239	8,04	415.499	84.740	641.295.389	7,62	566.660.405	74.634.984	1.281,98	1.363,81	880,75	57
	Junio	480.846	-3,88	398.418	82.428	622.299.927	-2,96	549.694.046	72.605.881	1.294,18	1.379,69	880,84	54
	Julio	400.827	-16,64	331.569	69.258	521.443.724	-16,21	460.462.397	60.981.327	1.300,92	1.388,74	880,50	52
	Agosto	469.094	17,03	386.328	82.766	609.473.522	16,88	536.608.775	72.864.747	1.299,26	1.389,00	880,37	54
	Septiembre	425.272	-9,34	349.609	75.663	559.826.246	-8,15	492.753.228	67.073.018	1.316,40	1.409,44	886,47	54
	Octubre	378.580	-10,98	313.134	65.446	502.938.916	-10,16	444.967.267	57.971.648	1.328,49	1.421,01	885,79	54
	Noviembre	425.052	12,28	350.688	74.364	559.342.177	11,21	493.672.392	65.669.785	1.315,94	1.407,73	883,09	53
	Diciembre	363.903	-14,39	298.777	65.126	482.050.734	-13,82	424.502.409	57.548.325	1.324,67	1.420,80	883,65	55
<b>2017</b>	Enero	369.843	1,63	305.554	64.289	515.605.802	6,96	455.689.003	59.916.799	1.394,12	1.491,35	931,99	60
	Febrero	368.800	-0,28	304.734	64.066	513.664.388	-0,38	453.359.041	60.305.347	1.392,80	1.487,72	941,30	57
	Marzo	466.989	26,62	387.166	79.823	644.566.362	25,48	569.492.309	75.074.054	1.380,26	1.470,93	940,51	57
	Abril	380.921	-18,43	315.542	65.379	525.510.496	-18,47	464.023.752	61.486.744	1.379,58	1.470,56	940,47	54
	<b>Mayo</b>	<b>469.613</b>	<b>23,28</b>	<b>384.641</b>	<b>84.972</b>	<b>644.241.377</b>	<b>22,59</b>	<b>564.434.907</b>	<b>79.806.470</b>	<b>1.371,86</b>	<b>1.467,43</b>	<b>939,21</b>	<b>53</b>
	<b>Subtotal <sup>(1)</sup></b>	<b>2.056.166</b>	<b>-6,06</b>	<b>1.697.637</b>	<b>358.529</b>	<b>2.843.588.426</b>	<b>0,04</b>	<b>2.506.999.013</b>	<b>336.589.413</b>	<b>1.382,96</b>	<b>1.476,76</b>	<b>938,81</b>	<b>-</b>

Fuentes: DATAPREV / SUB, SINTESE y BMD

(1) Las variaciones corresponden a la razón entre el acumulado del año y el acumulado del mismo periodo del año anterior.

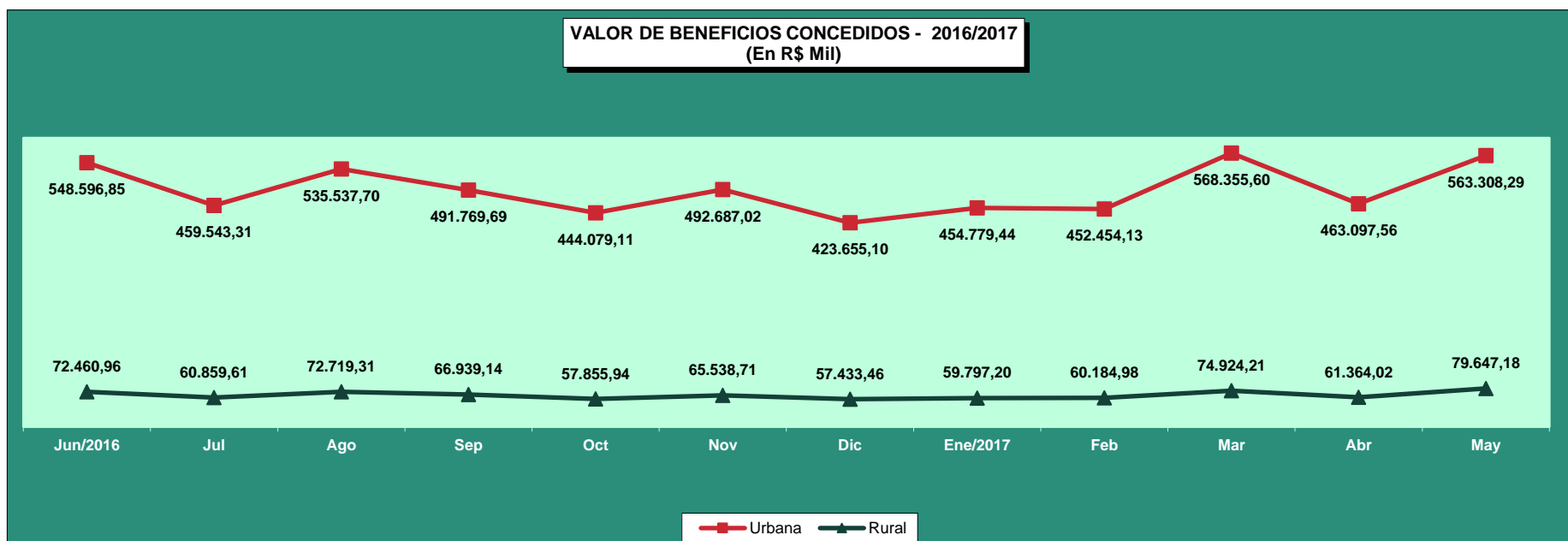
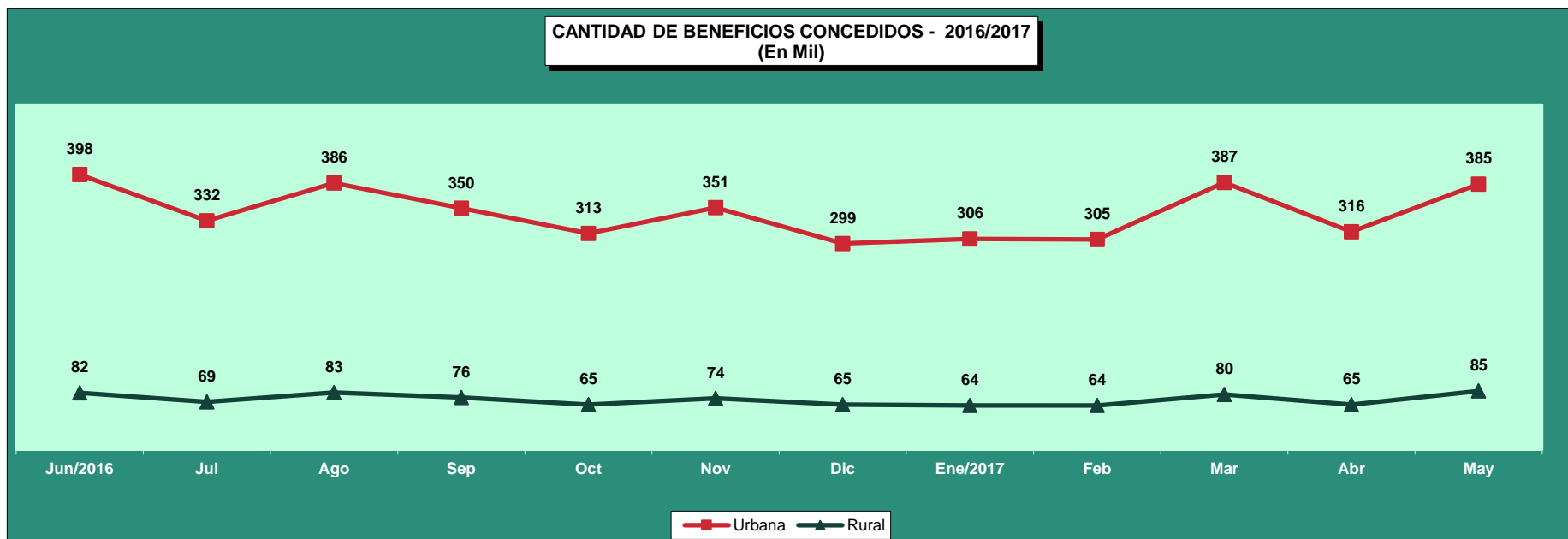

03

## BENEFICIOS CONCEDIDOS SEGÚN LOS GRUPOS DE ESPECIES

GRUPOS DE ESPECIES	CANTIDAD							VALOR (R\$)						VALOR MEDIANO (R\$)			
	Total	% del total	% del grupo	% del sub grupo	Variación en Relación al mes anterior (en %)	Clientela		Total	% del total	% del grupo	% del sub grupo	Variación en Relación al mes anterior (en %)	Clientela		Total	Clientela	
						Urbana	Rural						Urbana	Rural		Urbana	Rural
<b>TOTAL</b>	<b>469.613</b>	<b>100,00</b>			<b>23,28</b>	<b>384.641</b>	<b>84.972</b>	<b>644.241.377</b>	<b>100,00</b>			<b>22,59</b>	<b>564.434.907</b>	<b>79.806.470</b>	<b>1.371,86</b>	<b>1.467,43</b>	<b>939,21</b>
<b>BENEFICIOS DEL RGPS</b>	<b>439.846</b>	<b>93,66</b>	<b>100,00</b>		<b>23,25</b>	<b>354.874</b>	<b>84.972</b>	<b>616.178.266</b>	<b>95,64</b>	<b>100,00</b>		<b>22,52</b>	<b>536.371.796</b>	<b>79.806.470</b>	<b>1.400,90</b>	<b>1.511,44</b>	<b>939,21</b>
<b>Previsionales</b>	<b>418.295</b>	<b>89,07</b>	<b>95,10</b>	<b>100,00</b>	<b>23,27</b>	<b>334.399</b>	<b>83.896</b>	<b>583.742.851</b>	<b>90,61</b>	<b>94,74</b>	<b>100,00</b>	<b>22,44</b>	<b>504.912.419</b>	<b>78.830.432</b>	<b>1.395,53</b>	<b>1.509,91</b>	<b>939,62</b>
Jubilados	131.748	28,05	29,95	31,50	22,56	99.006	32.742	206.888.004	32,11	33,58	35,44	21,05	175.994.473	30.893.531	1.570,33	1.777,61	943,54
Edad	66.965	14,26	15,22	16,01	24,30	37.064	29.901	74.636.543	11,59	12,11	12,79	22,61	46.516.689	28.119.854	1.114,56	1.255,04	940,43
Invalidez	20.370	4,34	4,63	4,87	19,65	17.688	2.682	28.827.644	4,47	4,68	4,94	18,28	26.230.851	2.596.793	1.415,20	1.482,97	968,23
Tiempo de Contribución	44.413	9,46	10,10	10,62	21,34	44.254	159	103.423.817	16,05	16,78	17,72	20,74	103.246.933	176.884	2.328,68	2.333,05	1.112,48
Pensiones por Muerte	36.945	7,87	8,40	8,83	23,81	24.867	12.078	52.658.962	8,17	8,55	9,02	21,48	41.311.148	11.347.814	1.425,33	1.661,28	939,54
Auxilios	191.823	40,85	43,61	45,86	22,07	173.333	18.490	265.565.100	41,22	43,10	45,49	22,43	248.265.539	17.299.561	1.384,43	1.432,30	935,62
Enfermedad	188.270	40,09	42,80	45,01	21,91	170.209	18.061	262.053.926	40,68	42,53	44,89	22,32	245.014.422	17.039.504	1.391,90	1.439,49	943,44
Accidente	1.449	0,31	0,33	0,35	36,96	1.137	312	1.048.144	0,16	0,17	0,18	37,16	899.838	148.305	723,36	791,41	475,34
Reclusión	2.104	0,45	0,48	0,50	28,06	1.987	117	2.463.030	0,38	0,40	0,42	29,46	2.351.279	111.751	1.170,64	1.183,33	955,14
Salario-Maternidad	57.779	12,30	13,14	13,81	28,77	37.193	20.586	58.630.786	9,10	9,52	10,04	28,55	39.341.259	19.289.527	1.014,74	1.057,76	937,02
Abono de perman. en Serv. 20%	-	-	-	-	-	-	-	-	-	-	-	-	-	-	-	-	-
<b>Accidentarios</b>	<b>21.551</b>	<b>4,59</b>	<b>4,90</b>	<b>100,00</b>	<b>22,99</b>	<b>20.475</b>	<b>1.076</b>	<b>32.435.415</b>	<b>5,03</b>	<b>5,26</b>	<b>100,00</b>	<b>23,95</b>	<b>31.459.377</b>	<b>976.037</b>	<b>1.505,05</b>	<b>1.536,48</b>	<b>907,10</b>
Jubilación por Invalidez	975	0,21	0,22	4,52	20,82	897	78	1.599.959	0,25	0,26	4,93	10,02	1.525.196	74.763	1.640,98	1.700,33	958,50
Pensión por muerte	28	0,01	0,01	0,13	21,74	28	-	56.420	0,01	0,01	0,17	35,45	56.420	-	2.015,01	2.015,01	-
Auxilio-Enfermedad	18.745	3,99	4,26	86,98	21,67	17.821	924	28.975.034	4,50	4,70	89,33	24,03	28.109.246	865.788	1.545,75	1.577,31	937,00
Auxilio-Accidente	1.796	0,38	0,41	8,33	40,86	1.722	74	1.800.185	0,28	0,29	5,55	37,84	1.764.699	35.486	1.002,33	1.024,80	479,54
Auxilio-Suplementar	7	0,00	0,00	0,03	-30,00	7	-	3.816	0,00	0,00	0,01	-35,68	3.816	-	545,20	545,20	-
<b>BENEFICIOS ASISTENCIALES</b>	<b>29.713</b>	<b>6,33</b>	<b>100,00</b>		<b>23,71</b>	<b>29.713</b>	<b>-</b>	<b>27.951.848</b>	<b>4,34</b>	<b>100,00</b>	<b>100,00</b>	<b>24,21</b>	<b>27.951.848</b>	<b>-</b>	<b>940,73</b>	<b>940,73</b>	<b>-</b>
<b>Amparos Asistenciales (LOAS)</b>	<b>29.713</b>	<b>6,33</b>	<b>100,00</b>	<b>100,00</b>	<b>23,71</b>	<b>29.713</b>	<b>-</b>	<b>27.951.848</b>	<b>4,34</b>	<b>100,00</b>	<b>100,00</b>	<b>24,21</b>	<b>27.951.848</b>	<b>-</b>	<b>940,73</b>	<b>940,73</b>	<b>-</b>
Anciano	13.798	2,94	46,44	46,44	28,59	13.798	-	13.039.133	2,02	46,65	46,65	29,70	13.039.133	-	945,00	945,00	-
Portador de Deficiencia	15.915	3,39	53,56	53,56	19,77	15.915	-	14.912.716	2,31	53,35	53,35	19,77	14.912.716	-	937,02	937,02	-
<b>Rentas Mensuales Vitalicias (RMV)</b>	<b>-</b>	<b>-</b>	<b>-</b>	<b>-</b>	<b>-</b>	<b>-</b>	<b>-</b>	<b>-</b>	<b>-</b>	<b>-</b>	<b>-</b>	<b>-</b>	<b>-</b>	<b>-</b>	<b>-</b>	<b>-</b>	<b>-</b>
Anciano	-	-	-	-	-	-	-	-	-	-	-	-	-	-	-	-	-
Portador de Deficiencia	-	-	-	-	-	-	-	-	-	-	-	-	-	-	-	-	-
<b>BENEFICIOS DE LA LEGISLACIÓN ESPECÍFICA (BLE) <sup>(1)</sup></b>	<b>54</b>	<b>0,01</b>	<b>-</b>	<b>-</b>	<b>50,00</b>	<b>54</b>	<b>-</b>	<b>111.263</b>	<b>0,02</b>	<b>-</b>	<b>-</b>	<b>65,68</b>	<b>111.263</b>	<b>-</b>	<b>2.060,43</b>	<b>2.060,43</b>	<b>-</b>

Fuentes: DATAPREV / SUB y SINTESE.

(1) Incluye las siguientes especies: 22 pensión por muerte estatutaria; 26 - Pensión especial (Ley N° 593/48), 37 - Jubilación de extra numerario de la Unión; 38 Jubilación de la extinta CAPIN; 56 - Pensiones mensual de por vida por el síndrome de talidomida; 58 - Jubilación excepcional del amnistiado; 59 - Pensión por muerte excepcional del amnistiado; 76 - Salario-Familia estatutaria del RFFSA; 85 - pensión mensual vitalicia del cauchero; 86 - pensión mensual vitalicia del dependiente del cauchero; 89 - pensión especial para las víctimas de hemodiálisis Caruaru; 96 - pensión especial a las personas afectadas por lepra. Excluyendo el BLE adicional

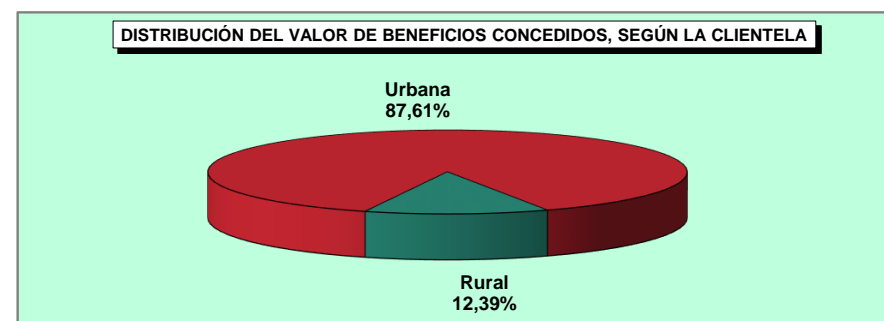
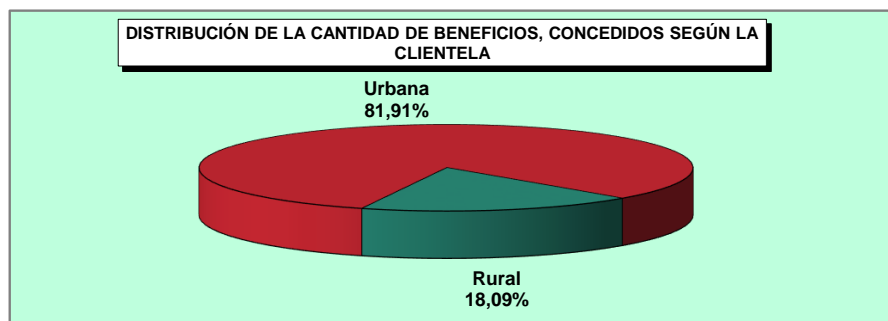
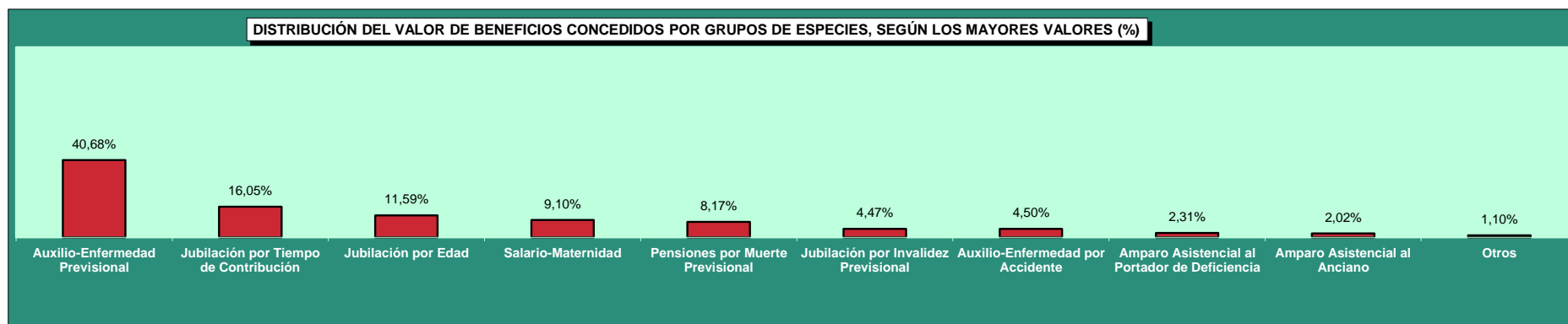
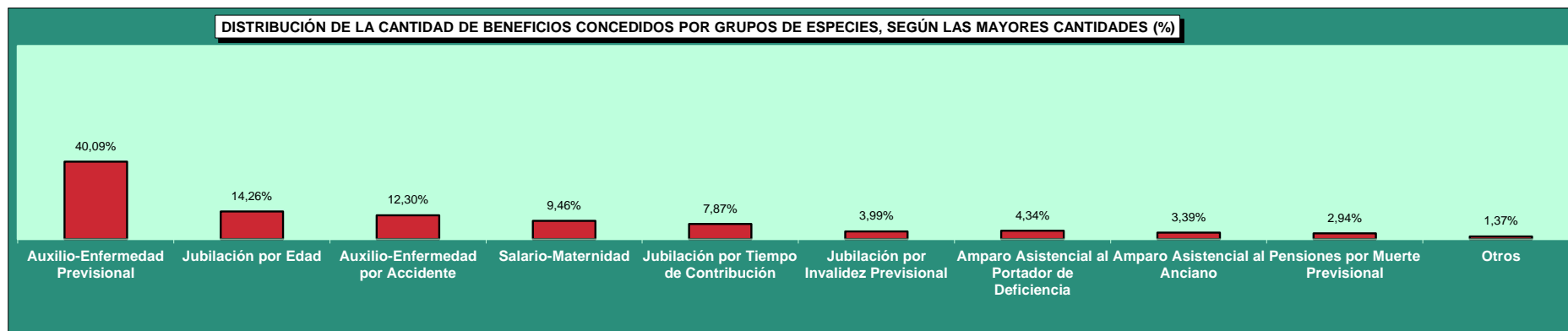



04

## BENEFICIOS CONCEDIDOS POR GRANDES GRUPOS SEGÚN LOS RANGOS DE VALORES

RANGOS DE VALORES (EN BENEFICIO MÍNIMO)	CANTIDAD						VALOR (R\$)					
	Total	% sobre el total	% Acumulado	Beneficios del RGPS	Beneficios Asistenciales	BLE	Total	% sobre el total	% Acumulado	Beneficios del RGPS	Beneficios Asistenciales	BLE
<b>TOTAL</b>	<b>469.613</b>	<b>100,00</b>	<b>–</b>	<b>439.846</b>	<b>29.713</b>	<b>54</b>	<b>644.241.377</b>	<b>100,00</b>	<b>–</b>	<b>616.178.266</b>	<b>27.951.848</b>	<b>111.263</b>
< 1	2.514	0,54	0,54	2.503	11	–	1.540.087	0,24	0,24	1.530.532	9.555	–
= 1	250.325	53,30	53,84	220.632	29.691	2	234.554.525	36,41	36,65	206.732.184	27.820.467	1.874
1 -  2	142.747	30,40	84,24	142.686	10	51	184.709.846	28,67	65,32	184.606.708	10.410	92.728
2 -  3	39.221	8,35	92,59	39.221	–	–	89.082.942	13,83	79,15	89.082.942	–	–
3 -  4	18.343	3,91	96,49	18.343	–	–	59.129.120	9,18	88,32	59.129.120	–	–
4 -  5	9.976	2,12	98,62	9.976	–	–	41.993.556	6,52	94,84	41.993.556	–	–
5 -  6	6.319	1,35	99,96	6.319	–	–	31.977.535	4,96	99,81	31.977.535	–	–
6 -  7	115	0,02	99,99	115	–	–	682.284	0,11	99,91	682.284	–	–
7 -  8	30	0,01	100,00	30	–	–	212.060	0,03	99,94	212.060	–	–
8 -  9	10	0,00	100,00	10	–	–	80.598	0,01	99,96	80.598	–	–
9 -  10	3	0,00	100,00	3	–	–	26.792	0,00	99,96	26.792	–	–
10 -  20	8	0,00	100,00	7	–	1	113.521	0,02	99,98	96.860	–	16.661
20 -  30	1	0,00	100,00	1	–	–	27.096	0,00	99,98	27.096	–	–
30 -  40	–	–	100,00	–	–	–	–	–	99,98	–	–	–
40 -  50	–	–	100,00	–	–	–	–	–	99,98	–	–	–
50 -  60	–	–	100,00	–	–	–	–	–	99,98	–	–	–
60 -  70	–	–	100,00	–	–	–	–	–	99,98	–	–	–
70 -  80	–	–	100,00	–	–	–	–	–	99,98	–	–	–
80 -  90	–	–	100,00	–	–	–	–	–	99,98	–	–	–
90 -  100	–	–	100,00	–	–	–	–	–	99,98	–	–	–
> 100	1	0,00	100,00	–	1	–	111.417	0,02	100,00	–	111.417	–

Fuentes: DATAPREV / SUB y SINTESE.

05

## BENEFICIOS CONCEDIDOS POR CLIENTELA Y GRANDES GRUPOS SEGÚN LOS RANGOS DE VALORES

RANGOS DE VALORES (EN BENEFICIO MÍNIMO)	CLIENTELA URBANA								CLIENTELA RURAL					
	Cantidad				Valor (R\$)				Cantidad			Valor (R\$)		
	Total	Beneficios del RGPS	Beneficios Asistenciales	BLE	Total	Beneficios del RGPS	Beneficios Asistenciales	BLE	Total	Beneficios del RGPS	Beneficios Asistenciales	Total	Beneficios del RGPS	Beneficios Asistenciales
<b>TOTAL</b>	<b>384.641</b>	<b>354.874</b>	<b>29.713</b>	<b>54</b>	<b>564.434.907</b>	<b>536.371.796</b>	<b>27.951.848</b>	<b>111.263</b>	<b>84.972</b>	<b>84.972</b>	<b>-</b>	<b>79.806.470</b>	<b>79.806.470</b>	<b>-</b>
< 1	2.109	2.098	11	-	1.348.546	1.338.992	9.555	-	405	405	-	191.541	191.541	-
= 1	166.538	136.845	29.691	2	156.046.106	128.223.765	27.820.467	1.874	83.787	83.787	-	78.508.419	78.508.419	-
1 -  2	142.060	141.999	10	51	183.863.761	183.760.622	10.410	92.728	687	687	-	846.086	846.086	-
2 -  3	39.159	39.159	-	-	88.946.810	88.946.810	-	-	62	62	-	136.132	136.132	-
3 -  4	18.330	18.330	-	-	59.087.406	59.087.406	-	-	13	13	-	41.713	41.713	-
4 -  5	9.967	9.967	-	-	41.955.661	41.955.661	-	-	9	9	-	37.895	37.895	-
5 -  6	6.310	6.310	-	-	31.932.850	31.932.850	-	-	9	9	-	44.685	44.685	-
6 -  7	115	115	-	-	682.284	682.284	-	-	-	-	-	-	-	-
7 -  8	30	30	-	-	212.060	212.060	-	-	-	-	-	-	-	-
8 -  9	10	10	-	-	80.598	80.598	-	-	-	-	-	-	-	-
9 -  10	3	3	-	-	26.792	26.792	-	-	-	-	-	-	-	-
10 -  20	8	7	-	1	113.521	96.860	-	16.661	-	-	-	-	-	-
20 -  30	1	1	-	-	27.096	27.096	-	-	-	-	-	-	-	-
30 -  40	-	-	-	-	-	-	-	-	-	-	-	-	-	-
40 -  50	-	-	-	-	-	-	-	-	-	-	-	-	-	-
50 -  60	-	-	-	-	-	-	-	-	-	-	-	-	-	-
60 -  70	-	-	-	-	-	-	-	-	-	-	-	-	-	-
70 -  80	-	-	-	-	-	-	-	-	-	-	-	-	-	-
80 -  90	-	-	-	-	-	-	-	-	-	-	-	-	-	-
90 -  100	-	-	-	-	-	-	-	-	-	-	-	-	-	-
> 100	1	-	1	-	111.417	-	111.417	-	-	-	-	-	-	-

Fuentes: DATAPREV / SUB y SINTESE.

CANTIDAD DE BENEFICIOS CONCEDIDOS, SEGÚN LOS RANGOS DE VALORES - (EN %)

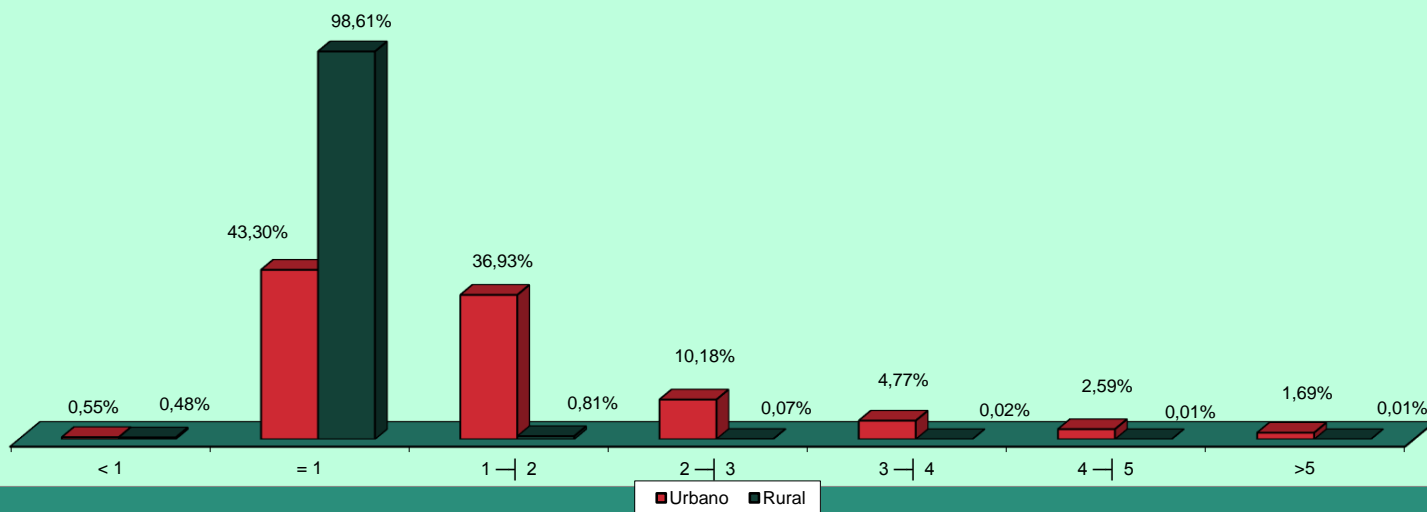

CANTIDAD DE BENEFICIOS CONCEDIDOS, SEGÚN LOS RANGOS DE VALORES - (EN %)

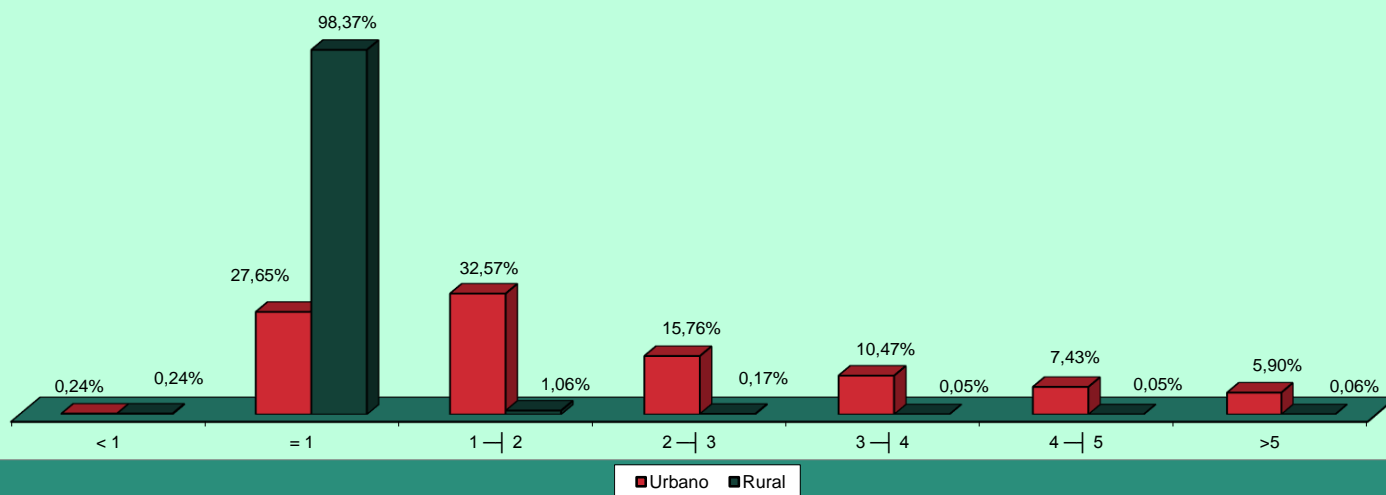

**06 CANTIDAD DE BENEFICIOS CONCEDIDOS POR RANGOS DE VALORES SEGÚN LAS UNIDADES DE LA FEDERACIÓN**

GRANDE REGIONES Y UNIDADES DE LA FEDERACIÓN	CANTIDAD						VALOR (R\$)					
	Rangos de Valores (En Beneficio Mínimo)						Rangos de Valores (En Beneficio Mínimo)					
	Total	< 1	= 1	1 a 5	5 a 10	> 10	Total	< 1	= 1	1 a 5	5 a 10	> 10
<b>BRASIL</b>	<b>469.613</b>	<b>2.514</b>	<b>250.325</b>	<b>210.287</b>	<b>6.477</b>	<b>10</b>	<b>644.241.377</b>	<b>1.540.087</b>	<b>234.554.525</b>	<b>374.915.463</b>	<b>32.979.268</b>	<b>252.034</b>
<b>NORTE</b>	<b>23.411</b>	<b>177</b>	<b>16.177</b>	<b>6.892</b>	<b>165</b>	<b>-</b>	<b>27.954.842</b>	<b>100.374</b>	<b>15.157.849</b>	<b>11.867.399</b>	<b>829.220</b>	<b>-</b>
Rondônia	3.626	45	2.376	1.190	15	-	4.189.573	26.210	2.226.312	1.863.042	74.009	-
Acre	2.041	24	1.613	393	11	-	2.234.188	13.439	1.511.381	653.937	55.430	-
Amazonas	4.474	19	2.835	1.572	48	-	5.734.468	11.987	2.656.395	2.823.262	242.824	-
Roraima	874	-	685	184	5	-	968.035	-	641.845	301.111	25.080	-
Pará	9.389	79	6.562	2.678	70	-	11.310.563	43.741	6.148.594	4.765.846	352.382	-
Amapá	869	2	654	207	6	-	1.024.551	1.087	612.798	380.475	30.192	-
Tocantins	2.138	8	1.452	668	10	-	2.493.464	3.910	1.360.524	1.079.726	49.303	-
<b>NORDESTE</b>	<b>112.829</b>	<b>535</b>	<b>84.408</b>	<b>26.996</b>	<b>887</b>	<b>3</b>	<b>130.493.971</b>	<b>289.897</b>	<b>79.090.296</b>	<b>46.531.528</b>	<b>4.520.274</b>	<b>61.977</b>
Maranhão	13.630	20	11.420	2.122	68	-	14.708.045	10.929	10.700.540	3.649.109	347.467	-
Piauí	8.537	68	6.829	1.602	38	-	9.260.747	34.966	6.398.773	2.632.645	194.363	-
Ceará	16.972	82	12.849	3.927	113	1	19.339.800	42.876	12.039.513	6.671.217	569.532	16.661
Rio Grande do Norte	7.600	49	5.273	2.203	75	-	9.051.037	26.222	4.940.801	3.704.132	379.882	-
Paraíba	8.228	62	5.984	2.135	46	1	9.394.842	32.307	5.607.008	3.502.684	234.624	18.220
Pernambuco	17.056	90	11.837	4.982	147	-	20.396.430	50.608	11.091.269	8.510.558	743.995	-
Alagoas	6.016	2	4.447	1.513	54	-	6.976.713	1.137	4.166.839	2.536.236	272.502	-
Sergipe	4.441	11	3.136	1.224	70	-	5.495.543	6.203	2.938.432	2.191.418	359.490	-
Bahia	30.349	151	22.633	7.288	276	1	35.870.814	84.649	21.207.121	13.133.529	1.418.419	27.096
<b>SUDESTE</b>	<b>208.678</b>	<b>773</b>	<b>91.212</b>	<b>112.684</b>	<b>4.007</b>	<b>2</b>	<b>315.343.723</b>	<b>499.939</b>	<b>85.465.644</b>	<b>208.966.963</b>	<b>20.388.294</b>	<b>22.883</b>
Minas Gerais	55.876	149	32.596	22.557	574	-	71.699.790	88.548	30.542.452	38.145.380	2.923.409	-
Espírito Santo	9.021	26	5.290	3.587	118	-	11.868.913	15.558	4.956.730	6.300.183	596.442	-
Rio de Janeiro	35.592	75	15.703	18.986	828	-	54.467.235	47.519	14.713.711	35.515.817	4.190.188	-
São Paulo	108.189	523	37.623	67.554	2.487	2	177.307.786	348.315	35.252.751	129.005.583	12.678.254	22.883
<b>SUL</b>	<b>93.625</b>	<b>913</b>	<b>43.249</b>	<b>48.426</b>	<b>1.033</b>	<b>4</b>	<b>128.489.523</b>	<b>577.650</b>	<b>40.524.313</b>	<b>81.935.657</b>	<b>5.297.917</b>	<b>153.986</b>
Paraná	30.887	199	14.771	15.615	300	2	41.444.168	128.194	13.840.427	25.816.670	1.532.495	126.383
Santa Catarina	25.129	387	10.110	14.377	254	1	35.135.582	246.311	9.473.070	24.094.091	1.305.452	16.659
Rio Grande do Sul	37.609	327	18.368	18.434	479	1	51.909.773	203.145	17.210.816	32.024.897	2.459.970	10.944
<b>CENTRO-OESTE</b>	<b>31.070</b>	<b>116</b>	<b>15.279</b>	<b>15.289</b>	<b>385</b>	<b>1</b>	<b>41.959.318</b>	<b>72.227</b>	<b>14.316.423</b>	<b>25.613.917</b>	<b>1.943.563</b>	<b>13.188</b>
Mato Grosso do Sul	6.478	26	3.265	3.142	45	-	8.308.571	14.997	3.059.305	5.008.018	226.251	-
Mato Grosso	6.644	38	3.387	3.185	34	-	8.578.282	23.680	3.173.619	5.208.856	172.127	-
Goiás	11.626	42	5.981	5.504	99	-	15.195.600	26.942	5.604.197	9.060.019	504.442	-
Distrito Federal	6.322	10	2.646	3.458	207	1	9.876.866	6.609	2.479.302	6.337.023	1.040.744	13.188

Fuentes: DATAPREV / SUB y SINTESE.

07

## BENEFICIOS CONCEDIDOS SEGÚN LAS UNIDADES DE LA FEDERACIÓN

GRANDE REGIONES Y UNIDADES DE LA FEDERACIÓN	CANTIDAD					VALOR (EN R\$)					VALOR MEDIANO (R\$)			TIEMPO MEDIANO DE CONCESIÓN (EN DÍAS)		
	Total	% del total	Variación en Relación al mes anterior (en %)	Cientela		Total	% del total	Variación en Relación al mes anterior (en %)	Cientela		Total	Cientela				
				Urbana	Rural				Urbana	Rural		Urbana	Rural			
<b>BRASIL</b>	<b>469.613</b>	<b>100,00</b>	<b>23,28</b>	<b>384.641</b>	<b>84.972</b>	<b>18,1</b>	<b>644.241.377</b>	<b>100,00</b>	<b>22,59</b>	<b>564.434.907</b>	<b>79.806.470</b>	<b>12,4</b>	<b>1.371,86</b>	<b>1.467,43</b>	<b>939,21</b>	53
<b>NORTE</b>	<b>23.411</b>	<b>4,99</b>	<b>20,57</b>	<b>13.497</b>	<b>9.914</b>	<b>42,3</b>	<b>27.954.842</b>	<b>4,34</b>	<b>17,87</b>	<b>18.685.171</b>	<b>9.269.671</b>	<b>33,2</b>	<b>1.194,09</b>	<b>1.384,39</b>	<b>935,01</b>	...
Rondônia	3.626	0,77	15,33	2.270	1.356	37,4	4.189.573	0,65	13,90	2.924.066	1.265.507	30,2	1.155,43	1.288,13	933,26	44
Acre	2.041	0,43	77,32	877	1.164	57,0	2.234.188	0,35	63,72	1.147.261	1.086.927	48,6	1.094,65	1.308,17	933,79	34
Amazonas	4.474	0,95	-6,32	2.703	1.771	39,6	5.734.468	0,89	-5,83	4.076.218	1.658.250	28,9	1.281,73	1.508,03	936,34	53
Roraima	874	0,19	40,29	360	514	58,8	968.035	0,15	35,97	486.417	481.618	49,8	1.107,59	1.351,16	937,00	42
Pará	9.389	2,00	26,72	5.403	3.986	42,5	11.310.563	1,76	23,36	7.585.395	3.725.167	32,9	1.204,66	1.403,92	934,56	72
Amapá	869	0,19	37,28	507	362	41,7	1.024.551	0,16	39,64	685.357	339.194	33,1	1.179,00	1.351,79	937,00	34
Tocantins	2.138	0,46	27,19	1.377	761	35,6	2.493.464	0,39	26,55	1.780.455	713.008	28,6	1.166,26	1.293,00	936,94	71
<b>NORDESTE</b>	<b>112.829</b>	<b>24,03</b>	<b>29,01</b>	<b>66.630</b>	<b>46.199</b>	<b>40,9</b>	<b>130.493.971</b>	<b>20,26</b>	<b>28,64</b>	<b>87.273.508</b>	<b>43.220.464</b>	<b>33,1</b>	<b>1.156,56</b>	<b>1.309,82</b>	<b>935,53</b>	...
Maranhão	13.630	2,90	42,14	4.664	8.966	65,8	14.708.045	2,28	42,51	6.308.229	8.399.816	57,1	1.079,09	1.352,54	936,85	66
Piauí	8.537	1,82	31,22	3.878	4.659	54,6	9.260.747	1,44	32,48	4.911.341	4.349.406	47,0	1.084,78	1.266,46	933,55	58
Ceará	16.972	3,61	24,40	11.272	5.700	33,6	19.339.800	3,00	25,36	14.015.043	5.324.756	27,5	1.139,51	1.243,35	934,17	47
Rio Grande do Norte	7.600	1,62	28,10	5.285	2.315	30,5	9.051.037	1,40	29,39	6.890.366	2.160.670	23,9	1.190,93	1.303,76	933,33	39
Paraíba	8.228	1,75	28,40	5.302	2.926	35,6	9.394.842	1,46	27,82	6.659.783	2.735.059	29,1	1.141,81	1.256,09	934,74	48
Pernambuco	17.056	3,63	28,59	11.597	5.459	32,0	20.396.430	3,17	26,99	15.285.656	5.110.775	25,1	1.195,85	1.318,07	936,21	67
Alagoas	6.016	1,28	32,37	4.030	1.986	33,0	6.976.713	1,08	32,37	5.112.838	1.863.875	26,7	1.159,69	1.268,69	938,51	54
Sergipe	4.441	0,95	29,85	2.880	1.561	35,1	5.495.543	0,85	31,61	4.034.425	1.461.118	26,6	1.237,46	1.400,84	936,01	91
Bahia	30.349	6,46	25,66	17.722	12.627	41,6	35.870.814	5,57	24,34	24.055.826	11.814.988	32,9	1.181,94	1.357,40	935,69	53
<b>SUDESTE</b>	<b>208.678</b>	<b>44,44</b>	<b>23,02</b>	<b>196.075</b>	<b>12.603</b>	<b>6,0</b>	<b>315.343.723</b>	<b>48,95</b>	<b>22,58</b>	<b>303.323.647</b>	<b>12.020.077</b>	<b>3,8</b>	<b>1.511,15</b>	<b>1.546,98</b>	<b>953,75</b>	...
Minas Gerais	55.876	11,90	24,43	48.508	7.368	13,2	71.699.790	11,13	23,73	64.766.681	6.933.109	9,7	1.283,19	1.335,18	940,98	43
Espírito Santo	9.021	1,92	24,89	7.379	1.642	18,2	11.868.913	1,84	24,55	10.328.947	1.539.965	13,0	1.315,70	1.399,78	937,86	54
Rio de Janeiro	35.592	7,58	24,23	35.040	552	1,6	54.467.235	8,45	23,49	53.946.518	520.717	1,0	1.530,32	1.539,57	943,33	58
São Paulo	108.189	23,04	21,76	105.148	3.041	2,8	177.307.786	27,52	21,71	174.281.501	3.026.286	1,7	1.638,87	1.657,49	995,16	59
<b>SUL</b>	<b>93.625</b>	<b>19,94</b>	<b>20,14</b>	<b>81.201</b>	<b>12.424</b>	<b>13,3</b>	<b>128.489.523</b>	<b>19,94</b>	<b>20,20</b>	<b>116.804.493</b>	<b>11.685.030</b>	<b>9,1</b>	<b>1.372,38</b>	<b>1.438,46</b>	<b>940,52</b>	...
Paraná	30.887	6,58	21,53	26.852	4.035	13,1	41.444.168	6,43	21,10	37.637.841	3.806.327	9,2	1.341,80	1.401,68	943,33	50
Santa Catarina	25.129	5,35	17,34	22.427	2.702	10,8	35.135.582	5,45	17,61	32.605.741	2.529.841	7,2	1.398,21	1.453,86	936,28	42
Rio Grande do Sul	37.609	8,01	20,95	31.922	5.687	15,1	51.909.773	8,06	21,29	46.560.911	5.348.862	10,3	1.380,25	1.458,58	940,54	47
<b>CENTRO-OESTE</b>	<b>31.070</b>	<b>6,62</b>	<b>17,31</b>	<b>27.238</b>	<b>3.832</b>	<b>12,3</b>	<b>41.959.318</b>	<b>6,51</b>	<b>15,93</b>	<b>38.348.090</b>	<b>3.611.229</b>	<b>8,6</b>	<b>1.350,48</b>	<b>1.407,89</b>	<b>942,39</b>	...
Mato Grosso do Sul	6.478	1,38	15,66	5.609	869	13,4	8.308.571	1,29	13,98	7.485.678	822.893	9,9	1.282,58	1.334,58	946,94	45
Mato Grosso	6.644	1,41	21,93	5.342	1.302	19,6	8.578.282	1,33	21,35	7.357.391	1.220.890	14,2	1.291,13	1.377,27	937,70	59
Goiás	11.626	2,48	12,27	10.277	1.349	11,6	15.195.600	2,36	9,81	13.925.547	1.270.054	8,4	1.307,04	1.355,02	941,48	40
Distrito Federal	6.322	1,35	24,45	6.010	312	4,9	9.876.866	1,53	23,53	9.579.474	297.392	3,0	1.562,30	1.593,92	953,18	69

Fuentes: DATAPREV / SUB y SINTESE.

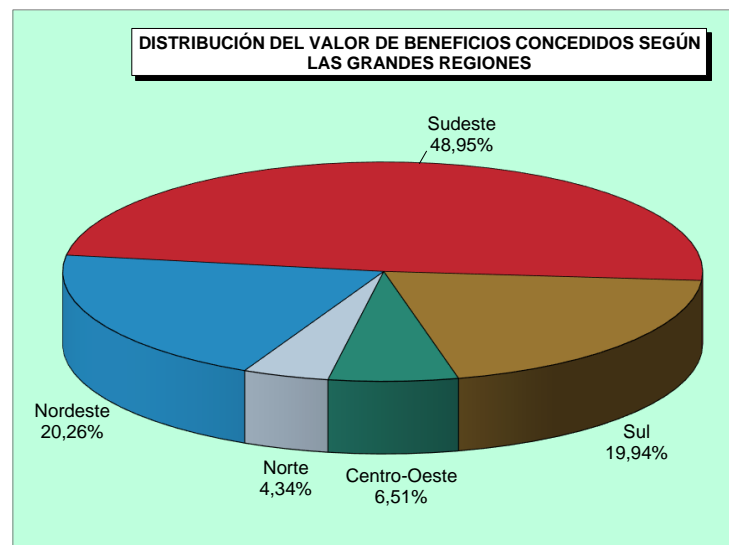
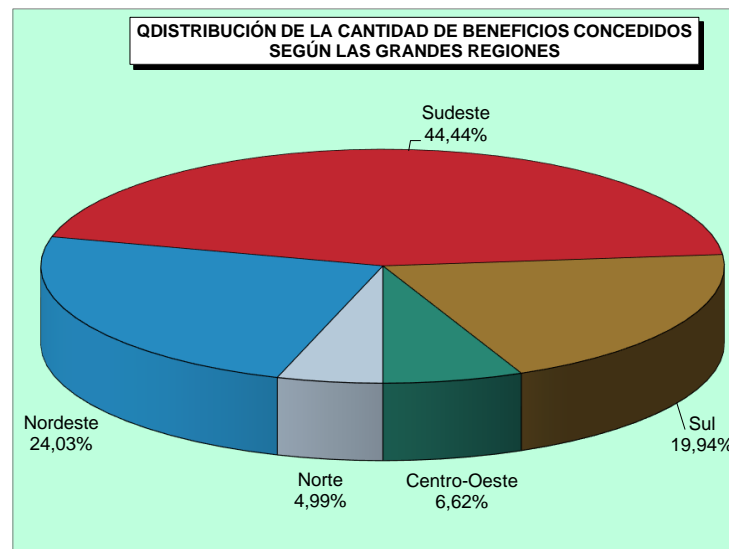
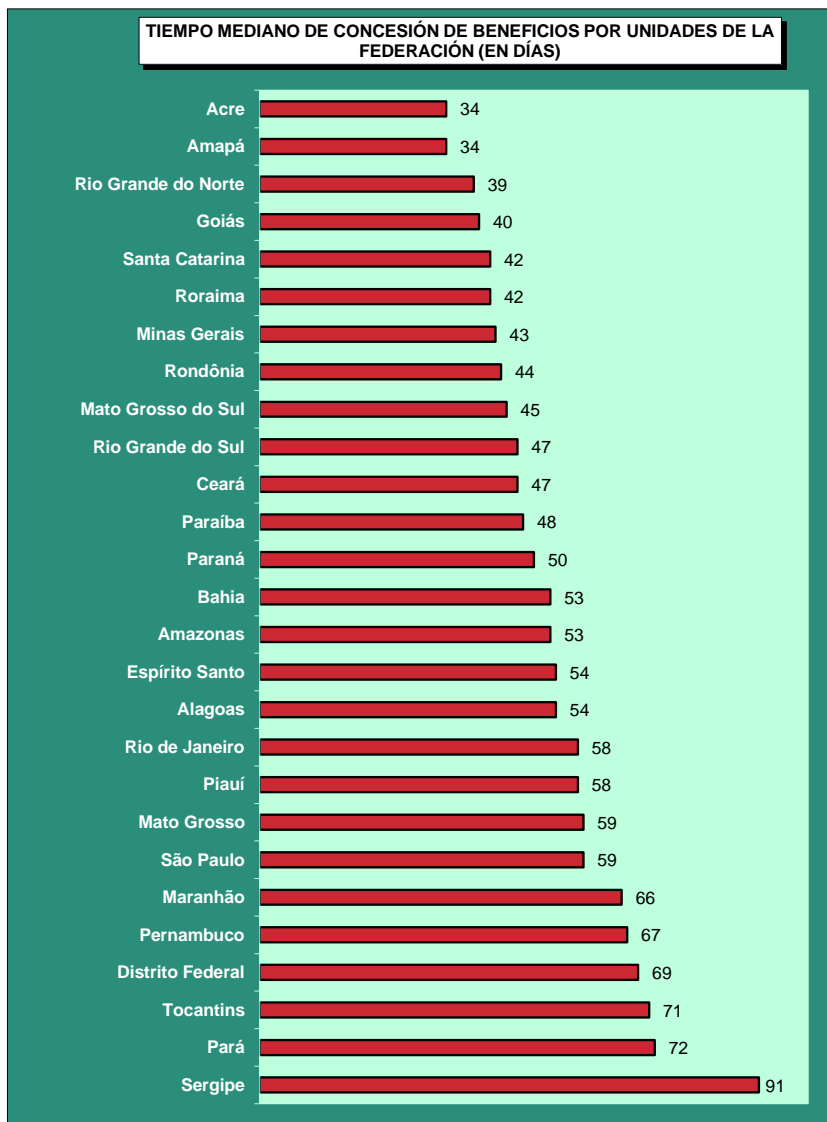

08

## BENEFICIOS CONCEDIDOS SEGÚN LAS ESPECIES

## BENEFICIOS DEL RGPS

(continúa)

COD.	ESPECIES DE BENEFICIOS	CANTIDAD			VALOR (R\$)			VALOR MEDIANO (R\$)		
		Total	Clientela		Total	Clientela		Total	Clientela	
			Urbana	Rural		Urbana	Rural		Urbana	Rural
<b>JUBILACIÓN POR EDAD</b>										
07	Jubilación por edad del trabajador rural (*)	-	-	-	-	-	-	-	-	-
08	Jubilación por edad del empleador rural (*)	-	-	-	-	-	-	-	-	-
41	Jubilación por edad	66.965	37.064	29.901	74.636.543	46.516.689	28.119.854	1.114,56	1.255,04	940,43
81	Jubilación Obligatoria por Edad (Ex-SASSE) (*)	-	-	-	-	-	-	-	-	-
<b>Total de Jubilaciones por Edad</b>		<b>66.965</b>	<b>37.064</b>	<b>29.901</b>	<b>74.636.543</b>	<b>46.516.689</b>	<b>28.119.854</b>	<b>1.114,56</b>	<b>1.255,04</b>	<b>940,43</b>
<b>JUBILACIÓN POR INVALIDEZ</b>										
04	Jubilación por discapacidad de los trabajadores rurales (*)	-	-	-	-	-	-	-	-	-
06	Jubilación por invalidez del empleador rural (*)	-	-	-	-	-	-	-	-	-
32	Jubilación por invalidez previsional	20.370	17.688	2.682	28.827.644	26.230.851	2.596.793	1.415,20	1.482,97	968,23
33	Jubilación por invalidez de Aeronáutica (*)	-	-	-	-	-	-	-	-	-
34	Jubilación por invalidez del ex combatiente marítimo (Ley 1.756/52) (*)	-	-	-	-	-	-	-	-	-
51	Jubilación por invalidez (Extinto Plano Básico) (*)	-	-	-	-	-	-	-	-	-
83	Jubilación por Invalidez (Ex – SASSE) (*)	-	-	-	-	-	-	-	-	-
<b>Total de Jubilaciones por Invalidez</b>		<b>20.370</b>	<b>17.688</b>	<b>2.682</b>	<b>28.827.644</b>	<b>26.230.851</b>	<b>2.596.793</b>	<b>1.415,20</b>	<b>1.482,97</b>	<b>968,23</b>
<b>JUBILACIÓN POR TIEMPO DE CONTRIBUCIÓN</b>										
42	Jub. Por tiempo de contribución	40.227	40.068	159	91.192.369	91.015.485	176.884	2.266,94	2.271,53	1.112,48
43	Jub. Por tiempo de contribución del ex combatiente (*)	-	-	-	-	-	-	-	-	-
44	Jub. Por tiempo de contribución de aeronauta (*)	-	-	-	-	-	-	-	-	-
45	Jub. Por tiempo de contribución del periodista profesional (*)	-	-	-	-	-	-	-	-	-
46	Jub. Por tiempo de contribución especial	2.266	2.266	-	8.106.743	8.106.743	-	3.577,56	3.577,56	-
49	Jub. Por tiempo de contribución ordinaria (*)	-	-	-	-	-	-	-	-	-
57	Jub. Por tiempo de contribución del profesor (Emenda Const. 18/81)	1.920	1.920	-	4.124.705	4.124.705	-	2.148,28	2.148,28	-
72	Jub. Por tiempo de contribución del combatiente marítimo (Ley 1.756/52) (*)	-	-	-	-	-	-	-	-	-
82	Jub. Por tiempo de contribución (Ex SASSE) (*)	-	-	-	-	-	-	-	-	-
<b>Total de Jubilaciones por Tiempo de Contribución</b>		<b>44.413</b>	<b>44.254</b>	<b>159</b>	<b>103.423.817</b>	<b>103.246.933</b>	<b>176.884</b>	<b>2.328,68</b>	<b>2.333,05</b>	<b>1.112,48</b>

Fuentes: DATAPREV / SUB y SINTESE.

COD.	ESPECIES DE BENEFICIOS	CANTIDAD			VALOR (R\$)			VALOR MEDIANO (R\$)		
		Total	Clientela		Total	Clientela		Total	Clientela	
			Urbana	Rural		Urbana	Rural		Urbana	Rural
<b>PENSIONES POR MUERTE</b>										
01	Pensión por muerte del trabajador rural (*)	-	-	-	-	-	-	-	-	-
03	Pensión por muerte del empleador rural (*)	-	-	-	-	-	-	-	-	-
21	Pensión por muerte previsional	36.932	24.854	12.078	52.608.013	41.260.200	11.347.814	1.424,46	1.660,10	939,54
23	Pensión por muerte del ex combatiente	12	12	-	45.417	45.417	-	3.784,77	3.784,77	-
27	Pensión por muerte del servidor público federal con dupla jubilación (*)	-	-	-	-	-	-	-	-	-
28	Pensión por muerte del Régimen General (Decreto 20.465/31) (*)	-	-	-	-	-	-	-	-	-
29	Pensión por muerte del ex combatiente marítimo (Ley 1.756/52)	-	-	-	-	-	-	-	-	-
55	Pensión por muerte (Extinto Plano Básico) (*)	-	-	-	-	-	-	-	-	-
84	Pensión por muerte (Ex SASSE) (*)	1	1	-	5.531	5.531	-	5.531,11	5.531,11	-
<b>Total de Pensiones por Muerte</b>		<b>36.945</b>	<b>24.867</b>	<b>12.078</b>	<b>52.658.962</b>	<b>41.311.148</b>	<b>11.347.814</b>	<b>1.425,33</b>	<b>1.661,28</b>	<b>939,54</b>
<b>AUXILIOS</b>										
13	Auxilio enfermedad del trabajador rural (*)	-	-	-	-	-	-	-	-	-
25	Auxilio reclusión	2.104	1.987	117	2.463.030	2.351.279	111.751	1.170,64	1.183,33	955,14
31	Auxilio enfermedad prevencionara	188.270	170.209	18.061	262.053.926	245.014.422	17.039.504	1.391,90	1.439,49	943,44
36	Auxilio accidente	1.449	1.137	312	1.048.144	899.838	148.305	723,36	791,41	475,34
<b>Total de Auxilios</b>		<b>191.823</b>	<b>173.333</b>	<b>18.490</b>	<b>265.565.100</b>	<b>248.265.539</b>	<b>17.299.561</b>	<b>1.384,43</b>	<b>1.432,30</b>	<b>935,62</b>
<b>BENEFICIOS ACCIDENTARIOS</b>										
02	Pensión por muerte por accidente de trabajo del trabajador rural (*)	-	-	-	-	-	-	-	-	-
05	Jub. Por invalidez por accidente de trab. del trabajador rural (*)	-	-	-	-	-	-	-	-	-
10	Auxilio enfermedad por accidente de trabajo del trabajador rural (*)	-	-	-	-	-	-	-	-	-
91	Auxilio enfermedad por accidente del trabajo	18.745	17.821	924	28.975.034	28.109.246	865.788	1.545,75	1.577,31	937,00
92	Jubilación por invalidez por accidente de trabajo	975	897	78	1.599.959	1.525.196	74.763	1.640,98	1.700,33	958,50
93	Pensión por muerte por accidente de trabajo	28	28	-	56.420	56.420	-	2.015,01	2.015,01	-
94	Auxilio accidente por accidente de trabajo	1.796	1.722	74	1.800.185	1.764.699	35.486	1.002,33	1.024,80	479,54
95	Auxilio suplementar por accidente de trabajo (*)	7	7	-	3.816	3.816	-	545,20	545,20	-
<b>Total de Beneficios Accidentarios</b>		<b>21.551</b>	<b>20.475</b>	<b>1.076</b>	<b>32.435.415</b>	<b>31.459.377</b>	<b>976.037</b>	<b>1.505,05</b>	<b>1.536,48</b>	<b>907,10</b>
<b>ESPECIES DIVERSAS</b>										
47	Abono de permanencia en servicio 25% (*)	-	-	-	-	-	-	-	-	-
48	Abono de permanencia en servicio 20% (*)	-	-	-	-	-	-	-	-	-
79	Abono de supervisor jubilado por la autarquía empleadora (Ley 1.756/52) (*)	-	-	-	-	-	-	-	-	-
80	Salario maternidad	57.779	37.193	20.586	58.630.786	39.341.259	19.289.527	1.014,74	1.057,76	937,02
<b>Total de Especies Diversas</b>		<b>57.779</b>	<b>37.193</b>	<b>20.586</b>	<b>58.630.786</b>	<b>39.341.259</b>	<b>19.289.527</b>	<b>1.014,74</b>	<b>1.057,76</b>	<b>937,02</b>
<b>TOTAL DE BENEFICIOS DEL RGPS</b>		<b>439.846</b>	<b>354.874</b>	<b>84.972</b>	<b>616.178.266</b>	<b>536.371.796</b>	<b>79.806.470</b>	<b>1.400,90</b>	<b>1.511,44</b>	<b>939,21</b>



**BENEFICIOS ASISTENCIALES**

(conclusión)

COD.	ESPECIES DE BENEFICIOS	CANTIDAD			VALOR (R\$)			VALOR MEDIANO (R\$)		
		Total	Clientela		Total	Clientela		Total	Clientela	
			Urbana	Rural		Urbana	Rural		Urbana	Rural
11	Ingreso mensual vitalicio por invalidez del trab. rural (Ley 6.179/74) (*)	-	-	-	-	-	-	-	-	-
12	Ingreso mensual vitalicio por edad del trab. rural (Ley 6.179/74) (*)	-	-	-	-	-	-	-	-	-
30	Ingreso mensual vitalicio por invalidez (Ley 6.179/74) (*)	-	-	-	-	-	-	-	-	-
40	Ingreso vitalicio por edad (Ley 6.179/74) (*)	-	-	-	-	-	-	-	-	-
87	Amparo asistencial al portador de deficiencia (LOAS)	15.915	15.915	-	14.912.716	14.912.716	-	937,02	937,02	-
88	Amparo asistencial al anciano (LOAS)	13.798	13.798	-	13.039.133	13.039.133	-	945,00	945,00	-
<b>TOTAL DE BENEFICIOS ASISTENCIALES</b>		<b>29.713</b>	<b>29.713</b>	<b>-</b>	<b>27.951.848</b>	<b>27.951.848</b>	<b>-</b>	<b>940,73</b>	<b>940,73</b>	<b>-</b>

Fuentes: DATAPREV / SUB y SINTESE.

**BENEFICIOS DE LA LEGISLACIÓN ESPECÍFICA - BLE**

COD.	ESPECIES DE BENEFICIOS	CANTIDAD			VALOR (R\$)			VALOR MEDIANO (R\$)		
		Total	Clientela		Total	Clientela		Total	Clientela	
			Urbana	Rural		Urbana	Rural		Urbana	Rural
22	Pensión por muerte estatutaria (*)	-	-	-	-	-	-	-	-	-
26	Pensión especial (Ley 593/48) (*)	-	-	-	-	-	-	-	-	-
37	Jubilación de extra numerario de la Unión (*)	-	-	-	-	-	-	-	-	-
38	Jubilación de la extinta CAPIN (*)	-	-	-	-	-	-	-	-	-
54	Pensión especial vitalicia (Ley 9.793/99)	-	-	-	-	-	-	-	-	-
56	Pensión men. vitalicia por síndrome de talidomida (Ley 7.070/82)	3	3	-	3.837	3.837	-	1.279,00	1.279,00	-
58	Jubilación excepcional del amnistiado (Ley 6.683/79)	-	-	-	-	-	-	-	-	-
59	Pensión por muerte excepcional del amnistiado (Ley 6.683/79)	1	1	-	16.661	16.661	-	16.660,79	16.660,79	-
60	Pensión mensual especial vitalicia (Ley 10.923/2004)	-	-	-	-	-	-	-	-	-
85	Pensión mensual vitalicia del cauchero (Ley 7.986/89)	9	9	-	16.866	16.866	-	1.874,00	1.874,00	-
86	Pensión mensual vitalicia del dep del cauchero (Ley 7.986/89)	23	23	-	43.102	43.102	-	1.874,00	1.874,00	-
89	Pensión especial para las víctimas de hemodiálisis Caruaru	-	-	-	-	-	-	-	-	-
96	Pensión especial a las personas afectadas por lepra (Ley 11.520/2007)	18	18	-	30.797	30.797	-	1.710,96	1.710,96	-
<b>TOTAL DE ENCARGOS PREVIDENCIARIOS DE LA UNIÓN</b>		<b>54</b>	<b>54</b>	<b>-</b>	<b>111.263</b>	<b>111.263</b>	<b>-</b>	<b>2.060,43</b>	<b>2.060,43</b>	<b>-</b>

Fuentes: DATAPREV / SUB y SINTESE.

(\*) Especies Extintas. El registro de concesiones es debido a decisiones o revisiones administrativas.

**DISTRIBUCIÓN DE LA CANTIDAD DE BENEFICIOS PREVIDENCIARIOS CONCEDIDOS SEGÚN LOS GRUPOS DE ESPECIES**

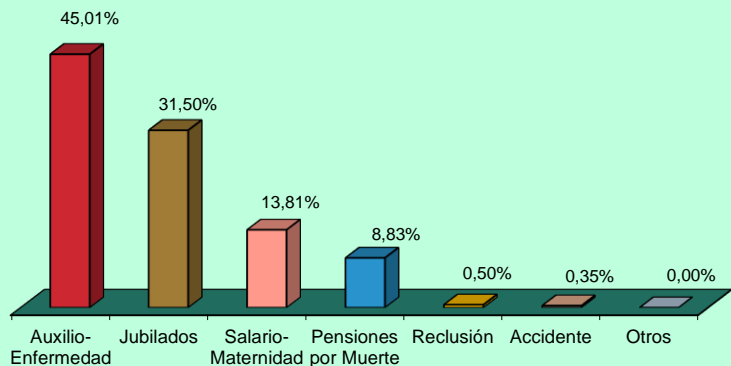

**DISTRIBUCIÓN DE LA CANTIDAD DE BENEFICIOS ACCIDENTARIOS CONCEDIDOS SEGÚN LOS GRUPOS DE ESPECIES**

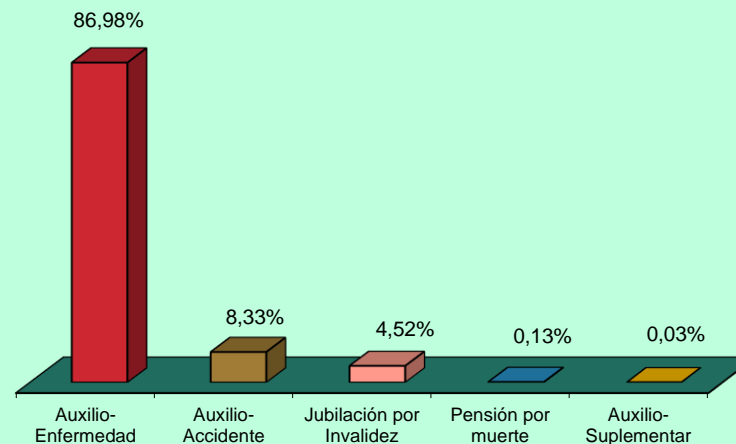

**DISTRIBUCIÓN DEL VALOR DE BENEFICIOS PREVIDENCIARIOS CONCEDIDOS SEGÚN LOS GRUPOS DE ESPECIES**

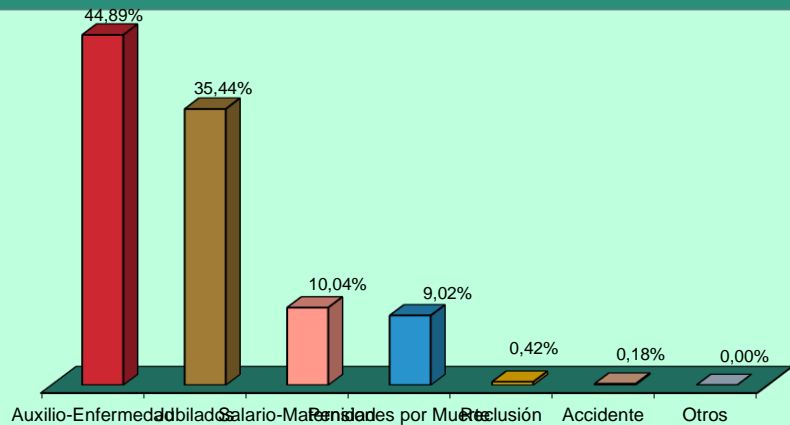

**DISTRIBUCIÓN DEL VALOR DE BENEFICIOS ACCIDENTARIOS CONCEDIDOS SEGÚN LOS GRUPOS DE ESPECIES**

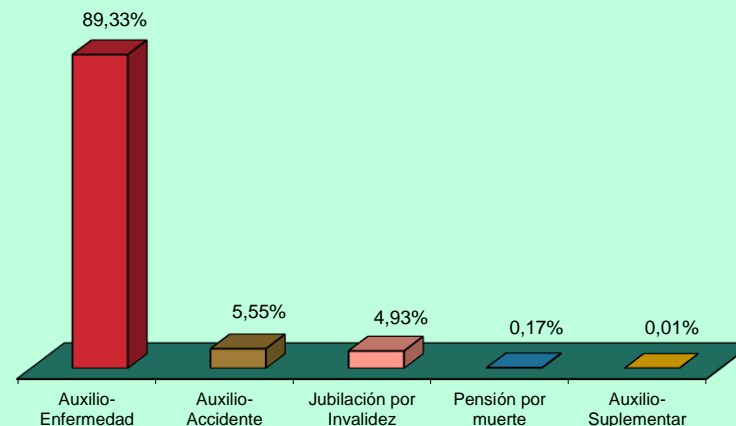

09

## VALOR DE CRÉDITOS EMITIDOS EN LA CONCESIÓN

GRANDE REGIONES Y UNIDADES DE LA FEDERACIÓN	VALOR (R\$)				
	Total	% del total	Variación en Relación al mes anterior (en %)	Clientela	
				Urbana	Rural
<b>BRASIL</b>	<b>1.455.472.266</b>	<b>100,00</b>	<b>2,98</b>	<b>1.280.580.152</b>	<b>174.892.114</b>
<b>NORTE</b>	<b>71.697.312</b>	<b>4,93</b>	<b>6,93</b>	<b>50.896.539</b>	<b>20.800.773</b>
Rondônia	8.564.754	0,59	-5,97	5.656.998	2.907.756
Acre	3.839.328	0,26	14,65	2.277.111	1.562.217
Amazonas	17.234.294	1,18	22,91	12.864.937	4.369.357
Roraima	1.765.156	0,12	41,05	1.373.802	391.353
Pará	31.850.140	2,19	2,47	22.573.262	9.276.878
Amapá	1.764.369	0,12	9,82	1.182.052	582.317
Tocantins	6.679.272	0,46	0,72	4.968.377	1.710.895
<b>NORDESTE</b>	<b>294.906.489</b>	<b>20,26</b>	<b>7,14</b>	<b>204.664.485</b>	<b>90.242.004</b>
Maranhão	35.239.513	2,42	5,63	16.524.209	18.715.304
Piauí	20.876.689	1,43	-2,38	10.188.679	10.688.009
Ceará	39.441.993	2,71	3,24	29.265.675	10.176.318
Rio Grande do Norte	16.483.797	1,13	11,65	12.737.503	3.746.293
Paraíba	17.500.262	1,20	6,27	12.567.025	4.933.237
Pernambuco	50.454.631	3,47	12,88	39.111.718	11.342.913
Alagoas	15.499.713	1,06	11,04	11.568.932	3.930.780
Sergipe	15.388.911	1,06	19,41	11.954.933	3.433.979
Bahia	84.020.981	5,77	5,65	60.745.810	23.275.170
<b>SUDESTE</b>	<b>729.265.661</b>	<b>50,11</b>	<b>2,06</b>	<b>701.504.934</b>	<b>27.760.727</b>
Minas Gerais	135.777.632	9,33	-1,00	120.308.690	15.468.942
Espírito Santo	28.437.101	1,95	1,18	24.670.937	3.766.164
Rio de Janeiro	127.875.097	8,79	-3,70	126.820.464	1.054.633
São Paulo	437.175.831	30,04	4,96	429.704.843	7.470.988
<b>SUL</b>	<b>262.882.065</b>	<b>18,06</b>	<b>0,61</b>	<b>238.080.345</b>	<b>24.801.720</b>
Paraná	86.314.245	5,93	1,71	77.510.337	8.803.908
Santa Catarina	71.233.425	4,89	-1,95	66.097.640	5.135.786
Rio Grande do Sul	105.334.394	7,24	1,52	94.472.368	10.862.026
<b>CENTRO-OESTE</b>	<b>96.720.739</b>	<b>6,65</b>	<b>1,60</b>	<b>85.433.849</b>	<b>11.286.890</b>
Mato Grosso do Sul	17.164.040	1,18	-7,23	15.327.786	1.836.255
Mato Grosso	19.605.931	1,35	-7,23	16.091.491	3.514.441
Goías	34.772.168	2,39	12,81	29.946.604	4.825.565
Distrito Federal	25.178.599	1,73	1,77	24.067.969	1.110.630

Fuentes: DATAPREV / SUB y SINTESE.

GRUPOS DE ESPECIES	VALOR (R\$)				
	Total	% del total	Variación en Relación al mes anterior (en %)	Clientela	
				Urbana	Rural
<b>TOTAL</b>	<b>1.455.472.266</b>	<b>100,00</b>	<b>2,98</b>	<b>1.280.580.152</b>	<b>174.892.114</b>
<b>BENEFICIOS DEL RGPS</b>	<b>1.354.184.695</b>	<b>93,04</b>	<b>2,41</b>	<b>1.179.292.580</b>	<b>174.892.114</b>
<b>Previsionales</b>	<b>1.305.442.489</b>	<b>89,69</b>	<b>2,63</b>	<b>1.132.129.221</b>	<b>173.313.268</b>
Jubilados	621.911.496	42,73	1,85	552.230.615	69.680.881
Edad	212.364.704	14,59	3,58	146.190.554	66.174.150
Invalidez	26.330.793	1,81	9,03	23.324.884	3.005.909
Tiempo de Contribución	383.215.999	26,33	0,47	382.715.177	500.822
Pensiones por muerte	174.131.089	11,96	4,41	133.371.280	40.759.808
Auxilios	415.662.181	28,56	-0,30	379.039.533	36.622.648
Enfermedad	395.863.017	27,20	-0,48	360.479.363	35.383.654
Accidente	3.469.990	0,24	0,49	3.084.428	385.562
Reclusión	16.329.174	1,12	4,00	15.475.742	853.432
Salario-Maternidad	93.737.723	6,44	20,70	67.487.793	26.249.930
Abono de perman. en Serv. 20%	-	-	-	-	-
<b>Accidentarios</b>	<b>48.742.206</b>	<b>3,35</b>	<b>-3,26</b>	<b>47.163.360</b>	<b>1.578.846</b>
Jubilación por Invalidez	1.187.912	0,08	-1,57	1.141.209	46.703
Pensión por muerte	117.938	0,01	-15,93	117.938	-
Auxilio-Enfermedad	41.956.726	2,88	-2,20	40.500.425	1.456.301
Auxilio-Accidente	5.477.373	0,38	-10,71	5.401.531	75.842
Auxilio-Suplementar	2.257	0,00	-7,04	2.257	-
<b>BENEFICIOS ASISTENCIALES</b>	<b>100.917.483</b>	<b>6,93</b>	<b>13,42</b>	<b>100.917.483</b>	<b>-</b>
Amparos Asistenciales (LOAS)	100.916.895	6,93	13,42	100.916.895	-
Anciano	36.953.812	2,54	8,51	36.953.812	-
Portador de Deficiencia	63.963.082	4,39	16,45	63.963.082	-
Rentas Mensuales Vitalicias (RMV)	588	0,00	-	588	-
Anciano	-	-	-	-	-
Portador de Deficiencia	588	0,00	-	588	-
<b>BENEFICIOS DE LA LEGISLACIÓN ESPECÍFICA (BLE) <sup>(1)</sup></b>	<b>370.089</b>	<b>0,03</b>	<b>-81,73</b>	<b>370.089</b>	<b>-</b>

Fuentes: DATAPREV / SUB y SINTESE.

(1) Incluye las siguientes especies: 20 - Pensión por muerte del ex diplomata; 22 pensión por muerte estatutaria;

26 - Pensión especial (Ley N° 593/48), 37 - Jubilación de extra numerario de la Unión; 38 Jubilación de la extinta CAPIN;

56 - Pensiones mensual de por vida por el síndrome de talidomida; 58 - Jubilación excepcional de amnistía; 59 - Pensión por muerte excepcional del amnistiado; 76 - Salario-Familia estatutaria del RFFSA; 85 - pensión mensual vitalicia del cauchero;

86 - pensión mensual vitalicia del dependiente del cauchero; 89 - pensión especial para las víctimas de hemodiálisis Caruaru;

96 - pensión especial a las personas afectadas por lepra. Excluyendo el BLE adicional

**DISTRIBUCIÓN DEL VALOR TOTAL DE CRÉDITOS EMITIDOS EN LA CONCESIÓN, SEGÚN LAS UNIDADES DE LA FEDERACIÓN (EN %)**

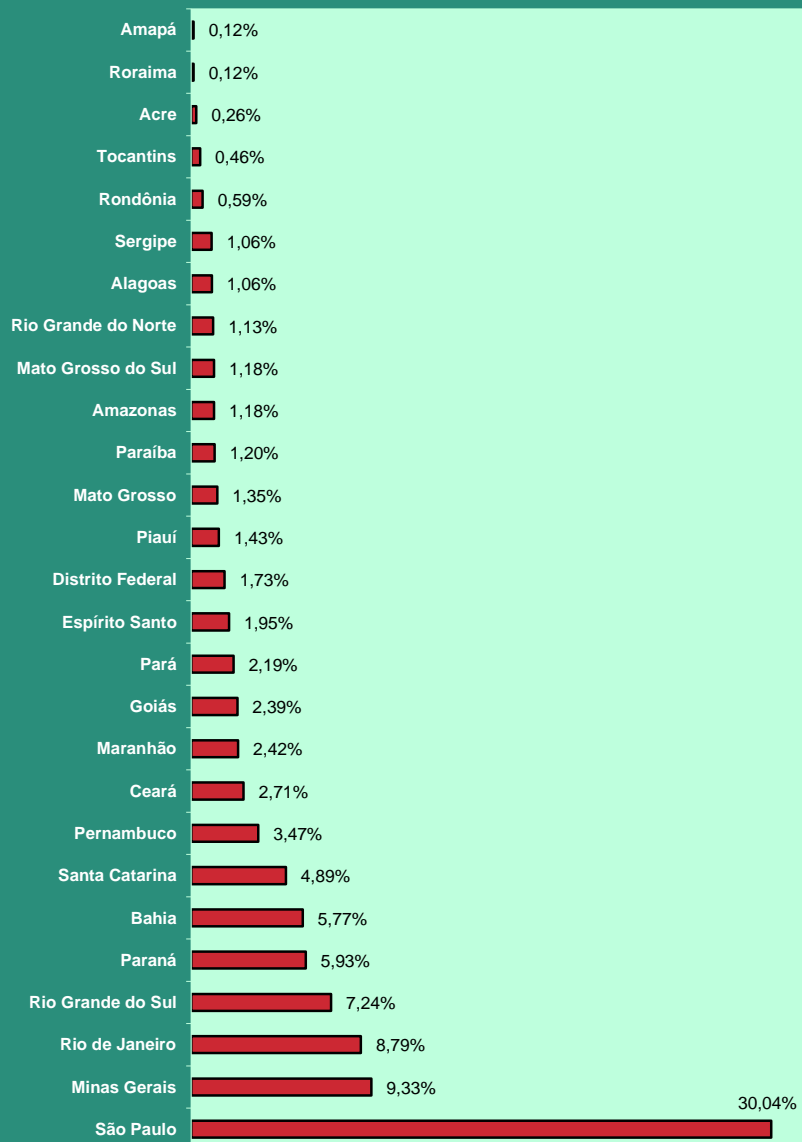

**DISTRIBUCIÓN DEL VALOR DE CRÉDITOS EMITIDOS EN LA CONCESIÓN, SEGÚN LOS GRANDES GRUPOS (EN %)**

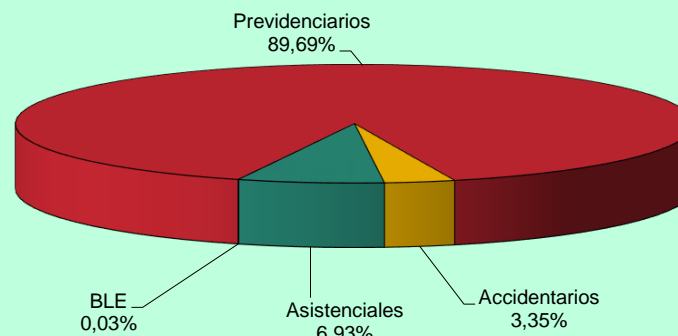

**DISTRIBUCIÓN DEL VALOR DE CRÉDITOS EMITIDOS EN LA CONCESIÓN SEGÚN LA CLIENTELA (EN %)**

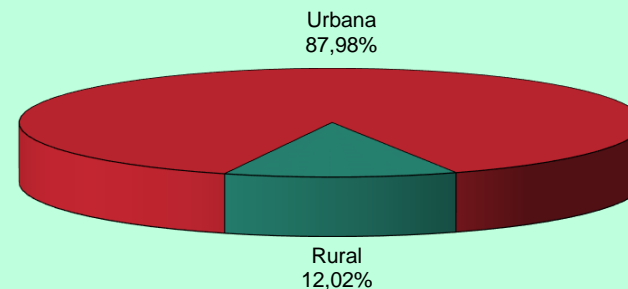

## 10 EVOLUCIÓN DE LOS BENEFICIOS EMITIDOS – 2006/2017

AÑOS/MESES	CANTIDAD				VALOR (R\$)				VALOR MEDIANO (R\$)		
	Total	Variación en Relación al año/mes anterior (%)	Clientela		Total	Variación en Relación al año/mes anterior (%)	Clientela		Total	Clientela	
			Urbana	Rural			Urbana	Rural		Urbana	Rural
2006 Diciembre	24.593.390	2,68	17.088.587	7.504.803	12.635.504.461	11,41	10.181.274.305	2.454.230.156	513,78	595,79	327,02
2007 Diciembre	25.170.283	2,35	17.493.668	7.676.615	13.600.616.846	7,64	10.921.267.175	2.679.349.671	540,34	624,30	349,03
2008 Diciembre	26.095.625	3,68	18.193.777	7.901.848	15.205.539.497	11,80	12.181.513.603	3.024.025.894	582,69	669,54	382,70
2009 Diciembre	27.048.356	3,65	18.906.231	8.142.125	17.124.126.415	12,62	13.660.404.584	3.463.721.831	633,09	722,53	425,41
2010 Diciembre	28.141.263	4,04	19.763.710	8.377.553	19.336.202.952	12,92	15.469.082.460	3.867.120.492	687,11	782,70	461,61
2011 Diciembre	29.051.423	3,23	20.473.754	8.577.669	21.199.611.087	9,64	17.033.178.566	4.166.432.521	729,73	831,95	485,73
2012 Diciembre	30.057.265	3,46	21.251.776	8.805.489	24.137.036.929	13,86	19.272.270.404	4.864.766.526	803,04	906,85	552,47
2013 Diciembre	31.199.043	3,80	22.151.402	9.047.641	27.140.475.950	12,44	21.689.482.793	5.450.993.157	869,91	979,15	602,48
2014 Diciembre	32.152.518	3,06	22.900.497	9.252.021	29.829.510.579	9,91	23.858.195.669	5.971.314.910	927,75	1.041,82	645,41
2015 Diciembre	32.701.562	1,71	23.355.198	9.346.364	32.730.831.216	9,73	26.147.191.768	6.583.639.449	1.000,90	1.119,54	704,41
2016 Total	-	-	-	-	485.265.079.330	15,02	387.526.633.302	97.738.446.028	-	-	-
Enero	32.792.672	0,28	23.430.023	9.362.649	36.820.311.461	12,49	29.370.849.298	7.449.462.163	1.122,82	1.253,56	795,66
Febrero	32.873.276	0,25	23.495.987	9.377.289	36.864.282.905	0,12	29.416.229.349	7.448.053.555	1.121,41	1.251,97	794,27
Marzo	33.030.737	0,48	23.642.583	9.388.154	37.025.344.361	0,44	29.578.725.451	7.446.618.910	1.120,94	1.251,08	793,19
Abril	33.142.489	0,34	23.738.556	9.403.933	37.164.154.529	0,37	29.713.306.037	7.450.848.492	1.121,34	1.251,69	792,31
Mayo	33.313.575	0,52	23.884.951	9.428.624	37.383.515.634	0,59	29.916.489.196	7.467.026.437	1.122,17	1.252,52	791,95
Junio	33.404.798	0,27	23.963.425	9.441.373	37.494.201.797	0,30	30.022.276.534	7.471.925.263	1.122,42	1.252,84	791,40
Julio	33.440.971	0,11	24.001.709	9.439.262	37.559.712.739	0,17	30.094.555.757	7.465.156.982	1.123,16	1.253,85	790,86
Agosto <sup>(1)</sup>	33.555.874	0,34	24.101.324	9.454.550	55.415.020.934	47,54	43.895.489.869	11.519.531.065	1.651,43	1.821,29	1.218,41
Septiembre	33.587.605	0,09	24.128.677	9.458.928	37.669.776.903	-32,02	30.204.214.208	7.465.562.695	1.121,54	1.251,80	789,26
Octubre	33.700.387	0,34	24.223.402	9.476.985	37.848.806.909	0,48	30.368.135.442	7.480.671.467	1.123,10	1.253,67	789,35
Noviembre <sup>(1)</sup>	33.694.282	-0,02	24.216.274	9.478.008	56.104.244.585	48,23	44.521.118.750	11.583.125.835	1.665,10	1.838,48	1.222,11
Diciembre	33.755.917	0,18	24.269.925	9.485.992	37.915.706.574	-32,42	30.425.243.410	7.490.463.164	1.123,23	1.253,62	789,63
2017 Enero	33.795.638	0,12	24.307.886	9.487.752	40.546.100.489	6,94	32.523.951.898	8.022.148.591	1.199,74	1.338,00	845,53
Febrero	33.825.153	0,09	24.334.986	9.490.167	40.563.236.164	0,04	32.549.301.982	8.013.934.182	1.199,20	1.337,55	844,45
Marzo	33.843.284	0,05	24.352.042	9.491.242	40.620.568.779	0,14	32.608.315.422	8.012.253.357	1.200,25	1.339,04	844,17
Abril	33.917.410	0,22	24.411.042	9.506.368	40.697.070.193	0,19	32.680.910.409	8.016.159.784	1.199,89	1.338,78	843,24
<b>Mayo</b>	<b>33.991.925</b>	<b>0,22</b>	<b>24.480.149</b>	<b>9.511.776</b>	<b>40.847.173.199</b>	<b>0,37</b>	<b>32.824.169.500</b>	<b>8.023.003.699</b>	<b>1.201,67</b>	<b>1.340,85</b>	<b>843,48</b>
<b>Subtotal <sup>(2)</sup></b>	<b>-</b>	<b>-</b>	<b>-</b>	<b>-</b>	<b>203.274.148.825</b>	<b>9,73</b>	<b>163.186.649.212</b>	<b>40.087.499.613</b>	<b>-</b>	<b>-</b>	<b>-</b>

Fuentes: DATAPREV / SUB y SINTESE.

(1) Incluye la parcela relativa al abono anual (13° salario). Valores de emisión sin la parte del 13° salario-del-beneficio Total: R \$ 37,526,923,036 ; Urbana: R \$ 30,067,014,556; Rural: R \$ 7,459,908,480

(2) La variación corresponde a la razón entre el acumulado del año y el acumulado del mismo periodo del año anterior.

**EVOLUCIÓN DEL VALOR ACUMULADO DE BENEFICIOS EMITIDOS - 2006 a 2017  
(EN R\$ MIL CONSTANTES)**

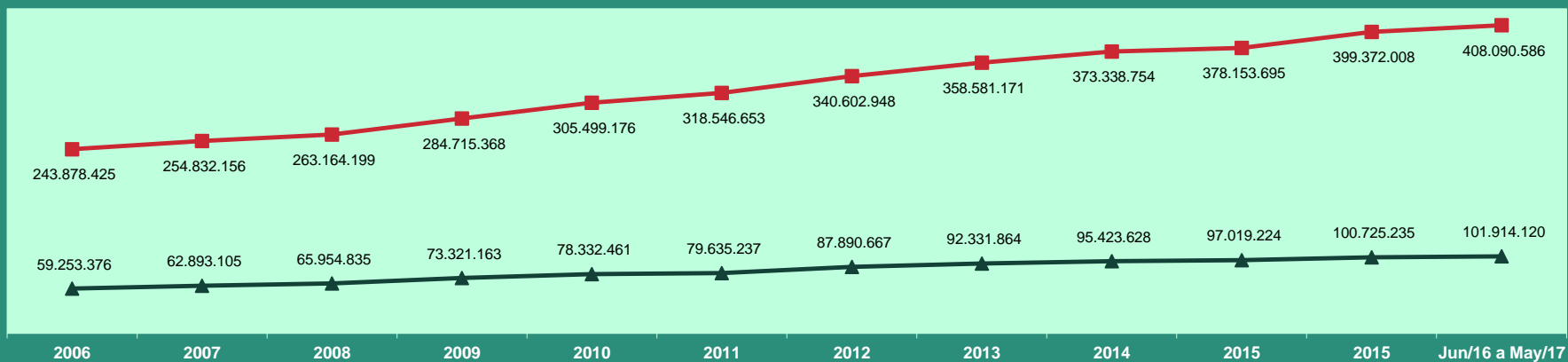

Valores expresos en reales constantes, actualizados por el INPC mensual, a precios de Mayo de 2017.

—■— Urbana —▲— Rural

**EVOLUCIÓN MENSUAL DEL VALOR DE BENEFICIOS EMITIDOS - 2016/2017 (R\$ TSD)**

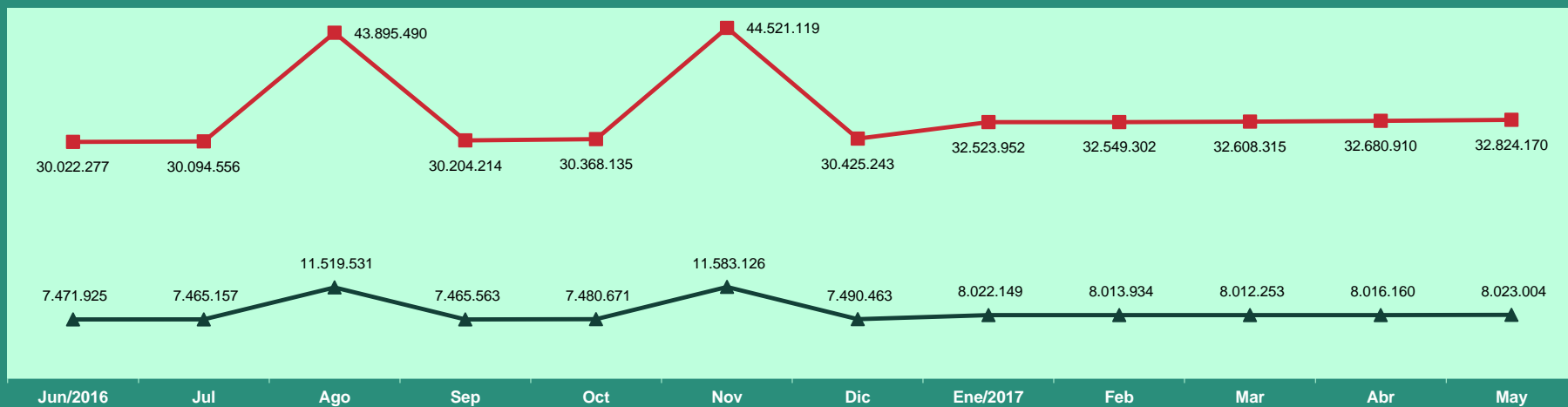

—■— Urbana —▲— Rural

## BENEFICIOS EMITIDOS SEGÚN LOS GRUPOS DE ESPECIES

GRUPOS DE ESPECIES	CANTIDAD						VALOR (R\$)						VALOR MEDIANO (R\$)				
	Total	% del total	% del grupo	% del sub grupo	Variación en Relación al mes anterior (en %)	Clientela		Total	% del total	% del grupo	% del sub grupo	Variación en Relación al mes anterior (en %)	Clientela		Total	Clientela	
						Urbana	Rural						Urbana	Rural		Urbana	Rural
<b>TOTAL</b>	<b>33.991.925</b>	<b>100,00</b>			<b>0,22</b>	<b>24.480.149</b>	<b>9.511.776</b>	<b>40.847.173.199</b>	<b>100,00</b>			<b>0,37</b>	<b>32.824.169.500</b>	<b>8.023.003.699</b>	<b>1.201,67</b>	<b>1.340,85</b>	<b>843,48</b>
<b>BENEFICIOS DEL RGPS</b>	<b>29.371.970</b>	<b>86,41</b>	<b>100,00</b>		<b>0,21</b>	<b>19.923.435</b>	<b>9.448.535</b>	<b>36.509.898.718</b>	<b>89,38</b>	<b>100,00</b>		<b>0,38</b>	<b>28.546.022.827</b>	<b>7.963.875.892</b>	<b>1.243,02</b>	<b>1.432,79</b>	<b>842,87</b>
<b>Previsionales</b>	<b>28.548.196</b>	<b>83,99</b>	<b>97,20</b>	<b>100,00</b>	<b>0,23</b>	<b>19.131.561</b>	<b>9.416.635</b>	<b>35.597.263.204</b>	<b>87,15</b>	<b>97,50</b>	<b>100,00</b>	<b>0,39</b>	<b>27.657.766.093</b>	<b>7.939.497.111</b>	<b>1.246,92</b>	<b>1.445,66</b>	<b>843,14</b>
Jubilados	19.362.654	56,96	65,92	67,82	0,37	12.525.660	6.836.994	24.942.284.018	61,06	68,32	70,07	0,52	19.181.054.280	5.761.229.738	1.288,16	1.531,34	842,66
Edad	10.248.882	30,15	34,89	35,90	0,33	3.894.384	6.354.498	9.745.064.678	23,86	26,69	27,38	0,42	4.396.852.083	5.348.212.595	950,84	1.129,02	841,64
Invalidez	3.254.949	9,58	11,08	11,40	0,22	2.794.498	460.451	3.802.256.159	9,31	10,41	10,68	0,40	3.412.651.729	389.604.429	1.168,15	1.221,20	846,14
Tiempo de Contribución	5.858.823	17,24	19,95	20,52	0,53	5.836.778	22.045	11.394.963.182	27,90	31,21	32,01	0,65	11.371.550.468	23.412.714	1.944,92	1.948,26	1.062,04
Pensiones por Muerte	7.611.454	22,39	25,91	26,66	0,13	5.252.441	2.359.013	8.695.470.347	21,29	23,82	24,43	0,30	6.715.459.839	1.980.010.509	1.142,42	1.278,54	839,34
Auxilios	1.512.777	4,45	5,15	5,30	-1,68	1.299.422	213.355	1.902.415.915	4,66	5,21	5,34	-1,30	1.710.466.883	191.949.032	1.257,57	1.316,33	899,67
Enfermedad	1.390.558	4,09	4,73	4,87	-1,88	1.196.209	194.349	1.803.393.215	4,41	4,94	5,07	-1,39	1.621.685.297	181.707.918	1.296,88	1.355,69	934,96
Accidente	75.391	0,22	0,26	0,26	1,32	59.707	15.684	52.463.767	0,13	0,14	0,15	1,29	45.111.462	7.352.306	695,89	755,55	468,78
Reclusión	46.828	0,14	0,16	0,16	-0,56	43.506	3.322	46.558.933	0,11	0,13	0,13	-0,54	43.670.124	2.888.808	994,25	1.003,77	869,60
Salario-Maternidad	61.195	0,18	0,21	0,21	14,69	53.922	7.273	57.002.586	0,14	0,16	0,16	19,10	50.694.754	6.307.832	931,49	940,15	867,29
Otros <sup>(1)</sup>	116	0,00	0,00	0,00	-1,69	116	-	90.338	0,00	0,00	0,00	-1,49	90.338	-	778,78	778,78	-
<b>Accidentarios</b>	<b>823.774</b>	<b>2,42</b>	<b>2,80</b>	<b>100,00</b>	<b>-0,15</b>	<b>791.874</b>	<b>31.900</b>	<b>912.635.514</b>	<b>2,23</b>	<b>2,50</b>	<b>100,00</b>	<b>0,04</b>	<b>888.256.734</b>	<b>24.378.781</b>	<b>1.107,87</b>	<b>1.121,71</b>	<b>764,23</b>
Jubilación por Invalidez	208.167	0,61	0,71	25,27	0,25	195.055	13.112	299.269.029	0,73	0,82	32,79	0,47	288.339.510	10.929.519	1.437,64	1.478,25	833,55
Pensión por muerte	113.232	0,33	0,39	13,75	-0,14	109.353	3.879	141.056.945	0,35	0,39	15,46	0,10	137.754.144	3.302.801	1.245,73	1.259,72	851,46
Auxilio-Enfermedad	133.526	0,39	0,45	16,21	-0,96	126.620	6.906	199.164.322	0,49	0,55	21,82	-0,58	192.745.472	6.418.850	1.491,58	1.522,24	929,46
Auxilio-Accidente	323.499	0,95	1,10	39,27	0,04	315.496	8.003	262.416.229	0,64	0,72	28,75	0,04	258.688.618	3.727.612	811,18	819,94	465,78
Auxilio-Suplementar	45.350	0,13	0,15	5,51	-0,90	45.350	-	10.728.989	0,03	0,03	1,18	-0,88	10.728.989	-	236,58	236,58	-
<b>BENEFICIOS ASISTENCIALES</b>	<b>4.599.304</b>	<b>13,53</b>	<b>100,00</b>		<b>0,25</b>	<b>4.536.063</b>	<b>63.241</b>	<b>4.299.386.432</b>	<b>10,53</b>	<b>100,00</b>		<b>0,25</b>	<b>4.240.258.625</b>	<b>59.127.807</b>	<b>934,79</b>	<b>934,79</b>	<b>934,96</b>
Amparos Asistenciales (LOAS)	4.466.033	13,14	97,10	<b>100,00</b>	0,30	4.466.033	-	4.174.844.362	10,22	97,10	<b>100,00</b>	0,30	4.174.844.362	-	934,80	934,80	-
Anciano	1.992.268	5,86	43,32	44,61	0,17	1.992.268	-	1.864.106.628	4,56	43,36	44,65	0,17	1.864.106.628	-	935,67	935,67	-
Portador de Deficiencia	2.473.765	7,28	53,79	55,39	0,40	2.473.765	-	2.310.737.734	5,66	53,75	55,35	0,40	2.310.737.734	-	934,10	934,10	-
Rentas Mensuales Vitalicias (RMV)	133.271	0,39	2,90	<b>100,00</b>	-1,15	70.030	63.241	124.542.070	0,30	2,90	<b>100,00</b>	-1,15	65.414.263	59.127.807	934,50	934,09	934,96
Anciano	19.709	0,06	0,43	14,79	-2,18	9.789	9.920	18.458.728	0,05	0,43	14,82	-2,18	9.165.821	9.292.907	936,56	936,34	936,78
Portador de Deficiencia	113.562	0,33	2,47	85,21	-0,97	60.241	53.321	106.083.342	0,26	2,47	85,18	-0,97	56.248.442	49.834.900	934,14	933,72	934,62
<b>BENEFICIOS DE LA LEGISLACIÓN ESPECÍFICA (BLE) <sup>(2)</sup></b>	<b>20.651</b>	<b>0,06</b>	<b>-</b>	<b>-</b>	<b>-0,48</b>	<b>20.651</b>	<b>-</b>	<b>37.888.048</b>	<b>0,09</b>	<b>-</b>	<b>-</b>	<b>-0,62</b>	<b>37.888.048</b>	<b>-</b>	<b>1.834,68</b>	<b>1.834,68</b>	<b>-</b>

Fuentes: DATAPREV / SUB y SINTESE.

(1) Incluye las siguientes especies: 47 – Abono de permanencia en servicio 25%; 48 – abono de permanencia en servicio 20%; 68 – Peculio especial de jubilados; 79 – abono del servidor jubilado por la autarquía empleadora ; (2) incluye las siguientes especies: 22 - pensión por muerte estatutaria; 26 - Pensión especial (Ley N° 593/48); 37 – Jubilación de extra numerario de la Unión; 38 Jubilación de la extinta CAPIN; 54 – pensión especial vitalicia (ley n° 9.793); 56 - Pensiones mensual de por vida por el síndrome de talidomida; 58 – Jubilación excepcional de amnistía; 59 - Pensión por muerte excepcional del amnistiado; 60 – pensión mensual vitalicia por invalidez; 76 – Salario-Familia estatutaria del RFFSA ; 85 - pensión mensual vitalicia del cauchero; 86 - pensión mensual vitalicia del dependiente del cauchero; 89 - pensión especial para las víctimas de hemodiálisis Caruaru; 96 - pensión especial a las personas afectadas por lepra. Excluyendo el BLE adicional.

**DISTRIBUCIÓN DE LA CANTIDAD DE BENEFICIOS EMITIDOS POR GRUPOS DE ESPECIES, SEGÚN LAS MAYORES CANTIDADES (EN %)**

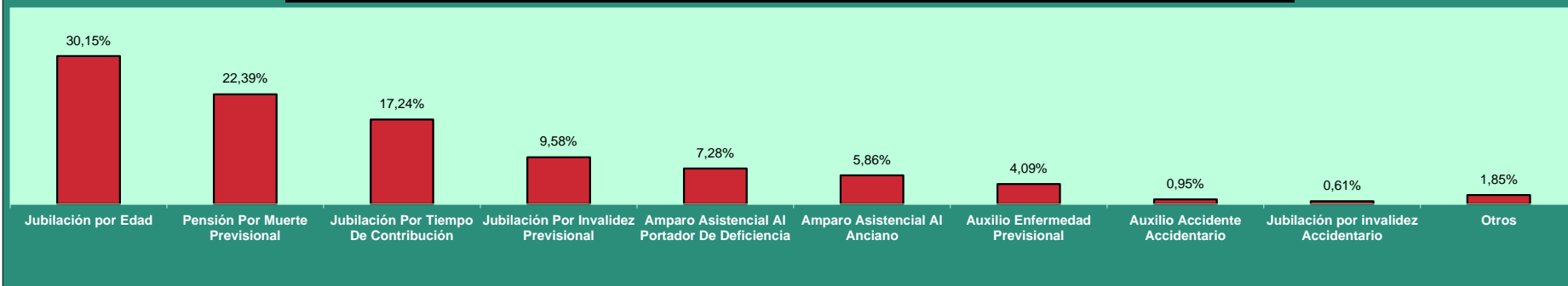

**DISTRIBUCIÓN DEL VALOR DE BENEFICIOS EMITIDOS POR GRUPOS DE ESPECIES, SEGÚN LOS MAYORES VALORES (EN %)**

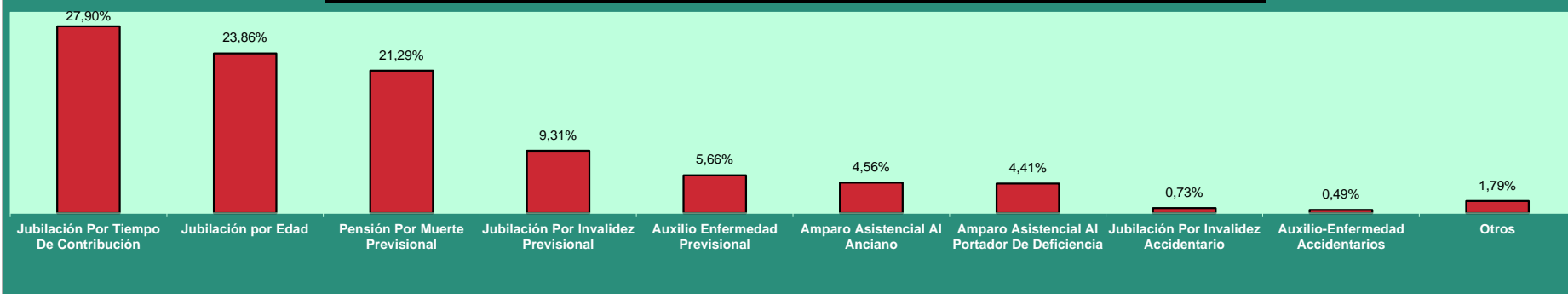

**DISTRIBUCIÓN DE LA CANTIDAD DE BENEFICIOS EMITIDOS SEGÚN LA CLIENTELA**

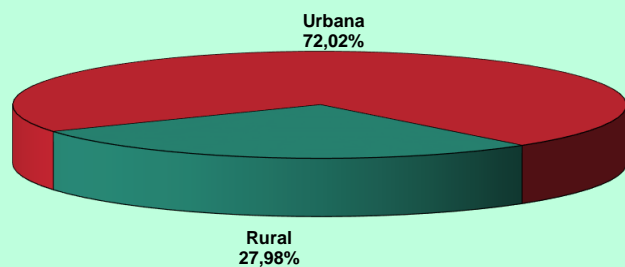

**DISTRIBUCIÓN DEL VALOR DE BENEFICIOS EMITIDOS SEGÚN LA CLIENTELA**

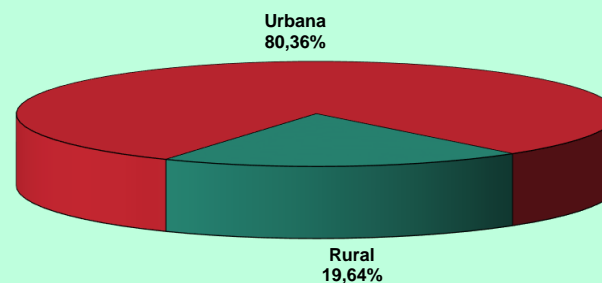



12

## BENEFICIOS EMITIDOS POR GRANDES GRUPOS, SEGÚN LOS RANGOS DE VALORES

RANGOS DE VALORES (EN BENEFICIO MÍNIMO)	CANTIDAD						VALOR (R\$)					
	Total	% sobre el total	% Acumulado	Beneficios del RGPS	Beneficios Asistenciales	BLE	Total	% sobre el total	% Acumulado	Beneficios del RGPS	Beneficios Asistenciales	BLE
<b>TOTAL</b>	<b>33.991.925</b>	<b>100,00</b>	<b>–</b>	<b>29.371.970</b>	<b>4.599.304</b>	<b>20.651</b>	<b>44.769.139.250</b>	<b>100,00</b>	<b>–</b>	<b>40.426.024.884</b>	<b>4.303.269.520</b>	<b>39.844.847</b>
< 1	780.764	2,30	2,30	771.458	9.158	148	385.758.262	0,86	0,86	383.396.235	2.297.627	64.400
= 1	22.353.217	65,76	68,06	17.760.711	4.590.128	2.378	20.944.964.329	46,78	47,65	16.641.786.207	4.300.949.936	2.228.186
1 -  2	5.407.085	15,91	83,96	5.390.050	17	17.018	7.185.765.124	16,05	63,70	7.156.908.903	19.966	28.836.256
2 -  3	2.739.911	8,06	92,02	2.739.627	1	283	6.356.044.900	14,20	77,89	6.355.369.766	1.991	673.143
3 -  4	1.728.052	5,08	97,11	1.727.806	–	246	5.587.807.841	12,48	90,38	5.587.016.464	–	791.377
4 -  5	733.312	2,16	99,27	733.228	–	84	3.025.657.602	6,76	97,13	3.025.307.358	–	350.245
5 -  6	240.689	0,71	99,97	240.619	–	70	1.205.373.917	2,69	99,83	1.205.016.994	–	356.922
6 -  7	3.594	0,01	99,98	3.537	–	57	21.999.298	0,05	99,88	21.653.928	–	345.370
7 -  8	1.654	0,00	99,99	1.623	–	31	11.423.761	0,03	99,90	11.206.033	–	217.728
8 -  9	710	0,00	99,99	682	–	28	5.631.436	0,01	99,91	5.407.091	–	224.345
9 -  10	526	0,00	99,99	503	–	23	4.690.409	0,01	99,92	4.489.507	–	200.902
10 -  20	2.057	0,01	100,00	1.895	–	162	24.883.154	0,06	99,98	22.655.574	–	2.227.580
20 -  30	229	0,00	100,00	162	–	67	4.994.263	0,01	99,99	3.538.916	–	1.455.347
30 -  40	119	0,00	100,00	67	–	52	3.898.307	0,01	100,00	2.193.118	–	1.705.189
40 -  50	5	0,00	100,00	2	–	3	196.763	0,00	100,00	78.790	–	117.973
50 -  60	1	0,00	100,00	–	–	1	49.883	0,00	100,00	–	–	49.883
60 -  70	–	–	100,00	–	–	–	–	–	100,00	–	–	–
70 -  80	–	–	100,00	–	–	–	–	–	100,00	–	–	–
80 -  90	–	–	100,00	–	–	–	–	–	100,00	–	–	–
90 -  100	–	–	100,00	–	–	–	–	–	100,00	–	–	–
> 100	–	–	100,00	–	–	–	–	–	100,00	–	–	–

Fuentes: DATAPREV / SUB y SINTESE.

Nota: el valor total de los créditos de este cuadro es diferente de los valores totales constantes en los cuadros 10, 11 , 15 y 16, por presentar los datos referentes al valor bruto del beneficio, no incluyendo otros créditos de naturaleza eventual y los descuentos.

13

## BENEFICIOS EMITIDOS POR CLIENTELA Y GRANDES GRUPOS, SEGÚN LOS RANGOS DE VALORES

RANGOS DE VALORES (EN BENEFICIO MÍNIMO)	CLIENTELA URBANA								CLIENTELA RURAL					
	Cantidad				Valor (R\$)				Cantidad			Valor (R\$)		
	Total	Beneficios del RGPS	Beneficios Asistenciales	BLE	Total	Beneficios del RGPS	Beneficios Asistenciales	BLE	Total	Beneficios del RGPS	Beneficios Asistenciales	Total	Beneficios del RGPS	Beneficios Asistenciales
<b>TOTAL</b>	<b>24.480.149</b>	<b>19.923.435</b>	<b>4.536.063</b>	<b>20.651</b>	<b>35.864.213.129</b>	<b>31.580.270.518</b>	<b>4.244.097.765</b>	<b>39.844.847</b>	<b>9.511.776</b>	<b>9.448.535</b>	<b>63.241</b>	<b>8.904.926.121</b>	<b>8.845.754.366</b>	<b>59.171.755</b>
< 1	704.049	694.869	9.032	148	352.911.612	350.581.805	2.265.407	64.400	76.715	76.589	126	32.846.650	32.814.431	32.220
= 1	12.985.367	8.455.975	4.527.014	2.378	12.167.288.879	7.923.248.575	4.241.812.118	2.228.186	9.367.850	9.304.736	63.114	8.777.675.450	8.718.537.632	59.137.818
1 -  2	5.349.013	5.331.979	16	17.018	7.114.716.130	7.085.861.626	18.248	28.836.256	58.072	58.071	1	71.048.994	71.047.276	1.718
2 -  3	2.733.240	2.732.956	1	283	6.341.268.825	6.340.593.691	1.991	673.143	6.671	6.671	-	14.776.075	14.776.075	-
3 -  4	1.726.211	1.725.965	-	246	5.581.858.875	5.581.067.498	-	791.377	1.841	1.841	-	5.948.966	5.948.966	-
4 -  5	732.762	732.678	-	84	3.023.420.883	3.023.070.639	-	350.245	550	550	-	2.236.719	2.236.719	-
5 -  6	240.616	240.546	-	70	1.205.005.915	1.204.648.992	-	356.922	73	73	-	368.002	368.002	-
6 -  7	3.590	3.533	-	57	21.974.033	21.628.663	-	345.370	4	4	-	25.265	25.265	-
7 -  8	1.654	1.623	-	31	11.423.761	11.206.033	-	217.728	-	-	-	-	-	-
8 -  9	710	682	-	28	5.631.436	5.407.091	-	224.345	-	-	-	-	-	-
9 -  10	526	503	-	23	4.690.409	4.489.507	-	200.902	-	-	-	-	-	-
10 -  20	2.057	1.895	-	162	24.883.154	22.655.574	-	2.227.580	-	-	-	-	-	-
20 -  30	229	162	-	67	4.994.263	3.538.916	-	1.455.347	-	-	-	-	-	-
30 -  40	119	67	-	52	3.898.307	2.193.118	-	1.705.189	-	-	-	-	-	-
40 -  50	5	2	-	3	196.763	78.790	-	117.973	-	-	-	-	-	-
50 -  60	1	-	-	1	49.883	-	-	49.883	-	-	-	-	-	-
60 -  70	-	-	-	-	-	-	-	-	-	-	-	-	-	-
70 -  80	-	-	-	-	-	-	-	-	-	-	-	-	-	-
80 -  90	-	-	-	-	-	-	-	-	-	-	-	-	-	-
90 -  100	-	-	-	-	-	-	-	-	-	-	-	-	-	-
> 100	-	-	-	-	-	-	-	-	-	-	-	-	-	-

Fuentes: DATAPREV / SUB y SINTESE.

Nota: el valor total de los créditos de este cuadro es diferente de los valores totales constantes en los cuadros 10, 11, 15 y 16, por presentar los datos referentes al valor bruto del beneficio, no incluyendo otros créditos de naturaleza eventual y los descuentos.

DISTRIBUCIÓN DE LA CANTIDAD DE BENEFICIOS EMITIDOS POR CLIENTELA SEGÚN LOS RANGOS DE VALORES (EN %)

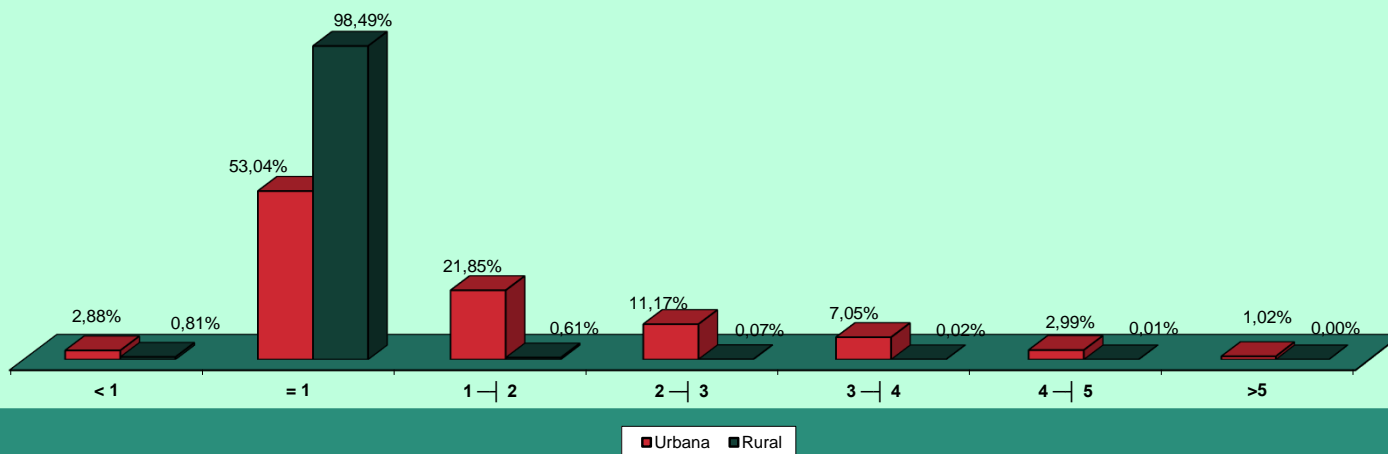

DISTRIBUCIÓN DEL VALOR DE BENEFICIOS EMITIDOS POR CLIENTELA SEGÚN LOS RANGOS DE VALORES (EN %)

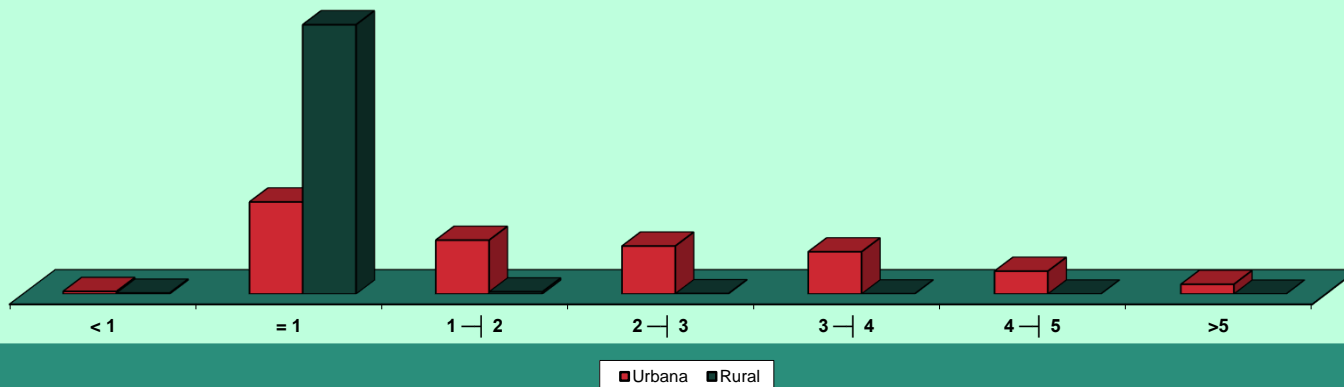

## BENEFICIOS EMITIDOS POR RANGOS DE VALORES SEGÚN LAS UNIDADES DE LA FEDERACIÓN

GRANDE REGIONES Y UNIDADES DE LA FEDERACIÓN	CANTIDAD						VALOR (R\$)					
	Rangos de Valores (En Beneficio Mínimo)						Rangos de Valores (En Beneficio Mínimo)					
	Total	< 1	= 1	1 a 5	5 a 10	> 10	Total	< 1	= 1	1 a 5	5 a 10	> 10
<b>BRASIL</b>	<b>33.991.925</b>	<b>780.764</b>	<b>22.353.217</b>	<b>10.608.360</b>	<b>247.173</b>	<b>2.411</b>	<b>44.769.139.250</b>	<b>385.758.262</b>	<b>20.944.964.329</b>	<b>22.155.275.468</b>	<b>1.249.118.821</b>	<b>34.022.370</b>
<b>NORTE</b>	<b>1.819.346</b>	<b>27.609</b>	<b>1.527.017</b>	<b>258.055</b>	<b>6.613</b>	<b>52</b>	<b>1.996.788.165</b>	<b>13.582.486</b>	<b>1.430.814.929</b>	<b>518.260.118</b>	<b>33.415.465</b>	<b>715.168</b>
Rondônia	239.676	5.756	200.596	32.624	693	7	252.038.755	2.852.901	187.958.452	57.645.111	3.505.217	77.073
Acre	96.990	2.361	77.668	16.650	311	-	107.736.986	1.075.576	72.774.916	32.327.095	1.559.399	-
Amazonas	311.270	3.893	244.786	60.971	1.607	13	368.587.154	1.982.844	229.364.482	128.948.444	8.135.155	156.229
Roraima	42.838	741	36.806	5.127	164	-	45.597.529	339.257	34.487.222	9.938.484	832.566	-
Pará	871.389	11.140	741.844	115.085	3.288	32	955.937.142	5.530.525	695.107.828	238.197.597	16.619.326	481.866
Amapá	60.441	920	51.244	8.104	173	-	65.031.043	444.418	48.015.628	15.705.042	865.955	-
Tocantins	196.742	2.798	174.073	19.494	377	-	201.859.556	1.356.965	163.106.401	35.498.344	1.897.846	-
<b>NORDESTE</b>	<b>9.311.360</b>	<b>168.372</b>	<b>7.884.576</b>	<b>1.222.807</b>	<b>35.108</b>	<b>497</b>	<b>10.122.185.989</b>	<b>78.709.714</b>	<b>7.387.847.712</b>	<b>2.470.013.824</b>	<b>178.768.789</b>	<b>6.845.950</b>
Maranhão	1.080.096	10.651	994.787	72.257	2.382	19	1.092.081.687	5.061.261	932.115.419	142.482.306	12.116.368	306.333
Piauí	639.478	7.936	578.680	51.364	1.478	20	653.518.577	3.793.669	542.223.160	99.768.546	7.499.733	233.469
Ceará	1.496.501	25.910	1.305.270	160.374	4.865	82	1.589.449.166	12.035.993	1.223.037.990	328.415.426	24.924.854	1.034.902
Rio Grande do Norte	573.419	13.995	475.922	81.057	2.406	39	623.898.405	6.377.595	445.938.914	158.722.980	12.328.933	529.982
Paraíba	719.985	13.203	621.683	82.755	2.313	31	759.625.181	6.070.113	582.516.971	158.724.010	11.894.424	419.664
Pernambuco	1.516.603	35.116	1.209.840	264.440	7.047	160	1.728.404.080	16.370.900	1.133.620.080	540.078.223	36.141.740	2.193.136
Alagoas	520.268	8.694	428.368	80.999	2.183	24	571.340.267	4.022.131	401.380.816	154.538.476	11.073.317	325.527
Sergipe	342.854	8.960	276.655	55.312	1.905	22	384.998.994	3.967.150	259.225.735	111.866.106	9.630.386	309.617
Bahia	2.422.156	43.907	1.993.371	374.249	10.529	100	2.718.869.631	21.010.902	1.867.788.627	775.417.751	53.159.032	1.493.319
<b>SUDESTE</b>	<b>14.933.602</b>	<b>399.866</b>	<b>7.945.360</b>	<b>6.435.502</b>	<b>151.456</b>	<b>1.418</b>	<b>22.280.284.800</b>	<b>200.236.304</b>	<b>7.444.802.320</b>	<b>13.850.446.995</b>	<b>764.667.780</b>	<b>20.131.400</b>
Minas Gerais	3.866.824	80.315	2.686.286	1.072.979	26.982	262	4.859.820.501	38.462.766	2.517.049.982	2.164.542.182	136.438.695	3.326.875
Espírito Santo	607.091	16.798	408.776	176.881	4.602	34	781.572.433	8.115.616	383.023.112	366.872.927	23.124.331	436.447
Rio de Janeiro	2.922.433	82.824	1.486.678	1.316.619	35.639	673	4.516.986.292	37.349.585	1.393.017.286	2.894.895.033	182.157.282	9.567.107
São Paulo	7.537.254	219.929	3.363.620	3.869.023	84.233	449	12.121.905.574	116.308.337	3.151.711.940	8.424.136.854	422.947.472	6.800.971
<b>SUL</b>	<b>5.988.661</b>	<b>146.225</b>	<b>3.608.166</b>	<b>2.194.609</b>	<b>39.356</b>	<b>305</b>	<b>7.972.609.514</b>	<b>73.728.846</b>	<b>3.380.851.542</b>	<b>4.315.515.936</b>	<b>198.271.417</b>	<b>4.241.773</b>
Paraná	1.936.090	41.565	1.243.361	640.250	10.824	90	2.486.887.732	21.210.392	1.165.029.257	1.244.849.051	54.524.367	1.274.665
Santa Catarina	1.414.882	44.711	772.795	586.784	10.523	69	1.939.064.913	23.092.625	724.108.915	1.137.994.304	52.959.238	909.831
Rio Grande do Sul	2.637.689	59.949	1.592.010	967.575	18.009	146	3.546.656.870	29.425.830	1.491.713.370	1.932.672.581	90.787.812	2.057.277
<b>CENTRO-OESTE</b>	<b>1.938.956</b>	<b>38.692</b>	<b>1.388.098</b>	<b>497.387</b>	<b>14.640</b>	<b>139</b>	<b>2.397.270.782</b>	<b>19.500.912</b>	<b>1.300.647.826</b>	<b>1.001.038.595</b>	<b>73.995.370</b>	<b>2.088.078</b>
Mato Grosso do Sul	375.590	8.025	270.458	95.441	1.653	13	444.148.546	4.076.832	253.419.146	178.140.069	8.342.237	170.262
Mato Grosso	407.451	8.075	315.045	82.852	1.473	6	459.358.264	4.232.557	295.197.165	152.428.972	7.422.158	77.412
Goiás	755.240	13.271	565.172	172.003	4.763	31	896.666.370	6.683.295	529.566.164	335.880.122	24.122.897	413.893
Distrito Federal	400.675	9.321	237.423	147.091	6.751	89	597.097.602	4.508.228	222.465.351	334.589.433	34.108.078	1.426.512

Fuentes: DATAPREV / SUB y SINTESE.

Nota: el valor total de los créditos de este cuadro es diferente de los valores totales constantes en los cuadros 10, 11, 15 y 16, por presentar los datos referentes al valor bruto del beneficio, no incluyendo otros créditos de naturaleza eventual y los descuentos.

15

## BENEFICIOS EMITIDOS SEGÚN LAS UNIDADES DE LA FEDERACIÓN

GRANDES REGIONES Y UNIDADES DE LA FEDERACIÓN	CANTIDAD						VALOR (EN R\$)						VALOR MEDIANO (R\$)		
	Total	% del total	Variación en Relación al mes anterior (en %)	Clientela		% Rural sobre total	Total	% del total	Variación en Relación al mes anterior (en %)	Clientela		% Rural sobre total	Total	Clientela	
				Urbana	Rural					Urbana	Rural			Urbana	Rural
<b>BRASIL</b>	<b>33.991.925</b>	<b>100,00</b>	<b>0,22</b>	<b>24.480.149</b>	<b>9.511.776</b>	<b>28,0</b>	<b>40.847.173.199</b>	<b>100,00</b>	<b>0,37</b>	<b>32.824.169.500</b>	<b>8.023.003.699</b>	<b>19,6</b>	<b>1.201,67</b>	<b>1.340,85</b>	<b>843,48</b>
<b>NORTE</b>	<b>1.819.346</b>	<b>5,35</b>	<b>0,21</b>	<b>954.955</b>	<b>864.391</b>	<b>47,5</b>	<b>1.810.378.591</b>	<b>4,43</b>	<b>0,39</b>	<b>1.105.435.486</b>	<b>704.943.105</b>	<b>38,9</b>	<b>995,07</b>	<b>1.157,58</b>	<b>815,54</b>
Rondônia	239.676	0,71	0,46	106.135	133.541	55,7	232.521.164	0,57	0,70	119.845.377	112.675.786	48,5	970,15	1.129,18	843,75
Acre	96.990	0,29	0,48	51.898	45.092	46,5	99.162.932	0,24	0,60	62.405.463	36.757.469	37,1	1.022,40	1.202,46	815,17
Amazonas	311.270	0,92	0,59	207.464	103.806	33,3	336.549.735	0,82	0,87	250.871.755	85.677.979	25,5	1.081,21	1.209,23	825,37
Roraima	42.838	0,13	0,33	23.036	19.802	46,2	41.368.417	0,10	0,52	25.275.125	16.093.292	38,9	965,69	1.097,20	812,71
Pará	871.389	2,56	-0,02	444.235	427.154	49,0	856.335.897	2,10	0,11	514.777.842	341.558.055	39,9	982,73	1.158,80	799,61
Amapá	60.441	0,18	0,19	41.174	19.267	31,9	59.489.429	0,15	0,26	44.094.945	15.394.484	25,9	984,26	1.070,94	799,01
Tocantins	196.742	0,58	0,22	81.013	115.729	58,8	184.951.018	0,45	0,37	88.164.979	96.786.040	52,3	940,07	1.088,28	836,32
<b>NORDESTE</b>	<b>9.311.360</b>	<b>27,39</b>	<b>0,18</b>	<b>4.651.996</b>	<b>4.659.364</b>	<b>50,0</b>	<b>9.185.266.899</b>	<b>22,49</b>	<b>0,30</b>	<b>5.334.516.259</b>	<b>3.850.750.640</b>	<b>41,9</b>	<b>986,46</b>	<b>1.146,72</b>	<b>826,45</b>
Maranhão	1.080.096	3,18	0,07	363.060	717.036	66,4	966.410.574	2,37	0,13	395.681.537	570.729.037	59,1	894,75	1.089,85	795,96
Piauí	639.478	1,88	0,21	226.420	413.058	64,6	591.842.092	1,45	0,32	248.358.220	343.483.872	58,0	925,51	1.096,89	831,56
Ceará	1.496.501	4,40	0,12	708.635	787.866	52,6	1.447.891.597	3,54	0,21	795.042.552	652.849.045	45,1	967,52	1.121,94	828,63
Rio Grande do Norte	573.419	1,69	0,25	300.584	272.835	47,6	560.963.135	1,37	0,43	337.350.480	223.612.655	39,9	978,28	1.122,32	819,59
Paraíba	719.985	2,12	0,05	356.150	363.835	50,5	690.499.924	1,69	0,17	385.838.646	304.661.279	44,1	959,05	1.083,36	837,36
Pernambuco	1.516.603	4,46	0,21	919.243	597.360	39,4	1.569.777.450	3,84	0,34	1.079.088.460	490.688.990	31,3	1.035,06	1.173,89	821,43
Alagoas	520.268	1,53	0,13	327.896	192.372	37,0	517.768.695	1,27	0,32	360.292.659	157.476.036	30,4	995,20	1.098,80	818,60
Sergipe	342.854	1,01	0,12	195.960	146.894	42,8	350.100.250	0,86	0,31	228.521.122	121.579.128	34,7	1.021,14	1.166,16	827,67
Bahia	2.422.156	7,13	0,27	1.254.048	1.168.108	48,2	2.490.013.181	6,10	0,39	1.504.342.582	985.670.599	39,6	1.028,02	1.199,59	843,82
<b>SUDESTE</b>	<b>14.933.602</b>	<b>43,93</b>	<b>0,25</b>	<b>13.085.396</b>	<b>1.848.206</b>	<b>12,4</b>	<b>20.354.630.675</b>	<b>49,83</b>	<b>0,39</b>	<b>18.743.591.912</b>	<b>1.611.038.762</b>	<b>7,9</b>	<b>1.363,01</b>	<b>1.432,41</b>	<b>871,68</b>
Minas Gerais	3.866.824	11,38	0,31	2.819.332	1.047.492	27,1	4.440.466.410	10,87	0,43	3.532.769.954	907.696.456	20,4	1.148,35	1.253,05	866,54
Espírito Santo	607.091	1,79	0,41	426.347	180.744	29,8	710.095.787	1,74	0,54	554.961.480	155.134.307	21,8	1.169,67	1.301,67	858,31
Rio de Janeiro	2.922.433	8,60	0,16	2.847.300	75.133	2,6	4.119.453.774	10,09	0,31	4.053.824.351	65.629.423	1,6	1.409,60	1.423,74	873,51
São Paulo	7.537.254	22,17	0,24	6.992.417	544.837	7,2	11.084.614.704	27,14	0,40	10.602.036.128	482.578.576	4,4	1.470,64	1.516,22	885,73
<b>SUL</b>	<b>5.988.661</b>	<b>17,62</b>	<b>0,19</b>	<b>4.431.300</b>	<b>1.557.361</b>	<b>26,0</b>	<b>7.297.123.571</b>	<b>17,86</b>	<b>0,35</b>	<b>5.937.727.215</b>	<b>1.359.396.355</b>	<b>18,6</b>	<b>1.218,49</b>	<b>1.339,95</b>	<b>872,88</b>
Paraná	1.936.090	5,70	0,25	1.346.648	589.442	30,4	2.273.948.720	5,57	0,41	1.761.869.597	512.079.123	22,5	1.174,51	1.308,34	868,75
Santa Catarina	1.414.882	4,16	0,23	1.089.684	325.198	23,0	1.773.810.297	4,34	0,43	1.490.213.439	283.596.858	16,0	1.253,68	1.367,56	872,07
Rio Grande do Sul	2.637.689	7,76	0,12	1.994.968	642.721	24,4	3.249.364.554	7,95	0,26	2.685.644.180	563.720.374	17,3	1.231,90	1.346,21	877,08
<b>CENTRO-OESTE</b>	<b>1.938.956</b>	<b>5,70</b>	<b>0,29</b>	<b>1.356.502</b>	<b>582.454</b>	<b>30,0</b>	<b>2.199.773.463</b>	<b>5,39</b>	<b>0,47</b>	<b>1.702.898.628</b>	<b>496.874.835</b>	<b>22,6</b>	<b>1.134,51</b>	<b>1.255,36</b>	<b>853,07</b>
Mato Grosso do Sul	375.590	1,10	0,23	270.922	104.668	27,9	408.157.972	1,00	0,43	317.881.690	90.276.283	22,1	1.086,71	1.173,33	862,50
Mato Grosso	407.451	1,20	0,36	241.227	166.224	40,8	422.965.974	1,04	0,50	280.995.362	141.970.612	33,6	1.038,08	1.164,86	854,09
Goiás	755.240	2,22	0,34	507.853	247.387	32,8	819.377.116	2,01	0,51	609.012.518	210.364.599	25,7	1.084,92	1.199,19	850,35
Distrito Federal	400.675	1,18	0,18	336.500	64.175	16,0	549.272.401	1,34	0,40	495.009.058	54.263.343	9,9	1.370,87	1.471,05	845,55

Fuentes: DATAPREV / SUB y SINTESE.

**VALOR MEDIANO DE BENEFICIOS EMITIDOS, SEGÚN LAS UNIDADES DE LA FEDERACIÓN**

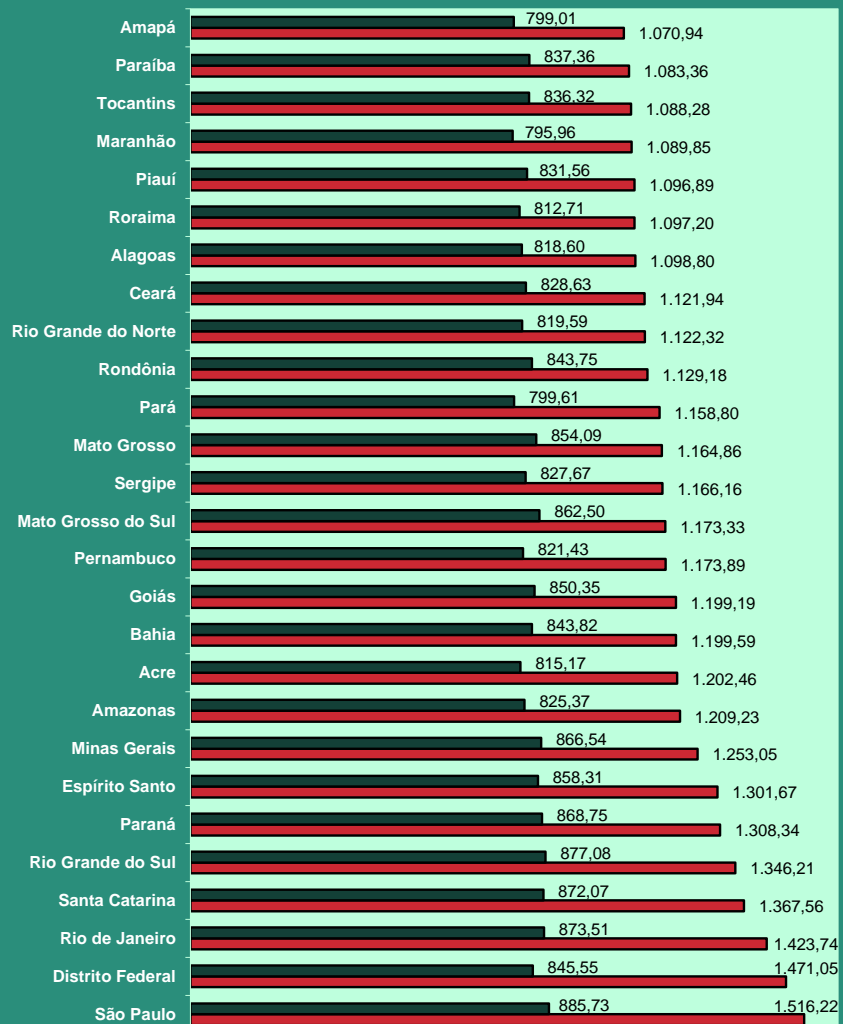

■ Rural ■ Urbana

**DISTRIBUCIÓN DE LA CANTIDAD DE BENEFICIOS EMITIDOS, SEGÚN LAS GRANDES REGIONES**

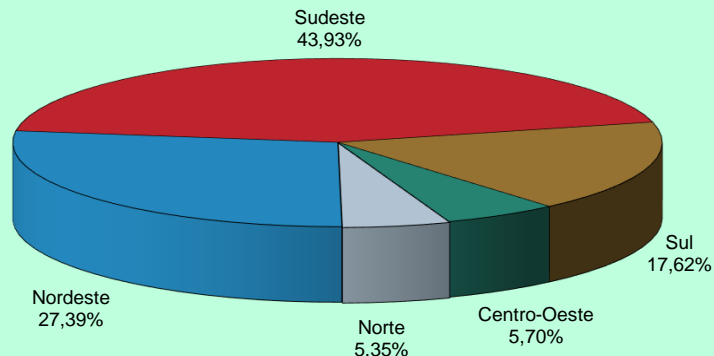

**DISTRIBUCIÓN DEL VALOR DE BENEFICIOS EMITIDOS, SEGÚN GRANDES REGIONES**

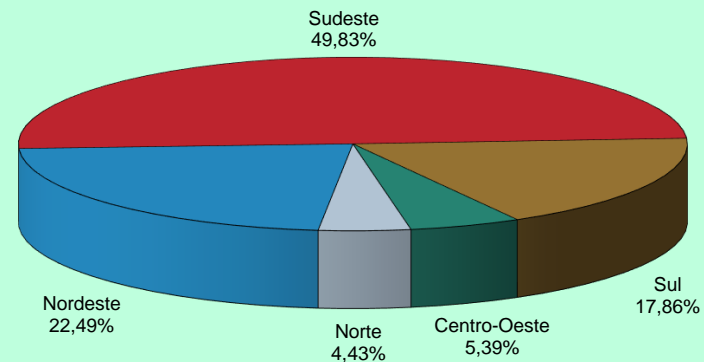

## 16 BENEFICIOS EMITIDOS SEGÚN LAS ESPECIES

## BENEFICIOS DEL RGPS

(continúa)

COD.	ESPECIES DE BENEFICIOS	CANTIDAD			VALOR (R\$)			VALOR MEDIANO (R\$)		
		Total	Clientela		Total	Clientela		Total	Clientela	
			Urbana	Rural		Urbana	Rural		Urbana	Rural
<b>JUBILACIÓN POR EDAD</b>										
07	Jubilación por edad del trabajador rural	138.134	–	138.134	127.033.269	–	127.033.269	919,64	–	919,64
08	Jubilación por edad del empleador rural	4.221	–	4.221	4.125.948	–	4.125.948	977,48	–	977,48
41	Jubilación por edad	10.106.527	3.894.384	6.212.143	9.613.905.461	4.396.852.083	5.217.053.379	951,26	1.129,02	839,82
81	Jubilación Obligatoria por Edad (Ex-SASSE)	–	–	–	–	–	–	–	–	–
<b>Total de Jubilaciones por Edad</b>		<b>10.248.882</b>	<b>3.894.384</b>	<b>6.354.498</b>	<b>9.745.064.678</b>	<b>4.396.852.083</b>	<b>5.348.212.595</b>	<b>950,84</b>	<b>1.129,02</b>	<b>841,64</b>
<b>JUBILACIÓN POR INVALIDEZ</b>										
04	Jubilación por discapacidad de los trabajadores rurales	100.622	–	100.622	86.223.863	–	86.223.863	856,91	–	856,91
06	Jubilación por invalidez del empleador rural	1.493	–	1.493	1.417.038	–	1.417.038	949,12	–	949,12
32	Jubilación por invalidez previsional	3.152.643	2.794.307	358.336	3.714.244.528	3.412.280.999	301.963.529	1.178,14	1.221,15	842,68
33	Jubilación por invalidez de Aeronáutica	65	65	–	178.068	178.068	–	2.739,51	2.739,51	–
34	Jubilación por invalidez del ex combatiente marítimo (Ley 1.756/52)	4	4	–	13.781	13.781	–	3.445,18	3.445,18	–
51	Jubilación por invalidez (Extinto Plano Básico)	77	77	–	64.914	64.914	–	843,05	843,05	–
83	Jubilación por Invalidez (Ex – SASSE)	45	45	–	113.967	113.967	–	2.532,59	2.532,59	–
<b>Total de Jubilaciones por Invalidez</b>		<b>3.254.949</b>	<b>2.794.498</b>	<b>460.451</b>	<b>3.802.256.159</b>	<b>3.412.651.729</b>	<b>389.604.429</b>	<b>1.168,15</b>	<b>1.221,20</b>	<b>846,14</b>
<b>JUBILACIÓN POR TIEMPO DE CONTRIBUCIÓN</b>										
42	Jub. Por tiempo de contribución	5.343.745	5.321.700	22.045	10.203.574.799	10.180.162.085	23.412.714	1.909,44	1.912,95	1.062,04
43	Jub. Por tiempo de contribución del ex combatiente	703	703	–	3.134.649	3.134.649	–	4.458,96	4.458,96	–
44	Jub. Por tiempo de contribución de aeronauta	537	537	–	2.197.497	2.197.497	–	4.092,17	4.092,17	–
45	Jub. Por tiempo de contribución del periodista profesional	337	337	–	1.010.547	1.010.547	–	2.998,66	2.998,66	–
46	Jub. Por tiempo de contribución especial	395.323	395.323	–	965.633.155	965.633.155	–	2.442,64	2.442,64	–
49	Jub. Por tiempo de contribución ordinaria	6	6	–	9.718	9.718	–	1.619,61	1.619,61	–
57	Jub. Por tiempo de contribución del profesor (Emenda Const. 18/81)	117.914	117.914	–	217.393.051	217.393.051	–	1.843,66	1.843,66	–
72	Jub. Por tiempo de contribución del combatiente marítimo (Ley 1.756/52)	79	79	–	443.763	443.763	–	5.617,25	5.617,25	–
82	Jub. Por tiempo de contribución (Ex SASSE)	179	179	–	1.566.003	1.566.003	–	8.748,62	8.748,62	–
<b>Total de Jubilaciones por Tiempo de Contribución</b>		<b>5.858.823</b>	<b>5.836.778</b>	<b>22.045</b>	<b>11.394.963.182</b>	<b>11.371.550.468</b>	<b>23.412.714</b>	<b>1.944,92</b>	<b>1.948,26</b>	<b>1.062,04</b>

Fuentes: DATAPREV / SUB y SINTESE.

(continuación)

COD.	ESPECIES DE BENEFICIOS	CANTIDAD			VALOR (R\$)			VALOR MEDIANO (R\$)		
		Total	Clientela		Total	Clientela		Total	Clientela	
			Urbana	Rural		Urbana	Rural		Urbana	Rural
<b>PENSIONES POR MUERTE</b>										
01	Pensión por muerte del trabajador rural	430.938	–	430.938	362.026.379	–	362.026.379	840,09	–	840,09
03	Pensión por muerte del empleador rural	10.499	–	10.499	9.723.112	–	9.723.112	926,10	–	926,10
21	Pensión por muerte previsional	7.159.538	5.241.962	1.917.576	8.297.704.862	6.689.443.844	1.608.261.018	1.158,97	1.276,13	838,69
23	Pensión por muerte del ex combatiente	5.540	5.540	–	16.366.187	16.366.187	–	2.954,19	2.954,19	–
27	Pensión por muerte del servidor público federal con dupla jubilación	1.258	1.258	–	1.390.159	1.390.159	–	1.105,05	1.105,05	–
28	Pensión por muerte del Régimen General (Decreto 20.465/31)	1.391	1.391	–	1.116.092	1.116.092	–	802,37	802,37	–
29	Pensión por muerte del ex combatiente marítimo (Ley 1.756/52)	1.076	1.076	–	3.893.987	3.893.987	–	3.618,95	3.618,95	–
55	Pensión por muerte (Extinto Plano Básico)	390	390	–	332.083	332.083	–	851,50	851,50	–
84	Pensión por muerte (Ex SASSE)	824	824	–	2.917.486	2.917.486	–	3.540,64	3.540,64	–
<b>Total de Pensiones por Muerte</b>		<b>7.611.454</b>	<b>5.252.441</b>	<b>2.359.013</b>	<b>8.695.470.347</b>	<b>6.715.459.839</b>	<b>1.980.010.509</b>	<b>1.142,42</b>	<b>1.278,54</b>	<b>839,34</b>
<b>AUXILIOS</b>										
13	Auxilio enfermedad del trabajador rural	12	–	12	11.244	–	11.244	937,00	–	937,00
25	Auxilio reclusión	46.828	43.506	3.322	46.558.933	43.670.124	2.888.808	994,25	1.003,77	869,60
31	Auxilio enfermedad previdenciara	1.390.546	1.196.209	194.337	1.803.381.971	1.621.685.297	181.696.674	1.296,89	1.355,69	934,96
36	Auxilio accidente	75.391	59.707	15.684	52.463.767	45.111.462	7.352.306	695,89	755,55	468,78
<b>Total de Auxilios</b>		<b>1.512.777</b>	<b>1.299.422</b>	<b>213.355</b>	<b>1.902.415.915</b>	<b>1.710.466.883</b>	<b>191.949.032</b>	<b>1.257,57</b>	<b>1.316,33</b>	<b>899,67</b>
<b>BENEFICIOS ACCIDENTARIOS</b>										
02	Pensión por muerte por accidente de trabajo del trabajador rural	2.083	–	2.083	1.698.291	–	1.698.291	815,31	–	815,31
05	Jub. Por invalidez por accidente de trab. del trabajador rural	3.036	–	3.036	2.448.738	–	2.448.738	806,57	–	806,57
10	Auxilio enfermedad por accidente de trabajo del trabajador rural	2	–	2	1.874	–	1.874	937,00	–	937,00
91	Auxilio enfermedad por accidente del trabajo	133.524	126.620	6.904	199.162.448	192.745.472	6.416.976	1.491,59	1.522,24	929,46
92	Jubilación por invalidez por accidente de trabajo	205.131	195.055	10.076	296.820.290	288.339.510	8.480.780	1.446,98	1.478,25	841,68
93	Pensión por muerte por accidente de trabajo	111.149	109.353	1.796	139.358.654	137.754.144	1.604.509	1.253,80	1.259,72	893,38
94	Auxilio accidente por accidente de trabajo	323.499	315.496	8.003	262.416.229	258.688.618	3.727.612	811,18	819,94	465,78
95	Auxilio suplementar por accidente de trabajo	45.350	45.350	–	10.728.989	10.728.989	–	236,58	236,58	–
<b>Total de beneficios Accidentarios</b>		<b>823.774</b>	<b>791.874</b>	<b>31.900</b>	<b>912.635.514</b>	<b>888.256.734</b>	<b>24.378.781</b>	<b>1.107,87</b>	<b>1.121,71</b>	<b>764,23</b>
<b>ESPECIES DIVERSAS</b>										
47	Abono de permanencia en servicio 25%	13	13	–	13.885	13.885	–	1.068,08	1.068,08	–
48	Abono de permanencia en servicio 20%	75	75	–	71.160	71.160	–	948,79	948,79	–
79	Abono de supervisor jubilado por la autarquía empleadora (Ley 1.756/52)	28	28	–	5.294	5.294	–	189,06	189,06	–
80	Salario maternidad	61.195	53.922	7.273	57.002.586	50.694.754	6.307.832	931,49	940,15	867,29
<b>Total de Especies Diversas</b>		<b>61.311</b>	<b>54.038</b>	<b>7.273</b>	<b>57.092.924</b>	<b>50.785.092</b>	<b>6.307.832</b>	<b>931,20</b>	<b>939,80</b>	<b>867,29</b>
<b>TOTAL DE BENEFICIOS DEL RGPS</b>		<b>29.371.970</b>	<b>19.923.435</b>	<b>9.448.535</b>	<b>36.509.898.718</b>	<b>28.546.022.827</b>	<b>7.963.875.892</b>	<b>1.243,02</b>	<b>1.432,79</b>	<b>842,87</b>

Fuentes: DATAPREV / SUB y SINTESE.



**BENEFICIOS ASISTENCIALES**

(conclusión)

COD.	ESPECIES DE BENEFICIOS	CANTIDAD			VALOR (R\$)			VALOR MEDIANO (R\$)		
		Total	Cientela		Total	Cientela		Total	Cientela	
			Urbana	Rural		Urbana	Rural		Urbana	Rural
11	Ingreso mensual vitalicia por invalidez del trab. rural (Ley 6.179/74)	43.768	–	43.768	40.920.409	–	40.920.409	934,94	–	934,94
12	Ingreso mensual vitalicia por edad del trab. rural (Ley 6.179/74)	7.045	–	7.045	6.599.585	–	6.599.585	936,78	–	936,78
30	Ingreso Mensual vitalicia por invalidez (Ley 6.179/74)	69.794	60.241	9.553	65.162.933	56.248.442	8.914.491	933,65	933,72	933,16
40	Ingreso vitalicia por edad (Ley 6.179/74)	12.664	9.789	2.875	11.859.143	9.165.821	2.693.322	936,45	936,34	936,81
87	Amparo asistencial al portador de deficiencia (LOAS)	2.473.765	2.473.765	–	2.310.737.734	2.310.737.734	–	934,10	934,10	–
88	Amparo asistencial al anciano (LOAS)	1.992.268	1.992.268	–	1.864.106.628	1.864.106.628	–	935,67	935,67	–
<b>TOTAL DE BENEFICIOS ASISTENCIALES</b>		<b>4.599.304</b>	<b>4.536.063</b>	<b>63.241</b>	<b>4.299.386.432</b>	<b>4.240.258.625</b>	<b>59.127.807</b>	<b>934,79</b>	<b>934,79</b>	<b>934,96</b>

Fuentes: DATAPREV / SUB y SINTESE.

**BENEFICIOS DE LA LEGISLACION ESPECIFICA - BLE**

COD.	ESPECIES DE BENEFICIOS	CANTIDAD			VALOR (R\$)			VALOR MEDIANO (R\$)		
		Total	Cientela		Total	Cientela		Total	Cientela	
			Urbana	Rural		Urbana	Rural		Urbana	Rural
22	Pensión por muerte estatutaria	867	867	–	909.679	909.679	–	1.049,23	1.049,23	–
26	Pensión especial (Ley 593/48)	1.317	1.317	–	1.257.069	1.257.069	–	954,49	954,49	–
37	Jubilación de extra numerario de la Unión	15	15	–	20.874	20.874	–	1.391,63	1.391,63	–
38	Jubilación de la extinta CAPIN	2	2	–	4.089	4.089	–	2.044,74	2.044,74	–
54	Pensión especial vitalicia (Ley 9.793/99)	15	15	–	39.579	39.579	–	2.638,63	2.638,63	–
56	Pensión men. vitalicia por síndrome de talidomida (Ley 7.070/82)	1.071	1.071	–	1.720.679	1.720.679	–	1.606,61	1.606,61	–
58	Jubilación excepcional del amnistiado (Ley 6.683/79)	231	231	–	2.255.426	2.255.426	–	9.763,75	9.763,75	–
59	Pensión por muerte excepcional del amnistiado (Ley 6.683/79)	525	525	–	4.656.023	4.656.023	–	8.868,61	8.868,61	–
60	Pensión mensual especial vitalicia (Ley 10.923/2004)	17	17	–	37.825	37.825	–	2.225,00	2.225,00	–
85	Pensión mensual vitalicia del cauchero (Ley 7.986/89)	4.067	4.067	–	7.501.710	7.501.710	–	1.844,53	1.844,53	–
86	Pensión mensual vitalicia del dep del cauchero (Ley 7.986/89)	6.421	6.421	–	11.798.799	11.798.799	–	1.837,53	1.837,53	–
89	Pensión especial para las víctimas de hemodiálisis Caruaru	54	54	–	45.245	45.245	–	837,86	837,86	–
96	Pensión especial a las personas afectadas por lepra (Ley 11.520/2007)	6.049	6.049	–	7.641.050	7.641.050	–	1.263,19	1.263,19	–
<b>TOTAL DE ENCARGOS PREVIDENCIARIOS DE LA UNIÓN</b>		<b>20.651</b>	<b>20.651</b>	<b>–</b>	<b>37.888.048</b>	<b>37.888.048</b>	<b>–</b>	<b>1.834,68</b>	<b>1.834,68</b>	<b>–</b>

Fuentes: DATAPREV / SUB y SINTESE.

DISTRIBUCIÓN DE LA CANTIDAD DE BENEFICIOS EMITIDOS SEGÚN LOS GRUPOS DE ESPECIES (% DEL TOTAL)

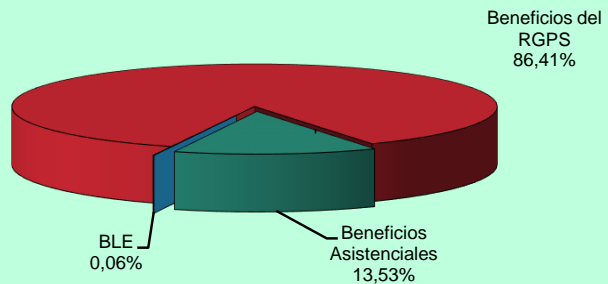

DISTRIBUCIÓN DEL VALOR DE BENEFICIOS EMITIDOS SEGÚN LOS GRUPOS DE ESPECIES (% DEL TOTAL)

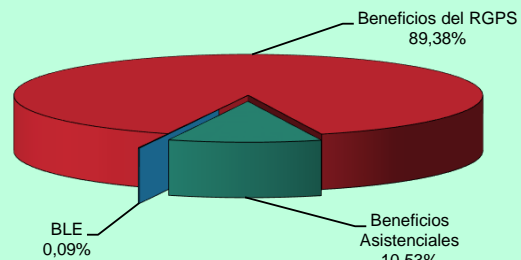

DISTRIBUCIÓN DE LA CANTIDAD DE BENEFICIOS ACCIDENTARIOS EMITIDOS SEGÚN LOS GRUPOS DE ESPECIES

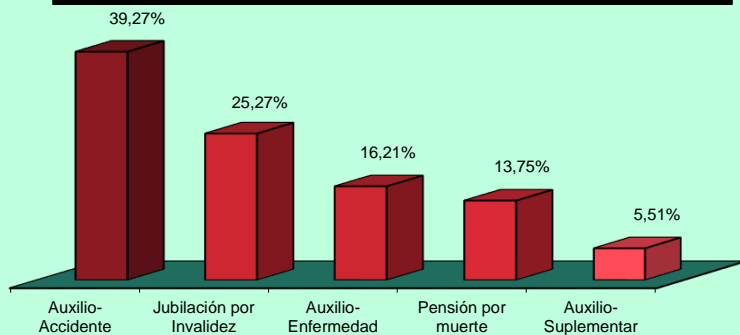

DISTRIBUCIÓN DEL VALOR DE BENEFICIOS ACCIDENTARIOS EMITIDOS SEGÚN LOS GRUPOS DE ESPECIES

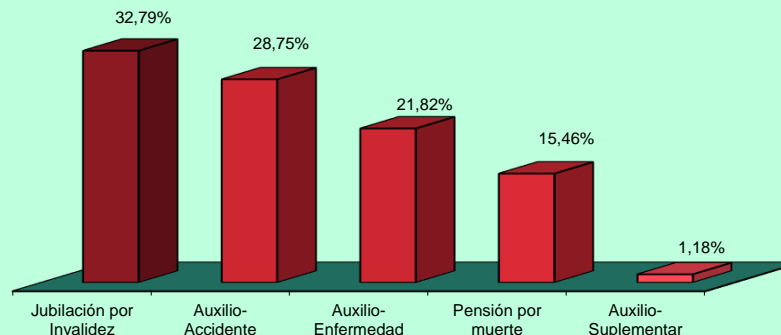

DISTRIBUCIÓN DE LA CANTIDAD DE BENEFICIOS ASITENSIALES EMITIDOS SEGÚN LOS GRUPOS DE ESPECIES

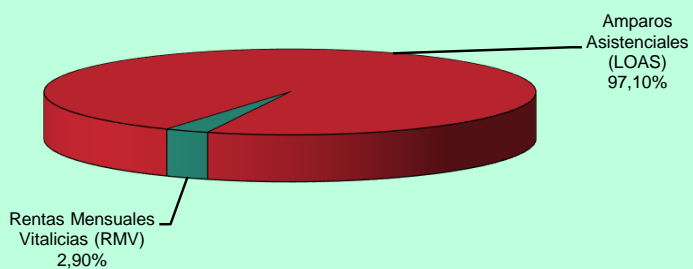

DISTRIBUCIÓN DEL VALOR DE BENEFICIOS ASITENSIALES EMITIDOS SEGÚN LOS GRUPOS DE ESPECIES

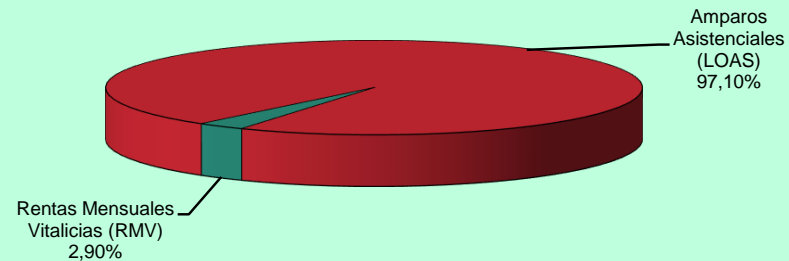

## BENEFICIOS CESADOS SEGÚN LOS GRUPOS DE ESPECIES - ABRIL/2017

GRUPOS DE ESPECIES	CANTIDAD							VALOR (R\$)							VALOR MEDIANO (R\$)		
	Total	% del total	% del grupo	% del sub grupo	Variación en Relación al mes anterior (en %)	Clientela		Total	% del total	% del grupo	% del sub grupo	Variación en Relación al mes anterior (en %)	Clientela		Total	Clientela	
						Urbana	Rural						Urbana	Rural		Urbana	Rural
<b>TOTAL</b>	<b>505.379</b>	<b>100,00</b>			<b>19,47</b>	<b>428.470</b>	<b>76.909</b>	<b>654.180.829</b>	<b>100,00</b>			<b>19,09</b>	<b>584.152.961</b>	<b>70.027.868</b>	<b>1.294,44</b>	<b>1.363,35</b>	<b>910,53</b>
<b>BENEFICIOS DEL RGPS</b>	<b>490.967</b>	<b>97,15</b>	<b>100,00</b>		<b>18,71</b>	<b>414.575</b>	<b>76.392</b>	<b>640.470.037</b>	<b>97,90</b>	<b>100,00</b>		<b>18,52</b>	<b>570.926.598</b>	<b>69.543.439</b>	<b>1.304,51</b>	<b>1.377,14</b>	<b>910,35</b>
<b>Previsionales</b>	<b>453.365</b>	<b>89,71</b>	<b>92,34</b>	<b>100,00</b>	<b>19,04</b>	<b>378.603</b>	<b>74.762</b>	<b>584.859.934</b>	<b>89,40</b>	<b>91,32</b>	<b>100,00</b>	<b>18,93</b>	<b>516.810.557</b>	<b>68.049.378</b>	<b>1.290,04</b>	<b>1.365,05</b>	<b>910,21</b>
Jubilados	50.279	9,95	10,24	11,09	51,63	32.086	18.193	63.703.860	9,74	9,95	10,89	49,38	47.083.034	16.620.826	1.267,01	1.467,40	913,58
Edad	25.985	5,14	5,29	5,73	51,15	9.477	16.508	24.473.224	3,74	3,82	4,18	50,99	9.330.311	15.142.913	941,82	984,52	917,31
Invalidez	12.337	2,44	2,51	2,72	57,28	10.696	1.641	13.498.628	2,06	2,11	2,31	48,02	12.066.867	1.431.762	1.094,16	1.128,17	872,49
Tiempo de Contribución	11.957	2,37	2,44	2,64	47,18	11.913	44	25.732.008	3,93	4,02	4,40	48,59	25.685.857	46.151	2.152,05	2.156,12	1.048,88
Pensiones por Muerte	23.516	4,65	4,79	5,19	36,82	15.332	8.184	23.940.219	3,66	3,74	4,09	36,97	16.595.328	7.344.890	1.018,04	1.082,40	897,47
Auxilios	332.047	65,70	67,63	73,24	14,44	300.729	31.318	452.804.516	69,22	70,70	77,42	15,07	423.513.985	29.290.531	1.363,68	1.408,29	935,26
Enfermedad	331.121	65,52	67,44	73,04	14,39	299.921	31.200	451.946.831	69,09	70,56	77,27	15,04	422.725.285	29.221.546	1.364,90	1.409,46	936,59
Accidente	295	0,06	0,06	0,07	35,94	211	84	211.673	0,03	0,03	0,04	39,70	173.369	38.304	717,54	821,65	456,00
Reclusión	631	0,12	0,13	0,14	31,73	597	34	646.012	0,10	0,10	0,11	31,45	615.331	30.682	1.023,79	1.030,70	902,40
Salario-Maternidad	47.520	9,40	9,68	10,48	17,83	30.453	17.067	44.409.108	6,79	6,93	7,59	16,45	29.615.978	14.793.130	934,54	972,51	866,77
Abono de perman. en Serv. 20%	3	0,00	0,00	0,00	-	3	-	2.231	0,00	0,00	0,00	-	2.231	-	743,63	743,63	-
<b>Accidentarios</b>	<b>37.602</b>	<b>7,44</b>	<b>7,66</b>	<b>100,00</b>	<b>14,88</b>	<b>35.972</b>	<b>1.630</b>	<b>55.610.102</b>	<b>8,50</b>	<b>8,68</b>	<b>100,00</b>	<b>14,33</b>	<b>54.116.041</b>	<b>1.494.061</b>	<b>1.478,91</b>	<b>1.504,39</b>	<b>916,60</b>
Jubilación por Invalidez	428	0,08	0,09	1,14	49,65	397	31	596.721	0,09	0,09	1,07	43,37	568.752	27.969	1.394,21	1.432,62	902,22
Pensión por muerte	187	0,04	0,04	0,50	31,69	181	6	194.373	0,03	0,03	0,35	16,14	189.279	5.093	1.039,43	1.045,74	848,88
Auxilio-Enfermedad	35.138	6,95	7,16	93,45	12,85	33.595	1.543	53.470.272	8,17	8,35	96,15	13,49	52.028.776	1.441.496	1.521,72	1.548,71	934,22
Auxilio-Accidente	1.456	0,29	0,30	3,87	52,46	1.406	50	1.275.032	0,19	0,20	2,29	40,95	1.255.528	19.504	875,71	892,98	390,07
Auxilio-Suplementar	393	0,08	0,08	1,05	86,26	393	-	73.706	0,01	0,01	0,13	87,65	73.706	-	187,55	187,55	-
<b>BENEFICIOS ASISTENCIALES</b>	<b>14.278</b>	<b>2,83</b>	<b>100,00</b>		<b>52,38</b>	<b>13.761</b>	<b>517</b>	<b>13.376.571</b>	<b>2,04</b>	<b>100,00</b>		<b>52,43</b>	<b>12.892.142</b>	<b>484.429</b>	<b>936,87</b>	<b>936,86</b>	<b>937,00</b>
Amparos Asistenciales (LOAS)	13.158	2,60	92,16	100,00	52,38	13.158	-	12.327.131	1,88	92,15	100,00	52,43	12.327.131	-	936,85	936,85	-
Anciano	7.837	1,55	54,89	59,56	56,77	7.837	-	7.342.942	1,12	54,89	59,57	56,81	7.342.942	-	936,96	936,96	-
Portador de Deficiencia	5.321	1,05	37,27	40,44	46,34	5.321	-	4.984.189	0,76	37,26	40,43	46,41	4.984.189	-	936,70	936,70	-
Rentas Mensuales Vitalicias (RMV)	1.120	0,22	7,84	100,00	52,38	603	517	1.049.440	0,16	7,85	100,00	52,38	565.011	484.429	937,00	937,00	937,00
Anciano	280	0,06	1,96	25,00	47,37	137	143	262.360	0,04	1,96	25,00	47,37	128.369	133.991	937,00	937,00	937,00
Portador de Deficiencia	840	0,17	5,88	75,00	54,13	466	374	787.080	0,12	5,88	75,00	54,13	436.642	350.438	937,00	937,00	937,00
<b>BENEFICIOS DE LA LEGISLACIÓN ESPECÍFICA (BLE) <sup>(1)</sup></b>	<b>134</b>	<b>0,03</b>			<b>44,09</b>	<b>134</b>	<b>-</b>	<b>334.221</b>	<b>0,05</b>			<b>116,11</b>	<b>334.221</b>	<b>-</b>	<b>2.494,19</b>	<b>2.494,19</b>	<b>-</b>

Fuentes: DATAPREV / SUB y SINTESE.

(1) Incluye las siguientes especies: 22 pensión por muerte estatutaria; 26 - Pensión especial (Ley N° 593/48); 37 - Jubilación de extra numerario de la Unión; 38 Jubilación de la extinta CAPIN; 56 - Pensiones mensual de por vida por el síndrome de talidomida; 58 - Jubilación excepcional de amnistía; 59 - Pensión por muerte excepcional del amnistiado; 76 - Salario-Familia estatutaria del RFFSA; 85 - pensión mensual vitalicia del cauchero; 86 - pensión mensual vitalicia del dependiente del cauchero; 89 - pensión especial para las víctimas de hemodiálisis Caruaru; 96 - pensión especial a las personas afectadas por lepra. Excluyendo el BLE adicional

## BENEFICIOS CESADOS Y SUSPENDIDOS SEGÚN LAS UNIDADES DE LA FEDERACIÓN - ABRIL/2017

GRANDE REGIONES Y UNIDADES DE LA FEDERACIÓN	BENEFICIOS CESADOS						BENEFICIOS SUSPENDIDOS		
	Cantidad			Valor			Cantidad	% del total	Variación en Relación al mes anterior (%)
	Total	% del total	Variación en Relación al mes anterior (%)	Total (R\$)	% del total	Variación en Relación al mes anterior (%)			
<b>BRASIL</b>	<b>505.379</b>	<b>100,00</b>	<b>19,47</b>	<b>654.180.829</b>	<b>100,00</b>	<b>19,09</b>	<b>64.489</b>	<b>100,00</b>	<b>165,05</b>
<b>NORTE</b>	<b>25.907</b>	<b>5,13</b>	<b>26,24</b>	<b>31.849.969</b>	<b>4,87</b>	<b>25,47</b>	<b>4.038</b>	<b>6,26</b>	<b>159,34</b>
Rondônia	5.163	1,02	20,38	6.093.532	0,93	21,65	193	0,30	32,19
Acre	1.494	0,30	12,42	1.673.895	0,26	11,13	121	0,19	40,70
Amazonas	5.266	1,04	19,14	7.035.624	1,08	18,32	600	0,93	125,56
Roraima	793	0,16	42,37	891.668	0,14	34,55	36	0,06	-2,70
Pará	10.422	2,06	33,98	12.974.130	1,98	33,49	2.831	4,39	221,70
Amapá	764	0,15	24,23	930.483	0,14	23,50	69	0,11	68,29
Tocantins	2.005	0,40	30,79	2.250.638	0,34	25,99	188	0,29	86,14
<b>NORDESTE</b>	<b>112.013</b>	<b>22,16</b>	<b>24,91</b>	<b>124.936.634</b>	<b>19,10</b>	<b>24,77</b>	<b>17.748</b>	<b>27,52</b>	<b>195,90</b>
Maranhão	11.300	2,24	26,27	12.335.022	1,89	23,45	3.410	5,29	232,04
Piauí	8.977	1,78	35,48	9.483.682	1,45	34,90	1.097	1,70	129,50
Ceará	17.874	3,54	25,76	19.646.286	3,00	26,58	2.689	4,17	289,71
Rio Grande do Norte	8.836	1,75	19,36	10.005.022	1,53	19,45	949	1,47	186,71
Paraíba	9.025	1,79	26,28	9.719.558	1,49	25,49	1.120	1,74	190,16
Pernambuco	18.091	3,58	28,20	20.944.918	3,20	29,42	2.187	3,39	105,16
Alagoas	6.238	1,23	11,29	6.816.554	1,04	10,76	1.188	1,84	256,76
Sergipe	4.012	0,79	37,44	4.461.476	0,68	36,16	1.079	1,67	237,19
Bahia	27.660	5,47	21,86	31.524.117	4,82	21,94	4.029	6,25	194,73
<b>SUDESTE</b>	<b>225.600</b>	<b>44,64</b>	<b>20,00</b>	<b>315.748.696</b>	<b>48,27</b>	<b>19,49</b>	<b>22.774</b>	<b>35,31</b>	<b>112,78</b>
Minas Gerais	59.500	11,77	18,19	71.774.474	10,97	18,17	4.945	7,67	91,59
Espírito Santo	9.136	1,81	18,25	11.237.313	1,72	15,56	720	1,12	141,61
Rio de Janeiro	45.353	8,97	22,78	64.853.444	9,91	22,29	5.944	9,22	114,28
São Paulo	111.611	22,08	20,02	167.883.465	25,66	19,28	11.165	17,31	121,09
<b>SUL</b>	<b>106.289</b>	<b>21,03</b>	<b>11,83</b>	<b>135.049.671</b>	<b>20,64</b>	<b>11,84</b>	<b>15.909</b>	<b>24,67</b>	<b>257,26</b>
Paraná	32.231	6,38	13,72	40.145.791	6,14	14,14	3.946	6,12	257,75
Santa Catarina	30.961	6,13	13,12	40.235.747	6,15	13,66	4.658	7,22	311,85
Rio Grande do Sul	43.097	8,53	9,56	54.668.132	8,36	8,94	7.305	11,33	229,20
<b>CENTRO-OESTE</b>	<b>35.570</b>	<b>7,04</b>	<b>19,38</b>	<b>46.595.859</b>	<b>7,12</b>	<b>20,05</b>	<b>4.020</b>	<b>6,23</b>	<b>148,15</b>
Mato Grosso do Sul	8.500	1,68	29,77	10.685.993	1,63	31,04	891	1,38	85,63
Mato Grosso	6.710	1,33	9,35	8.541.792	1,31	10,10	678	1,05	187,29
Goiás	12.658	2,50	17,42	15.875.806	2,43	17,38	1.470	2,28	182,15
Distrito Federal	7.702	1,52	21,69	11.492.267	1,76	22,60	981	1,52	156,14

Fuentes: DATAPREV / SUB y SINTESE.

**CANTIDAD DE BENEFICIOS CESADOS SEGÚN LAS UNIDADES DE LA FEDERACIÓN - ABRIL/2017**

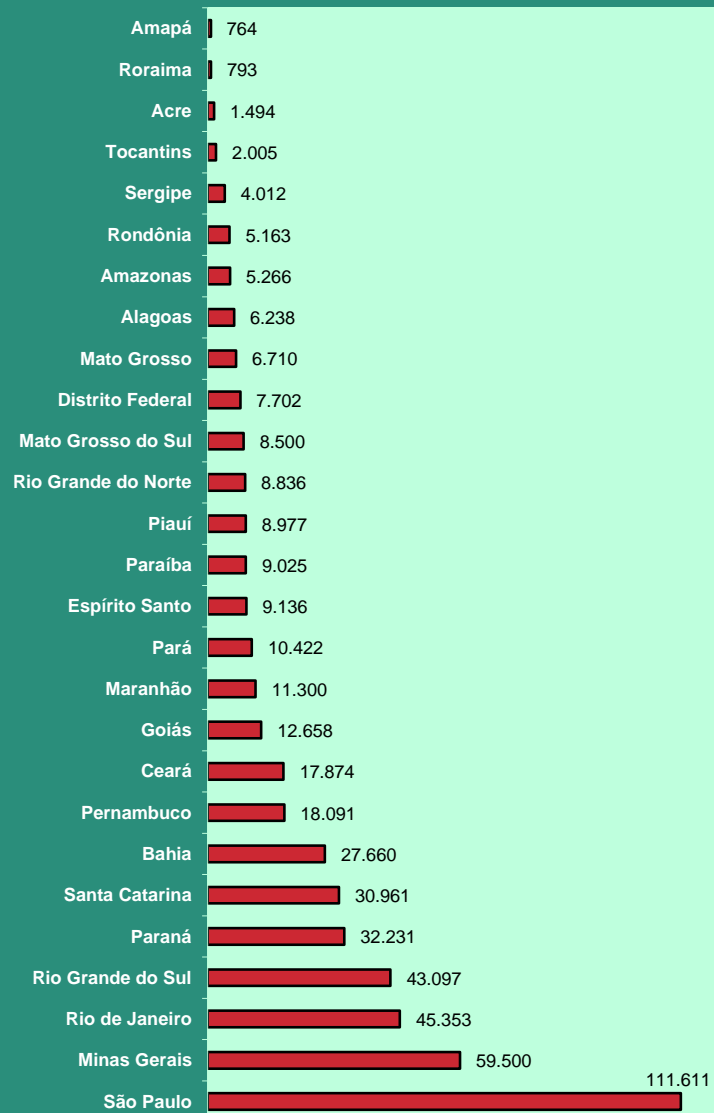

**CANTIDAD DE BENEFICIOS SUSPENDIDOS SEGÚN LAS UNIDADES DE LA FEDERACIÓN - ABRIL/2017**

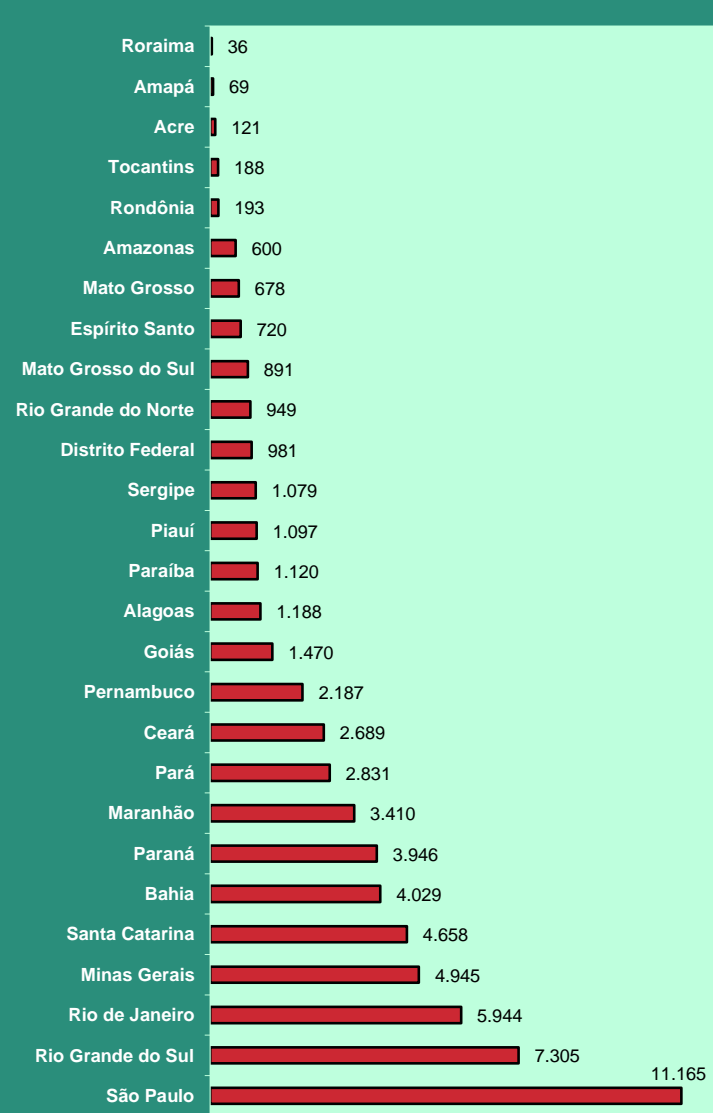

## REQUERIMIENTOS DE BENEFICIOS SEGÚN LAS UNIDADES DE LA FEDERACIÓN

GRANDE REGIONES Y UNIDADES DE LA FEDERACIÓN	REQUERIDOS				RECHAZADOS				EN ANÁLISIS			
	Total	Variación en relación al mes anterior (%)	Beneficios por incapacidad	Demás Beneficios	Total	Variación en relación al mes anterior (%)	Beneficios por incapacidad	Demás Beneficios	Total	Variación en relación al mes anterior (%)	Beneficios por incapacidad	Demás Beneficios
<b>BRASIL</b>	<b>919.457</b>	<b>32,84</b>	<b>415.520</b>	<b>503.937</b>	<b>329.651</b>	<b>19,48</b>	<b>188.624</b>	<b>141.027</b>	<b>839.429</b>	<b>-32,74</b>	<b>539.808</b>	<b>299.621</b>
<b>NORTE</b>	<b>68.164</b>	<b>81,32</b>	<b>25.233</b>	<b>42.931</b>	<b>17.889</b>	<b>18,03</b>	<b>9.463</b>	<b>8.426</b>	<b>67.811</b>	<b>-6,73</b>	<b>38.662</b>	<b>29.149</b>
Rondônia	8.174	49,27	3.905	4.269	2.684	13,15	1.848	836	7.129	-18,87	4.129	3.000
Acre	4.274	97,60	1.388	2.886	1.233	31,31	658	575	2.165	47,48	850	1.315
Amazonas	16.351	86,17	5.220	11.131	3.400	21,69	1.903	1.497	15.586	4,83	7.934	7.652
Roraima	2.242	134,76	619	1.623	386	10,92	191	195	1.764	43,18	623	1.141
Pará	28.323	84,68	10.956	17.367	7.954	21,96	3.696	4.258	31.137	-10,94	19.538	11.599
Amapá	2.965	134,02	1.124	1.841	568	10,08	262	306	2.739	53,88	1.193	1.546
Tocantins	5.835	61,50	2.021	3.814	1.664	-0,06	905	759	7.291	-24,11	4.395	2.896
<b>NORDESTE</b>	<b>202.429</b>	<b>27,96</b>	<b>91.068</b>	<b>111.361</b>	<b>79.911</b>	<b>21,97</b>	<b>46.586</b>	<b>33.325</b>	<b>192.280</b>	<b>-41,76</b>	<b>156.294</b>	<b>35.986</b>
Maranhão	29.031	42,51	10.706	18.325	9.075	31,31	4.145	4.930	24.644	-36,88	21.260	3.384
Piauí	15.047	20,25	6.559	8.488	5.868	22,74	3.368	2.500	19.248	-44,06	16.654	2.594
Ceará	30.371	27,98	14.372	15.999	12.659	22,04	7.807	4.852	23.626	-41,89	17.762	5.864
Rio Grande do Norte	11.641	22,72	6.482	5.159	4.687	25,42	3.095	1.592	9.152	-40,06	7.401	1.751
Paraíba	14.255	29,23	6.774	7.481	5.598	19,72	3.555	2.043	10.413	-41,45	8.361	2.052
Pernambuco	28.661	28,76	13.661	15.000	11.378	22,78	7.033	4.345	32.203	-43,45	25.613	6.590
Alagoas	13.290	17,93	6.499	6.791	6.692	29,09	4.262	2.430	18.749	-46,08	16.468	2.281
Sergipe	7.612	32,04	3.441	4.171	2.985	17,98	1.562	1.423	14.010	-43,21	11.426	2.584
Bahia	52.521	25,72	22.574	29.947	20.969	16,11	11.759	9.210	40.235	-39,62	31.349	8.886
<b>SUDESTE</b>	<b>398.814</b>	<b>27,18</b>	<b>184.626</b>	<b>214.188</b>	<b>149.162</b>	<b>19,90</b>	<b>83.617</b>	<b>65.545</b>	<b>361.292</b>	<b>-35,46</b>	<b>230.326</b>	<b>130.966</b>
Minas Gerais	101.310	25,88	51.531	49.779	40.206	21,03	24.067	16.139	79.656	-37,97	55.844	23.812
Espírito Santo	16.344	21,75	7.696	8.648	5.958	13,75	3.274	2.684	18.874	-36,51	13.087	5.787
Rio de Janeiro	66.560	18,61	31.707	34.853	27.958	22,35	15.552	12.406	55.609	-39,56	38.021	17.588
São Paulo	214.600	31,20	93.692	120.908	75.040	18,93	40.724	34.316	207.153	-33,09	123.374	83.779
<b>SUL</b>	<b>164.700</b>	<b>23,79</b>	<b>79.311</b>	<b>85.389</b>	<b>61.137</b>	<b>19,01</b>	<b>35.274</b>	<b>25.863</b>	<b>130.719</b>	<b>-29,02</b>	<b>65.099</b>	<b>65.620</b>
Paraná	56.692	26,49	25.665	31.027	20.414	14,22	11.539	8.875	46.442	-32,30	27.081	19.361
Santa Catarina	43.200	20,25	23.409	19.791	16.113	19,76	9.564	6.549	33.993	-28,10	16.368	17.625
Rio Grande do Sul	64.808	23,91	30.237	34.571	24.610	22,77	14.171	10.439	50.284	-26,36	21.650	28.634
<b>CENTRO-OESTE</b>	<b>85.350</b>	<b>71,58</b>	<b>35.282</b>	<b>50.068</b>	<b>21.552</b>	<b>10,81</b>	<b>13.684</b>	<b>7.868</b>	<b>87.327</b>	<b>-13,67</b>	<b>49.427</b>	<b>37.900</b>
Mato Grosso do Sul	18.445	90,06	7.726	10.719	3.873	2,87	2.637	1.236	17.550	2,49	8.517	9.033
Mato Grosso	19.084	68,30	7.518	11.566	4.705	23,10	2.820	1.885	22.730	-21,11	14.542	8.188
Goiás	25.494	35,29	12.213	13.281	8.664	8,61	5.284	3.380	21.615	-21,77	12.201	9.414
Distrito Federal	22.327	126,56	7.825	14.502	4.310	10,94	2.943	1.367	25.432	-7,83	14.167	11.265

Fuentes: DATAPREV / SUIBE.

**DISTRIBUCIÓN DEL TOTAL DE REQUERIMIENTOS DE BENEFICIOS, SEGÚN LAS UNIDADES DE LA FEDERACIÓN (%)**

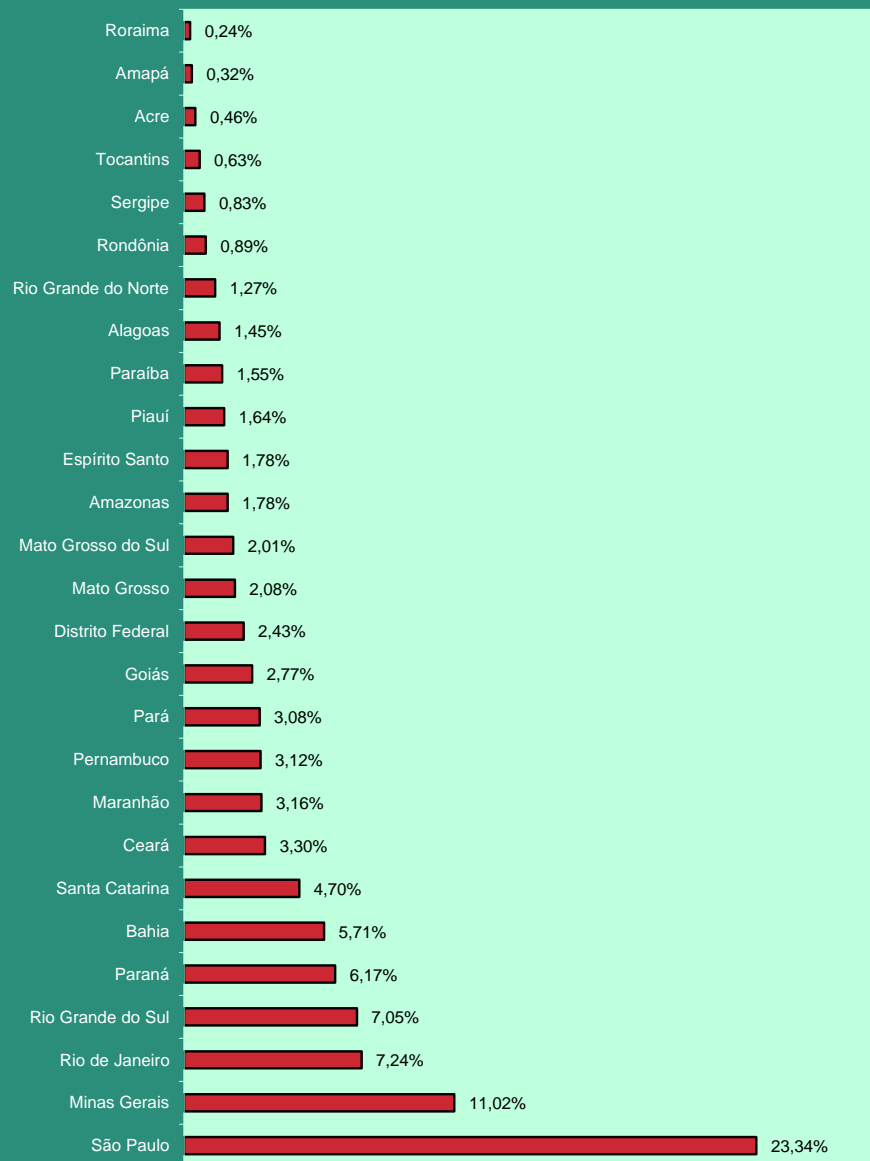

**DISTRIBUCIÓN DE LA CANTIDAD DE BENEFICIOS REQUERIDOS SEGÚN LAS GRANDES REGIONES (%)**

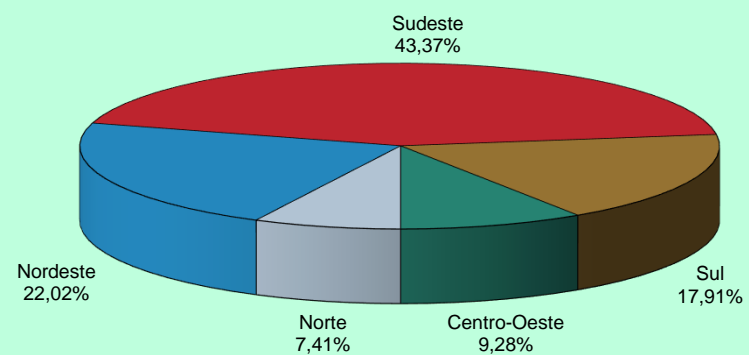

**DISTRIBUCIÓN DE LA CANTIDAD DE BENEFICIOS REQUERIDOS POR INCAPACIDAD SEGÚN LAS GRANDES REGIONES (%)**

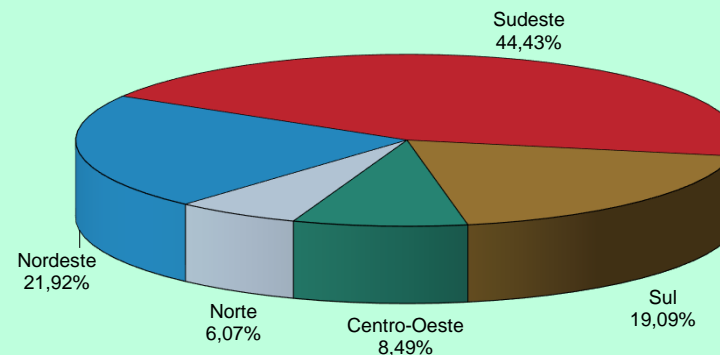

## EVOLUCIÓN DE LOS REQUERIMIENTOS, CONCESIONES Y RECHAZOS DE BENEFICIOS - 2006/2017

AÑOS/MESES	REQUERIDOS				CONCEDIDOS				RECHAZADOS			
	Total	Variación en relación al mes anterior (%)	Beneficios por incapacidad	Demás Beneficios	Total	Variación en relación al mes anterior (%)	Beneficios por incapacidad	Demás Beneficios	Total	Variación en relación al mes anterior (%)	Beneficios por incapacidad	Demás Beneficios
<b>2006</b> Total	7.072.086	66,90	2.837.159	4.234.927	4.238.816	7,16	2.653.247	1.585.569	2.771.128	52,07	1.694.719	1.076.409
<b>2007</b> Total	6.544.886	-7,45	3.415.082	3.129.804	4.173.350	-1,54	2.400.086	1.773.264	3.211.819	15,90	2.359.332	852.487
<b>2008</b> Total	7.080.399	8,18	4.283.025	2.797.374	4.461.842	6,91	2.546.020	1.915.822	3.606.924	12,30	2.585.458	1.021.466
<b>2009</b> Total	7.769.544	9,73	4.407.067	3.362.477	4.473.905	0,27	2.416.025	2.057.880	3.325.257	-7,81	2.148.896	1.176.361
<b>2010</b> Total	7.813.606	0,57	4.316.661	3.496.945	4.639.867	3,71	2.647.912	1.991.955	3.233.763	-2,75	2.131.567	1.102.196
<b>2011</b> Total	8.046.153	2,98	4.536.044	3.510.109	4.767.039	2,74	2.744.344	2.022.695	3.250.290	0,51	2.146.431	1.103.859
<b>2012</b> Total	8.425.296	4,71	4.617.303	3.807.993	4.957.681	4,00	2.856.653	2.101.028	3.310.576	1,85	2.120.882	1.189.694
<b>2013</b> Total	8.701.787	3,28	4.613.969	4.087.818	5.207.629	5,04	3.000.724	2.206.905	3.297.415	-0,40	2.059.822	1.237.593
<b>2014</b> Total	8.625.968	-0,87	4.706.530	3.919.438	5.211.030	0,07	3.024.026	2.187.004	3.136.186	-4,89	1.939.823	1.196.363
<b>2015</b> Total	7.834.471	-9,18	4.046.810	3.787.661	4.435.621	-14,88	2.396.324	2.039.297	2.632.464	-16,06	1.593.002	1.039.462
<b>2016</b> Total	8.680.134	10,79	4.387.234	4.292.900	5.132.451	15,71	2.807.042	2.325.409	4.164.435	58,20	2.548.629	1.615.806
Enero	613.368	-8,98	299.740	313.628	349.198	-5,98	177.472	171.726	178.908	8,80	89.589	89.319
Febrero	635.163	3,55	313.075	322.088	426.512	22,14	244.331	182.181	377.118	110,79	276.144	100.974
Marzo	801.421	26,18	389.115	412.306	449.935	5,49	260.346	189.589	456.934	21,16	313.071	143.863
Abril	746.285	-6,88	376.775	369.510	462.993	2,90	272.017	190.976	283.007	-38,06	159.241	123.766
Mayo	744.852	-0,19	380.043	364.809	500.239	8,04	274.901	225.338	488.715	72,69	366.539	122.176
Junio	758.631	1,85	385.049	373.582	480.846	-3,88	269.207	211.639	538.752	10,24	206.163	332.589
Julio	704.927	-7,08	378.133	326.794	400.827	-16,64	217.347	183.480	277.890	-48,42	172.807	105.083
Agosto	808.441	14,68	415.290	393.151	469.094	17,03	253.452	215.642	342.171	23,13	214.898	127.273
Septiembre	741.378	-8,30	371.858	369.520	425.272	-9,34	223.544	201.728	315.715	-7,73	189.787	125.928
Octubre	710.092	-4,22	360.564	349.528	378.580	-10,98	204.001	174.579	296.876	-5,97	176.834	120.042
Noviembre	756.814	6,58	378.576	378.238	425.052	12,28	220.643	204.409	325.825	9,75	203.857	121.968
Diciembre	658.762	-12,96	339.016	319.746	363.903	-14,39	189.781	174.122	282.524	-13,29	179.699	102.825
<b>2017</b> Enero	694.112	5,37	349.182	344.930	369.843	1,63	193.886	175.957	254.982	-9,75	146.984	107.998
Febrero	659.421	-5,00	329.013	330.408	368.800	-0,28	198.204	170.596	319.199	25,18	215.493	103.706
Marzo	828.157	25,59	417.515	410.642	466.989	26,62	253.055	213.934	360.297	12,88	225.250	135.047
Abril	692.170	-16,42	351.363	340.807	380.921	-18,43	203.331	177.590	275.896	-23,43	164.908	110.988
<b>Mayo</b>	<b>919.457</b>	<b>32,84</b>	<b>415.520</b>	<b>503.937</b>	<b>469.613</b>	<b>23,28</b>	<b>247.574</b>	<b>222.039</b>	<b>329.651</b>	<b>19,48</b>	<b>188.624</b>	<b>141.027</b>
<b>Subtotal <sup>(1)</sup></b>	<b>3.793.317</b>	<b>7,12</b>	<b>1.862.593</b>	<b>1.930.724</b>	<b>2.056.166</b>	<b>-6,06</b>	<b>1.096.050</b>	<b>960.116</b>	<b>1.540.025</b>	<b>-13,71</b>	<b>941.259</b>	<b>598.766</b>

Fuentes: DATAPREV / SUIBE, SUB y SINTESE.

(1) La variación corresponde a la razón entre el acumulado del año y el acumulado del mismo periodo del año anterior.



## 21 SITUACIÓN DE LOS BENEFICIOS EN ANÁLISIS POR TIEMPO DE TRAMITACIÓN Y RESPONSABLE POR LA PENDENCIA

GRANDE REGIONES Y UNIDADES DE LA FEDERACIÓN	PENDENCIAS INSS			PENDENCIA ASEGURADO			TOTAL			Proporción de Beneficios en análisis con hasta 45 días (%)
	Hasta 45 días	Más de 45 días	Total	Hasta 45 días	Más de 45 días	Total	Hasta 45 días	Más de 45 días	Total	
<b>BRASIL</b>	<b>374.108</b>	<b>301.406</b>	<b>675.514</b>	<b>43.584</b>	<b>120.331</b>	<b>163.915</b>	<b>417.692</b>	<b>421.737</b>	<b>839.429</b>	<b>49,8</b>
<b>NORTE</b>	<b>27.019</b>	<b>27.017</b>	<b>54.036</b>	<b>5.805</b>	<b>7.970</b>	<b>13.775</b>	<b>32.824</b>	<b>34.987</b>	<b>67.811</b>	<b>48,4</b>
Rondônia	3.278	2.508	5.786	610	733	1.343	3.888	3.241	7.129	54,5
Acre	1.004	651	1.655	310	200	510	1.314	851	2.165	60,7
Amazonas	6.874	6.209	13.083	1.510	993	2.503	8.384	7.202	15.586	53,8
Roraima	668	407	1.075	367	322	689	1.035	729	1.764	58,7
Pará	11.786	13.728	25.514	1.831	3.792	5.623	13.617	17.520	31.137	43,7
Amapá	1.129	623	1.752	593	394	987	1.722	1.017	2.739	62,9
Tocantins	2.280	2.891	5.171	584	1.536	2.120	2.864	4.427	7.291	39,3
<b>NORDESTE</b>	<b>80.649</b>	<b>82.024</b>	<b>162.673</b>	<b>11.055</b>	<b>18.552</b>	<b>29.607</b>	<b>91.704</b>	<b>100.576</b>	<b>192.280</b>	<b>47,7</b>
Maranhão	10.213	11.243	21.456	1.137	2.051	3.188	11.350	13.294	24.644	46,1
Piauí	8.223	9.198	17.421	841	986	1.827	9.064	10.184	19.248	47,1
Ceará	10.087	8.258	18.345	2.118	3.163	5.281	12.205	11.421	23.626	51,7
Rio Grande do Norte	4.816	3.114	7.930	481	741	1.222	5.297	3.855	9.152	57,9
Paraíba	5.175	3.382	8.557	585	1.271	1.856	5.760	4.653	10.413	55,3
Pernambuco	12.006	15.433	27.439	1.268	3.496	4.764	13.274	18.929	32.203	41,2
Alagoas	7.469	9.048	16.517	1.179	1.053	2.232	8.648	10.101	18.749	46,1
Sergipe	3.960	8.218	12.178	352	1.480	1.832	4.312	9.698	14.010	30,8
Bahia	18.700	14.130	32.830	3.094	4.311	7.405	21.794	18.441	40.235	54,2
<b>SUDESTE</b>	<b>175.269</b>	<b>118.377</b>	<b>293.646</b>	<b>14.795</b>	<b>52.851</b>	<b>67.646</b>	<b>190.064</b>	<b>171.228</b>	<b>361.292</b>	<b>52,6</b>
Minas Gerais	44.623	20.428	65.051	4.595	10.010	14.605	49.218	30.438	79.656	61,8
Espírito Santo	9.509	6.087	15.596	818	2.460	3.278	10.327	8.547	18.874	54,7
Rio de Janeiro	27.487	16.887	44.374	2.127	9.108	11.235	29.614	25.995	55.609	53,3
São Paulo	93.650	74.975	168.625	7.255	31.273	38.528	100.905	106.248	207.153	48,7
<b>SUL</b>	<b>52.967</b>	<b>40.217</b>	<b>93.184</b>	<b>6.572</b>	<b>30.963</b>	<b>37.535</b>	<b>59.539</b>	<b>71.180</b>	<b>130.719</b>	<b>45,5</b>
Paraná	21.526	13.548	35.074	2.645	8.723	11.368	24.171	22.271	46.442	52,0
Santa Catarina	14.363	10.925	25.288	1.419	7.286	8.705	15.782	18.211	33.993	46,4
Rio Grande do Sul	17.078	15.744	32.822	2.508	14.954	17.462	19.586	30.698	50.284	39,0
<b>CENTRO-OESTE</b>	<b>38.204</b>	<b>33.771</b>	<b>71.975</b>	<b>5.357</b>	<b>9.995</b>	<b>15.352</b>	<b>43.561</b>	<b>43.766</b>	<b>87.327</b>	<b>49,9</b>
Mato Grosso do Sul	8.041	6.068	14.109	1.377	2.064	3.441	9.418	8.132	17.550	53,7
Mato Grosso	8.920	9.937	18.857	1.464	2.409	3.873	10.384	12.346	22.730	45,7
Goiás	10.221	6.339	16.560	1.609	3.446	5.055	11.830	9.785	21.615	54,7
Distrito Federal	11.022	11.427	22.449	907	2.076	2.983	11.929	13.503	25.432	46,9

Fuentes: DATAPREV / SUIBE.

AÑOS/MESES	TOTAL		EMPRESAS Y ENTIDADES EQUIPARADAS		CONTRIBUYENTES INDIVIDUALES		OTROS <sup>(1)</sup>	
	Total (R\$)	Variación en Relación al mes anterior (en %)	Total (R\$)	Variación en Relación al mes anterior (en %)	Total (R\$)	Variación en Relación al mes anterior (en %)	Total (R\$)	Variación en Relación al mes anterior (en %)
2006 Total	132.329.977.172	14,79	112.405.875.491	12,77	4.785.713.350	13,00	15.138.388.331	33,19
2007 Total	150.585.971.680	13,80	129.764.294.656	15,44	5.090.906.918	6,38	15.730.770.106	3,91
2008 Total	180.399.474.856	19,80	155.236.521.472	19,63	5.747.049.735	12,89	19.415.903.649	23,43
2009 Total	197.583.518.330	9,53	169.735.037.126	9,34	6.467.179.317	12,53	21.381.301.887	10,12
2010 Total	232.450.773.753	17,65	200.598.028.794	18,18	7.278.866.463	12,55	24.573.878.496	14,93
2011 Total	272.433.738.635	17,20	231.437.592.543	15,37	8.168.701.001	12,22	32.827.445.091	33,59
2012 Total	271.864.862.867	-0,21	253.995.227.460	9,75	9.230.881.346	13,00	8.638.754.061	-73,68
2013 Total	289.508.476.824	6,49	270.236.893.380	6,39	10.598.458.739	14,82	8.673.124.705	0,40
2014 Total	300.421.855.384	3,77	281.723.960.987	4,25	11.707.725.602	10,47	6.990.168.795	-19,40
2015 Total	305.589.674.322	1,72	288.310.543.884	2,34	11.770.070.500	0,53	5.509.059.938	-21,19
2016 Total	323.438.808.412	5,84	306.808.012.475	6,42	9.587.718.161	-18,54	7.043.077.776	27,85
Enero	24.618.997.800	-37,50	23.657.322.942	-38,07	694.810.189	-8,15	266.864.669	-38,20
Febrero	24.234.516.371	-1,56	23.142.712.447	-2,18	746.213.466	7,40	345.590.458	29,50
Marzo	25.764.206.482	6,31	24.307.886.395	5,03	831.564.117	11,44	624.755.970	80,78
Abril	25.556.152.547	-0,81	24.197.123.281	-0,46	802.093.535	-3,54	556.935.731	-10,86
Mayo	25.786.247.327	0,90	24.351.864.466	0,64	821.344.348	2,40	613.038.513	10,07
Junio	25.708.714.923	-0,30	24.311.276.614	-0,17	819.075.222	-0,28	578.363.087	-5,66
Julio	25.438.697.149	-1,05	24.045.678.990	-1,09	806.616.340	-1,52	586.401.819	1,39
Agosto	25.891.944.476	1,78	24.448.626.047	1,68	822.526.762	1,97	620.791.667	5,86
Septiembre	25.098.223.942	-3,07	23.731.010.217	-2,94	794.697.227	-3,38	572.516.498	-7,78
Octubre	25.544.251.040	1,78	24.114.677.590	1,62	806.242.014	1,45	623.331.436	8,88
Noviembre	26.112.357.136	2,22	24.658.243.629	2,25	801.807.188	-0,55	652.306.319	4,65
Diciembre	43.684.499.219	67,29	41.841.589.857	69,69	840.727.753	4,85	1.002.181.609	53,64
2017 Enero	26.051.558.111	-40,36	24.778.094.776	-40,78	752.716.768	-10,47	520.746.567	-48,04
Febrero	25.907.269.113	-0,55	24.331.763.131	-1,80	804.140.150	6,83	771.365.832	48,13
Marzo	25.908.539.347	0,00	24.559.337.037	0,94	832.539.770	3,53	516.662.540	-33,02
Abril	26.649.437.546	2,86	25.065.664.845	2,06	815.265.772	-2,07	768.506.929	48,74
<b>Mayo</b>	<b>27.225.488.990</b>	<b>2,16</b>	<b>25.492.179.919</b>	<b>1,70</b>	<b>867.437.130</b>	<b>6,40</b>	<b>865.871.941</b>	<b>12,67</b>
<b>Subtotal <sup>(2)</sup></b>	<b>131.742.293.107</b>	<b>4,59</b>	<b>124.227.039.708</b>	<b>3,82</b>	<b>4.072.099.590</b>	<b>4,52</b>	<b>3.443.153.809</b>	<b>43,04</b>

Fuente: DATAPREV / SINTESIS

(1) Incluye los ingresos de: débitos administrativos, crédito judicial, pago administrativo y judicial, patrimonio, devolución y ignorada.

(2) La variación corresponde a la razón entre el acumulado del año y el acumulado del mismo periodo del año anterior.

Nota: desde enero de 2012 los valores no incluyen: (a) el pago de las cotizaciones sociales en los ingresos de las empresas beneficiadas por la reducción de las contribuciones sobre la nómina, (b) los ingresos debido a las políticas específicas como SIMPLES, FIES, REFIS y transferencias FNS (c) del Tesoro Nacional de la Seguridad Social para compensar la reducción de las contribuciones sobre la nómina.

**EVOLUCIÓN MENSUAL DEL VALOR TOTAL RECAUDADO POR LA SEGURIDAD SOCIAL - 2016/2017  
(EN R\$ MIL)**

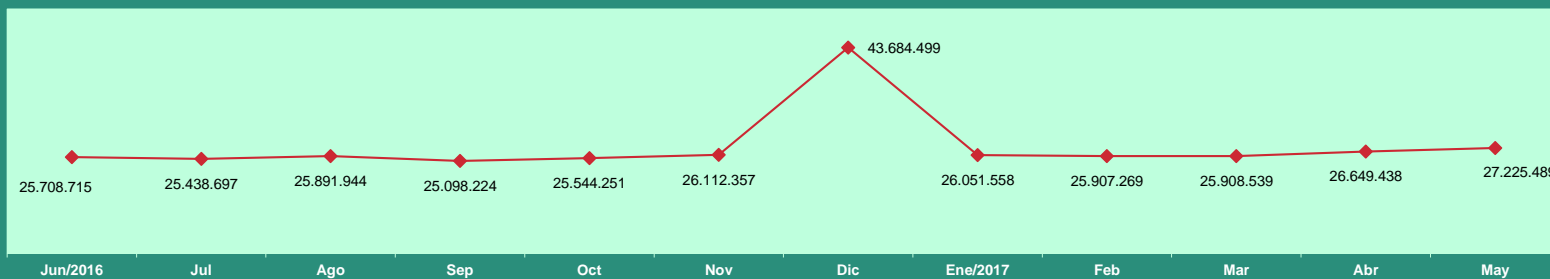

**EVOLUCIÓN ANUAL DEL VALOR RECAUDADO POR LA SEGURIDAD SOCIAL - 2006 a 2017  
(EN R\$ MIL CONSTANTES)**

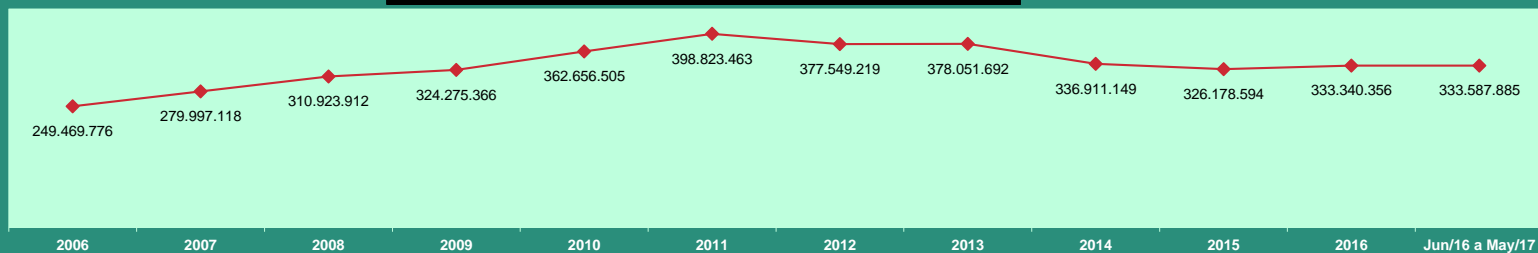

Valores expresos en reales constantes, actualizados por el INPC mensual, a precios de Mayo de 2017

**EVOLUCIÓN MENSUAL DEL VALOR DE RECAUDACIONES DE CONTRIBUYENTES INDIVIDUALES - 2016/2017  
(EN R\$ MIL)**

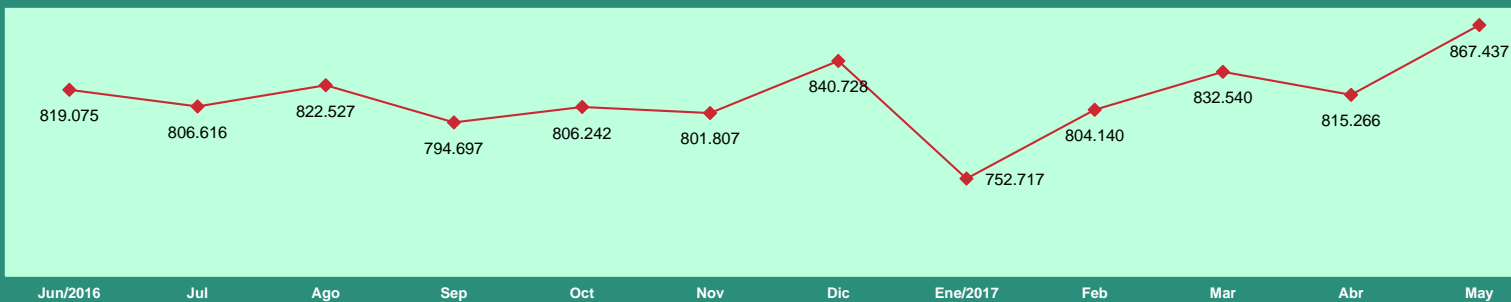

## VALOR RECAUDADO POR LA SEGURIDAD SOCIAL POR FUENTE DE INGRESOS, SEGÚN LAS UNIDADES DE LA FEDERACIÓN

GRANDE REGIONES Y UNIDADES DE LA FEDERACIÓN	Total (R\$)	% del Total	Variación en Relación al mes anterior (%)	FUENTES DE INGRESOS (R\$)								
				Empresas y Entidades Equiparadas	Contribuyente Individual	Debito Administrativo	Devolución de Beneficio	Patrimonio	Deudas Activas	Acrecimos Legales	Otros Ingresos	Ingreso Ignorado
<b>BRASIL</b>	<b>27.225.488.990</b>	<b>100,00</b>	<b>2,16</b>	<b>25.492.179.919</b>	<b>867.437.130</b>	<b>815.022.859</b>	<b>14.457.592</b>	<b>2.356.865</b>	<b>29.969.744</b>	<b>79.455</b>	<b>3.949.716</b>	<b>35.710</b>
<b>NORTE</b>	<b>721.838.296</b>	<b>2,65</b>	<b>10,62</b>	<b>660.241.057</b>	<b>13.848.627</b>	<b>47.166.701</b>	<b>109.586</b>	<b>5.469</b>	<b>376.968</b>	<b>-</b>	<b>88.146</b>	<b>1.742</b>
Rondônia	77.414.721	0,28	6,45	71.715.815	1.975.725	3.624.882	30.606	690	66.037	-	-	966
Acre	46.563.194	0,17	29,89	43.492.420	454.837	2.597.806	1.748	-	15.607	-	-	776
Amazonas	166.833.484	0,61	7,24	154.120.186	3.169.575	9.425.978	23.300	-	14.701	-	79.744	-
Roraima	28.136.923	0,10	4,92	24.183.394	262.084	3.685.658	1.500	3.308	979	-	-	-
Pará	302.985.693	1,11	5,48	275.577.659	6.458.527	20.763.383	38.697	-	147.427	-	-	-
Amapá	22.870.158	0,08	-0,16	20.023.390	243.615	2.551.662	1.799	881	41.828	-	6.983	-
Tocantins	77.034.123	0,28	49,79	71.128.193	1.284.264	4.517.332	11.936	590	90.389	-	1.419	-
<b>NORDESTE</b>	<b>2.476.905.735</b>	<b>9,10</b>	<b>6,32</b>	<b>2.248.100.375</b>	<b>78.320.535</b>	<b>146.090.063</b>	<b>2.452.907</b>	<b>14.029</b>	<b>1.762.920</b>	<b>1.054</b>	<b>162.802</b>	<b>1.050</b>
Maranhão	169.550.811	0,62	7,58	153.191.724	4.388.827	11.842.150	93.031	-	35.079	-	-	-
Piauí	120.882.589	0,44	6,51	111.174.070	3.483.260	5.891.823	272.740	465	60.231	-	-	-
Ceará	483.714.865	1,78	9,95	438.821.636	9.781.445	34.531.196	249.837	-	289.523	-	41.228	-
Rio Grande do Norte	149.678.243	0,55	8,10	133.537.377	6.711.485	9.299.982	58.420	-	37.585	-	33.207	187
Paraíba	161.482.775	0,59	4,05	144.516.588	6.392.836	10.203.586	92.358	-	199.896	151	77.060	300
Pernambuco	501.862.559	1,84	5,23	462.852.955	15.230.214	23.150.529	174.671	-	443.513	883	9.689	105
Alagoas	111.339.290	0,41	6,76	97.162.015	5.436.837	8.122.755	353.178	2.748	261.757	-	-	-
Sergipe	123.254.516	0,45	5,95	112.457.436	3.741.723	6.828.895	153.146	-	73.056	-	-	260
Bahia	655.140.087	2,41	4,43	594.386.574	23.153.908	36.219.147	1.005.526	10.816	362.280	20	1.618	198
<b>SUDESTE</b>	<b>14.776.527.129</b>	<b>54,27</b>	<b>1,58</b>	<b>14.094.508.108</b>	<b>358.992.770</b>	<b>304.487.115</b>	<b>5.516.823</b>	<b>368.402</b>	<b>12.429.277</b>	<b>67.389</b>	<b>144.478</b>	<b>12.767</b>
Minas Gerais	1.749.030.854	6,42	5,17	1.599.403.657	79.768.833	66.724.656	1.753.874	8.036	1.291.932	51.842	20.326	7.698
Espírito Santo	332.262.877	1,22	4,33	304.334.438	13.780.548	13.081.173	102.323	5.362	948.707	68	10.155	103
Rio de Janeiro	2.569.668.708	9,44	1,25	2.428.581.850	81.139.845	56.164.092	703.037	268.513	2.802.279	4.151	4.941	-
São Paulo	10.125.564.690	37,19	0,98	9.762.188.163	184.303.544	168.517.194	2.957.589	86.491	7.386.359	11.328	109.056	4.966
<b>SUL</b>	<b>3.883.526.059</b>	<b>14,26</b>	<b>2,58</b>	<b>3.626.613.506</b>	<b>130.289.633</b>	<b>115.505.613</b>	<b>2.170.034</b>	<b>406.268</b>	<b>7.531.035</b>	<b>2.984</b>	<b>989.609</b>	<b>17.377</b>
Paraná	1.380.083.377	5,07	1,81	1.293.239.537	44.452.271	40.789.603	609.306	187	589.023	1.290	402.057	103
Santa Catarina	988.682.168	3,63	4,00	921.724.589	33.161.494	30.816.841	400.069	47.002	2.063.505	334	453.290	15.044
Rio Grande do Sul	1.514.760.514	5,56	2,38	1.411.649.380	52.675.868	43.899.169	1.160.659	359.079	4.878.507	1.360	134.262	2.230
<b>CENTRO-OESTE</b>	<b>1.964.752.563</b>	<b>7,22</b>	<b>1,98</b>	<b>1.863.201.391</b>	<b>37.722.150</b>	<b>60.733.251</b>	<b>502.804</b>	<b>1.475.859</b>	<b>1.112.288</b>	<b>2.836</b>	<b>1.984</b>	<b>-</b>
Mato Grosso do Sul	204.521.064	0,75	-0,63	190.304.324	5.642.947	8.211.357	18.302	-	342.773	1.361	-	-
Mato Grosso	265.012.144	0,97	17,00	248.892.743	5.979.719	9.947.084	139.552	93	50.969	-	1.984	-
Goiás	356.547.210	1,31	3,15	308.975.136	15.439.001	31.241.771	256.466	-	634.836	-	-	-
Distrito Federal	1.138.672.145	4,18	-0,87	1.115.029.188	10.660.483	11.333.039	88.484	1.475.766	83.710	1.475	-	-
<b>DIRECCIÓN GENERAL <sup>(1)</sup></b>	<b>2.562.697</b>	<b>0,01</b>	<b>1.756,73</b>	<b>-</b>	<b>-</b>	<b>-</b>	<b>-</b>	<b>-</b>	<b>-</b>	<b>-</b>	<b>2.562.697</b>	<b>-</b>
<b>IGNORADO</b>	<b>3.399.376.511</b>	<b>12,49</b>	<b>-0,25</b>	<b>2.999.515.482</b>	<b>248.263.415</b>	<b>141.040.116</b>	<b>3.705.438</b>	<b>86.838</b>	<b>6.757.256</b>	<b>5.192</b>	<b>-</b>	<b>2.774</b>

Fuente: DATAPREV / SINTESE

(1) Incluye repases del Tesoro Nacional para el Instituto Nacional de Seguridad Social (INSS) relativos a las contribuciones del FIES

Los valores no incluyen: (a) el pago de las cotizaciones sociales en los ingresos de las empresas beneficiadas por la reducción de las contribuciones sobre la nómina, (b) los ingresos debido a las políticas específicas como SIMPLES, FIES, REFIS y transferencias FNS (c) del Tesoro Nacional de la Seguridad Social para compensar la reducción de las contribuciones sobre la nómina.

**VALOR TOTAL ARRECADADO PELA PREVIDÊNCIA SOCIAL, SEGUNDO AS UNIDADES DA FEDERAÇÃO (R\$ MIL)**

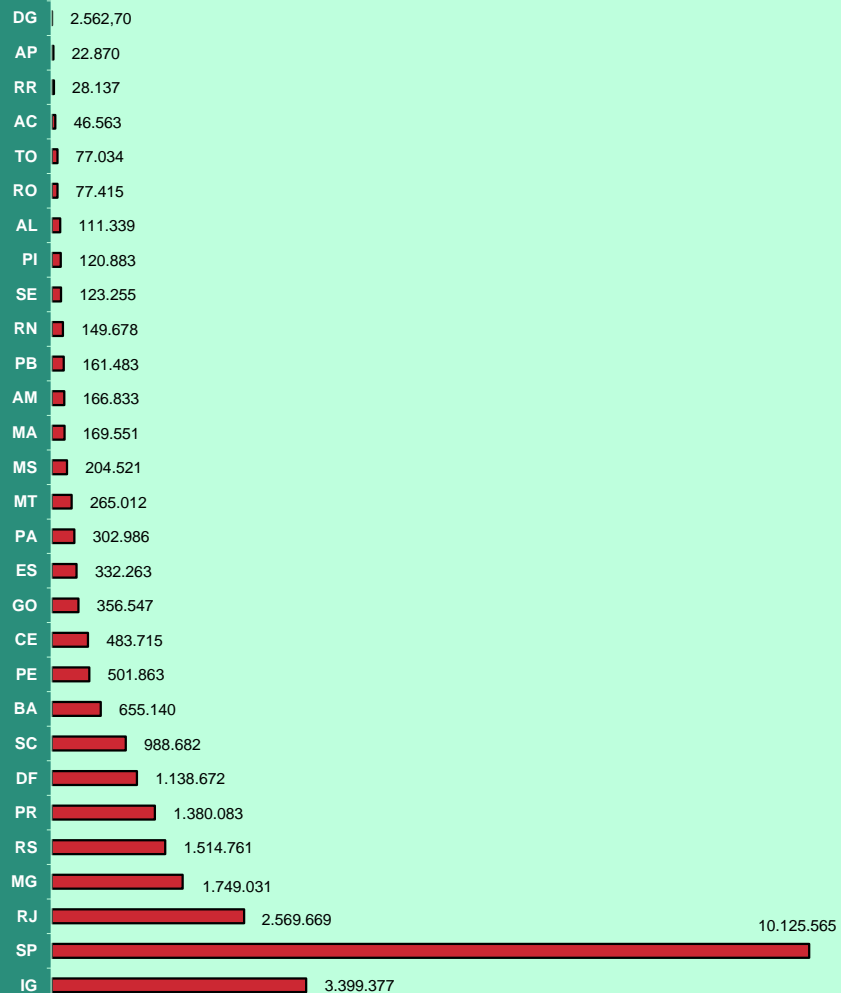

**DISTRIBUIÇÃO PERCENTUAL DO VALOR ARRECADADO PELA PREVIDÊNCIA SOCIAL, SEGUNDO AS GRANDES REGIÕES**

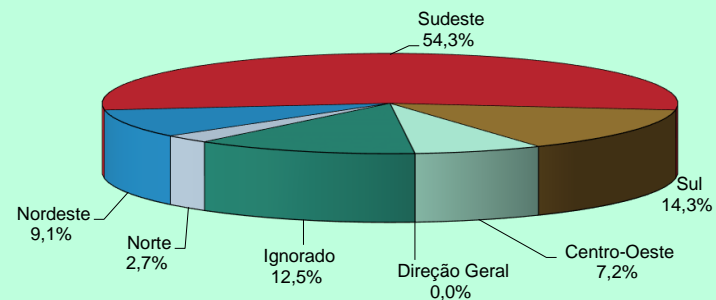

**VALOR ARRECADADO PELA PREVIDÊNCIA SOCIAL, SEGUNDO AS CINCO MAIORES FONTES DE RECEITA - (EM R\$ MIL)**

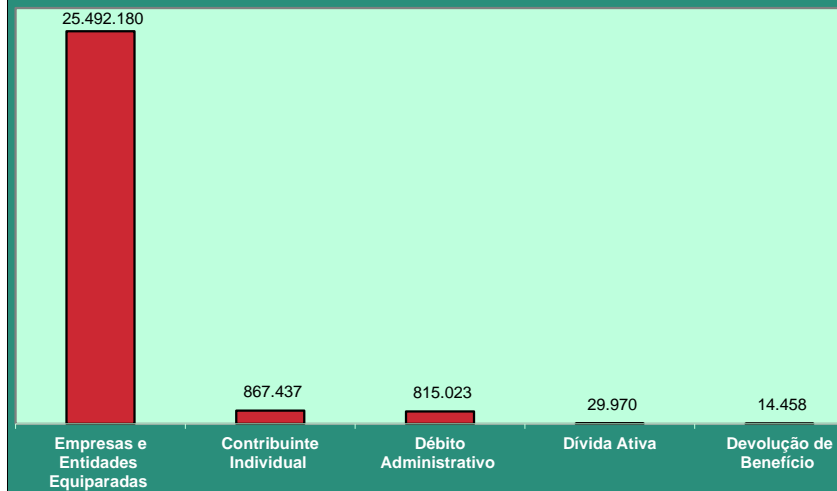

## VALOR DE LAS RECAUDACIONES EFECTUADAS POR LAS EMPRESAS SEGÚN EL SECTOR DE ACTIVIDAD ECONÓMICA

SECTOR DE ACTIVIDAD ECONÓMICA	Total (R\$)	% del total	Variación en Relación al mes anterior (en %)	SECTOR DE ACTIVIDAD ECONÓMICA	Total (R\$)	% del total	Variación en Relación al mes anterior (en %)
<b>TOTAL</b>	<b>25.490.275.824</b>	<b>100,00</b>	<b>1,70</b>	<b>Servicios</b>	<b>15.718.653.303</b>	<b>61,67</b>	<b>1,91</b>
<b>Agricultura</b>	<b>388.427.380</b>	<b>1,52</b>	<b>0,42</b>	Comercio de Vehículos y Combustibles	527.990.976	2,07	1,75
<b>Industria</b>	<b>6.318.900.073</b>	<b>24,79</b>	<b>1,15</b>	Comercio mayorista	1.274.160.567	5,00	-0,34
Extractiva Mineral	280.994.264	1,10	-0,48	Comercio minorista	1.839.643.460	7,22	1,64
Construcción	1.050.968.420	4,12	3,23	Alojamiento y Alimentación	312.843.866	1,23	2,47
Servicios Industriales	634.558.449	2,49	0,77	Transporte y Almacenaje	904.832.087	3,55	1,83
<b>Transformación</b>	<b>4.352.378.940</b>	<b>17,07</b>	<b>0,83</b>	Comunicación	288.389.716	1,13	1,40
Productos Alimentares y Bebidas	976.582.873	3,83	-1,19	Intermediarios Financieros	1.876.788.748	7,36	-1,28
Productos Textiles	102.441.044	0,40	0,84	Actividades Inmobiliarias	431.832.262	1,69	-0,15
Fabricación de Celulosis y Papel	117.096.946	0,46	-7,29	Actividades de Informática y Conexas	367.584.522	1,44	4,71
Refino de Petróleo y Prod. De Alcohol	356.678.879	1,40	1,39	Servicios Prestados Princ. a empresas	2.269.455.717	8,90	2,55
Productos Químicos	571.755.190	2,24	3,52	Adm. Pública Defensa y Seguridad Social	2.695.276.538	10,57	4,89
Artículos de Caucho y Plástico	207.816.269	0,82	0,59	Educación	802.544.826	3,15	1,34
Productos de Minerales no metálicos	130.641.004	0,51	3,63	Salud y Servicios Sociales	1.038.601.124	4,07	1,98
Metalurgia Básica	215.299.647	0,84	0,16	Actividades Asociativas, Cult. y Desp.	769.376.406	3,02	3,29
Fabricación de Productos de Metal	196.173.456	0,77	1,20	Otros Servicios	319.332.488	1,25	1,11
Fabricación de Maquinas y Equip.	305.961.186	1,20	1,88	<b>Ignorado</b>	<b>3.064.295.068</b>	<b>12,02</b>	<b>1,91</b>
Fabricación de Maqu. Y Ap. Eléctricos	114.928.402	0,45	-1,83				
Montaje Vehículos y Equ. Transporte	451.658.304	1,77	3,29				
Otras Industrias de Transformación	605.345.740	2,37	0,84				

Fuente: DATAPREV / SINTESE

Notas: Los datos presentados en este cuadro están determinados por la ubicación de la empresa, los datos de las tablas 22 y 23 son por lugar de pago.

El valor total también es diferente entre esta tabla y las de 22 y 23 porque esta tabla excluye las GPS con erro de cierre (cuando la suma de las cantidades reportadas en las líneas es diferente del valor de la pieza total), y las tablas anteriores considerar todos los GPS.

Los valores no incluyen el pago de las cotizaciones sociales en los ingresos de las empresas beneficiadas por la reducción de las contribuciones sobre la nómina.

**VALOR DOS RECOLHIMENTOS EFETUADOS PELAS EMPRESAS, SEGUNDO O SETOR DE SERVIÇOS (R\$ MIL)**

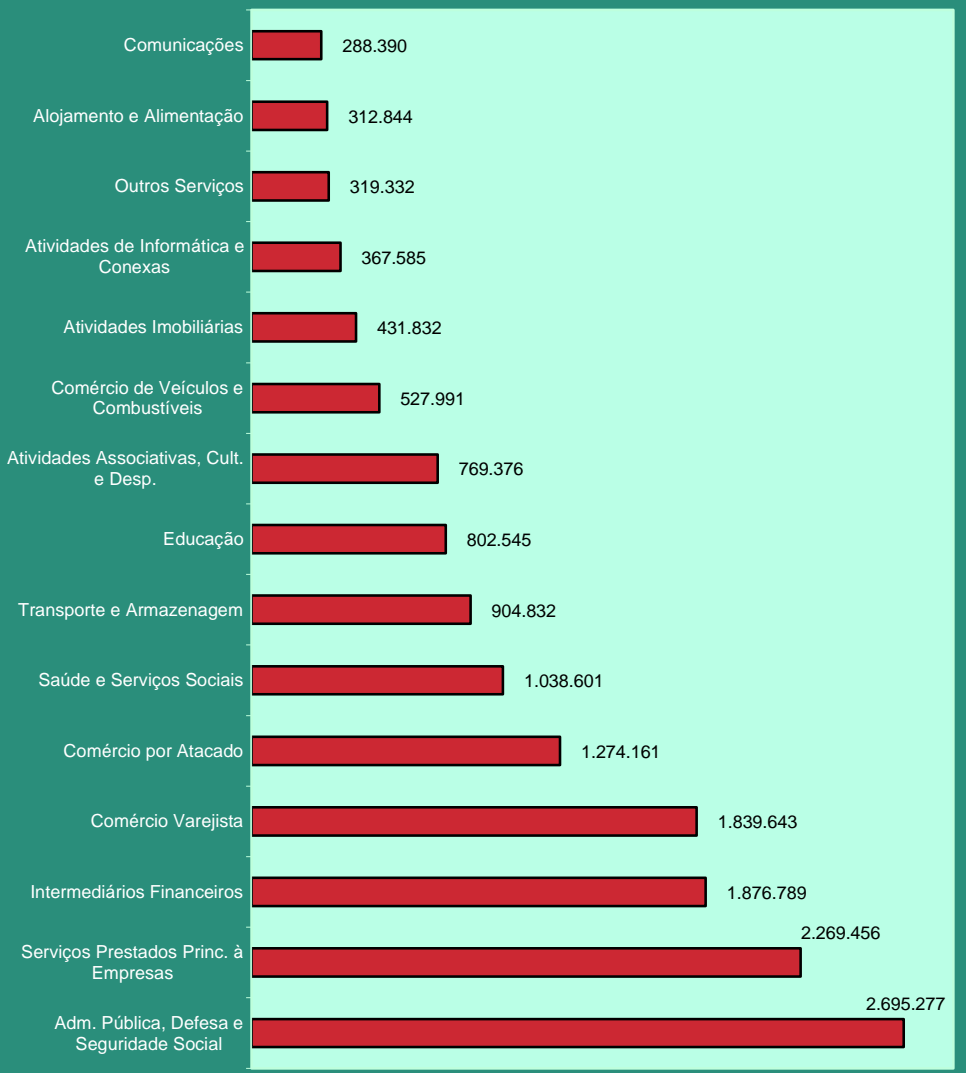

**DISTRIBUIÇÃO DO VALOR DOS RECOLHIMENTOS EFETUADOS PELAS EMPRESAS, SEGUNDO O SETOR DE ATIVIDADE ECONÔMICA**

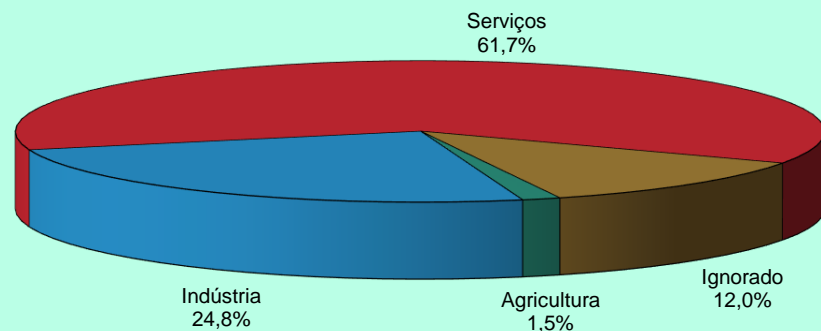

**DISTRIBUIÇÃO DO VALOR DOS RECOLHIMENTOS EFETUADOS PELAS EMPRESAS, SEGUNDO SETOR DE INDÚSTRIA**

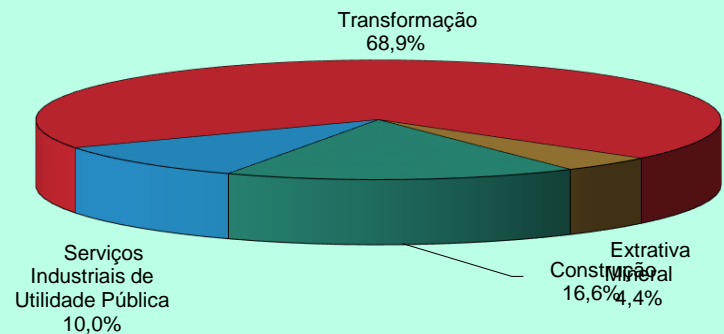

## 25 VALOR DE LAS RECAUDACIONES EFECTUADAS POR LAS EMPRESAS, SEGÚN LAS UNIDADES DE LA FEDERACIÓN

GRANDES REGIONES Y UNIDADES DE LA FEDERACIÓN	Total (R\$)	% del total	Var. en relación al mes anterior (%)	CLASE DE ACTIVIDAD ECONÓMICA (R\$)							Actividades Ignoradas
				Agricultura	Industria	Servicios					
						Total	Comercio	Transporte, Almacenaje y Comunicaciones	Intermediarios Financieros	Otros	
<b>BRASIL</b>	<b>25.490.275.824</b>	<b>100,00</b>	<b>1,70</b>	<b>388.427.380</b>	<b>6.318.900.073</b>	<b>15.718.653.303</b>	<b>3.641.795.003</b>	<b>1.193.221.803</b>	<b>1.876.788.748</b>	<b>9.006.847.749</b>	<b>3.064.295.068</b>
<b>NORTE</b>	<b>1.084.761.182</b>	<b>4,26</b>	<b>3,08</b>	<b>21.890.155</b>	<b>260.157.321</b>	<b>675.504.165</b>	<b>151.790.823</b>	<b>41.930.186</b>	<b>43.258.003</b>	<b>438.525.153</b>	<b>127.209.541</b>
Rondônia	115.885.315	0,45	2,78	2.522.127	21.328.820	74.738.732	27.110.056	4.278.118	4.308.558	39.042.000	17.295.636
Acre	53.640.915	0,21	13,67	1.980.809	8.037.246	39.127.103	7.959.720	883.414	2.018.843	28.265.126	4.495.757
Amazonas	270.199.187	1,06	1,96	1.592.105	95.030.809	146.012.200	34.267.213	14.498.008	7.736.618	89.510.361	27.564.073
Roraima	32.346.427	0,13	1,86	313.129	6.208.096	23.032.460	5.804.716	785.154	1.181.020	15.261.570	2.792.742
Pará	468.757.654	1,84	3,20	10.949.601	107.300.300	291.441.725	54.857.973	17.221.022	22.422.360	196.940.370	59.066.028
Amapá	30.810.586	0,12	-2,27	258.529	5.898.644	21.574.042	5.327.910	1.305.350	1.563.685	13.377.097	3.079.371
Tocantins	113.121.098	0,44	2,96	4.273.855	16.353.406	79.577.903	16.463.235	2.959.120	4.026.919	56.128.629	12.915.934
<b>NORDESTE</b>	<b>3.328.707.587</b>	<b>13,06</b>	<b>2,29</b>	<b>45.656.171</b>	<b>680.456.674</b>	<b>2.202.683.635</b>	<b>416.230.950</b>	<b>127.497.977</b>	<b>166.795.613</b>	<b>1.492.159.095</b>	<b>399.911.107</b>
Maranhão	263.828.273	1,04	0,06	5.588.370	44.377.350	181.399.193	36.958.390	9.366.418	15.780.508	119.293.877	32.463.360
Piauí	165.803.016	0,65	5,89	2.009.666	22.801.954	123.070.487	22.763.999	4.745.710	7.515.322	88.045.456	17.920.909
Ceará	590.057.122	2,31	4,16	5.371.560	115.721.479	404.430.511	71.497.266	21.748.575	38.005.406	273.179.264	64.533.572
Rio Grande do Norte	223.397.172	0,88	2,71	2.920.727	47.129.564	149.924.596	29.990.105	6.958.482	9.359.449	103.616.560	23.422.285
Paraíba	219.464.233	0,86	1,83	1.793.181	40.642.981	153.078.844	26.764.791	6.482.624	10.818.453	109.012.976	23.949.227
Pernambuco	602.632.172	2,36	1,57	6.510.137	130.770.287	379.749.983	79.942.406	29.517.207	28.144.190	242.146.180	85.601.765
Alagoas	152.697.871	0,60	4,02	1.117.263	31.712.958	100.492.112	18.240.187	4.391.746	8.027.850	69.832.329	19.375.538
Sergipe	171.643.003	0,67	0,10	1.422.370	40.446.087	111.568.643	19.207.440	3.779.528	8.271.031	80.310.644	18.205.903
Bahia	939.184.725	3,68	1,78	18.922.897	206.854.014	598.969.266	110.866.366	40.507.687	40.873.404	406.721.809	114.438.548
<b>SUDESTE</b>	<b>14.580.494.995</b>	<b>57,20</b>	<b>1,25</b>	<b>151.811.640</b>	<b>3.753.430.929</b>	<b>8.943.318.034</b>	<b>2.015.761.069</b>	<b>735.150.776</b>	<b>1.225.376.094</b>	<b>4.967.030.095</b>	<b>1.731.934.392</b>
Minas Gerais	2.301.901.611	9,03	2,00	50.945.215	629.872.035	1.366.081.014	322.094.083	107.137.415	114.916.483	821.933.033	255.003.347
Espírito Santo	440.424.793	1,73	2,59	4.750.900	118.728.937	270.137.754	63.080.527	24.869.393	25.437.924	156.749.910	46.807.202
Rio de Janeiro	2.487.588.052	9,76	0,74	5.315.485	641.978.779	1.493.807.478	276.576.177	161.907.903	175.465.915	879.857.483	346.486.310
São Paulo	9.350.580.539	36,68	1,15	90.800.040	2.362.851.178	5.813.291.788	1.354.010.282	441.236.065	909.555.772	3.108.489.669	1.083.637.533
<b>SUL</b>	<b>4.307.643.164</b>	<b>16,90</b>	<b>1,86</b>	<b>71.886.974</b>	<b>1.242.685.183</b>	<b>2.475.240.029</b>	<b>771.531.847</b>	<b>192.824.011</b>	<b>231.095.757</b>	<b>1.279.788.414</b>	<b>517.830.978</b>
Paraná	1.605.357.362	6,30	1,81	24.944.616	447.577.641	928.049.959	290.578.933	80.707.942	75.782.981	480.980.103	204.785.146
Santa Catarina	1.157.366.365	4,54	2,26	15.043.239	362.715.391	644.317.993	191.757.979	45.723.714	46.599.780	360.236.520	135.289.742
Rio Grande do Sul	1.544.919.437	6,06	1,63	31.899.119	432.392.151	902.872.077	289.194.935	66.392.355	108.712.996	438.571.791	177.756.090
<b>CENTRO-OESTE</b>	<b>2.183.854.158</b>	<b>8,57</b>	<b>2,77</b>	<b>95.078.883</b>	<b>382.116.871</b>	<b>1.421.730.080</b>	<b>286.447.559</b>	<b>95.818.245</b>	<b>210.263.281</b>	<b>829.200.995</b>	<b>284.928.324</b>
Mato Grosso do Sul	299.362.280	1,17	-0,63	27.473.363	66.102.283	168.371.477	51.404.193	13.027.901	10.140.106	93.799.277	37.415.157
Mato Grosso	404.983.023	1,59	7,14	39.414.283	59.875.775	243.242.494	96.848.553	15.404.157	14.570.417	116.419.367	62.450.471
Goiás	679.308.802	2,66	3,09	25.804.580	204.532.280	346.734.553	83.202.370	28.549.474	27.170.844	207.811.865	102.237.389
Distrito Federal	800.200.053	3,14	1,70	2.386.657	51.606.533	663.381.556	54.992.443	38.836.713	158.381.914	411.170.486	82.825.307
<b>IGNORADO</b>	<b>4.814.738</b>	<b>0,02</b>	<b>5,16</b>	<b>2.103.557</b>	<b>53.095</b>	<b>177.360</b>	<b>32.755</b>	<b>608</b>	<b>0</b>	<b>143.997</b>	<b>2.480.726</b>

Fuente: DATAPREV / SINTESE

Nota: Los datos de esta tabla están determinados por la ubicación de la empresa, los datos de las tablas 22 y 23 son por lugar de pago. La suma también difiere de esta tabla y de 22 y 23 porque esta tabla excluye las GPS con erro de cierre (cuando la suma de las cantidades indicadas en los artículos es diferente del valor de la total de la pieza), y las tablas precedentes consideran todas las GPS.

Los valores no incluyen el pago de las cotizaciones sociales en los ingresos de las empresas beneficiadas por la reducción de las contribuciones sobre la nómina.



**VALOR DOS RECOLHIMENTOS EFETUADOS PELAS EMPRESAS, SEGUNDO AS UNIDADES DA FEDERAÇÃO (R\$ MIL)**

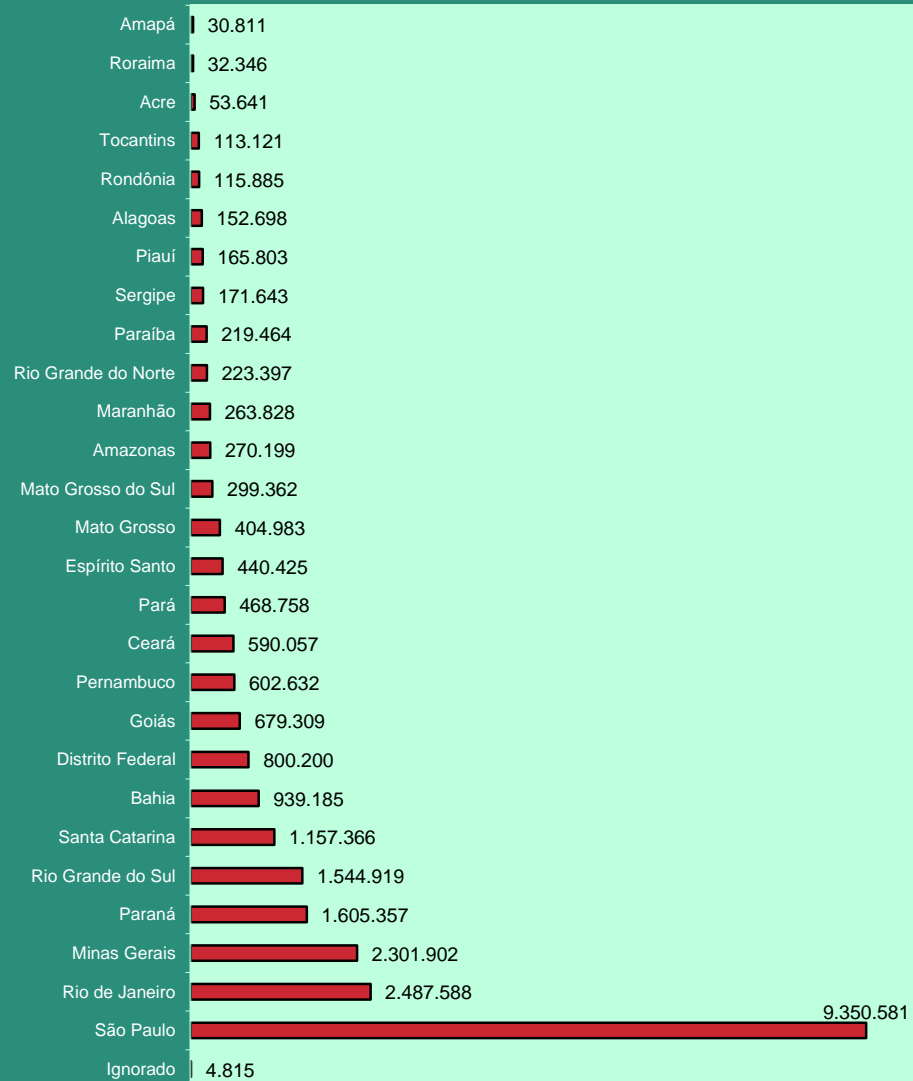

**DISTRIBUIÇÃO DO VALOR DOS RECOLHIMENTOS EFETUADOS PELAS EMPRESAS DO SETOR AGRICULTURA, SEGUNDO AS GRANDES REGIÕES**

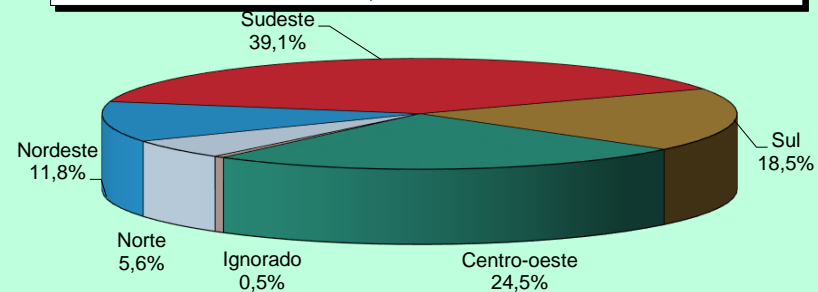

**DISTRIBUIÇÃO DO VALOR DOS RECOLHIMENTOS EFETUADOS PELAS EMPRESAS DO SETOR INDÚSTRIA, SEGUNDO AS GRANDES REGIÕES**

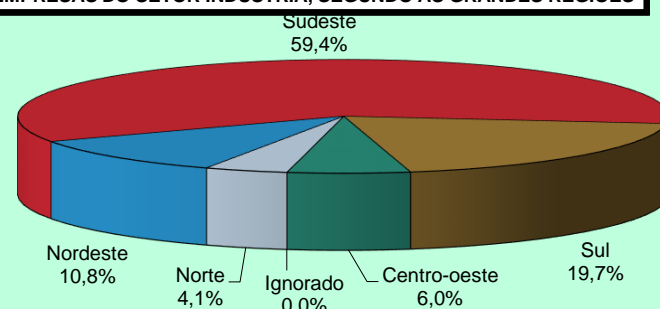

**DISTRIBUIÇÃO DO VALOR DOS RECOLHIMENTOS EFETUADOS PELAS EMPRESAS DO SETOR SERVIÇOS, SEGUNDO AS GRANDES REGIÕES**

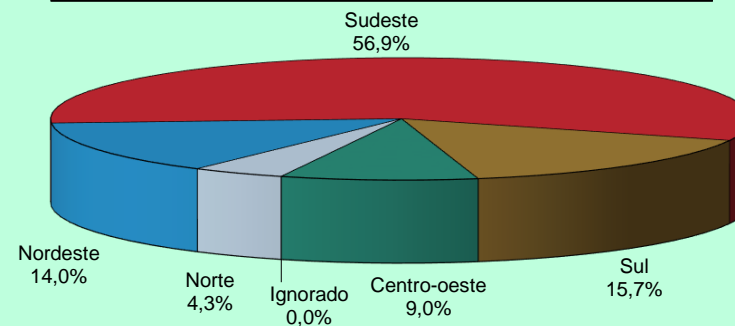

DESCRIPCIÓN	JUN/16	JUL/16	AGO/16	SEP/16	OCT/16	NOV/16	DIC/16	ENE/17	FEB/17	MAR/17	ABR/17	MAY/17
<b>BENEFICIARIAS</b>												
Beneficio Mínimo - R\$	880,00	880,00	880,00	880,00	880,00	880,00	880,00	937,00	937,00	937,00	937,00	<b>937,00</b>
Techo del Sal. Beneficio y Sal. Contribución - R\$	5.189,82	5.189,82	5.189,82	5.189,82	5.189,82	5.189,82	5.189,82	5.531,31	5.531,31	5.531,31	5.531,31	<b>5.531,31</b>
Valor Maximo de Beneficio - R\$	5.189,82	5.189,82	5.189,82	5.189,82	5.189,82	5.189,82	5.189,82	5.531,31	5.531,31	5.531,31	5.531,31	<b>5.531,31</b>
Salario Familia 1	41,37	41,37	41,37	41,37	41,37	41,37	41,37	44,09	44,09	44,09	44,09	<b>44,09</b>
Salario Familia 2	29,16	29,16	29,16	29,16	29,16	29,16	29,16	31,07	31,07	31,07	31,07	<b>31,07</b>
<b>ECONOMICAS</b>												
Salario Minimo - R\$	880,00	880,00	880,00	880,00	880,00	880,00	880,00	937,00	937,00	937,00	937,00	<b>937,00</b>
Dólar Comercial Mediano (Venta) - R\$	3,4245	3,2753	3,2097	3,2564	3,1858	3,3420	3,3523	3,1966	3,1042	3,1279	3,1362	<b>3,2095</b>
Taja Referencial - TR (% al mes)	0,2043	0,1621	0,2545	0,1575	0,1601	0,1428	0,1849	0,1700	0,0302	0,1519	-	<b>0,0764</b>
<b>ÍNDICE DE PRECIOS</b>												
INPC (Dec/93 = 100)	4.871,74	4.902,92	4.918,12	4.922,05	4.930,42	4.933,87	4.940,78	4.961,53	4.973,44	4.989,36	4.993,35	<b>5.011,33</b>
Variación (%)	0,47	0,64	0,31	0,08	0,17	0,07	0,14	0,42	0,24	0,32	0,08	<b>0,36</b>
Variación en 12 meses (%)	9,49	9,56	9,62	9,15	8,50	7,39	6,58	5,44	4,69	4,57	3,99	<b>3,35</b>
IPCA (Dec/93 = 100)	4.691,59	4.715,99	4.736,74	4.740,53	4.752,86	4.761,42	4.775,70	4.793,85	4.809,67	4.821,69	4.828,44	<b>4.843,41</b>
Variación (%)	0,35	0,52	0,44	0,08	0,26	0,18	0,30	0,38	0,33	0,25	0,14	<b>0,31</b>
Variación en 12 meses (%)	8,84	8,74	8,97	8,48	7,87	6,99	6,29	5,35	4,76	4,57	4,08	<b>3,60</b>
IGP-DI (Aug/94 = 100)	646,87	644,36	647,15	647,36	648,21	648,56	653,95	656,78	657,19	654,71	646,57	<b>643,26</b>
Variación (%)	1,63	-0,39	0,43	0,03	0,13	0,05	0,83	0,43	0,06	-0,38	-1,24	<b>-0,51</b>
IGP-M (Aug/94 = 100)	653,50	654,64	655,60	656,89	657,93	657,75	661,30	665,54	666,10	666,20	658,90	<b>652,76</b>
Variación (%)	1,69	0,18	0,15	0,20	0,16	-0,03	0,54	0,64	0,08	0,01	-1,10	<b>-0,93</b>
IPC-3i - Variación (%) <sup>(1)</sup>	0,35	0,24	0,26	0,17	0,42	0,21	0,30	0,48	0,34	0,54	N/D	<b>N/D</b>

Fuentes: DATAPREV/SINTESE, IPEA, BNDES y BACEN.

(1) IPC-3i es un índice de precios publicado trimestralmente por la Fundação Getúlio Vargas, con el fin de calcular el costo de vida para las familias formadas en su mayoría por personas con más de 60 años.

## BENEFICIOS

Los beneficios consisten en prestaciones pecuniarias pagas por la Seguridad Social a los asegurados o a sus dependientes, de forma a atender la cobertura de los eventos de enfermedad, accidentes de trabajo, invalidez, muerte o edad avanzada, tanto por el tiempo de contribución y el trabajo sujeto a condiciones especiales; la protección a la maternidad, salario-familia y auxilio-reclusión; y las prestaciones asistenciales pagadas a las personas de edad avanzada o con discapacidad.

Los beneficios de pagos continuos se caracterizan por los pagos mensuales continuos hasta que cierto evento (muerte, por ejemplo) provoque su cesación. Los beneficios son corregidos anualmente según índice establecido por actos legales (Leyes o medidas provisionales), siempre en el mes en el que el valor del salario mínimo es ajustado.

La dinámica de los beneficios en el sistema de pensiones comprende los siguientes procesos: a) Concesión, que trata del flujo de entrada de nuevos beneficios en el sistema; b) Mantenimiento que engloba los beneficios activos y suspendidos constantes en la lista; c) Cesación que coincide con los beneficios que no generan más créditos y son excluidos del registro, y d) Emisión que trata de los créditos emitidos para pagamiento de los beneficios que está activos en el registro. Un beneficio se suspende cuando no genera créditos para pagamientos, pudiendo ser reactivado en cualquier momento.

Los beneficios se pueden clasificar en: a) BENEFICIOS DEL RGPS son regulados por el Régimen General de la Seguridad Social- RGPS, dependen de la contribución de los asegurados (obligatorios o facultativos) y comprenden los beneficios de previdencia y accidentarios. Su valor (renta mensual) se calcula sobre la base de los salarios-de-contribución del asegurado y ajustados de acuerdo con la ley vigente. Beneficios de Previdencia usualmente, dependen principalmente de un número mínimo de contribuciones mensuales (período de carencia) para los que el asegurado pueda aprovechar. Engloban las jubilaciones, las pensiones por muerte, los auxilios, el salario-familia y salario-maternidad. Beneficios de accidentes son dados al asegurado, o a su(s) dependiente(s), cuando el accidente se produce a través del trabajo, o incluso cuando se padece en el camino entre la casa y el lugar de trabajo, causando lesión o trastorno funcional que causa la muerte o disminución de la capacidad para el trabajo; y b) BENEFICIOS ASISTENCIALES están reguladas por la Ley Orgánica de la Asistencia Social - LOAS, que garantizan un salario mínimo mensual a las personas mayores de 65 años o más y las personas con discapacidad que no pueden trabajar y vivir independientemente. En ambos casos, el valor del ingreso familiar per cápita de los beneficiarios debe ser inferior a ¼ del salario mínimo. Estos beneficios se proporcionan independientemente de las aportaciones realizadas.

### BENEFICIOS CONCEDIDOS

Corresponden a los requisitos de las prestaciones presentadas por los asegurados del Seguro Social, los cuales son analizados, aprobados y autorizados para el pago al completar todos los requisitos necesarios para la concesión de la especie solicitada. Las informaciones tienen como período de referencia la fecha del Pedido de Beneficio - DDB. Los datos de cantidad no incluyen el monto de las pensiones alimenticias ni las pensiones por muerte, a pesar de que tienen un número de beneficios – NB, corresponden a las fracciones de un mismo beneficio. Los datos de valor corresponden a la Renta Mensual Inicial - RMI convertida. La conversión es efectuada a partir de la Fecha de Inicio del Beneficio – DIB para la fecha para pedidos de beneficios - DDB, utilizando el valor de la pensión mínima como indicador. Las informaciones de valor aquí presentadas no incluyen los complementos positivos, los descuentos ni los eventuales pagos en retraso.

### VALOR DE CRÉDITOS EN CONCESIÓN:

Corresponde a los créditos otorgados para el primer pago de beneficios concedidos. A partir del segundo pago, los créditos emitidos pasan a ser contabilizados en la sub-sesión Beneficios Emitidos. Diferentemente de las informaciones contantes en los otros cuadros de concesión, los valores refieren-se al valor neto, que es dado por la diferencia entre el valor bruto (valor del beneficio adicionado de complementos, acrecimos, etc.) y el valor de los descuentos) impuesto de ingreso, pensión alimenticia, etc.), incluyendo se necesario, el valor de prestaciones retrasadas. El periodo de referencia (mes) corresponde a la fecha de pagamiento del beneficio y no al DDB, utilizado en los demás cuadros de concesión.

### BENEFICIOS EMITIDOS

Son denominados beneficios emitidos los créditos encaminados a la red bancaria para pagos de de beneficios de prestaciones que están activos en el registro. Los Complementos Positivos – CP de un beneficio, tales cuales los derivados judiciales, reactivación y revisión de beneficio, inclusión de acompañante, etc, también constituyen créditos emitidos desde que sean de bajo valor. Los beneficios emitidos no incluyen los Pagamientos de Beneficios – PAB, que son comandados por las Agencias de Seguro Social –APS y pagos directamente en el Banco de Brasil. La cantidad de créditos emitidos pueden ser mayores que el número de beneficios activos porque un beneficio puede generar más de un crédito en una misma competencia. Los datos de cantidad incluyen pensiones alimenticias y los desdoblamientos de pensiones por muerte. Los datos de valor corresponden al valor neto, que es obtenido por la diferencia entre el valor bruto (valor del beneficio adicionado de complementos, salario-familia, etc.) y el valor de los descuentos (impuesto sobre la renta, pensiones alimenticias, etc). Los cuadros 12, 13, 14, diferentemente de los demás cuadros, consideran el valor del beneficio acrecido de complementos, no incorporando los créditos eventuales ni los descuentos. Las informaciones tienen como periodo de referencia el mes de competencia del beneficio. Las parcelas relativas al abono anual (13° salario) son incorporadas al valor de las competencias agosto y noviembre, pagas en los meses de septiembre y diciembre, respectivamente.

**REQUERIMIENTOS, RECHAZOS Y ANALISIS DE BENEFICIOS:**

**REQUERIDOS:** Cantidad de procesos de beneficios requeridos (que recibieron un Numero de Beneficio – NB) y cuya Fecha de Requerimiento – DER es el mes de referencia.

**RECHAZADOS:** Son los procesos de beneficios requeridos, despachados y no concedidos, porque no han rellenado los requisitos legales para la concesión.

**EN ANÁLISIS:** Corresponden al estoque de procesos de beneficios requeridos y que aún no fueron despachados por el INSS, o sea, no fueron concedidos, despedidos, y ni cerrados hasta el mes de referencia, o que está aguardando documentos o informaciones adicionales del requirente. Comprenden los requerimientos de beneficios que tengan DER y no posean Data de Despacho del Beneficio – DDB.

Las Informaciones relativas a beneficios requeridos, rechazados o en análisis incluyen beneficios de previdencia, accidentarios, asistenciales, y los Beneficios de la Legislación Específica\_BLE. Los datos relativos al beneficio Amparo Asistencial al Portador de Deficiencia y al beneficio Amparo Asistencial al Anciano – LOAS están incluidos, respectivamente, en beneficios por incapacidad y demás beneficios.

**BENEFICIOS SUSPENDIDOS**

Corresponden a los Beneficios en registro que provisoriamente no generan crédito para pagamiento, aun que tengan su valor actualizado mensualmente, pudiendo tornarse activos a cualquier momento por orden del INSS. Incluye pensiones alimenticias y desdoblamientos de pensiones por muerte.

**BENEFICIOS CESADOS**

Corresponden a los Beneficios de prestación continua que generan créditos por motivos diversos, tales cuales óbito, alta médica, transformación en otros beneficios, mayoría, entre otros, de acuerdo con la legislación. Como la comunicación del evento que genera la cesación del beneficio, en algunos casos, ocurre con retraso, estas informaciones están sujetas a correcciones posteriores. Son incluidas las pensiones alimenticias y los desdoblamientos de pensiones por muerte.

**RECAUDACIÓN**

Corresponde a las actividades relacionadas con el recogimiento de ingresos de contribuciones sociales, patrimoniales, y de otras importancias debidas a la Seguridad Social, previstas en la legislación. Constituyen contribuciones Sociales: a) las empresas y entidades equiparadas, incidentes sobre la remuneración paga, debida o acreditada a los asegurados a su servicio y sobre el ingreso o lucro; b) las de los empleadores domésticos; c) las de los asegurados (empleados, incluso el domestico, trabajador espontáneo, contribuyente individual, asegurado especial y facultativo) y, d) los incidentes sobre la receta de concursos de pronósticos.

Las contribuciones de las empresas, incidentes sobre la receta o el facturar y el lucro, salvo aquellas substitutivas de las contribuciones incidentes sobre la remuneración paga o acreditada a los asegurados a su servicio, además de aquellas incidentes sobre el ingreso de concursos y pronósticos, son recaudados por la Secretaria de la Receta Federal y no constan los cuadros aquí presentados. Las contribuciones incidentes sobre la remuneración paga o acreditada a los a asegurados a servicio de las empresas, las substitutivas de estas, incidentes sobre la receta o a facturar y o ingreso neto (contribución de las asociaciones deportivas que mantienen equipos de futbol profesional y de los productores rurales, personas físicas y jurídicas), bien como la receta patrimonial que engloba el valor de rendimientos referentes a la alienación y a la locación de inmuebles de propiedad del INSS, son administradas por este.

**RECAUDACIÓN TOTAL:**

Valor de las recaudaciones provenientes de todos los ingresos incluidos en el Guía de Seguridad Social – GPS. Engloba ingresos de contribuciones sociales (de empresas y entidades equiparadas y contribuyentes en general), débitos y cuotas (fase Administrativa y judicial), ingresos patrimoniales, devolución de beneficios, reclamaciones trabajitos y otros. Incluye las contribuciones relativas a otras entidades (salario –educación, INCRA, SENAI, SESC, etc.) y los acrecimientos legales (actualización monetaria, juros, y multas), o sea, corresponde a la rúbrica 11 del GPS. Los datos son apurados por local de pagamiento y el mes de referencia es el mes de procesamiento de la guía (mes civil).

**RECAUDACIÓN DE LAS EMPRESAS Y ENTIDADES EQUIPARADAS:**

Valor de las recaudaciones provenientes de todos los ingresos incluidos en el Guía de Seguridad Social – GPS. Engloba ingresos de contribuciones sociales (de empresas y entidades equiparadas y contribuyentes en general), débitos y cuotas (fase Administrativa y judicial), ingresos patrimoniales, devolución de beneficios, reclamaciones trabajitos y otros. Incluye las contribuciones relativas a otras entidades (salario –educación, INCRA, SENAI, SESC, etc.) y los acrecimientos legales (actualización monetaria, juros, y multas), o sea, corresponde a la rúbrica 11 del GPS. Los datos son apurados por local de pagamiento y el mes de referencia es el mes de procesamiento de la guía (mes civil). La distribución del valor de recaudación de las empresas y entidades según las Unidades de la Federación presentadas en los cuadros 22 y 23 es diferente del cuadro 24 porque los datos son procesados por local de pagamiento y no según por localización de establecimiento. El valor total también es diferente entre estos cuadros porque los cuadros 22 y 23 consideran todos los GPS y el cuadro 24 excluye los GPS con error de enceramiento (cuando la suma de los valores informados en las rubricas es diferente del valor de la rúbrica total).

**FLUJO DE CAJA:**

Corresponde al movimiento financiero de la Seguridad Social, efectuada por el acompañamiento diario de la entrada (recibimientos) y de la salida (pagamientos) de recursos financieros de la caja del INSS.

**OTRAS INFORMACIONES DE SEGURIDAD**

**PISO BENEFICIARIO:** Es el Valor mínimo establecido por la Constitución Federal, Art. 201, Para. 2º, que determina: “ningún beneficio que substituye el salario-de-contribución o el rendimiento del trabajo del asegurado tendrá valor mensual inferior al salario mínimo.”

**TECHO DEL SALARIO-DE-CONTRIBUCIÓN:** Es el valor máximo de base de contribución para el Régimen General de Seguridad Social.

**VALOR MÁXIMO DEL BENEFICIO:** Es el valor máximo de los beneficios del Régimen General de Seguridad Social.

**SALARIO-FAMILIA:** Es debido al asegurado empleado, excepto el domestico, y al trabajador sin cartera de trabajo, tanto en la condición de activo como en la de jubilado o por invalidez o a los demás jubilados a los 65 años, si del sexo masculino, y a los 60 años, si del sexo femenino o aún en gozo de auxilio-enfermedad, en la proporción del respectivo número de hijos o equiparados, de hasta 14 años de edad, o de cualquier edad si está invalido.

**SALARIO DE CONTRIBUCIÓN**

Se entiende por salario-de-contribución: a) para el empleado y trabajador sin cartera de trabajo - la remuneración recibida en una o más empresas, comprendiendo todos los ingresos pagados o acreditados por cualquier causa durante el mes, destinados para retribuir el trabajo; b) para los trabajadores domésticos – la remuneración registrada en la Cartera de Trabajo y Seguridad Social – CTPS; c) para el contribuyente Individual - la remuneración recibida en una o más empresas o por el ejercicio de actividad por propia cuenta durante el mes; y, para el asegurado facultativo - el valor por este, declarado.

### **CONTRIBUYENTES PARA EL RÉGIMEN GENERAL DE SEGURIDAD SOCIAL:**

Son contribuyente de la Seguridad Social a empresa y a la entidad similar, el empleado y el trabajador doméstico. Son aseguradas obligatorias las siguientes personas: empleados, empleado contribuyente nacional individual, los trabajadores independientes y asegurados de forma especial. También están aquellos que se unen a la Seguridad Social por cuenta propia, los asegurados opcional. Para cada tipo de contribuyente es definida una forma específica de contribución. A seguir, son conceptuados los contribuyentes de la Seguridad Social de siguiente forma:

- **EMPRESA** - Empresa individual o jurídica que asume el riesgo de actividades económicas urbana o rural, con fines lucrativos o no, tanto cuanto los órganos y entidades de administración pública directa, indirecta y fundacional. Similar a una empresa, a efectos de pensión, el contribuyente individual en relación con el asegurado que contrata el servicio, así como la cooperativa, la asociación o la entidad cualquier naturaleza o finalidad, la misión diplomática y consular de carreras en el extranjero.
- **EMPLEADOR DOMÉSTICO** - Una persona o familia que admite a su servicio, sin fines de lucro, empleada doméstica.
- **TRABAJADOR** – que se puede clasificar en:

**Empleado** – aquel que presta servicios a las empresas urbanas o rurales, en carácter no eventual, sobre su subordinación y mediante remuneración, incluidos los directores empleados y,

**Trabajador sin cartera de trabajo** - presta a una o más empresas, sin vínculo de empleo, servicios de naturaleza urbana o rural, con la mediación de los sindicatos u órganos gestores de mano de obra calificada. (por lo general el puerto).

- **CONTRIBUYENTE INDIVIDUAL** – A partir de la Ley N° 9876 de 26 de noviembre de 1999, las categorías de asegurados empresarios, trabajador autónomo y equiparados, se unificaron en una sola categoría – la de Contribuyente Individual. Esta ley considera que contribuyentes asegurados individuales como: el productor rural persona física; el minero; el eclesiástico; el brasileño civil que trabaja en el extranjero; los empresarios urbanos o rurales; los trabajadores que prestan servicios con carácter temporal; y los trabajadores autónomos. El arte. 9 del Reglamento de la Seguridad Social - RPS aprobado por Decreto N° 3048 del 6 de mayo de 1999, modificado por el Decreto N° 3265 del 29 de noviembre de 1999, enumera incluso como contribuyentes individuales, entre otros: elegido para el cargo de adjunto dirección cooperativa, asociación o entidad de cualquier naturaleza o finalidad, y el liquidador o síndico electo para ejercer la actividad hacia condominio, siempre que reciban compensación, jubilado de cualquier magistrado designado régimen temporal Tribunal Laboral clase o magistrado designado del Tribunal Electoral, el becario de Buena Voluntad Ejército contratista vivienda, de conformidad con la Ley No. 6855 del 18 de noviembre de 1980, el árbitro y sus asistentes, que actuará de conformidad con la Ley No. 9615 del 24 de marzo 1998.

**Trabajador Autónomo y similares** - la prestación de servicios a zonas urbanas o rurales, con carácter temporal, una o más empresas, sin relación de empleo, o que ejerza, sobre su propia actividad económica remunerada naturaleza urbana, con fines lucrativos o no.

**Empresario** - Corresponde al propietario de una empresa, el director no empleado, miembro del consejo de administración y similares.

- **EMPLEADO DOMÉSTICO** - Una persona o familia que admite a su servicio, sin fines de lucro, empleada doméstica.
- **OPCIONAL** - es la mayor de 16 años que está afiliado al Régimen General de la Seguridad Social, por contribución, siempre que no realiza trabajo remunerado que se ajuste a ser asegurado obligatoriamente.
- **ASEGURADO ESPECIAL** - Productor, la pareja, el aparcerero rural y el inquilino, el pescador y similares, el ejercicio de estas actividades de forma individual o en la economía familiar, aunque con la ayuda de un tercero, así como sus cónyuges o parejas y niños mayores de 16 años de edad o asimilados a los de trabajo, demostrado, con su grupo familiar.

<b>Lista de siglas utilizadas en este documento:</b>			
AEPS	Anuário Estatístico da Previdência Social	IPC-Fipe	Índice de Preços ao Consumidor – Fundação Instituto de Pesquisas Econômicas
BLE	Benefícios de la legislación Específica	LOAS	Lei Orgânica de Assistência Social (Lei Nº 8.742/93)
BMD	Boletim Mensal de Desempenho	LOPS	Lei Orgânica de Previdência Social (Lei Nº 3.807/60)
CAPIN	Caixa de Aposentadorias e Pensões da Imprensa Nacional	SP	Secretaria de Previdência
CDP	Certificado da Dívida Ativa	NB	Número de Benefício
CNIS	Cadastro Nacional de Informações Sociais	PASEP	Programa de Formação do Patrimônio do Servidor Público
COFINS	Contribuição para o Fundo de Investimento Social	PIB	Produto Interno Bruto
COMPREV	Compensação Previdenciária	PNAD	Pesquisa Nacional por Amostra de Domicílio
CPMF	Contribuição Provisória de Movimentação Financeira	PSS	Plano de Seguridade Social
DATAPREV	Empresa de Tecnologia e Informações da Previdência Social	REFIS	Programa de Recuperação Fiscal
DDB	Data do Despacho do Benefício	RFFSA	Rede Ferroviária Federal Sociedade Anônima
DER	Data de Entrada de Requerimento	RGPS	Regime Geral de Previdência Social
DIB	Data do Início do Benefício	RMI	Renda Mensal Inicial
DRD	Data de Regularização de Documentação	RMV	Rendas Mensais Vitalícias
ECT	Empresa Brasileira de Correios e Telégrafos	RPB	Recibo de Pagamento ao Beneficiário
FIES	Fundo de Financiamento ao Estudante do Ensino Superior	SABI	Sistema de Administração de Benefícios por Incapacidade
FNAS	Fundo Nacional de Assistência Social	SASSE	Serviço de Assistência e Seguro Social dos Economistas
FNS	Fundo Nacional de Saúde	SENAI	Serviço Nacional de Aprendizagem Industrial
FPAS	Fundo de Previdência e Assistência Social	SENAR	Serviço Nacional de Aprendizagem Rural
FUNDACENTRO	Fundação Jorge Duprat Figueiredo de Segurança e Medicina do Trabalho	SESI	Serviço Social da Indústria
GEAP	Grupo Executivo de Assistência Patronal	SIMPLES	Sistema Integrado de Pagamento de Impostos e Contribuições das Microempresas e Empresas de Pequeno Porte
GPS	Guia de Previdência Social	SINAP	Sistema de Informações e Acompanhamento de Projetos do Seguro Social
IBGE	Instituto Brasileiro de Geografia e Estatística	SINTESE	Sistema Integrado de Tratamento Estatístico de Séries Estratégicas
IGP-DI	Índice Geral de Preços – Disponibilidade Interna	SUB	Sistema Único de Benefícios
IGP-M	Índice Geral de Preços do Mercado	TJLP	Taxa de Juros de Longo Prazo
INCRA	Instituto Nacional de Colonização e Reforma Agrária	TR	Taxa Referencial
INPC	Índice Nacional de Preços ao Consumidor	TRF	Tribunal Regional Federal
INSS	Instituto Nacional do Seguro Social		
IPCA	Índice de Preço ao Consumidor Amplo		

### Nota

Las tablas de agregación de especies son constituidas por las siguientes especies de beneficios:

Jubilaciones por Edad .....	07, 08, 41, 52, 78 e 81
Jubilaciones por Invalidez .....	04, 06, 32, 33, 34, 51 e 83
Jubilaciones por Periodo de cotización.....	42, 43, 44, 45, 46, 49, 57, 72 e 82
Pensiones por Muerte .....	01, 03, 21, 23, 27, 28, 29, 55 e 84
Auxilios .....	13, 15, 25, 31, 36 e 50
Beneficios Accidentarios.....	02, 05, 10, 91, 92, 93, 94 e 95
Especies Diversas .....	47, 48, 68, 79, 80

### Convenciones

... el fenómeno puede haber sido o no verificado, pero su valor es desconocido.

- el fenómeno no fue verificado.

0 o 0,00 el dato fue verificado, pero su valor es inferior a la mitad de la unidad adoptada en la tabla.

**EXPEDIENTE:** Ministro de Hacienda: Henrique Meirelles; Secretario Ejecutivo del Ministerio de Hacienda: Tarcísio Godoy; Secretario de la Seguridad Social: Marcelo Caetano; Secretario de Políticas de Seguridad Social: Benedito Adalberto Brunca; Director del Departamento de lo Régimen General de Seguridad Social: Emanuel de Araújo Dantas; Director del Departamento de los Regímenes de Sanidad en el Servicio Público: Naron Gutierrez Nogueira; Director del Departamento de Políticas de Salud y Sanidad Ocupacional: Marco Antonio Gomes Pérez; Coordinador-General de Estadística, Demografía y Actuarial: Alexandre Zioli Fernandes; Equipo Técnico: Anária Pereira de Freitas, Carolina Fernandes dos Santos, Pedro Henrique Zampier, Sergio Luiz Maximino, Valdemir de Souza Silva; Distribución: Vanessa Ribeiro Almeida.

Boletín Estadístico de la Seguridad Social es una publicación mensual de la Secretaría de Políticas de Seguridad Social del Ministerio de Hacienda, de responsabilidad de la Secretaría de Políticas de Seguridad Social y elaborado por la Coordinación-General de Estadística, Demografía y e Actuarial. Impresión: Asesoría de Comunicación Social. También disponible en internet en lo sitio: [www.previdencia.gov.br](http://www.previdencia.gov.br)

Es permitida la reproducción total o parcial del contenido de esta publicación desde que citada la fuente.

**CORRESPONDÊNCIA:** Secretaria de Previdência do Ministério da Fazenda – Secretaria de Políticas de Previdência Social  
Esplanada dos Ministérios Bloco “F” 7º andar Sala 741 – 70.059-900 – Brasília/DF  
Tel. +55 61 2021 5115. Fax +55 61 2021 5020 – e-mail: [beps@previdencia.gov.br](mailto:beps@previdencia.gov.br)