



## **BOLETIN ESTADÍSTICO DE LA SEGURIDAD SOCIAL**

- 01 - Números Generales de la Seguridad Social
- 02 - Evolución de los Beneficios Concedidos 2006/2017
- 03 - Beneficios Concedidos Según los Grupos de Especies
- 04 - Beneficios Concedidos por Grandes Grupos Según los Rangos de Valores
- 05 - Beneficios Concedidos por Clientela y Grandes Grupos Según los Rangos de Valores
- 06 - Beneficios Concedidos por Rangos de Valor Según las Unidades de la Federación
- 07 - Beneficios Concedidos Según las Unidades de la Federación
- 08 - Beneficios Concedidos Según las Especies
- 09 - Valor de Créditos Emitidos en la Concesión
- 10 - Evolución de los Beneficios Emitidos – 2006/2017
- 11 - Beneficios Emitidos Según los Grupos de Especies
- 12 - Beneficios Emitidos por Grandes Grupos, Según los Rangos de Valor
- 13 - Beneficios Emitidos por Clientela y Grandes Grupos, Según los Rangos de Valor
- 14 - Beneficios Emitidos por Rangos de Valor Según las Unidades de la Federación
- 15 - Beneficios Emitidos Según las Unidades de la Federación
- 16 - Beneficios Emitidos Según las Especies
- 17 - Beneficios Cesados Según los Grupos de Especies
- 18 - Beneficios Cesados y Suspendidos Según las Unidades de la Federación
- 19 - Requerimientos de Beneficios Según las Unidades de la Federación
- 20 - Evolución de los Requerimientos, Concesiones y Rechazos de Beneficios 2006/2017
- 21 - Situación de los Beneficios en Análisis por Tiempo de Tramitación y Responsable por la Pendencia
- 22 - Evolución Del Valor Recaudado por la Seguridad Social 2006/2017
- 23 - Valor Recaudado por la Seguridad Social por Fuente de Ingresos, Según las Unidades de la Federación
- 24 - Valor de las Recaudaciones Efectuadas por las Empresas Según el Sector de Actividad Económica
- 25 - Valor de las Recaudaciones Efectuadas por las Empresas, Según las Unidades de la Federación
- 26 - Flujo de Caja Del INSS 2016/2017
- 27 - Otras Informaciones 2016/2017



## PRESENTACIÓN

El Boletín Estadístico de la Seguridad Social – BEPS es una publicación mensual de la Secretaría de Políticas de Seguridad Social del Ministerio de Hacienda, elaborado por la Coordinación-General de Estadística y Actuaría, que presenta un conjunto de datos, con 27 tablas, sobre beneficios y recaudación de la Seguridad Social, el Flujo de Caja del Instituto Nacional del Seguro Social – INSS y, aún, informaciones de indicadores económicos y datos poblacionales.

La tabla 1 trae un resumen de los datos de beneficios de la Seguridad Social, del Flujo de Caja del INSS y poblacionales. Las informaciones de beneficios concedidos el mes constan en las tablas de 2 a 8. Entre ellos, la tabla 2 trae la evolución mensual de los beneficios concedidos según la clientela urbana y rural. La tabla 3 reporta cantidad y valor de los beneficios concedidos en el último mes de la serie por grupos de especie del beneficio. Las tablas 4 y 5 traen informaciones sobre cantidad y valor de los beneficios por rangos de valor. Las tablas 6 y 7 traen informaciones por Unidades de la Federación y la tabla 8 por especie de beneficio.

En la tabla 9 consta el valor de créditos emitidos en la concesión, que corresponden al primer pago efectuado a los beneficiarios, una vez que esos beneficios aún no fueron incluidos en la base de datos.

Las tablas de 10 a 16 traen datos de beneficios emitidos, que comprenden los créditos encaminados a la red bancaria para pago de beneficios de prestación continuada que están activos en la base de datos. Esas tablas siguen la misma estructura presentada para los beneficios concedidos.

Los datos de las tablas 17 y 18 presentan atraso de un mes e incorporan los beneficios que fueron cesados y suspensos entre la fecha de la emisión de beneficios del mes de referencia y la fecha de la emisión del mes siguiente. Los requerimientos de beneficios están relacionados en la tabla 19, por Unidades de la Federación, clasificados en requeridos, rechazados y en análisis. En la tabla 20 es presentada la evolución mensual de requerimientos, concesiones y rechazos. En la tabla 21 es presentada la cantidad de beneficios en análisis, de acuerdo con el tiempo de tramitación del proceso y de acuerdo con quien está pendiente la marcha del mismo.

Los valores recaudados por la previsión social, provenientes de todos los ingresos financieros incluidos en la *Guia da Previdência Social (GPS)*, son demostrados en las tablas 22 a 25. Entre ellos, la tabla 22 trae la evolución mensual de la recaudación de la Seguridad Social. La tabla 23 trae informaciones detalladas del último mes según el origen de la contribución. La tabla 24 revela los valores de recaudación de las empresas por sector de actividad económica y la tabla 25 por Unidades de la Federación.

La tabla 26 muestra el Flujo de Caja del INSS y la tabla 27 informa otros datos de la Seguridad Social y algunos indicadores económicos. Los conceptos son presentados después de las tablas.

01

## NÚMEROS GENERALES DE LA SEGURIDAD SOCIAL

FLUJO DE CAJA DEL INSS – 2016/2017 – (EN R\$ MIL)			
DISCRIMINACIÓN	ABRIL/2017	ACUMULADO EN 2017	ACUMULADO EN 12 MESES
Recaudación Propria	31.083.473	117.454.284	362.368.402
(+) Recaudación Simple	2.921.350	11.603.629	34.337.869
(+) Otras Recaudación	226.819	982.903	1.785.841
<b>(=) Recaudación Bruta</b>	<b>34.231.642</b>	<b>130.040.816</b>	<b>398.492.112</b>
(-) Reembolsos y restituciones	7.198	34.768	189.681
(-) Reuniones de Otras Entidades	3.092.156	14.568.419	38.810.865
<b>(=) Recaudación Neta</b>	<b>31.132.289</b>	<b>115.437.629</b>	<b>359.491.565</b>
Beneficios totales	43.125.183	167.439.947	523.734.977
(-) Beneficios devueltos	-74.334	-217.457	-2.864.532
<b>(=) Beneficios Previdenciarios</b>	<b>43.199.517</b>	<b>167.657.404</b>	<b>526.599.509</b>
<b>Saldo Previdenciario (Recaudación Neta - Beneficios Previd.)</b>	<b>-11.992.895</b>	<b>-52.002.318</b>	<b>-164.243.412</b>

Fuente: División de programación Financiera

PARTICIPACIÓN DE LA RECAUDACIÓN NETA Y DEL GASTO CON BENEFICIOS DEL RÉGIMEN GENERAL DE SEGURIDAD SOCIAL EN EL PIB – 2016				
PIB (R\$ Mil) <sup>(1)</sup>	RECAUDACIÓN NETA (R\$ Mil)	% EN EL PIB	BENEFICIOS DEL RGPS (R\$ Mil)	% EN EL PIB
<b>6.266.895.000</b>	<b>358.137.319</b>	<b>5,71</b>	<b>507.871.304</b>	<b>8,10</b>

Fuentes: División de programación Financiera del INSS y IBGE

Clientela	BENEFICIOS CONCEDIDOS				BENEFICIOS EMITIDOS	
	Acumulado en 2016		Abril/2017		Abril/2017	
	Numero	Valor (R\$ Mil)	Numero	Valor (R\$ Mil)	Numero	Valor (R\$ Mil)
<b>Total</b>	<b>5.132.451</b>	<b>6.699.937</b>	<b>380.921</b>	<b>525.510</b>	<b>33.917.410</b>	<b>40.697.070</b>
Urbano	4.245.154	5.917.340	315.542	464.024	24.411.042	32.680.910
Rural	887.297	782.598	65.379	61.487	9.506.368	8.016.160

Fuentes: DATAPREV / SUB y SINTESE

OTRAS INFORMACIONES DE BENEFICIOS					TIEMPO MEDIANO DE CONCESIÓN (EN DÍAS)	
Marzo/2017		Abril/2017		Requerimientos	Marzo/2017	Abril/2017
Beneficios Cesados		Beneficios Suspensos	Requerimientos			
Numero	Valor (R\$ Mil)		Requeridos	Rechazados		
<b>423.035</b>	<b>549.323</b>	<b>24.331</b>	<b>692.170</b>	<b>275.896</b>	<b>57</b>	<b>54</b>

Fuentes: DATAPREV / SUB, SINTESE y SUIBE

(1) PIB corriente a precio de mercado, dato preliminar divulgado por el Instituto Brasileño de Geografía y Estadística – IBGE.

(2) Corresponde al número medio mensual de contribuyentes, o sea, a la suma del número de meses con contribución para cada trabajador, dividido por 12.

DATOS POBLACIONALES - 2015	
DISCRIMINACIÓN	TOTAL
<b>Población Residente</b>	<b>204.860.101</b>
Urbana	172.318.534
Rural	32.541.567
<b>Población Económicamente Activa</b>	<b>105.519.431</b>
Ocupada	95.380.483
Desocupada	10.138.948
<b>Población no Económicamente Activa</b>	<b>72.137.391</b>
<b>Población Ocupada Según Posición en el Trabajo Principal:</b>	
<b>Total</b>	<b>95.380.483</b>
<b>Empleados</b>	<b>57.564.636</b>
Con cartera de trabajo firmada	36.825.347
Empleados públicos y militares	7.328.011
Otros y sin declaración	13.411.278
<b>Trabajador Doméstico</b>	<b>6.308.667</b>
Con cartera de trabajo firmada	2.016.149
Sin cartera de trabajo firmada y sin declaración	4.292.518
<b>Autónomo</b>	<b>21.823.126</b>
<b>Empleador</b>	<b>3.550.566</b>
<b>Trabajadores en la producción para el propio consumo y construcción para el propio uso</b>	<b>3.846.970</b>
No remunerados	2.286.518
<b>Cotizantes para instituto de pensión en cualquier trabajo</b>	<b>58.812.846</b>

Fuente: PNAD / IBGE - 2015.

NÚMERO DE COTIZANTES PARA EL RÉGIMEN GENERAL DE PREVISIÓN SOCIAL <sup>(2)</sup> – 2015	
<b>TOTAL</b>	<b>54.075.219</b>
Empleados	41.998.560
Autónomos	9.634.054
Trabajadores Domésticos	1.070.832
Facultativos	1.369.005
Afiliados Especiales	2.768
Ignorados	-

Fuente: DATAPREV / CNIS.

02

## EVOLUCIÓN DE LOS BENEFICIOS CONCEDIDOS - 2006/2017

AÑOS/MESES	CANTIDAD				VALOR (R\$)				VALOR MEDIANO (R\$)			TIEMPO MEDIANO DE CONCESIÓN (EN DÍAS)
	Total	Variación en Relación al año/mes anterior (%)	Clientela		Total	Variación en Relación al año/mes anterior (%)	Clientela		Total	Clientela		
			Urbana	Rural			Urbana	Rural		Urbana	Rural	
2006 Total	4.238.816	7,16	3.221.479	1.017.337	2.454.718.849	18,27	2.108.750.810	345.968.039	579,10	654,59	340,07	...
2007 Total	4.173.350	-1,54	3.157.008	1.016.342	2.565.614.483	4,52	2.185.671.623	379.942.860	614,76	692,32	373,83	...
2008 Total	4.461.842	6,91	3.408.788	1.053.054	2.939.609.022	14,58	2.506.754.117	432.854.905	658,83	735,38	411,05	...
2009 Total	4.473.905	0,27	3.389.215	1.084.690	3.183.818.356	8,31	2.682.419.674	501.398.683	711,64	791,46	462,25	...
2010 Total	4.640.120	3,72	3.565.641	1.074.479	3.581.722.281	12,50	3.033.730.446	547.991.835	771,90	850,82	510,01	...
2011 Total	4.767.039	2,74	3.737.177	1.029.862	3.974.824.813	10,98	3.413.642.786	561.182.027	833,81	913,43	544,91	...
2012 Total	4.957.681	4,00	3.921.951	1.035.730	4.532.732.386	14,04	3.887.990.893	644.741.493	914,28	991,34	622,50	...
2013 Total	5.207.629	5,04	4.169.903	1.037.726	5.142.736.655	13,46	4.438.965.291	703.771.364	987,54	1.064,52	678,19	...
2014 Total	5.211.030	0,07	4.214.863	996.167	5.485.224.495	6,66	4.763.421.962	721.802.533	1.052,62	1.130,15	724,58	...
2015 Total	4.344.701	-16,62	3.546.427	798.274	5.038.457.733	-8,14	4.408.752.229	629.705.504	1.159,68	1.243,15	788,83	...
2016 Total	5.132.451	18,13	4.245.154	887.297	6.699.937.397	32,98	5.917.339.856	782.597.541	1.305,41	1.393,90	882,00	...
Enero	349.198	5,49	286.889	62.309	461.082.351	18,10	406.181.138	54.901.213	1.320,40	1.415,81	881,11	69
Febrero	426.512	22,14	355.489	71.023	558.533.669	21,14	495.953.112	62.580.557	1.309,54	1.395,13	881,13	73
Marzo	449.935	5,49	376.622	73.313	585.771.353	4,88	521.194.441	64.576.912	1.301,90	1.383,87	880,84	73
Abril	462.993	2,90	382.132	80.861	595.879.389	1,73	524.690.246	71.189.143	1.287,02	1.373,06	880,39	66
Mayo	500.239	8,04	415.499	84.740	641.295.389	7,62	566.660.405	74.634.984	1.281,98	1.363,81	880,75	57
Junio	480.846	-3,88	398.418	82.428	622.299.927	-2,96	549.694.046	72.605.881	1.294,18	1.379,69	880,84	54
Julio	400.827	-16,64	331.569	69.258	521.443.724	-16,21	460.462.397	60.981.327	1.300,92	1.388,74	880,50	52
Agosto	469.094	17,03	386.328	82.766	609.473.522	16,88	536.608.775	72.864.747	1.299,26	1.389,00	880,37	54
Septiembre	425.272	-9,34	349.609	75.663	559.826.246	-8,15	492.753.228	67.073.018	1.316,40	1.409,44	886,47	54
Octubre	378.580	-10,98	313.134	65.446	502.938.916	-10,16	444.967.267	57.971.648	1.328,49	1.421,01	885,79	54
Noviembre	425.052	12,28	350.688	74.364	559.342.177	11,21	493.672.392	65.669.785	1.315,94	1.407,73	883,09	53
Diciembre	363.903	-14,39	298.777	65.126	482.050.734	-13,82	424.502.409	57.548.325	1.324,67	1.420,80	883,65	55
2017 Enero	369.843	1,63	305.554	64.289	515.605.802	6,96	455.689.003	59.916.799	1.394,12	1.491,35	931,99	60
Febrero	368.800	-0,28	304.734	64.066	513.664.388	-0,38	453.359.041	60.305.347	1.392,80	1.487,72	941,30	57
Marzo	466.989	26,62	387.166	79.823	644.566.362	25,48	569.492.309	75.074.054	1.380,26	1.470,93	940,51	57
<b>Abril</b>	<b>380.921</b>	<b>-18,43</b>	<b>315.542</b>	<b>65.379</b>	<b>525.510.496</b>	<b>-18,47</b>	<b>464.023.752</b>	<b>61.486.744</b>	<b>1.379,58</b>	<b>1.470,56</b>	<b>940,47</b>	<b>54</b>
<b>Subtotal <sup>(1)</sup></b>	<b>1.586.553</b>	<b>-6,05</b>	<b>1.312.996</b>	<b>273.557</b>	<b>2.199.347.048</b>	<b>-0,09</b>	<b>1.942.564.105</b>	<b>256.782.943</b>	<b>1.386,24</b>	<b>1.479,49</b>	<b>938,68</b>	<b>-</b>

Fuentes: DATAPREV / SUB, SINTESE y BMD

(1) Las variaciones corresponden a la razón entre el acumulado del año y el acumulado del mismo periodo del año anterior.

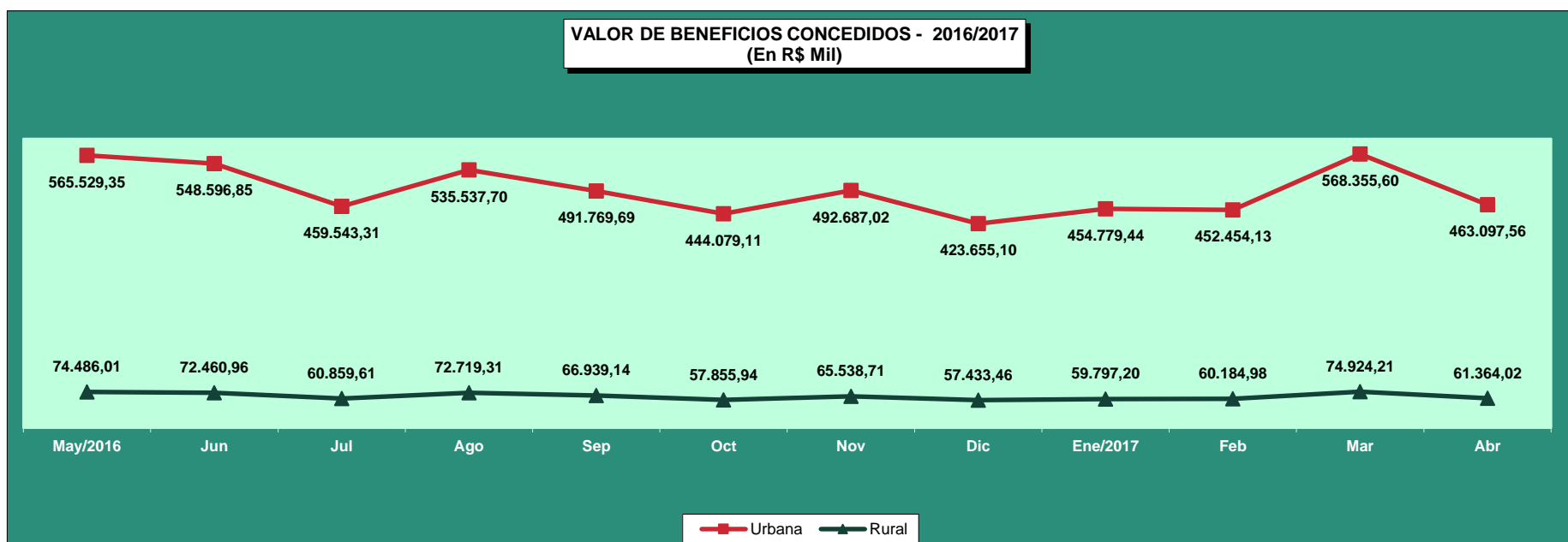
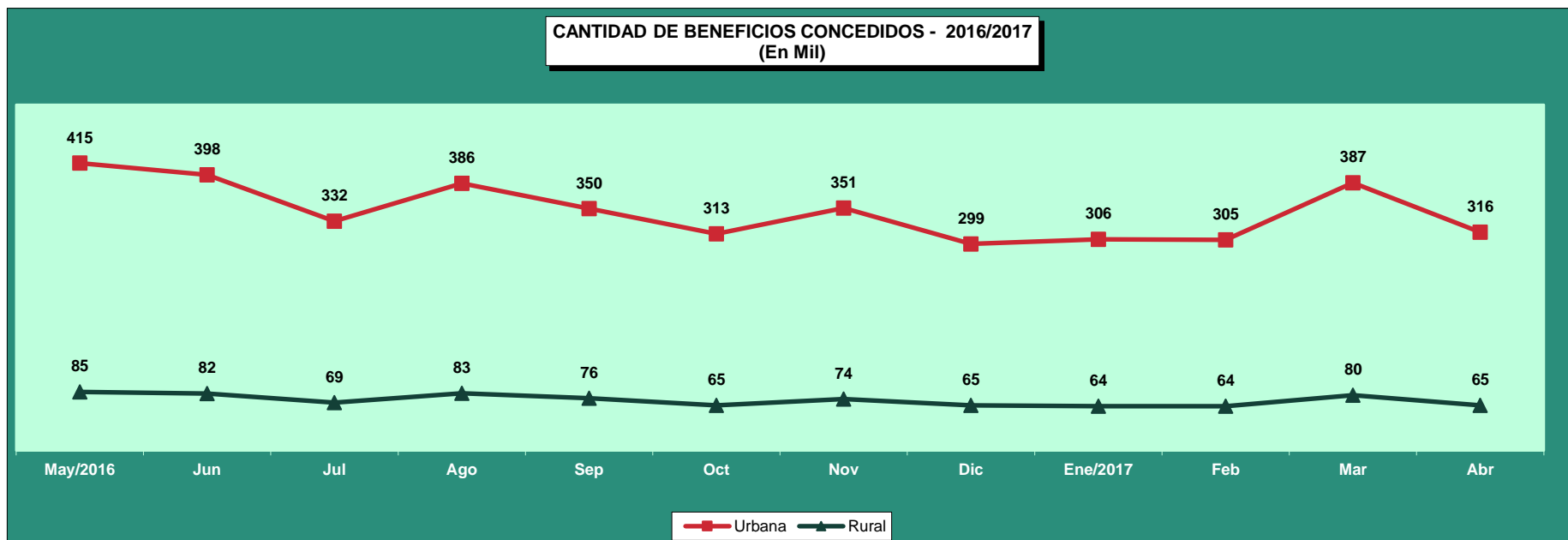

03

## BENEFICIOS CONCEDIDOS SEGÚN LOS GRUPOS DE ESPECIES

GRUPOS DE ESPECIES	CANTIDAD							VALOR (R\$)						VALOR MEDIANO (R\$)			
	Total	% del total	% del grupo	% del sub grupo	Variación en Relación al mes anterior (en %)	Clientela		Total	% del total	% del grupo	% del sub grupo	Variación en Relación al mes anterior (en %)	Clientela		Total	Clientela	
						Urbana	Rural						Urbana	Rural		Urbana	Rural
<b>TOTAL</b>	<b>380.921</b>	<b>100,00</b>			<b>-18,43</b>	<b>315.542</b>	<b>65.379</b>	<b>525.510.496</b>	<b>100,00</b>			<b>-18,47</b>	<b>464.023.752</b>	<b>61.486.744</b>	<b>1.379,58</b>	<b>1.470,56</b>	<b>940,47</b>
<b>BENEFICIOS DEL RGPS</b>	<b>356.867</b>	<b>93,69</b>	<b>100,00</b>		<b>-18,68</b>	<b>291.488</b>	<b>65.379</b>	<b>502.939.304</b>	<b>95,70</b>	<b>100,00</b>		<b>-18,63</b>	<b>441.452.560</b>	<b>61.486.744</b>	<b>1.409,32</b>	<b>1.514,48</b>	<b>940,47</b>
<b>Previsionales</b>	<b>339.345</b>	<b>89,09</b>	<b>95,09</b>	<b>100,00</b>	<b>-18,60</b>	<b>274.816</b>	<b>64.529</b>	<b>476.770.574</b>	<b>90,73</b>	<b>94,80</b>	<b>100,00</b>	<b>-18,52</b>	<b>416.063.188</b>	<b>60.707.386</b>	<b>1.404,97</b>	<b>1.513,97</b>	<b>940,78</b>
Jubilados	107.498	28,22	30,12	31,68	-16,24	82.528	24.970	170.905.417	32,52	33,98	35,85	-16,69	147.337.135	23.568.282	1.589,85	1.785,30	943,86
Edad	53.873	14,14	15,10	15,88	-16,78	30.981	22.892	60.874.554	11,58	12,10	12,77	-16,41	39.337.287	21.537.267	1.129,96	1.269,72	940,82
Invalidez	17.024	4,47	4,77	5,02	-11,09	15.069	1.955	24.371.701	4,64	4,85	5,11	-11,89	22.472.287	1.899.414	1.431,61	1.491,29	971,57
Tiempo de Contribución	36.601	9,61	10,26	10,79	-17,67	36.478	123	85.659.162	16,30	17,03	17,97	-18,16	85.527.561	131.601	2.340,35	2.344,63	1.069,92
Pensiones por Muerte	29.839	7,83	8,36	8,79	-17,41	20.561	9.278	43.347.107	8,25	8,62	9,09	-17,39	34.620.626	8.726.481	1.452,70	1.683,80	940,56
Auxilios	157.137	41,25	44,03	46,31	-21,17	141.524	15.613	216.907.520	41,28	43,13	45,50	-20,72	202.238.813	14.668.707	1.380,37	1.429,01	939,52
Enfermedad	154.436	40,54	43,28	45,51	-21,13	139.081	15.355	214.240.787	40,77	42,60	44,94	-20,68	199.726.941	14.513.846	1.387,25	1.436,05	945,22
Accidente	1.058	0,28	0,30	0,31	-26,88	867	191	764.190	0,15	0,15	0,16	-26,56	673.922	90.268	722,30	777,30	472,61
Reclusión	1.643	0,43	0,46	0,48	-21,50	1.576	67	1.902.543	0,36	0,38	0,40	-22,87	1.837.950	64.593	1.157,97	1.166,21	964,07
Salario-Maternidad	44.871	11,78	12,57	13,22	-15,43	30.203	14.668	45.610.530	8,68	9,07	9,57	-15,42	31.866.614	13.743.916	1.016,48	1.055,08	937,00
Abono de perman. en Serv. 20%	-	-	-	-	-	-	-	-	-	-	-	-	-	-	-	-	-
<b>Accidentarios</b>	<b>17.522</b>	<b>4,60</b>	<b>4,91</b>	<b>100,00</b>	<b>-20,21</b>	<b>16.672</b>	<b>850</b>	<b>26.168.730</b>	<b>4,98</b>	<b>5,20</b>	<b>100,00</b>	<b>-20,58</b>	<b>25.389.372</b>	<b>779.358</b>	<b>1.493,48</b>	<b>1.522,87</b>	<b>916,89</b>
Jubilación por Invalidez	807	0,21	0,23	4,61	-19,70	764	43	1.454.288	0,28	0,29	5,56	-17,64	1.413.997	40.291	1.802,09	1.850,78	937,00
Pensión por muerte	23	0,01	0,01	0,13	-4,17	23	-	41.653	0,01	0,01	0,16	-10,53	41.653	-	1.811,01	1.811,01	-
Auxilio-Enfermedad	15.407	4,04	4,32	87,93	-20,18	14.641	766	23.360.832	4,45	4,64	89,27	-20,64	22.642.158	718.673	1.516,25	1.546,49	938,22
Auxilio-Accidente	1.275	0,33	0,36	7,28	-21,20	1.234	41	1.306.024	0,25	0,26	4,99	-23,01	1.285.630	20.394	1.024,33	1.041,84	497,41
Auxilio-Suplementar	10	0,00	0,00	0,06	-9,09	10	-	5.933	0,00	0,00	0,02	39,56	5.933	-	593,31	593,31	-
<b>BENEFICIOS ASISTENCIALES</b>	<b>24.018</b>	<b>6,31</b>	<b>100,00</b>		<b>-14,49</b>	<b>24.018</b>	<b>-</b>	<b>22.504.036</b>	<b>4,28</b>	<b>100,00</b>		<b>-14,52</b>	<b>22.504.036</b>	<b>-</b>	<b>936,97</b>	<b>936,97</b>	<b>-</b>
<b>Amparos Asistenciales (LOAS)</b>	<b>24.018</b>	<b>6,31</b>	<b>100,00</b>	<b>100,00</b>	<b>-14,49</b>	<b>24.018</b>	<b>-</b>	<b>22.504.036</b>	<b>4,28</b>	<b>100,00</b>	<b>100,00</b>	<b>-14,52</b>	<b>22.504.036</b>	<b>-</b>	<b>936,97</b>	<b>936,97</b>	<b>-</b>
Anciano	10.730	2,82	44,67	44,67	-20,06	10.730	-	10.053.262	1,91	44,67	44,67	-20,12	10.053.262	-	936,93	936,93	-
Portador de Deficiencia	13.288	3,49	55,33	55,33	-9,39	13.288	-	12.450.774	2,37	55,33	55,33	-9,39	12.450.774	-	936,99	936,99	-
<b>Rentas Mensuales Vitalicias (RMV)</b>	<b>-</b>	<b>-</b>	<b>-</b>	<b>-</b>	<b>-</b>	<b>-</b>	<b>-</b>	<b>-</b>	<b>-</b>	<b>-</b>	<b>-</b>	<b>-</b>	<b>-</b>	<b>-</b>	<b>-</b>	<b>-</b>	<b>-</b>
Anciano	-	-	-	-	-	-	-	-	-	-	-	-	-	-	-	-	-
Portador de Deficiencia	-	-	-	-	-	-	-	-	-	-	-	-	-	-	-	-	-
<b>ENCARGOS PREVIDENCIARIOS DE LA UNIÓN (EPU) (1)</b>	<b>36</b>	<b>0,01</b>	<b>-</b>	<b>-</b>	<b>-45,45</b>	<b>36</b>	<b>-</b>	<b>67.157</b>	<b>0,01</b>	<b>-</b>	<b>-</b>	<b>-51,69</b>	<b>67.157</b>	<b>-</b>	<b>1.865,46</b>	<b>1.865,46</b>	<b>-</b>

Fuentes: DATAPREV / SUB y SINTESE.

(1) Incluye las siguientes especies: 22 pensión por muerte estatutaria; 26 - Pensión especial (Ley N° 593/48); 37 - Jubilación de extra numerario de la Unión; 38 Jubilación de la extinta CAPIN; 56 - Pensiones mensual de por vida por el síndrome de talidomida; 58 - Jubilación excepcional del amnistiado; 59 - Pensión por muerte excepcional del amnistiado; 76 - Salario-Familia estatutaria del RFFSA; 85 - pensión mensual vitalicia del cauchero; 86 - pensión mensual vitalicia del dependiente del cauchero; 89 - pensión especial para las víctimas de hemodiálisis Caruaru; 96 - pensión especial a las personas afectadas por lepra. Excluyendo el EPU adicional

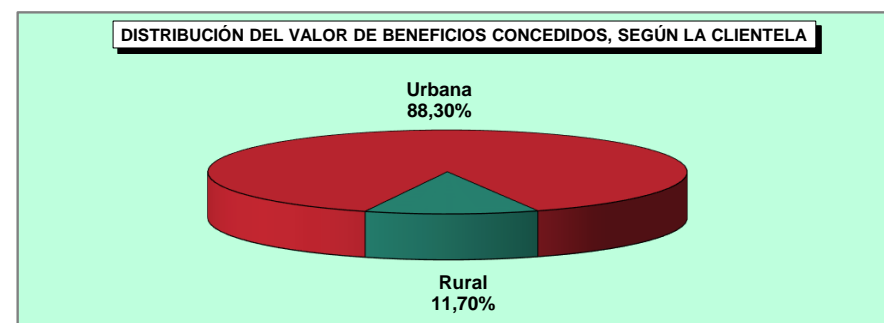
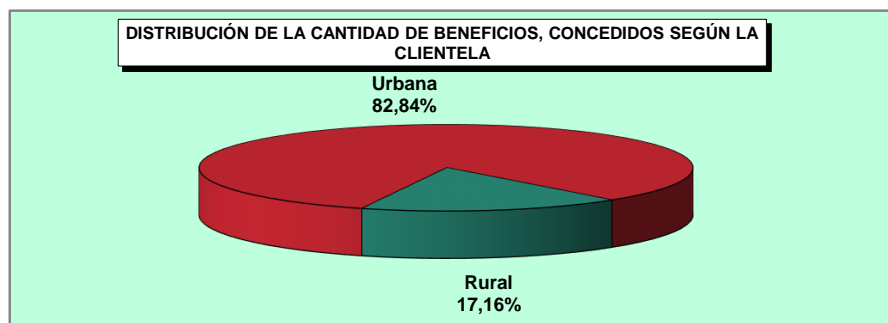
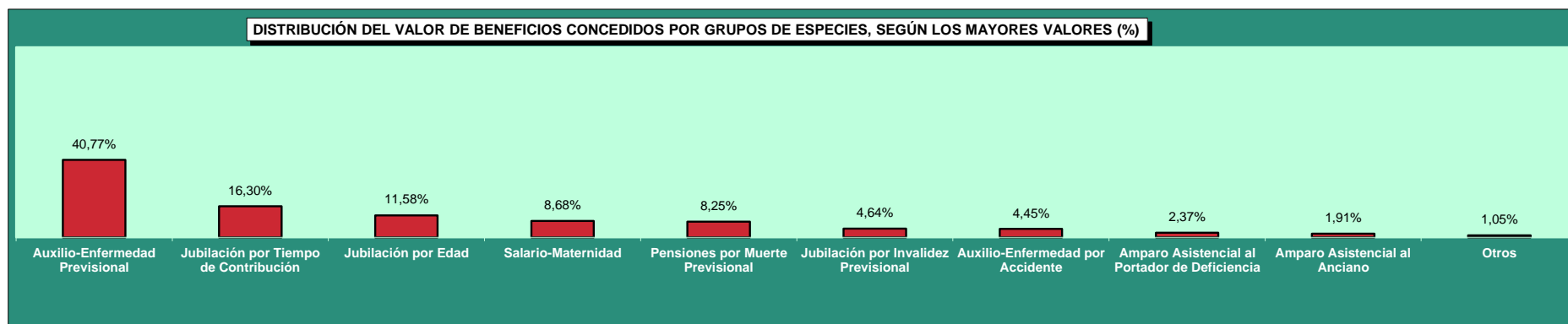
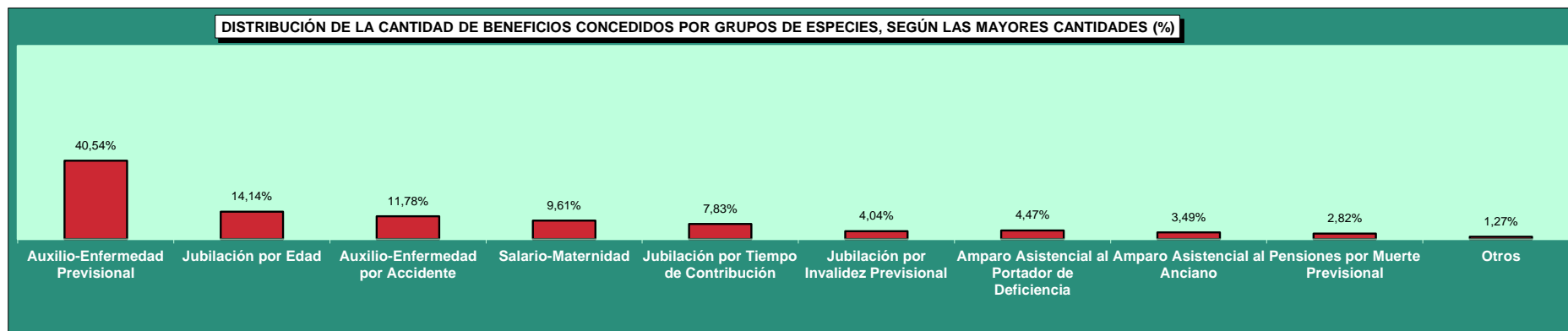



04

## BENEFICIOS CONCEDIDOS POR GRANDES GRUPOS SEGÚN LOS RANGOS DE VALORES

RANGOS DE VALORES (EN BENEFICIO MÍNIMO)	CANTIDAD						VALOR (R\$)					
	Total	% sobre el total	% Acumulado	Beneficios del RGPS	Beneficios Asistenciales	EPU	Total	% sobre el total	% Acumulado	Beneficios del RGPS	Beneficios Asistenciales	EPU
<b>TOTAL</b>	<b>380.921</b>	<b>100,00</b>	<b>-</b>	<b>356.867</b>	<b>24.018</b>	<b>36</b>	<b>525.510.496</b>	<b>100,00</b>	<b>-</b>	<b>502.939.304</b>	<b>22.504.036</b>	<b>67.157</b>
< 1	1.822	0,48	0,48	1.812	9	1	1.110.232	0,21	0,21	1.102.780	7.014	438
= 1	199.670	52,42	52,90	175.668	24.000	2	187.090.790	35,60	35,81	164.600.916	22.488.000	1.874
1 -  2	118.493	31,11	84,00	118.455	9	29	153.126.444	29,14	64,95	153.064.416	9.021	53.007
2 -  3	32.279	8,47	92,48	32.278	-	1	73.380.956	13,96	78,92	73.379.019	-	1.937
3 -  4	14.943	3,92	96,40	14.940	-	3	48.211.390	9,17	88,09	48.201.488	-	9.901
4 -  5	8.327	2,19	98,59	8.327	-	-	34.995.230	6,66	94,75	34.995.230	-	-
5 -  6	5.241	1,38	99,96	5.241	-	-	26.601.469	5,06	99,81	26.601.469	-	-
6 -  7	97	0,03	99,99	97	-	-	578.520	0,11	99,92	578.520	-	-
7 -  8	22	0,01	99,99	22	-	-	152.653	0,03	99,95	152.653	-	-
8 -  9	17	0,00	100,00	17	-	-	135.795	0,03	99,98	135.795	-	-
9 -  10	3	0,00	100,00	3	-	-	26.326	0,01	99,98	26.326	-	-
10 -  20	6	0,00	100,00	6	-	-	71.673	0,01	99,99	71.673	-	-
20 -  30	-	-	100,00	-	-	-	-	-	99,99	-	-	-
30 -  40	1	0,00	100,00	1	-	-	29.018	0,01	100,00	29.018	-	-
40 -  50	-	-	100,00	-	-	-	-	-	100,00	-	-	-
50 -  60	-	-	100,00	-	-	-	-	-	100,00	-	-	-
60 -  70	-	-	100,00	-	-	-	-	-	100,00	-	-	-
70 -  80	-	-	100,00	-	-	-	-	-	100,00	-	-	-
80 -  90	-	-	100,00	-	-	-	-	-	100,00	-	-	-
90 -  100	-	-	100,00	-	-	-	-	-	100,00	-	-	-
> 100	-	-	100,00	-	-	-	-	-	100,00	-	-	-

Fuentes: DATAPREV / SUB y SINTESE.

05

## BENEFICIOS CONCEDIDOS POR CLIENTELA Y GRANDES GRUPOS SEGÚN LOS RANGOS DE VALORES

RANGOS DE VALORES (EN BENEFICIO MÍNIMO)	CLIENTELA URBANA								CLIENTELA RURAL					
	Cantidad				Valor (R\$)				Cantidad			Valor (R\$)		
	Total	Beneficios del RGPS	Beneficios Asistenciales	EPU	Total	Beneficios del RGPS	Beneficios Asistenciales	EPU	Total	Beneficios del RGPS	Beneficios Asistenciales	Total	Beneficios del RGPS	Beneficios Asistenciales
<b>TOTAL</b>	<b>315.542</b>	<b>291.488</b>	<b>24.018</b>	<b>36</b>	<b>464.023.752</b>	<b>441.452.560</b>	<b>22.504.036</b>	<b>67.157</b>	<b>65.379</b>	<b>65.379</b>	<b>-</b>	<b>61.486.744</b>	<b>61.486.744</b>	<b>-</b>
< 1	1.577	1.567	9	1	994.240	986.788	7.014	438	245	245	-	115.992	115.992	-
= 1	135.224	111.222	24.000	2	126.704.888	104.215.014	22.488.000	1.874	64.446	64.446	-	60.385.902	60.385.902	-
1 -  2	117.898	117.860	9	29	152.400.033	152.338.004	9.021	53.007	595	595	-	726.411	726.411	-
2 -  3	32.221	32.220	-	1	73.252.177	73.250.240	-	1.937	58	58	-	128.779	128.779	-
3 -  4	14.924	14.921	-	3	48.152.459	48.142.558	-	9.901	19	19	-	58.931	58.931	-
4 -  5	8.314	8.314	-	-	34.938.980	34.938.980	-	-	13	13	-	56.251	56.251	-
5 -  6	5.238	5.238	-	-	26.586.991	26.586.991	-	-	3	3	-	14.478	14.478	-
6 -  7	97	97	-	-	578.520	578.520	-	-	-	-	-	-	-	-
7 -  8	22	22	-	-	152.653	152.653	-	-	-	-	-	-	-	-
8 -  9	17	17	-	-	135.795	135.795	-	-	-	-	-	-	-	-
9 -  10	3	3	-	-	26.326	26.326	-	-	-	-	-	-	-	-
10 -  20	6	6	-	-	71.673	71.673	-	-	-	-	-	-	-	-
20 -  30	-	-	-	-	-	-	-	-	-	-	-	-	-	-
30 -  40	1	1	-	-	29.018	29.018	-	-	-	-	-	-	-	-
40 -  50	-	-	-	-	-	-	-	-	-	-	-	-	-	-
50 -  60	-	-	-	-	-	-	-	-	-	-	-	-	-	-
60 -  70	-	-	-	-	-	-	-	-	-	-	-	-	-	-
70 -  80	-	-	-	-	-	-	-	-	-	-	-	-	-	-
80 -  90	-	-	-	-	-	-	-	-	-	-	-	-	-	-
90 -  100	-	-	-	-	-	-	-	-	-	-	-	-	-	-
> 100	-	-	-	-	-	-	-	-	-	-	-	-	-	-

Fuentes: DATAPREV / SUB y SINTESE.

CANTIDAD DE BENEFICIOS CONCEDIDOS, SEGÚN LOS RANGOS DE VALORES - (EN %)

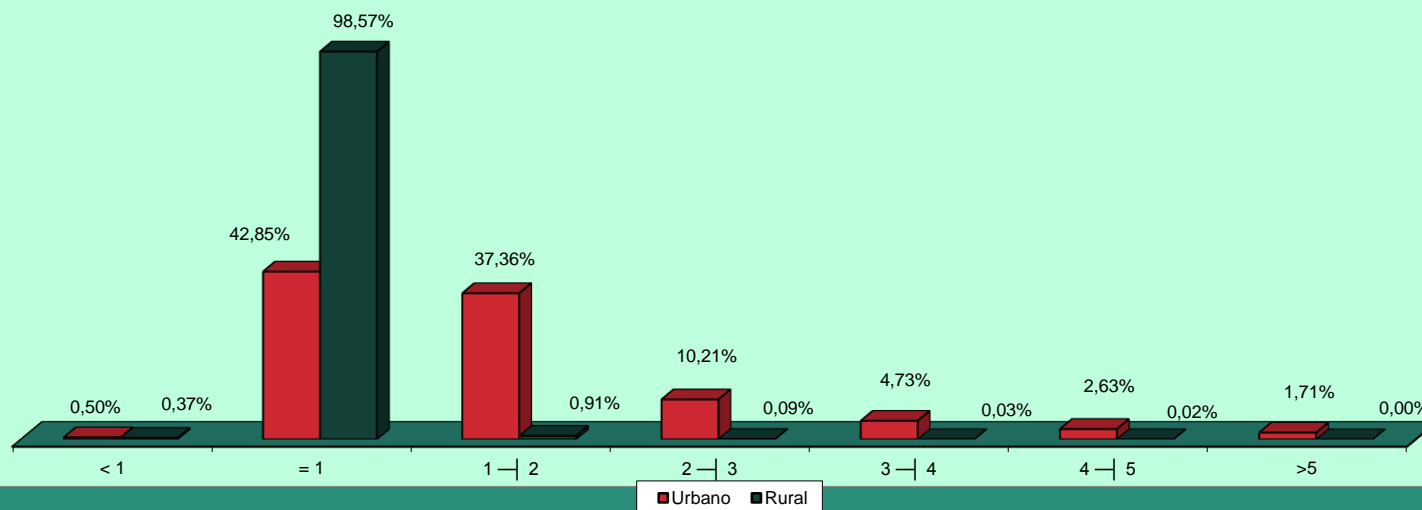

CANTIDAD DE BENEFICIOS CONCEDIDOS, SEGÚN LOS RANGOS DE VALORES - (EN %)

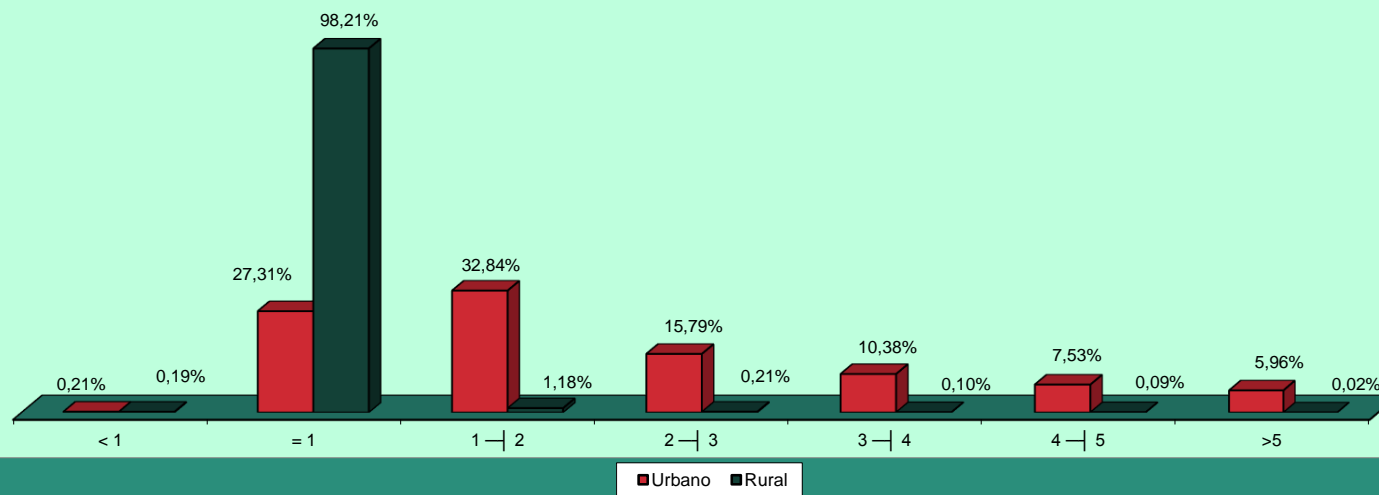

## 06 CANTIDAD DE BENEFICIOS CONCEDIDOS POR RANGOS DE VALORES SEGÚN LAS UNIDADES DE LA FEDERACIÓN

GRANDE REGIONES Y UNIDADES DE LA FEDERACIÓN	CANTIDAD						VALOR (R\$)					
	Rangos de Valores (En Beneficio Mínimo)						Rangos de Valores (En Beneficio Mínimo)					
	Total	< 1	= 1	1 a 5	5 a 10	> 10	Total	< 1	= 1	1 a 5	5 a 10	> 10
<b>BRASIL</b>	<b>380.921</b>	<b>1.822</b>	<b>199.670</b>	<b>174.042</b>	<b>5.380</b>	<b>7</b>	<b>525.510.496</b>	<b>1.110.232</b>	<b>187.090.790</b>	<b>309.714.020</b>	<b>27.494.763</b>	<b>100.691</b>
<b>NORTE</b>	<b>19.417</b>	<b>90</b>	<b>13.112</b>	<b>6.059</b>	<b>155</b>	<b>1</b>	<b>23.717.137</b>	<b>53.354</b>	<b>12.285.944</b>	<b>10.575.610</b>	<b>789.637</b>	<b>12.590</b>
Rondônia	3.144	30	2.030	1.067	17	-	3.678.144	18.878	1.902.110	1.670.720	86.436	-
Acre	1.151	9	834	296	11	1	1.364.676	4.749	781.458	511.035	54.844	12.590
Amazonas	4.776	17	3.125	1.593	41	-	6.089.212	11.553	2.928.125	2.942.155	207.379	-
Roraima	623	-	466	154	3	-	711.935	-	436.642	259.964	15.328	-
Pará	7.409	31	5.019	2.293	66	-	9.169.093	16.593	4.702.803	4.112.815	336.881	-
Amapá	633	1	478	150	4	-	733.684	645	447.886	261.665	23.489	-
Tocantins	1.681	2	1.160	506	13	-	1.970.393	937	1.086.920	817.257	65.280	-
<b>NORDESTE</b>	<b>87.459</b>	<b>378</b>	<b>64.547</b>	<b>21.864</b>	<b>669</b>	<b>1</b>	<b>101.440.279</b>	<b>205.253</b>	<b>60.480.539</b>	<b>37.336.635</b>	<b>3.408.475</b>	<b>9.377</b>
Maranhão	9.589	34	7.941	1.582	32	-	10.320.737	18.173	7.440.717	2.699.062	162.786	-
Piauí	6.506	23	5.315	1.137	31	-	6.990.073	12.747	4.980.155	1.833.670	163.501	-
Ceará	13.643	73	10.379	3.094	97	-	15.427.665	37.938	9.725.123	5.171.247	493.357	-
Rio Grande do Norte	5.933	29	4.122	1.728	54	-	6.995.330	16.947	3.862.314	2.844.473	271.597	-
Paraíba	6.408	42	4.623	1.699	44	-	7.350.276	22.132	4.331.751	2.775.986	220.407	-
Pernambuco	13.264	44	8.991	4.098	130	1	16.061.748	24.497	8.424.567	6.944.048	659.260	9.377
Alagoas	4.545	5	3.316	1.190	34	-	5.270.534	2.967	3.107.092	1.985.376	175.100	-
Sergipe	3.420	9	2.383	986	42	-	4.175.621	4.951	2.232.871	1.724.520	213.280	-
Bahia	24.151	119	17.477	6.350	205	-	28.848.294	64.902	16.375.949	11.358.254	1.049.189	-
<b>SUDESTE</b>	<b>169.633</b>	<b>625</b>	<b>73.211</b>	<b>92.449</b>	<b>3.346</b>	<b>2</b>	<b>257.264.753</b>	<b>401.594</b>	<b>68.598.707</b>	<b>171.101.487</b>	<b>17.117.458</b>	<b>45.507</b>
Minas Gerais	44.904	119	25.952	18.365	468	-	57.950.516	68.790	24.317.024	31.166.503	2.398.200	-
Espírito Santo	7.223	33	4.175	2.919	96	-	9.529.813	20.541	3.911.975	5.108.595	488.702	-
Rio de Janeiro	28.650	42	12.407	15.514	686	1	44.107.315	25.185	11.625.359	28.946.450	3.481.302	29.018
São Paulo	88.856	431	30.677	55.651	2.096	1	145.677.110	287.078	28.744.349	105.879.939	10.749.254	16.489
<b>SUL</b>	<b>77.927</b>	<b>645</b>	<b>35.848</b>	<b>40.547</b>	<b>885</b>	<b>2</b>	<b>106.895.422</b>	<b>396.279</b>	<b>33.589.576</b>	<b>68.343.154</b>	<b>4.542.751</b>	<b>23.662</b>
Paraná	25.416	175	12.022	12.971	248	-	34.224.098	108.919	11.264.614	21.572.141	1.278.424	-
Santa Catarina	21.416	236	8.748	12.200	232	-	29.873.780	146.522	8.196.876	20.339.604	1.190.777	-
Rio Grande do Sul	31.095	234	15.078	15.376	405	2	42.797.545	140.838	14.128.086	26.431.409	2.073.550	23.662
<b>CENTRO-OESTE</b>	<b>26.485</b>	<b>84</b>	<b>12.952</b>	<b>13.123</b>	<b>325</b>	<b>1</b>	<b>36.192.905</b>	<b>53.751</b>	<b>12.136.024</b>	<b>22.357.134</b>	<b>1.636.442</b>	<b>9.555</b>
Mato Grosso do Sul	5.601	16	2.754	2.794	37	-	7.289.746	9.939	2.580.498	4.514.303	185.006	-
Mato Grosso	5.449	34	2.914	2.462	39	-	7.069.066	22.177	2.730.418	4.117.952	198.519	-
Goiás	10.355	24	5.207	5.013	110	1	13.838.443	15.018	4.878.959	8.382.120	552.791	9.555
Distrito Federal	5.080	10	2.077	2.854	139	-	7.995.650	6.617	1.946.149	5.342.758	700.126	-

Fuentes: DATAPREV / SUB y SINTESE.

07

## BENEFICIOS CONCEDIDOS SEGÚN LAS UNIDADES DE LA FEDERACIÓN

GRANDE REGIONES Y UNIDADES DE LA FEDERACIÓN	CANTIDAD						VALOR (EN R\$)						VALOR MEDIANO (R\$)			TIEMPO MEDIANO DE CONCESIÓN (EN DÍAS)
	Total	% del total	Variación en Relación al mes anterior (en %)	Cientela		% Rural sobre total	Total	% del total	Variación en Relación al mes anterior (en %)	Cientela		% Rural sobre total	Total	Cientela		
				Urbana	Rural					Urbana	Rural			Urbana	Rural	
<b>BRASIL</b>	<b>380.921</b>	<b>100,00</b>	<b>-18,43</b>	<b>315.542</b>	<b>65.379</b>	<b>17,2</b>	<b>525.510.496</b>	<b>100,00</b>	<b>-18,47</b>	<b>464.023.752</b>	<b>61.486.744</b>	<b>11,7</b>	<b>1.379,58</b>	<b>1.470,56</b>	<b>940,47</b>	54
<b>NORTE</b>	<b>19.417</b>	<b>5,10</b>	<b>-16,80</b>	<b>12.103</b>	<b>7.314</b>	<b>37,7</b>	<b>23.717.137</b>	<b>4,51</b>	<b>-17,36</b>	<b>16.868.893</b>	<b>6.848.243</b>	<b>28,9</b>	<b>1.221,46</b>	<b>1.393,78</b>	<b>936,32</b>	...
Rondônia	3.144	0,83	-21,91	1.951	1.193	37,9	3.678.144	0,70	-22,70	2.563.640	1.114.503	30,3	1.169,89	1.314,01	934,20	46
Acre	1.151	0,30	-24,87	612	539	46,8	1.364.676	0,26	-21,07	861.500	503.176	36,9	1.185,64	1.407,68	933,54	40
Amazonas	4.776	1,25	3,15	2.969	1.807	37,8	6.089.212	1,16	1,09	4.392.406	1.696.806	27,9	1.274,96	1.479,42	939,02	61
Roraima	623	0,16	-4,30	368	255	40,9	711.935	0,14	-3,21	473.000	238.935	33,6	1.142,75	1.285,33	937,00	44
Pará	7.409	1,95	-22,09	4.682	2.727	36,8	9.169.093	1,74	-23,17	6.618.719	2.550.373	27,8	1.237,56	1.413,65	935,23	74
Amapá	633	0,17	-23,46	368	265	41,9	733.684	0,14	-23,42	484.948	248.736	33,9	1.159,06	1.317,79	938,63	44
Tocantins	1.681	0,44	-22,21	1.153	528	31,4	1.970.393	0,37	-23,08	1.474.680	495.713	25,2	1.172,16	1.278,99	938,85	73
<b>NORDESTE</b>	<b>87.459</b>	<b>22,96</b>	<b>-18,56</b>	<b>53.067</b>	<b>34.392</b>	<b>39,3</b>	<b>101.440.279</b>	<b>19,30</b>	<b>-18,81</b>	<b>69.241.179</b>	<b>32.199.100</b>	<b>31,7</b>	<b>1.159,86</b>	<b>1.304,79</b>	<b>936,24</b>	...
Maranhão	9.589	2,52	-22,48	3.453	6.136	64,0	10.320.737	1,96	-24,70	4.572.097	5.748.640	55,7	1.076,31	1.324,09	936,87	65
Piauí	6.506	1,71	-22,37	2.853	3.653	56,1	6.990.073	1,33	-22,67	3.571.349	3.418.724	48,9	1.074,40	1.251,79	935,87	62
Ceará	13.643	3,58	-18,33	9.028	4.615	33,8	15.427.665	2,94	-19,33	11.115.297	4.312.368	28,0	1.130,81	1.231,20	934,42	51
Rio Grande do Norte	5.933	1,56	-17,95	4.185	1.748	29,5	6.995.330	1,33	-17,36	5.360.734	1.634.597	23,4	1.179,05	1.280,94	935,12	38
Paraíba	6.408	1,68	-20,33	4.239	2.169	33,8	7.350.276	1,40	-20,14	5.323.922	2.026.353	27,6	1.147,05	1.255,94	934,23	47
Pernambuco	13.264	3,48	-17,51	9.124	4.140	31,2	16.061.748	3,06	-16,99	12.177.674	3.884.074	24,2	1.210,93	1.334,69	938,18	68
Alagoas	4.545	1,19	-16,59	3.109	1.436	31,6	5.270.534	1,00	-16,95	3.918.198	1.352.336	25,7	1.159,63	1.260,28	941,74	58
Sergipe	3.420	0,90	-10,96	2.290	1.130	33,0	4.175.621	0,79	-10,42	3.116.811	1.058.810	25,4	1.220,94	1.361,05	937,00	87
Bahia	24.151	6,34	-17,55	14.786	9.365	38,8	28.848.294	5,49	-17,68	20.085.097	8.763.197	30,4	1.194,50	1.358,39	935,74	53
<b>SUDESTE</b>	<b>169.633</b>	<b>44,53</b>	<b>-19,12</b>	<b>159.466</b>	<b>10.167</b>	<b>6,0</b>	<b>257.264.753</b>	<b>48,96</b>	<b>-18,95</b>	<b>247.544.025</b>	<b>9.720.729</b>	<b>3,8</b>	<b>1.516,60</b>	<b>1.552,33</b>	<b>956,11</b>	...
Minas Gerais	44.904	11,79	-21,12	39.094	5.810	12,9	57.950.516	11,03	-21,32	52.489.651	5.460.865	9,4	1.290,54	1.342,65	939,91	43
Espírito Santo	7.223	1,90	-22,40	5.852	1.371	19,0	9.529.813	1,81	-22,39	8.244.301	1.285.511	13,5	1.319,37	1.408,80	937,65	55
Rio de Janeiro	28.650	7,52	-18,13	28.198	452	1,6	44.107.315	8,39	-17,77	43.679.533	427.782	1,0	1.539,52	1.549,03	946,42	58
São Paulo	88.856	23,33	-18,10	86.322	2.534	2,9	145.677.110	27,72	-18,08	143.130.539	2.546.571	1,7	1.639,47	1.658,10	1.004,96	58
<b>SUL</b>	<b>77.927</b>	<b>20,46</b>	<b>-16,61</b>	<b>67.595</b>	<b>10.332</b>	<b>13,3</b>	<b>106.895.422</b>	<b>20,34</b>	<b>-16,40</b>	<b>97.179.344</b>	<b>9.716.078</b>	<b>9,1</b>	<b>1.371,74</b>	<b>1.437,67</b>	<b>940,39</b>	...
Paraná	25.416	6,67	-14,20	21.998	3.418	13,4	34.224.098	6,51	-13,73	30.998.474	3.225.623	9,4	1.346,56	1.409,15	943,72	53
Santa Catarina	21.416	5,62	-20,48	19.147	2.269	10,6	29.873.780	5,68	-20,44	27.743.594	2.130.186	7,1	1.394,93	1.448,98	938,82	41
Rio Grande do Sul	31.095	8,16	-15,71	26.450	4.645	14,9	42.797.545	8,14	-15,51	38.437.276	4.360.269	10,2	1.376,35	1.453,21	938,70	47
<b>CENTRO-OESTE</b>	<b>26.485</b>	<b>6,95</b>	<b>-19,95</b>	<b>23.311</b>	<b>3.174</b>	<b>12,0</b>	<b>36.192.905</b>	<b>6,89</b>	<b>-20,72</b>	<b>33.190.311</b>	<b>3.002.594</b>	<b>8,3</b>	<b>1.366,54</b>	<b>1.423,80</b>	<b>946,00</b>	...
Mato Grosso do Sul	5.601	1,47	-25,41	4.909	692	12,4	7.289.746	1,39	-25,68	6.634.035	655.711	9,0	1.301,51	1.351,40	947,56	51
Mato Grosso	5.449	1,43	-22,74	4.315	1.134	20,8	7.069.066	1,35	-23,61	5.996.315	1.072.752	15,2	1.297,31	1.389,64	945,99	56
Goiás	10.355	2,72	-14,19	9.245	1.110	10,7	13.838.443	2,63	-13,96	12.788.963	1.049.480	7,6	1.336,40	1.383,34	945,48	43
Distrito Federal	5.080	1,33	-21,33	4.842	238	4,7	7.995.650	1,52	-23,90	7.770.999	224.651	2,8	1.573,95	1.604,92	943,91	76

Fuentes: DATAPREV / SUB y SINTESE.

**TIEMPO MEDIANO DE CONCESIÓN DE BENEFICIOS POR UNIDADES DE LA FEDERACIÓN (EN DÍAS)**

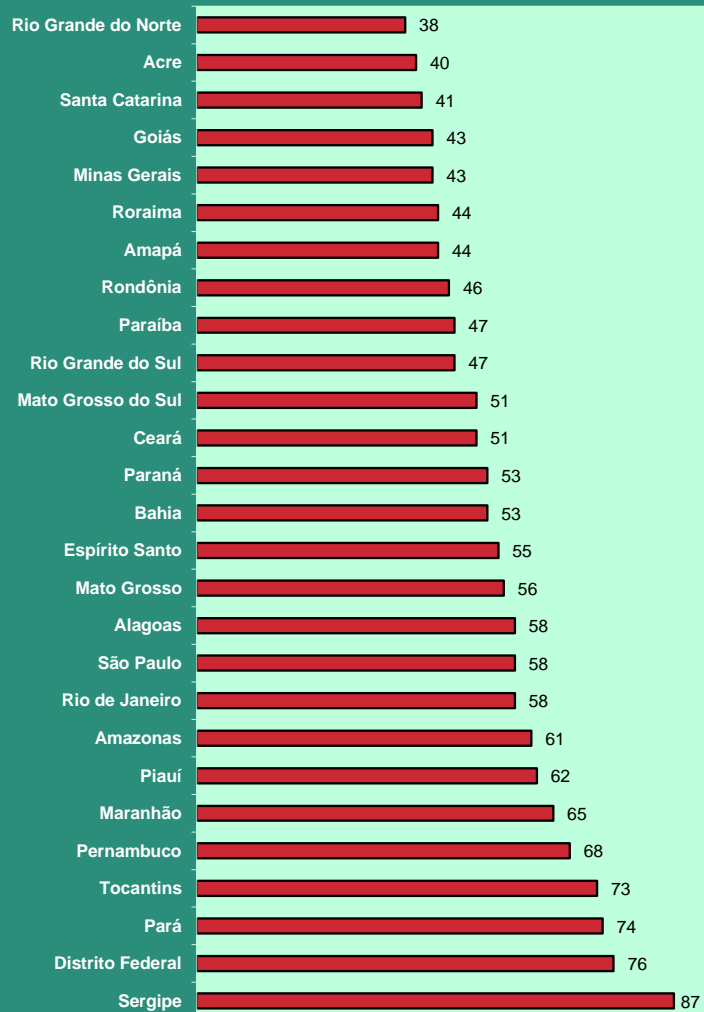

**QDISTRIBUCIÓN DE LA CANTIDAD DE BENEFICIOS CONCEDIDOS SEGÚN LAS GRANDES REGIONES**

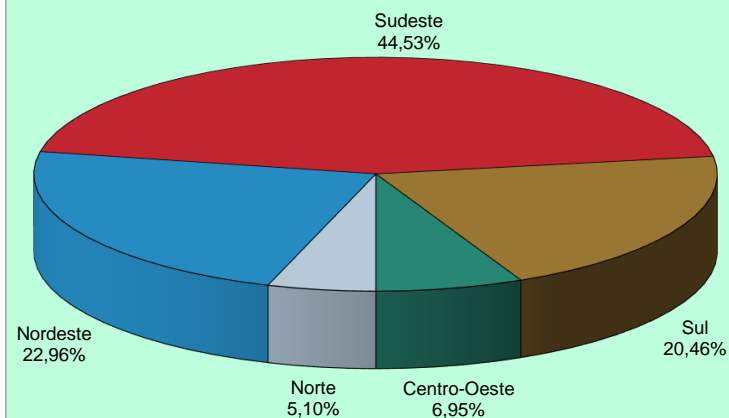

**DISTRIBUCIÓN DEL VALOR DE BENEFICIOS CONCEDIDOS SEGÚN LAS GRANDES REGIONES**

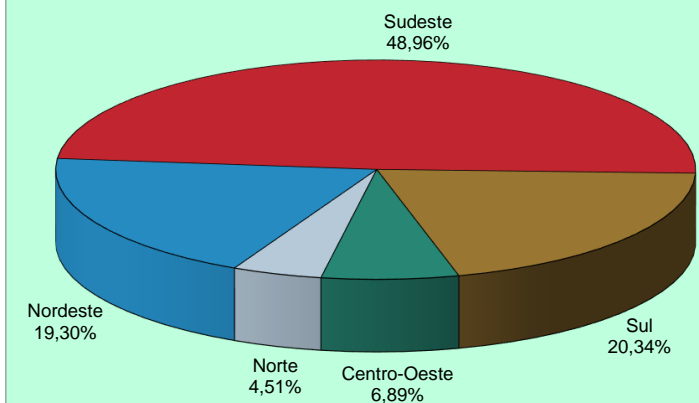

08

## BENEFICIOS CONCEDIDOS SEGÚN LAS ESPECIES

## BENEFICIOS DEL RGPS

(continúa)

COD.	ESPECIES DE BENEFICIOS	CANTIDAD			VALOR (R\$)			VALOR MEDIANO (R\$)		
		Total	Clientela		Total	Clientela		Total	Clientela	
			Urbana	Rural		Urbana	Rural		Urbana	Rural
<b>JUBILACIÓN POR EDAD</b>										
07	Jubilación por edad del trabajador rural (*)	-	-	-	-	-	-	-	-	-
08	Jubilación por edad del empleador rural (*)	-	-	-	-	-	-	-	-	-
41	Jubilación por edad	53.873	30.981	22.892	60.874.554	39.337.287	21.537.267	1.129,96	1.269,72	940,82
81	Jubilación Obligatoria por Edad (Ex-SASSE) (*)	-	-	-	-	-	-	-	-	-
<b>Total de Jubilaciones por Edad</b>		<b>53.873</b>	<b>30.981</b>	<b>22.892</b>	<b>60.874.554</b>	<b>39.337.287</b>	<b>21.537.267</b>	<b>1.129,96</b>	<b>1.269,72</b>	<b>940,82</b>
<b>JUBILACIÓN POR INVALIDEZ</b>										
04	Jubilación por discapacidad de los trabajadores rurales (*)	-	-	-	-	-	-	-	-	-
06	Jubilación por invalidez del empleador rural (*)	-	-	-	-	-	-	-	-	-
32	Jubilación por invalidez previsional	17.024	15.069	1.955	24.371.701	22.472.287	1.899.414	1.431,61	1.491,29	971,57
33	Jubilación por invalidez de Aeronáutica (*)	-	-	-	-	-	-	-	-	-
34	Jubilación por invalidez del ex combatiente marítimo (Ley 1.756/52) (*)	-	-	-	-	-	-	-	-	-
51	Jubilación por invalidez (Extinto Plano Básico) (*)	-	-	-	-	-	-	-	-	-
83	Jubilación por Invalidez (Ex – SASSE) (*)	-	-	-	-	-	-	-	-	-
<b>Total de Jubilaciones por Invalidez</b>		<b>17.024</b>	<b>15.069</b>	<b>1.955</b>	<b>24.371.701</b>	<b>22.472.287</b>	<b>1.899.414</b>	<b>1.431,61</b>	<b>1.491,29</b>	<b>971,57</b>
<b>JUBILACIÓN POR TIEMPO DE CONTRIBUCIÓN</b>										
42	Jub. Por tiempo de contribución	33.209	33.086	123	75.484.729	75.353.129	131.601	2.273,02	2.277,49	1.069,92
43	Jub. Por tiempo de contribución del ex combatiente (*)	-	-	-	-	-	-	-	-	-
44	Jub. Por tiempo de contribución de aeronauta (*)	-	-	-	-	-	-	-	-	-
45	Jub. Por tiempo de contribución del periodista profesional (*)	-	-	-	-	-	-	-	-	-
46	Jub. Por tiempo de contribución especial	1.818	1.818	-	6.738.946	6.738.946	-	3.706,79	3.706,79	-
49	Jub. Por tiempo de contribución ordinaria (*)	-	-	-	-	-	-	-	-	-
57	Jub. Por tiempo de contribución del profesor (Emenda Const. 18/81)	1.574	1.574	-	3.435.486	3.435.486	-	2.182,65	2.182,65	-
72	Jub. Por tiempo de contribución del combatiente marítimo (Ley 1.756/52) (*)	-	-	-	-	-	-	-	-	-
82	Jub. Por tiempo de contribución (Ex SASSE) (*)	-	-	-	-	-	-	-	-	-
<b>Total de Jubilaciones por Tiempo de Contribución</b>		<b>36.601</b>	<b>36.478</b>	<b>123</b>	<b>85.659.162</b>	<b>85.527.561</b>	<b>131.601</b>	<b>2.340,35</b>	<b>2.344,63</b>	<b>1.069,92</b>

Fuentes: DATAPREV / SUB y SINTESE.

COD.	ESPECIES DE BENEFICIOS	CANTIDAD			VALOR (R\$)			VALOR MEDIANO (R\$)		
		Total	Clientela		Total	Clientela		Total	Clientela	
			Urbana	Rural		Urbana	Rural		Urbana	Rural
<b>PENSIONES POR MUERTE</b>										
01	Pensión por muerte del trabajador rural (*)	-	-	-	-	-	-	-	-	-
03	Pensión por muerte del empleador rural (*)	-	-	-	-	-	-	-	-	-
21	Pensión por muerte previsional	29.830	20.552	9.278	43.319.339	34.592.858	8.726.481	1.452,21	1.683,19	940,56
23	Pensión por muerte del ex combatiente	9	9	-	27.768	27.768	-	3.085,33	3.085,33	-
27	Pensión por muerte del servidor público federal con dupla jubilación (*)	-	-	-	-	-	-	-	-	-
28	Pensión por muerte del Régimen General (Decreto 20.465/31) (*)	-	-	-	-	-	-	-	-	-
29	Pensión por muerte del ex combatiente marítimo (Ley 1.756/52)	-	-	-	-	-	-	-	-	-
55	Pensión por muerte (Extinto Plano Básico) (*)	-	-	-	-	-	-	-	-	-
84	Pensión por muerte (Ex SASSE) (*)	-	-	-	-	-	-	-	-	-
<b>Total de Pensiones por Muerte</b>		<b>29.839</b>	<b>20.561</b>	<b>9.278</b>	<b>43.347.107</b>	<b>34.620.626</b>	<b>8.726.481</b>	<b>1.452,70</b>	<b>1.683,80</b>	<b>940,56</b>
<b>AUXILIOS</b>										
13	Auxilio enfermedad del trabajador rural (*)	-	-	-	-	-	-	-	-	-
25	Auxilio reclusión	1.643	1.576	67	1.902.543	1.837.950	64.593	1.157,97	1.166,21	964,07
31	Auxilio enfermedad previdenciara	154.436	139.081	15.355	214.240.787	199.726.941	14.513.846	1.387,25	1.436,05	945,22
36	Auxilio accidente	1.058	867	191	764.190	673.922	90.268	722,30	777,30	472,61
<b>Total de Auxilios</b>		<b>157.137</b>	<b>141.524</b>	<b>15.613</b>	<b>216.907.520</b>	<b>202.238.813</b>	<b>14.668.707</b>	<b>1.380,37</b>	<b>1.429,01</b>	<b>939,52</b>
<b>BENEFICIOS ACCIDENTARIOS</b>										
02	Pensión por muerte por accidente de trabajo del trabajador rural (*)	-	-	-	-	-	-	-	-	-
05	Jub. Por invalidez por accidente de trab. del trabajador rural (*)	-	-	-	-	-	-	-	-	-
10	Auxilio enfermedad por accidente de trabajo del trabajador rural (*)	-	-	-	-	-	-	-	-	-
91	Auxilio enfermedad por accidente del trabajo	15.407	14.641	766	23.360.832	22.642.158	718.673	1.516,25	1.546,49	938,22
92	Jubilación por invalidez por accidente de trabajo	807	764	43	1.454.288	1.413.997	40.291	1.802,09	1.850,78	937,00
93	Pensión por muerte por accidente de trabajo	23	23	-	41.653	41.653	-	1.811,01	1.811,01	-
94	Auxilio accidente por accidente de trabajo	1.275	1.234	41	1.306.024	1.285.630	20.394	1.024,33	1.041,84	497,41
95	Auxilio suplementar por accidente de trabajo (*)	10	10	-	5.933	5.933	-	593,31	593,31	-
<b>Total de Beneficios Accidentarios</b>		<b>17.522</b>	<b>16.672</b>	<b>850</b>	<b>26.168.730</b>	<b>25.389.372</b>	<b>779.358</b>	<b>1.493,48</b>	<b>1.522,87</b>	<b>916,89</b>
<b>ESPECIES DIVERSAS</b>										
47	Abono de permanencia en servicio 25% (*)	-	-	-	-	-	-	-	-	-
48	Abono de permanencia en servicio 20% (*)	-	-	-	-	-	-	-	-	-
79	Abono de supervisor jubilado por la autarquía empleadora (Ley 1.756/52) (*)	-	-	-	-	-	-	-	-	-
80	Salario maternidad	44.871	30.203	14.668	45.610.530	31.866.614	13.743.916	1.016,48	1.055,08	937,00
<b>Total de Especies Diversas</b>		<b>44.871</b>	<b>30.203</b>	<b>14.668</b>	<b>45.610.530</b>	<b>31.866.614</b>	<b>13.743.916</b>	<b>1.016,48</b>	<b>1.055,08</b>	<b>937,00</b>
<b>TOTAL DE BENEFICIOS DEL RGPS</b>		<b>356.867</b>	<b>291.488</b>	<b>65.379</b>	<b>502.939.304</b>	<b>441.452.560</b>	<b>61.486.744</b>	<b>1.409,32</b>	<b>1.514,48</b>	<b>940,47</b>



**BENEFICIOS ASISTENCIALES**

(conclusión)

COD.	ESPECIES DE BENEFICIOS	CANTIDAD			VALOR (R\$)			VALOR MEDIANO (R\$)		
		Total	Clientela		Total	Clientela		Total	Clientela	
			Urbana	Rural		Urbana	Rural		Urbana	Rural
11	Ingreso mensual vitalicio por invalidez del trab. rural (Ley 6.179/74) (*)	-	-	-	-	-	-	-	-	-
12	Ingreso mensual vitalicio por edad del trab. rural (Ley 6.179/74) (*)	-	-	-	-	-	-	-	-	-
30	Ingreso mensual vitalicio por invalidez (Ley 6.179/74) (*)	-	-	-	-	-	-	-	-	-
40	Ingreso vitalicio por edad (Ley 6.179/74) (*)	-	-	-	-	-	-	-	-	-
87	Amparo asistencial al portador de deficiencia (LOAS)	13.288	13.288	-	12.450.774	12.450.774	-	936,99	936,99	-
88	Amparo asistencial al anciano (LOAS)	10.730	10.730	-	10.053.262	10.053.262	-	936,93	936,93	-
<b>TOTAL DE BENEFICIOS ASISTENCIALES</b>		<b>24.018</b>	<b>24.018</b>	<b>-</b>	<b>22.504.036</b>	<b>22.504.036</b>	<b>-</b>	<b>936,97</b>	<b>936,97</b>	<b>-</b>

Fuentes: DATAPREV / SUB y SINTESE.

**ENCARGOS PREVIDENCIARIOS DE LA UNIÓN - EPU**

COD.	ESPECIES DE BENEFICIOS	CANTIDAD			VALOR (R\$)			VALOR MEDIANO (R\$)		
		Total	Clientela		Total	Clientela		Total	Clientela	
			Urbana	Rural		Urbana	Rural		Urbana	Rural
22	Pensión por muerte estatutaria (*)	-	-	-	-	-	-	-	-	-
26	Pensión especial (Ley 593/48) (*)	-	-	-	-	-	-	-	-	-
37	Jubilación de extra numerario de la Unión (*)	-	-	-	-	-	-	-	-	-
38	Jubilación de la extinta CAPIN (*)	-	-	-	-	-	-	-	-	-
54	Pensión especial vitalicia (Ley 9.793/99)	-	-	-	-	-	-	-	-	-
56	Pensión men. vitalicia por síndrome de talidomida (Ley 7.070/82)	6	6	-	13.323	13.323	-	2.220,53	2.220,53	-
58	Jubilación excepcional del amnistiado (Ley 6.683/79)	-	-	-	-	-	-	-	-	-
59	Pensión por muerte excepcional del amnistiado (Ley 6.683/79)	-	-	-	-	-	-	-	-	-
60	Pensión mensual especial vitalicia (Ley 10.923/2004)	-	-	-	-	-	-	-	-	-
85	Pensión mensual vitalicia del cauchero (Ley 7.986/89)	1	1	-	1.874	1.874	-	1.874,00	1.874,00	-
86	Pensión mensual vitalicia del dep del cauchero (Ley 7.986/89)	24	24	-	43.945	43.945	-	1.831,05	1.831,05	-
89	Pensión especial para las víctimas de hemodiálisis Caruaru	-	-	-	-	-	-	-	-	-
96	Pensión especial a las personas afectadas por lepra (Ley 11.520/2007)	5	5	-	8.014	8.014	-	1.602,83	1.602,83	-
<b>TOTAL DE ENCARGOS PREVIDENCIARIOS DE LA UNIÓN</b>		<b>36</b>	<b>36</b>	<b>-</b>	<b>67.157</b>	<b>67.157</b>	<b>-</b>	<b>1.865,46</b>	<b>1.865,46</b>	<b>-</b>

Fuentes: DATAPREV / SUB y SINTESE.

(\*) Especies Extintas. El registro de concesiones es debido a decisiones o revisiones administrativas.

**DISTRIBUCIÓN DE LA CANTIDAD DE BENEFICIOS PREVIDENCIARIOS CONCEDIDOS SEGÚN LOS GRUPOS DE ESPECIES**

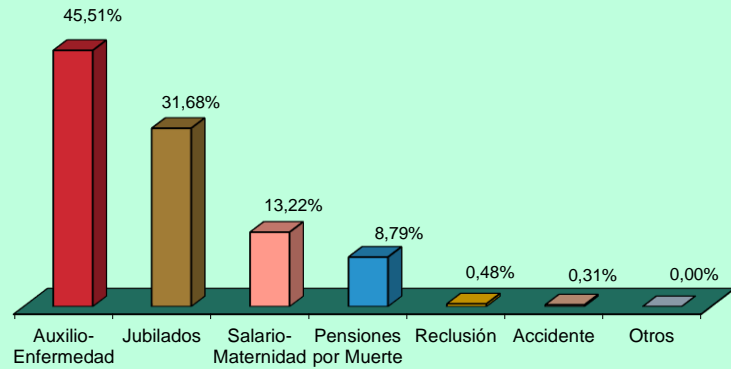

**DISTRIBUCIÓN DE LA CANTIDAD DE BENEFICIOS ACCIDENTARIOS CONCEDIDOS SEGÚN LOS GRUPOS DE ESPECIES**

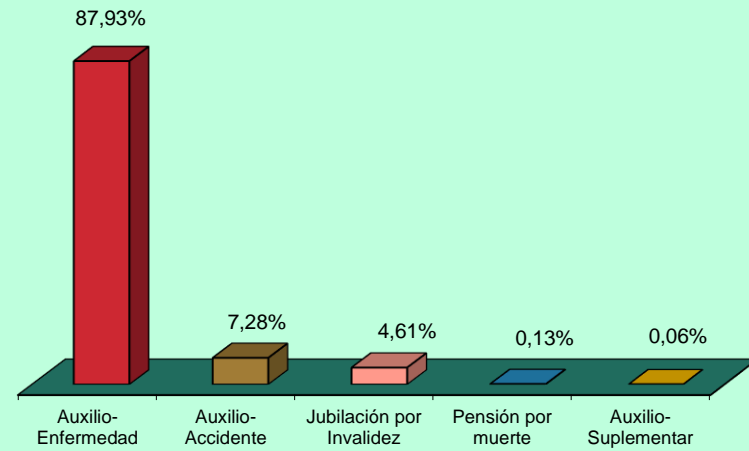

**DISTRIBUCIÓN DEL VALOR DE BENEFICIOS PREVIDENCIARIOS CONCEDIDOS SEGÚN LOS GRUPOS DE ESPECIES**

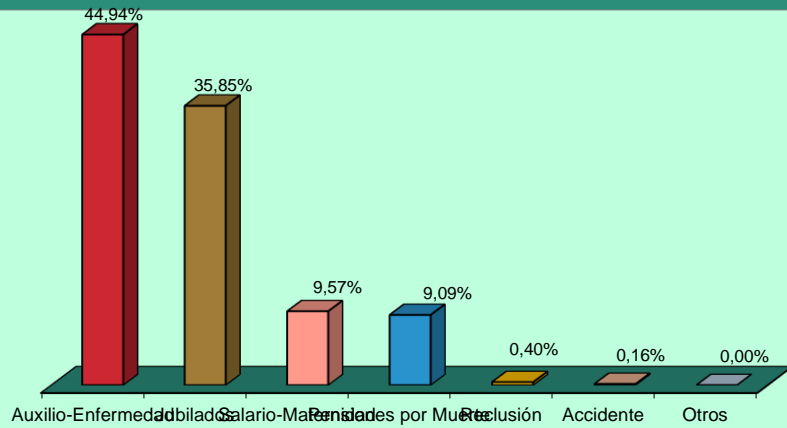

**DISTRIBUCIÓN DEL VALOR DE BENEFICIOS ACCIDENTARIOS CONCEDIDOS SEGÚN LOS GRUPOS DE ESPECIES**

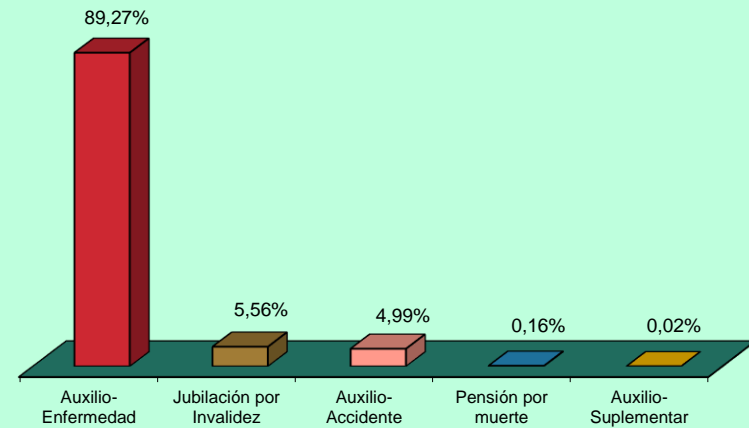

09

## VALOR DE CRÉDITOS EMITIDOS EN LA CONCESIÓN

GRANDE REGIONES Y UNIDADES DE LA FEDERACIÓN	VALOR (R\$)				
	Total	% del total	Variación en Relación al mes anterior (en %)	Clientela	
				Urbana	Rural
<b>BRASIL</b>	<b>1.413.349.725</b>	<b>100,00</b>	<b>4,43</b>	<b>1.254.804.676</b>	<b>158.545.049</b>
<b>NORTE</b>	<b>67.051.015</b>	<b>4,74</b>	<b>0,47</b>	<b>49.661.849</b>	<b>17.389.166</b>
Rondônia	9.109.000	0,64	5,82	6.064.885	3.044.115
Acre	3.348.649	0,24	-0,22	2.132.203	1.216.446
Amazonas	14.022.366	0,99	-13,70	11.252.818	2.769.547
Roraima	1.251.469	0,09	-15,92	938.789	312.680
Pará	31.081.379	2,20	7,94	23.076.431	8.004.948
Amapá	1.606.571	0,11	-20,45	1.243.647	362.924
Tocantins	6.631.580	0,47	6,62	4.953.076	1.678.504
<b>NORDESTE</b>	<b>275.249.025</b>	<b>19,47</b>	<b>4,00</b>	<b>192.987.048</b>	<b>82.261.977</b>
Maranhão	33.362.183	2,36	4,23	16.420.953	16.941.230
Piauí	21.385.599	1,51	10,93	10.353.403	11.032.196
Ceará	38.202.779	2,70	1,14	28.718.052	9.484.728
Rio Grande do Norte	14.764.100	1,04	4,32	11.182.349	3.581.751
Paraíba	16.467.065	1,17	0,88	11.925.107	4.541.959
Pernambuco	44.695.936	3,16	-0,86	34.768.366	9.927.570
Alagoas	13.958.891	0,99	9,11	10.818.796	3.140.095
Sergipe	12.887.239	0,91	0,86	10.005.168	2.882.071
Bahia	79.525.232	5,63	6,78	58.794.854	20.730.378
<b>SUDESTE</b>	<b>714.575.517</b>	<b>50,56</b>	<b>3,42</b>	<b>689.147.932</b>	<b>25.427.585</b>
Minas Gerais	137.147.107	9,70	4,01	123.332.439	13.814.668
Espírito Santo	28.105.559	1,99	47,65	24.842.742	3.262.817
Rio de Janeiro	132.793.913	9,40	10,51	131.531.273	1.262.640
São Paulo	416.528.938	29,47	-0,79	409.441.478	7.087.460
<b>SUL</b>	<b>261.276.596</b>	<b>18,49</b>	<b>11,37</b>	<b>237.849.689</b>	<b>23.426.907</b>
Paraná	84.866.702	6,00	5,67	76.219.306	8.647.397
Santa Catarina	72.648.675	5,14	7,42	67.598.194	5.050.481
Rio Grande do Sul	103.761.219	7,34	19,72	94.032.190	9.729.029
<b>CENTRO-OESTE</b>	<b>95.197.573</b>	<b>6,74</b>	<b>-1,37</b>	<b>85.158.158</b>	<b>10.039.415</b>
Mato Grosso do Sul	18.501.094	1,31	18,70	16.828.601	1.672.494
Mato Grosso	21.133.238	1,50	10,79	17.685.534	3.447.703
Goíás	30.823.389	2,18	-14,92	26.845.590	3.977.799
Distrito Federal	24.739.851	1,75	-3,45	23.798.432	941.419

Fuentes: DATAPREV / SUB y SINTESE.

GRUPOS DE ESPECIES	VALOR (R\$)				
	Total	% del total	Variación en Relación al mes anterior (en %)	Clientela	
				Urbana	Rural
<b>TOTAL</b>	<b>1.413.349.725</b>	<b>100,00</b>	<b>4,43</b>	<b>1.254.804.676</b>	<b>158.545.049</b>
<b>BENEFICIOS DEL RGPS</b>	<b>1.322.343.735</b>	<b>93,56</b>	<b>4,55</b>	<b>1.163.798.685</b>	<b>158.545.049</b>
<b>Previsionales</b>	<b>1.271.961.201</b>	<b>90,00</b>	<b>4,56</b>	<b>1.115.090.623</b>	<b>156.870.578</b>
Jubilados	610.586.628	43,20	5,33	545.488.802	65.097.827
Edad	205.023.953	14,51	-0,20	143.361.201	61.662.752
Invalidez	24.150.758	1,71	11,85	21.228.499	2.922.259
Tiempo de Contribución	381.411.917	26,99	8,16	380.899.102	512.815
Pensiones por muerte	166.779.093	11,80	3,92	130.419.274	36.359.819
Auxilios	416.931.992	29,50	2,46	380.847.768	36.084.224
Enfermedad	397.778.374	28,14	2,32	362.878.635	34.899.740
Accidente	3.453.008	0,24	22,89	3.145.706	307.302
Reclusión	15.700.609	1,11	2,34	14.823.426	877.183
Salario-Maternidad	77.663.487	5,49	11,93	58.334.779	19.328.708
Abono de perman. en Serv. 20%	–	–	–	–	–
<b>Accidentarios</b>	<b>50.382.534</b>	<b>3,56</b>	<b>4,13</b>	<b>48.708.063</b>	<b>1.674.471</b>
Jubilación por Invalidez	1.206.800	0,09	6,41	1.100.275	106.525
Pensión por muerte	140.280	0,01	-30,63	138.794	1.486
Auxilio-Enfermedad	42.898.996	3,04	2,32	41.426.102	1.472.893
Auxilio-Accidente	6.134.031	0,43	19,90	6.040.464	93.567
Auxilio-Suplementar	2.428	0,00	-58,10	2.428	–
<b>BENEFICIOS ASISTENCIALES</b>	<b>88.980.087</b>	<b>6,30</b>	<b>1,31</b>	<b>88.980.087</b>	<b>–</b>
Amparos Asistenciales (LOAS)	88.980.087	6,30	1,31	88.980.087	–
Anciano	34.054.303	2,41	1,09	34.054.303	–
Portador de Deficiencia	54.925.784	3,89	1,44	54.925.784	–
Rentas Mensuales Vitalicias (RMV)	–	–	–	–	–
Anciano	–	–	–	–	–
Portador de Deficiencia	–	–	–	–	–
<b>ENCARGOS PREVIDENCIARIOS DE LA UNIÓN (EPU) <sup>(1)</sup></b>	<b>2.025.904</b>	<b>0,14</b>	<b>162,91</b>	<b>2.025.904</b>	<b>–</b>

Fuentes: DATAPREV / SUB y SINTESE.

(1) Incluye las siguientes especies: 20 - Pensión por muerte del ex diplomata; 22 pensión por muerte estatutaria;

26 - Pensión especial (Ley N° 593/48), 37 - Jubilación de extra numerario de la Unión; 38 Jubilación de la extinta CAPIN;

56 - Pensiones mensual de por vida por el síndrome de talidomida; 58 - Jubilación excepcional de amnistía; 59 - Pensión por muerte excepcional del amnistiado; 76 - Salario-Familia estatutaria del RFFSA; 85 - pensión mensual vitalicia del cauchero;

86 - pensión mensual vitalicia del dependiente del cauchero; 89 - pensión especial para las víctimas de hemodiálisis Caruaru;

96 - pensión especial a las personas afectadas por lepra. Excluyendo el EPU adicional

**DISTRIBUCIÓN DEL VALOR TOTAL DE CRÉDITOS EMITIDOS EN LA CONCESIÓN, SEGÚN LAS UNIDADES DE LA FEDERACIÓN (EN %)**

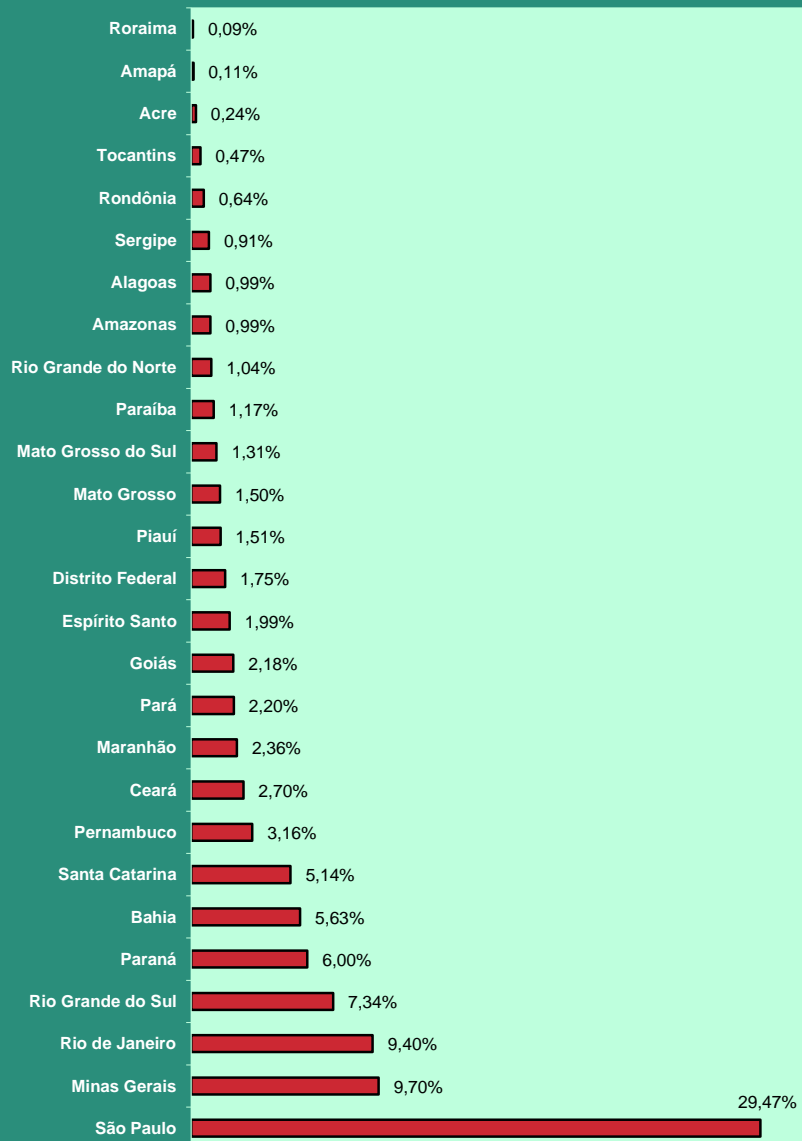

**DISTRIBUCIÓN DEL VALOR DE CRÉDITOS EMITIDOS EN LA CONCESIÓN, SEGÚN LOS GRANDES GRUPOS (EN %)**

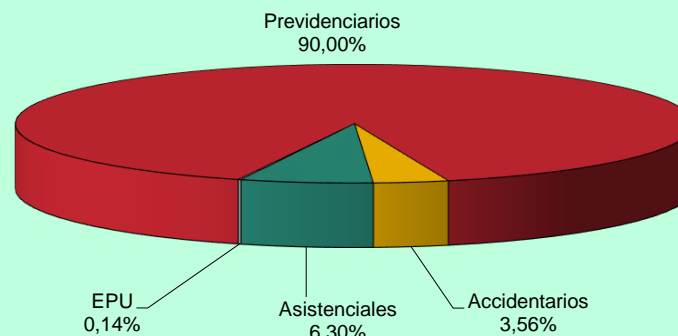

**DISTRIBUCIÓN DEL VALOR DE CRÉDITOS EMITIDOS EN LA CONCESIÓN SEGÚN LA CLIENTELA (EN %)**

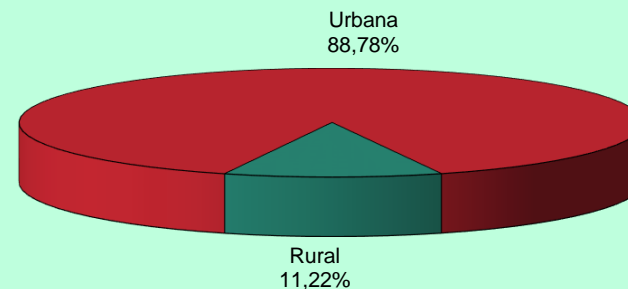

## 10 EVOLUCIÓN DE LOS BENEFICIOS EMITIDOS – 2006/2017

AÑOS/MESES	CANTIDAD				VALOR (R\$)				VALOR MEDIANO (R\$)		
	Total	Variación en Relación al año/mes anterior (%)	Clientela		Total	Variación en Relación al año/mes anterior (%)	Clientela		Total	Clientela	
			Urbana	Rural			Urbana	Rural		Urbana	Rural
2006 Diciembre	24.593.390	2,68	17.088.587	7.504.803	12.635.504.461	11,41	10.181.274.305	2.454.230.156	513,78	595,79	327,02
2007 Diciembre	25.170.283	2,35	17.493.668	7.676.615	13.600.616.846	7,64	10.921.267.175	2.679.349.671	540,34	624,30	349,03
2008 Diciembre	26.095.625	3,68	18.193.777	7.901.848	15.205.539.497	11,80	12.181.513.603	3.024.025.894	582,69	669,54	382,70
2009 Diciembre	27.048.356	3,65	18.906.231	8.142.125	17.124.126.415	12,62	13.660.404.584	3.463.721.831	633,09	722,53	425,41
2010 Diciembre	28.141.263	4,04	19.763.710	8.377.553	19.336.202.952	12,92	15.469.082.460	3.867.120.492	687,11	782,70	461,61
2011 Diciembre	29.051.423	3,23	20.473.754	8.577.669	21.199.611.087	9,64	17.033.178.566	4.166.432.521	729,73	831,95	485,73
2012 Diciembre	30.057.265	3,46	21.251.776	8.805.489	24.137.036.929	13,86	19.272.270.404	4.864.766.526	803,04	906,85	552,47
2013 Diciembre	31.199.043	3,80	22.151.402	9.047.641	27.140.475.950	12,44	21.689.482.793	5.450.993.157	869,91	979,15	602,48
2014 Diciembre	32.152.518	3,06	22.900.497	9.252.021	29.829.510.579	9,91	23.858.195.669	5.971.314.910	927,75	1.041,82	645,41
2015 Diciembre	32.701.562	1,71	23.355.198	9.346.364	32.730.831.216	9,73	26.147.191.768	6.583.639.449	1.000,90	1.119,54	704,41
2016 Total	–	–	–	–	485.265.079.330	15,02	387.526.633.302	97.738.446.028	–	–	–
Enero	32.792.672	0,28	23.430.023	9.362.649	36.820.311.461	12,49	29.370.849.298	7.449.462.163	1.122,82	1.253,56	795,66
Febrero	32.873.276	0,25	23.495.987	9.377.289	36.864.282.905	0,12	29.416.229.349	7.448.053.555	1.121,41	1.251,97	794,27
Marzo	33.030.737	0,48	23.642.583	9.388.154	37.025.344.361	0,44	29.578.725.451	7.446.618.910	1.120,94	1.251,08	793,19
Abril	33.142.489	0,34	23.738.556	9.403.933	37.164.154.529	0,37	29.713.306.037	7.450.848.492	1.121,34	1.251,69	792,31
Mayo	33.313.575	0,52	23.884.951	9.428.624	37.383.515.634	0,59	29.916.489.196	7.467.026.437	1.122,17	1.252,52	791,95
Junio	33.404.798	0,27	23.963.425	9.441.373	37.494.201.797	0,30	30.022.276.534	7.471.925.263	1.122,42	1.252,84	791,40
Julio	33.440.971	0,11	24.001.709	9.439.262	37.559.712.739	0,17	30.094.555.757	7.465.156.982	1.123,16	1.253,85	790,86
Agosto <sup>(1)</sup>	33.555.874	0,34	24.101.324	9.454.550	55.415.020.934	47,54	43.895.489.869	11.519.531.065	1.651,43	1.821,29	1.218,41
Septiembre	33.587.605	0,09	24.128.677	9.458.928	37.669.776.903	-32,02	30.204.214.208	7.465.562.695	1.121,54	1.251,80	789,26
Octubre	33.700.387	0,34	24.223.402	9.476.985	37.848.806.909	0,48	30.368.135.442	7.480.671.467	1.123,10	1.253,67	789,35
Noviembre <sup>(1)</sup>	33.694.282	-0,02	24.216.274	9.478.008	56.104.244.585	48,23	44.521.118.750	11.583.125.835	1.665,10	1.838,48	1.222,11
Diciembre	33.755.917	0,18	24.269.925	9.485.992	37.915.706.574	-32,42	30.425.243.410	7.490.463.164	1.123,23	1.253,62	789,63
2017 Enero	33.795.638	0,12	24.307.886	9.487.752	40.546.100.489	6,94	32.523.951.898	8.022.148.591	1.199,74	1.338,00	845,53
Febrero	33.825.153	0,09	24.334.986	9.490.167	40.563.236.164	0,04	32.549.301.982	8.013.934.182	1.199,20	1.337,55	844,45
Marzo	33.843.284	0,05	24.352.042	9.491.242	40.620.568.779	0,14	32.608.315.422	8.012.253.357	1.200,25	1.339,04	844,17
<b>Abril</b>	<b>33.917.410</b>	<b>0,22</b>	<b>24.411.042</b>	<b>9.506.368</b>	<b>40.697.070.193</b>	<b>0,19</b>	<b>32.680.910.409</b>	<b>8.016.159.784</b>	<b>1.199,89</b>	<b>1.338,78</b>	<b>843,24</b>
Subtotal <sup>(2)</sup>	–	–	–	–	162.426.975.626	9,84	130.362.479.712	32.064.495.914	–	–	–

Fuentes: DATAPREV / SUB y SINTESE.

(1) Incluye la parcela relativa al abono anual (13° salario). Valores de emisión sin la parte del 13° salario-del-beneficio Total: R \$ 37,526,923,036 ; Urbana: R \$ 30,067,014,556; Rural: R \$ 7,459,908,480

(2) La variación corresponde a la razón entre el acumulado del año y el acumulado del mismo periodo del año anterior.

**EVOLUCIÓN DEL VALOR ACUMULADO DE BENEFICIOS EMITIDOS - 2006 a 2017  
(EN R\$ MIL CONSTANTES)**

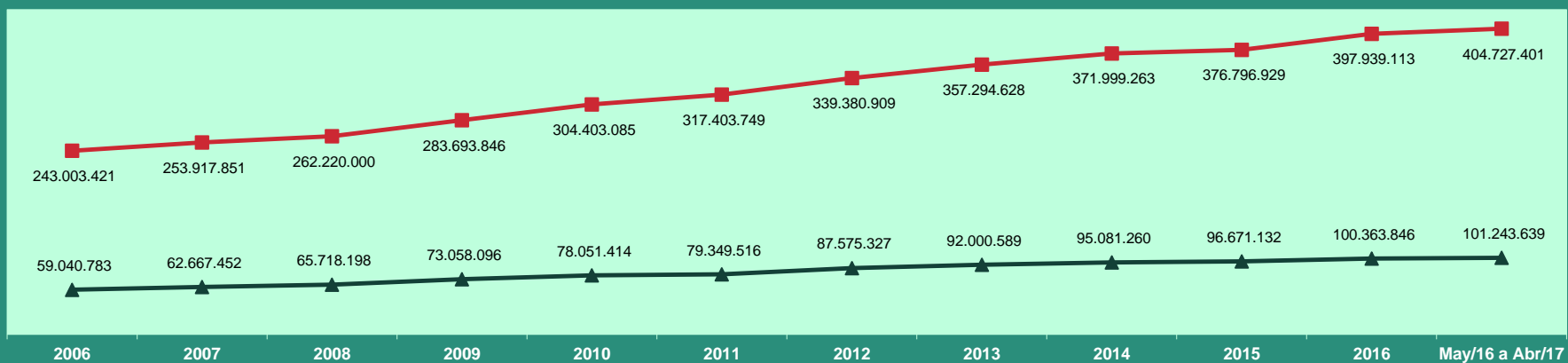

Valores expresos en reales constantes, actualizados por el INPC mensual, a precios de Abril de 2017.

—■— Urbana —▲— Rural

**EVOLUCIÓN MENSUAL DEL VALOR DE BENEFICIOS EMITIDOS - 2016/2017 (R\$ TSD)**

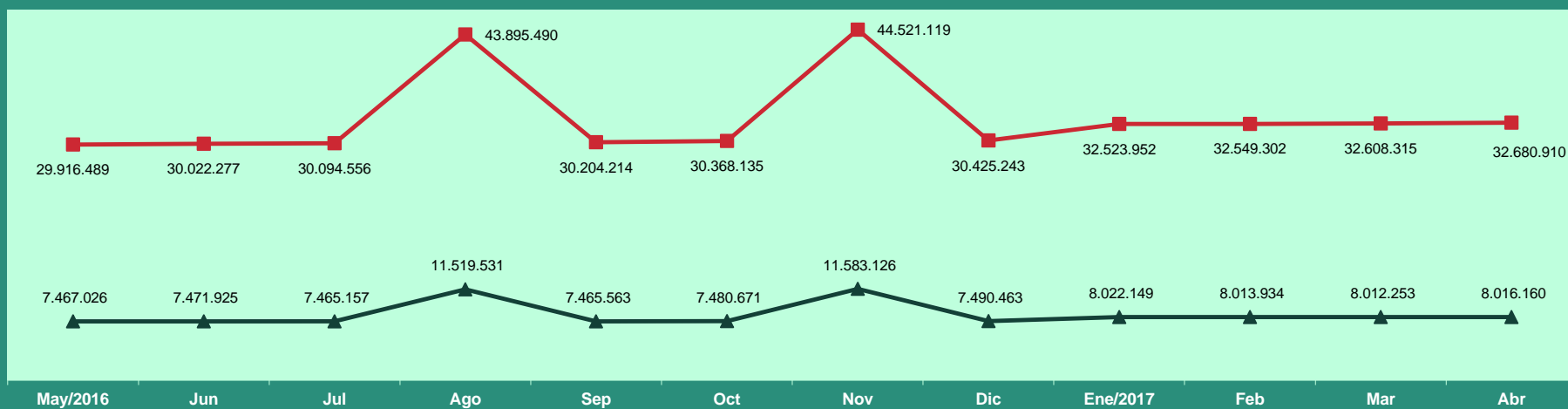

—■— Urbana —▲— Rural

## BENEFICIOS EMITIDOS SEGÚN LOS GRUPOS DE ESPECIES

GRUPOS DE ESPECIES	CANTIDAD						VALOR (R\$)						VALOR MEDIANO (R\$)				
	Total	% del total	% del grupo	% del sub grupo	Variación en Relación al mes anterior (en %)	Clientela		Total	% del total	% del grupo	% del sub grupo	Variación en Relación al mes anterior (en %)	Clientela		Total	Clientela	
						Urbana	Rural						Urbana	Rural		Urbana	Rural
<b>TOTAL</b>	<b>33.917.410</b>	<b>100,00</b>			<b>0,22</b>	<b>24.411.042</b>	<b>9.506.368</b>	<b>40.697.070.193</b>	<b>100,00</b>			<b>0,19</b>	<b>32.680.910.409</b>	<b>8.016.159.784</b>	<b>1.199,89</b>	<b>1.338,78</b>	<b>843,24</b>
<b>BENEFICIOS DEL RGPS</b>	<b>29.309.008</b>	<b>86,41</b>	<b>100,00</b>		<b>0,21</b>	<b>19.866.590</b>	<b>9.442.418</b>	<b>36.370.459.362</b>	<b>89,37</b>	<b>100,00</b>		<b>0,18</b>	<b>28.414.090.373</b>	<b>7.956.368.989</b>	<b>1.240,93</b>	<b>1.430,24</b>	<b>842,62</b>
<b>Previsionales</b>	<b>28.484.037</b>	<b>83,98</b>	<b>97,19</b>	<b>100,00</b>	<b>0,22</b>	<b>19.073.536</b>	<b>9.410.501</b>	<b>35.458.229.772</b>	<b>87,13</b>	<b>97,49</b>	<b>100,00</b>	<b>0,19</b>	<b>27.526.237.008</b>	<b>7.931.992.764</b>	<b>1.244,85</b>	<b>1.443,16</b>	<b>842,89</b>
Jubilados	19.290.609	56,88	65,82	67,72	0,42	12.462.168	6.828.441	24.813.173.680	60,97	68,22	69,98	0,37	19.060.262.161	5.752.911.519	1.286,28	1.529,45	842,49
Edad	10.214.822	30,12	34,85	35,86	0,39	3.868.211	6.346.611	9.704.350.925	23,85	26,68	27,37	0,31	4.363.680.306	5.340.670.619	950,03	1.128,09	841,50
Invalidez	3.247.960	9,58	11,08	11,40	0,28	2.788.082	459.878	3.787.098.493	9,31	10,41	10,68	0,14	3.398.176.087	388.922.406	1.165,99	1.218,82	845,71
Tiempo de Contribución	5.827.827	17,18	19,88	20,46	0,56	5.805.875	21.952	11.321.724.263	27,82	31,13	31,93	0,49	11.298.405.769	23.318.494	1.942,70	1.946,03	1.062,25
Pensiones por Muerte	7.601.313	22,41	25,94	26,69	0,21	5.243.820	2.357.493	8.669.705.064	21,30	23,84	24,45	0,14	6.691.610.867	1.978.094.197	1.140,55	1.276,09	839,07
Auxilios	1.538.641	4,54	5,25	5,40	-2,31	1.319.963	218.678	1.927.399.354	4,74	5,30	5,44	-1,95	1.731.363.520	196.035.834	1.252,66	1.311,68	896,46
Enfermedad	1.417.142	4,18	4,84	4,98	-2,57	1.217.350	199.792	1.828.792.987	4,49	5,03	5,16	-2,09	1.642.951.251	185.841.736	1.290,48	1.349,61	930,18
Accidente	74.406	0,22	0,25	0,26	1,44	58.860	15.546	51.795.197	0,13	0,14	0,15	1,44	44.508.799	7.286.398	696,12	756,18	468,70
Reclusión	47.093	0,14	0,16	0,17	-0,15	43.753	3.340	46.811.170	0,12	0,13	0,13	-0,08	43.903.470	2.907.700	994,02	1.003,44	870,57
Salario-Maternidad	53.356	0,16	0,18	0,19	5,31	47.467	5.889	47.859.966	0,12	0,13	0,13	8,78	42.908.751	4.951.215	896,99	903,97	840,76
Otros <sup>(1)</sup>	118	0,00	0,00	0,00	0,85	118	-	91.708	0,00	0,00	0,00	6,19	91.708	-	777,19	777,19	-
<b>Accidentarios</b>	<b>824.971</b>	<b>2,43</b>	<b>2,81</b>	<b>100,00</b>	<b>-0,40</b>	<b>793.054</b>	<b>31.917</b>	<b>912.229.590</b>	<b>2,24</b>	<b>2,51</b>	<b>100,00</b>	<b>-0,48</b>	<b>887.853.365</b>	<b>24.376.225</b>	<b>1.105,77</b>	<b>1.119,54</b>	<b>763,74</b>
Jubilación por Invalidez	207.643	0,61	0,71	25,17	0,33	194.549	13.094	297.864.609	0,73	0,82	32,65	0,14	286.955.850	10.908.759	1.434,50	1.474,98	833,11
Pensión por muerte	113.392	0,33	0,39	13,74	-0,11	109.509	3.883	140.919.187	0,35	0,39	15,45	-0,29	137.617.988	3.301.199	1.242,76	1.256,68	850,17
Auxilio-Enfermedad	134.814	0,40	0,46	16,34	-3,06	127.864	6.950	200.321.314	0,49	0,55	21,96	-2,38	193.875.738	6.445.576	1.485,91	1.516,27	927,42
Auxilio-Accidente	323.361	0,95	1,10	39,20	0,17	315.371	7.990	262.300.165	0,64	0,72	28,75	0,21	258.579.474	3.720.691	811,17	819,92	465,67
Auxilio-Suplementar	45.761	0,13	0,16	5,55	-0,44	45.761	-	10.824.315	0,03	0,03	1,19	-0,39	10.824.315	-	236,54	236,54	-
<b>BENEFICIOS ASISTENCIALES</b>	<b>4.587.652</b>	<b>13,53</b>	<b>100,00</b>		<b>0,30</b>	<b>4.523.702</b>	<b>63.950</b>	<b>4.288.486.157</b>	<b>10,54</b>	<b>100,00</b>		<b>0,30</b>	<b>4.228.695.362</b>	<b>59.790.795</b>	<b>934,79</b>	<b>934,79</b>	<b>934,96</b>
Amparos Asistenciales (LOAS)	4.452.831	13,13	97,06	100,00	0,33	4.452.831	-	4.162.494.401	10,23	97,06	100,00	0,33	4.162.494.401	-	934,80	934,80	-
Anciano	1.988.943	5,86	43,35	44,67	0,31	1.988.943	-	1.860.988.552	4,57	43,39	44,71	0,31	1.860.988.552	-	935,67	935,67	-
Portador de Deficiencia	2.463.888	7,26	53,71	55,33	0,35	2.463.888	-	2.301.505.849	5,66	53,67	55,29	0,35	2.301.505.849	-	934,10	934,10	-
Rentas Mensuales Vitalicias (RMV)	134.821	0,40	2,94	100,00	-0,70	70.871	63.950	125.991.756	0,31	2,94	100,00	-0,70	66.200.961	59.790.795	934,51	934,11	934,96
Anciano	20.148	0,06	0,44	14,94	-1,36	9.993	10.155	18.870.067	0,05	0,44	14,98	-1,36	9.356.965	9.513.102	936,57	936,35	936,79
Portador de Deficiencia	114.673	0,34	2,50	85,06	-0,59	60.878	53.795	107.121.689	0,26	2,50	85,02	-0,59	56.843.996	50.277.693	934,15	933,74	934,62
<b>ENCARGOS PREVIDENCIARIOS DE LA UNIÓN (EPU) <sup>(2)</sup></b>	<b>20.750</b>	<b>0,06</b>	<b>-</b>	<b>-</b>	<b>-0,22</b>	<b>20.750</b>	<b>-</b>	<b>38.124.674</b>	<b>0,09</b>	<b>-</b>	<b>-</b>	<b>-0,18</b>	<b>38.124.674</b>	<b>-</b>	<b>1.837,33</b>	<b>1.837,33</b>	<b>-</b>

Fuentes: DATAPREV / SUB y SINTESE.

(1) Incluye las siguientes especies: 47 – Abono de permanencia en servicio 25%; 48 – abono de permanencia en servicio 20%; 68 – Peculio especial de jubilados; 79 – abono del servidor jubilado por la autarquía empleadora ; (2) incluye las siguientes especies: 22 - pensión por muerte estatutaria; 26 - Pensión especial (Ley N° 593/48); 37 – Jubilación de extra numerario de la Unión; 38 Jubilación de la extinta CAPIN; 54 – pensión especial vitalicia (ley n° 9.793); 56 - Pensiones mensual de por vida por el síndrome de talidomida; 58 – Jubilación excepcional de amnistía; 59 - Pensión por muerte excepcional del amnistiado; 60 – pensión mensual vitalicia por invalidez; 76 – Salario-Familia estatutaria del RFFSA ; 85 - pensión mensual vitalicia del cauchero; 86 - pensión mensual vitalicia del dependiente del cauchero; 89 - pensión especial para las víctimas de hemodíalisis Caruaru; 96 - pensión especial a las personas afectadas por lepra. Excluyendo el EPU adicional.

**DISTRIBUCIÓN DE LA CANTIDAD DE BENEFICIOS EMITIDOS POR GRUPOS DE ESPECIES, SEGÚN LAS MAYORES CANTIDADES (EN %)**

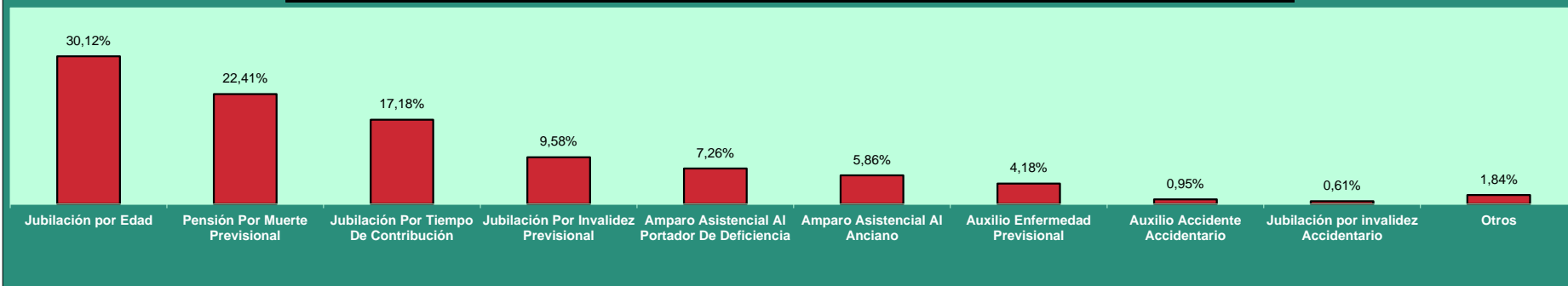

**DISTRIBUCIÓN DEL VALOR DE BENEFICIOS EMITIDOS POR GRUPOS DE ESPECIES, SEGÚN LOS MAYORES VALORES (EN %)**

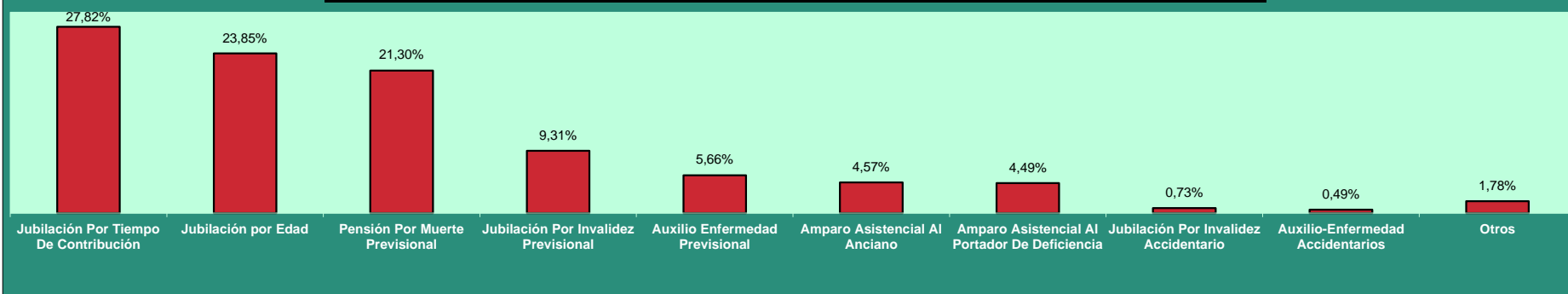

**DISTRIBUCIÓN DE LA CANTIDAD DE BENEFICIOS EMITIDOS SEGÚN LA CLIENTELA**

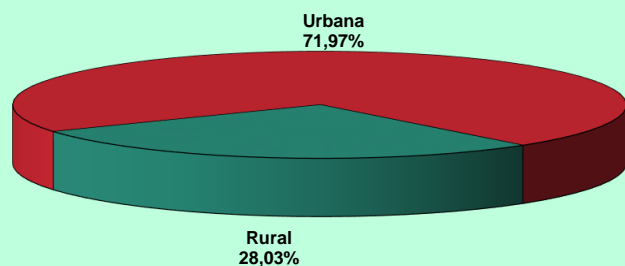

**DISTRIBUCIÓN DEL VALOR DE BENEFICIOS EMITIDOS SEGÚN LA CLIENTELA**

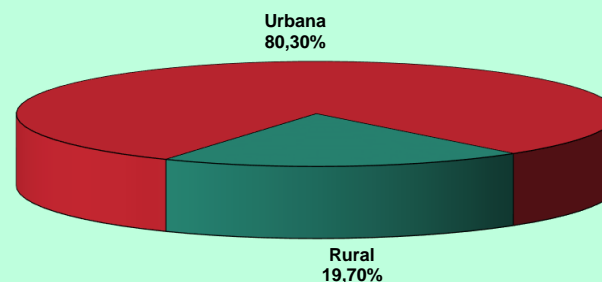



12

## BENEFICIOS EMITIDOS POR GRANDES GRUPOS, SEGÚN LOS RANGOS DE VALORES

RANGOS DE VALORES (EN BENEFICIO MÍNIMO)	CANTIDAD						VALOR (R\$)					
	Total	% sobre el total	% Acumulado	Beneficios del RGPS	Beneficios Asistenciales	EPU	Total	% sobre el total	% Acumulado	Beneficios del RGPS	Beneficios Asistenciales	EPU
<b>TOTAL</b>	<b>33.917.410</b>	<b>100,00</b>	<b>–</b>	<b>29.309.008</b>	<b>4.587.652</b>	<b>20.750</b>	<b>44.634.519.780</b>	<b>100,00</b>	<b>–</b>	<b>40.302.055.292</b>	<b>4.292.354.617</b>	<b>40.109.871</b>
< 1	780.624	2,30	2,30	771.319	9.155	150	385.267.842	0,86	0,86	382.904.876	2.297.946	65.020
= 1	22.328.488	65,83	68,13	17.747.621	4.578.480	2.387	20.921.793.256	46,87	47,74	16.629.520.877	4.290.035.760	2.236.619
1 -  2	5.380.522	15,86	84,00	5.363.407	16	17.099	7.151.122.626	16,02	63,76	7.122.128.462	18.920	28.975.244
2 -  3	2.730.026	8,05	92,05	2.729.742	1	283	6.333.400.417	14,19	77,95	6.332.725.467	1.991	672.958
3 -  4	1.722.459	5,08	97,12	1.722.214	–	245	5.569.807.118	12,48	90,43	5.569.018.205	–	788.913
4 -  5	730.185	2,15	99,28	730.100	–	85	3.012.269.626	6,75	97,18	3.011.915.073	–	354.553
5 -  6	236.167	0,70	99,97	236.096	–	71	1.182.690.315	2,65	99,82	1.182.328.393	–	361.921
6 -  7	3.613	0,01	99,98	3.556	–	57	22.116.759	0,05	99,87	21.771.389	–	345.370
7 -  8	1.663	0,00	99,99	1.632	–	31	11.485.805	0,03	99,90	11.268.077	–	217.728
8 -  9	713	0,00	99,99	685	–	28	5.655.210	0,01	99,91	5.431.231	–	223.979
9 -  10	527	0,00	99,99	504	–	23	4.699.725	0,01	99,92	4.498.822	–	200.902
10 -  20	2.066	0,01	100,00	1.900	–	166	25.001.921	0,06	99,98	22.718.718	–	2.283.203
20 -  30	232	0,00	100,00	164	–	68	5.059.462	0,01	99,99	3.582.811	–	1.476.651
30 -  40	119	0,00	100,00	66	–	53	3.903.052	0,01	100,00	2.164.100	–	1.738.952
40 -  50	5	0,00	100,00	2	–	3	196.763	0,00	100,00	78.790	–	117.973
50 -  60	1	0,00	100,00	–	–	1	49.883	0,00	100,00	–	–	49.883
60 -  70	–	–	100,00	–	–	–	–	–	100,00	–	–	–
70 -  80	–	–	100,00	–	–	–	–	–	100,00	–	–	–
80 -  90	–	–	100,00	–	–	–	–	–	100,00	–	–	–
90 -  100	–	–	100,00	–	–	–	–	–	100,00	–	–	–
> 100	–	–	100,00	–	–	–	–	–	100,00	–	–	–

Fuentes: DATAPREV / SUB y SINTESE.

Nota: el valor total de los créditos de este cuadro es diferente de los valores totales constantes en los cuadros 10, 11 , 15 y 16, por presentar los datos referentes al valor bruto del beneficio, no incluyendo otros créditos de naturaleza eventual y los descuentos.

13

## BENEFICIOS EMITIDOS POR CLIENTELA Y GRANDES GRUPOS, SEGÚN LOS RANGOS DE VALORES

RANGOS DE VALORES (EN BENEFICIO MÍNIMO)	CLIENTELA URBANA								CLIENTELA RURAL					
	Cantidad				Valor (R\$)				Cantidad			Valor (R\$)		
	Total	Beneficios del RGPS	Beneficios Asistenciales	EPU	Total	Beneficios del RGPS	Beneficios Asistenciales	EPU	Total	Beneficios del RGPS	Beneficios Asistenciales	Total	Beneficios del RGPS	Beneficios Asistenciales
<b>TOTAL</b>	<b>24.411.042</b>	<b>19.866.590</b>	<b>4.523.702</b>	<b>20.750</b>	<b>35.734.703.604</b>	<b>31.462.074.690</b>	<b>4.232.519.043</b>	<b>40.109.871</b>	<b>9.506.368</b>	<b>9.442.418</b>	<b>63.950</b>	<b>8.899.816.176</b>	<b>8.839.980.602</b>	<b>59.835.574</b>
< 1	704.130	694.952	9.028	150	352.523.950	350.193.625	2.265.304	65.020	76.494	76.367	127	32.743.893	32.711.250	32.642
= 1	12.965.428	8.448.383	4.514.658	2.387	12.148.606.036	7.916.134.871	4.230.234.546	2.236.619	9.363.060	9.299.238	63.822	8.773.187.220	8.713.386.006	59.801.214
1 -  2	5.322.817	5.305.703	15	17.099	7.080.505.435	7.051.512.989	17.202	28.975.244	57.705	57.704	1	70.617.191	70.615.473	1.718
2 -  3	2.723.373	2.723.089	1	283	6.318.662.353	6.317.987.403	1.991	672.958	6.653	6.653	-	14.738.064	14.738.064	-
3 -  4	1.720.624	1.720.379	-	245	5.563.877.189	5.563.088.276	-	788.913	1.835	1.835	-	5.929.929	5.929.929	-
4 -  5	729.637	729.552	-	85	3.010.043.554	3.009.689.002	-	354.553	548	548	-	2.226.072	2.226.072	-
5 -  6	236.098	236.027	-	71	1.182.341.772	1.181.979.851	-	361.921	69	69	-	348.543	348.543	-
6 -  7	3.609	3.552	-	57	22.091.494	21.746.124	-	345.370	4	4	-	25.265	25.265	-
7 -  8	1.663	1.632	-	31	11.485.805	11.268.077	-	217.728	-	-	-	-	-	-
8 -  9	713	685	-	28	5.655.210	5.431.231	-	223.979	-	-	-	-	-	-
9 -  10	527	504	-	23	4.699.725	4.498.822	-	200.902	-	-	-	-	-	-
10 -  20	2.066	1.900	-	166	25.001.921	22.718.718	-	2.283.203	-	-	-	-	-	-
20 -  30	232	164	-	68	5.059.462	3.582.811	-	1.476.651	-	-	-	-	-	-
30 -  40	119	66	-	53	3.903.052	2.164.100	-	1.738.952	-	-	-	-	-	-
40 -  50	5	2	-	3	196.763	78.790	-	117.973	-	-	-	-	-	-
50 -  60	1	-	-	1	49.883	-	-	49.883	-	-	-	-	-	-
60 -  70	-	-	-	-	-	-	-	-	-	-	-	-	-	-
70 -  80	-	-	-	-	-	-	-	-	-	-	-	-	-	-
80 -  90	-	-	-	-	-	-	-	-	-	-	-	-	-	-
90 -  100	-	-	-	-	-	-	-	-	-	-	-	-	-	-
> 100	-	-	-	-	-	-	-	-	-	-	-	-	-	-

Fuentes: DATAPREV / SUB y SINTESE.

Nota: el valor total de los créditos de este cuadro es diferente de los valores totales constantes en los cuadros 10, 11, 15 y 16, por presentar los datos referentes al valor bruto del beneficio, no incluyendo otros créditos de naturaleza eventual y los descuentos.

DISTRIBUCIÓN DE LA CANTIDAD DE BENEFICIOS EMITIDOS POR CLIENTELA SEGÚN LOS RANGOS DE VALORES (EN %)

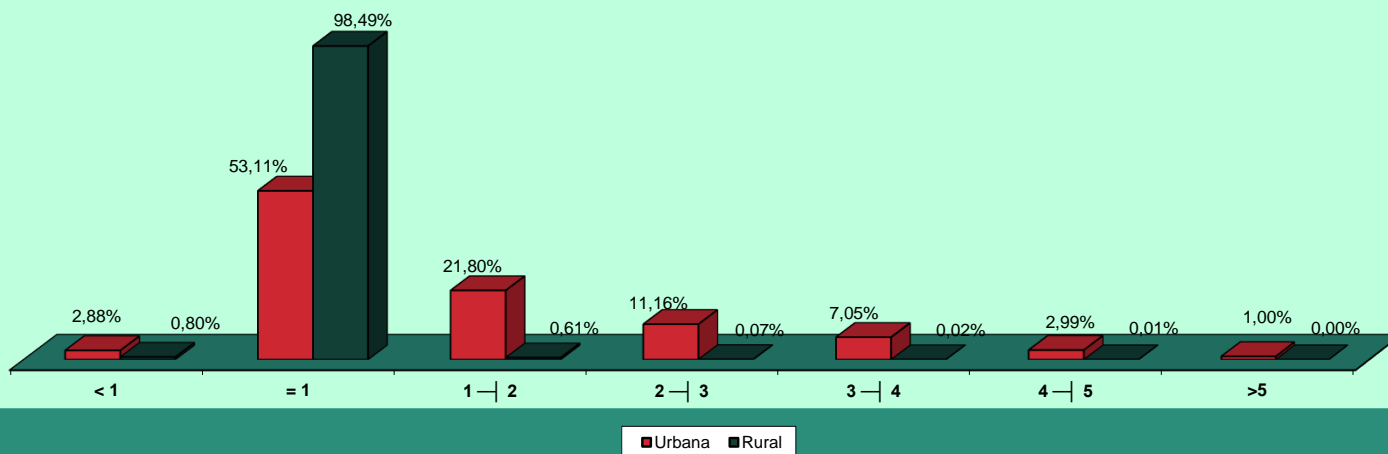

DISTRIBUCIÓN DEL VALOR DE BENEFICIOS EMITIDOS POR CLIENTELA SEGÚN LOS RANGOS DE VALORES (EN %)

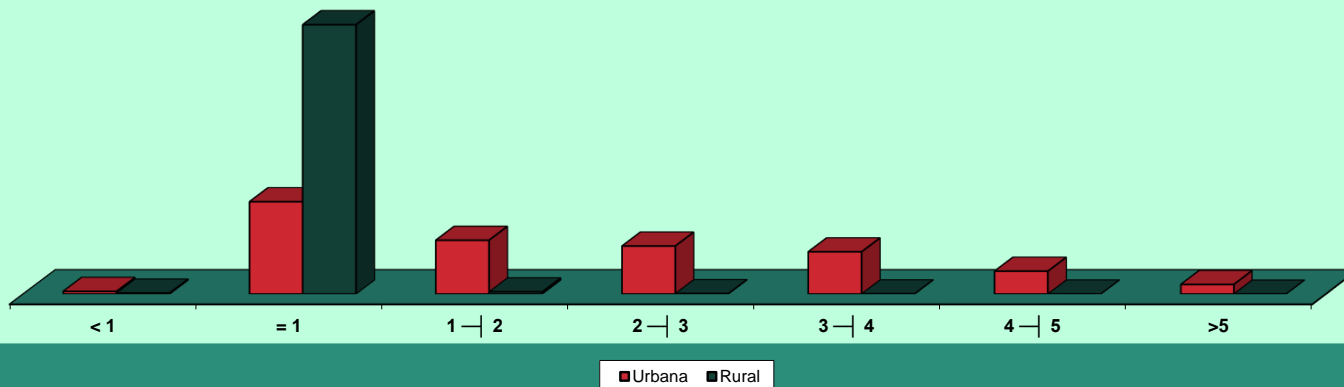

## BENEFICIOS EMITIDOS POR RANGOS DE VALORES SEGÚN LAS UNIDADES DE LA FEDERACIÓN

GRANDE REGIONES Y UNIDADES DE LA FEDERACIÓN	CANTIDAD						VALOR (R\$)					
	Rangos de Valores (En Beneficio Mínimo)						Rangos de Valores (En Beneficio Mínimo)					
	Total	< 1	= 1	1 a 5	5 a 10	> 10	Total	< 1	= 1	1 a 5	5 a 10	> 10
<b>BRASIL</b>	<b>33.917.410</b>	<b>780.624</b>	<b>22.328.488</b>	<b>10.563.192</b>	<b>242.683</b>	<b>2.423</b>	<b>44.634.519.780</b>	<b>385.267.842</b>	<b>20.921.793.256</b>	<b>22.066.599.787</b>	<b>1.226.647.813</b>	<b>34.211.081</b>
<b>NORTE</b>	<b>1.815.453</b>	<b>27.499</b>	<b>1.525.005</b>	<b>256.375</b>	<b>6.521</b>	<b>53</b>	<b>1.991.237.805</b>	<b>13.519.822</b>	<b>1.428.929.685</b>	<b>515.099.553</b>	<b>32.956.915</b>	<b>731.830</b>
Rondônia	238.583	5.734	199.958	32.199	685	7	250.709.113	2.838.915	187.360.646	56.968.709	3.463.770	77.073
Acre	96.526	2.356	77.329	16.537	304	–	107.160.638	1.077.474	72.457.273	32.101.811	1.524.080	–
Amazonas	309.447	3.881	243.599	60.368	1.586	13	366.209.665	1.971.306	228.252.263	127.797.997	8.031.869	156.229
Roraima	42.697	741	36.698	5.095	163	–	45.425.549	337.485	34.386.026	9.874.763	827.275	–
Pará	871.574	11.085	742.425	114.785	3.246	33	955.596.590	5.501.475	695.652.225	237.534.155	16.410.208	498.527
Amapá	60.324	919	51.127	8.109	169	–	64.910.260	440.946	47.905.999	15.716.651	846.664	–
Tocantins	196.302	2.783	173.869	19.282	368	–	201.225.990	1.352.221	162.915.253	35.105.467	1.853.049	–
<b>NORDESTE</b>	<b>9.294.998</b>	<b>168.111</b>	<b>7.876.916</b>	<b>1.214.850</b>	<b>34.617</b>	<b>504</b>	<b>10.097.950.570</b>	<b>78.531.759</b>	<b>7.380.670.292</b>	<b>2.455.466.881</b>	<b>176.329.091</b>	<b>6.952.546</b>
Maranhão	1.079.373	10.581	994.494	71.916	2.363	19	1.091.001.509	5.023.002	931.840.878	141.808.494	12.022.802	306.333
Piauí	638.150	7.901	577.820	50.955	1.454	20	651.857.839	3.772.947	541.417.340	99.054.358	7.379.725	233.469
Ceará	1.494.734	25.882	1.304.505	159.453	4.805	89	1.586.852.540	12.010.299	1.222.321.185	326.751.845	24.624.629	1.144.582
Rio Grande do Norte	572.013	13.983	475.381	80.244	2.366	39	621.758.987	6.374.332	445.431.997	157.295.459	12.127.217	529.982
Paraíba	719.591	13.178	621.830	82.274	2.277	32	758.743.547	6.047.895	582.654.710	157.894.623	11.712.656	433.664
Pernambuco	1.513.484	35.120	1.208.471	262.795	6.939	159	1.723.721.098	16.362.081	1.132.337.327	537.226.593	35.607.381	2.187.716
Alagoas	519.567	8.685	428.159	80.542	2.158	23	570.180.506	4.015.728	401.184.983	153.716.562	10.948.940	314.293
Sergipe	342.439	8.965	276.581	54.998	1.873	22	384.128.027	3.965.989	259.156.397	111.226.296	9.469.729	309.617
Bahia	2.415.647	43.816	1.989.675	371.673	10.382	101	2.709.706.515	20.959.486	1.864.325.475	770.492.651	52.436.014	1.492.890
<b>SUDESTE</b>	<b>14.896.323</b>	<b>400.433</b>	<b>7.934.461</b>	<b>6.411.412</b>	<b>148.594</b>	<b>1.423</b>	<b>22.207.651.724</b>	<b>200.303.770</b>	<b>7.434.589.957</b>	<b>13.802.178.195</b>	<b>750.345.452</b>	<b>20.234.351</b>
Minas Gerais	3.854.941	80.310	2.681.297	1.066.425	26.644	265	4.841.549.421	38.444.905	2.512.375.289	2.152.626.650	134.743.408	3.359.169
Espírito Santo	604.600	16.790	407.587	175.683	4.505	35	777.695.013	8.114.367	381.909.019	364.581.675	22.640.975	448.977
Rio de Janeiro	2.917.761	83.276	1.485.253	1.313.552	35.009	671	4.506.942.949	37.522.726	1.391.682.061	2.889.180.011	179.005.613	9.552.539
São Paulo	7.519.021	220.057	3.360.324	3.855.752	82.436	452	12.081.464.341	116.221.772	3.148.623.588	8.395.789.860	413.955.456	6.873.665
<b>SUL</b>	<b>5.977.292</b>	<b>146.050</b>	<b>3.605.989</b>	<b>2.186.406</b>	<b>38.543</b>	<b>304</b>	<b>7.949.703.068</b>	<b>73.516.346</b>	<b>3.378.811.693</b>	<b>4.298.988.108</b>	<b>194.181.121</b>	<b>4.205.800</b>
Paraná	1.931.205	41.469	1.241.945	637.079	10.623	89	2.478.409.845	21.131.937	1.163.702.465	1.238.803.211	53.509.590	1.262.642
Santa Catarina	1.411.674	44.554	772.442	584.298	10.312	68	1.932.448.687	22.964.929	723.778.154	1.132.913.903	51.898.807	892.895
Rio Grande do Sul	2.634.413	60.027	1.591.602	965.029	17.608	147	3.538.844.536	29.419.481	1.491.331.074	1.927.270.995	88.772.724	2.050.263
<b>CENTRO-OESTE</b>	<b>1.933.344</b>	<b>38.531</b>	<b>1.386.117</b>	<b>494.149</b>	<b>14.408</b>	<b>139</b>	<b>2.387.976.613</b>	<b>19.396.145</b>	<b>1.298.791.629</b>	<b>994.867.049</b>	<b>72.835.235</b>	<b>2.086.555</b>
Mato Grosso do Sul	374.744	8.000	270.179	94.926	1.626	13	442.731.397	4.059.771	253.157.723	177.134.166	8.209.476	170.262
Mato Grosso	405.985	8.043	314.243	82.251	1.442	6	457.304.887	4.212.297	294.445.691	151.302.532	7.266.955	77.412
Goiás	752.670	13.217	564.368	170.376	4.678	31	892.494.894	6.648.569	528.812.816	332.922.242	23.697.374	413.893
Distrito Federal	399.945	9.271	237.327	146.596	6.662	89	595.445.435	4.475.508	222.375.399	333.508.109	33.661.430	1.424.989

Fuentes: DATAPREV / SUB y SINTESE.

Nota: el valor total de los créditos de este cuadro es diferente de los valores totales constantes en los cuadros 10, 11, 15 y 16, por presentar los datos referentes al valor bruto del beneficio, no incluyendo otros créditos de naturaleza eventual y los descuentos.

15

## BENEFICIOS EMITIDOS SEGÚN LAS UNIDADES DE LA FEDERACIÓN

GRANDES REGIONES Y UNIDADES DE LA FEDERACIÓN	CANTIDAD						VALOR (EN R\$)						VALOR MEDIANO (R\$)		
	Total	% del total	Variación en Relación al mes anterior (en %)	Clientela		% Rural sobre total	Total	% del total	Variación en Relación al mes anterior (en %)	Clientela		% Rural sobre total	Total	Clientela	
				Urbana	Rural					Urbana	Rural			Urbana	Rural
<b>BRASIL</b>	<b>33.917.410</b>	<b>100,00</b>	<b>0,22</b>	<b>24.411.042</b>	<b>9.506.368</b>	<b>28,0</b>	<b>40.697.070.193</b>	<b>100,00</b>	<b>0,19</b>	<b>32.680.910.409</b>	<b>8.016.159.784</b>	<b>19,7</b>	<b>1.199,89</b>	<b>1.338,78</b>	<b>843,24</b>
<b>NORTE</b>	<b>1.815.453</b>	<b>5,35</b>	<b>0,25</b>	<b>951.941</b>	<b>863.512</b>	<b>47,6</b>	<b>1.803.307.813</b>	<b>4,43</b>	<b>0,19</b>	<b>1.099.523.206</b>	<b>703.784.607</b>	<b>39,0</b>	<b>993,31</b>	<b>1.155,03</b>	<b>815,03</b>
Rondônia	238.583	0,70	0,22	105.468	133.115	55,8	230.898.826	0,57	0,21	118.687.544	112.211.282	48,6	967,79	1.125,34	842,96
Acre	96.526	0,28	0,37	51.630	44.896	46,5	98.566.706	0,24	0,35	62.004.386	36.562.320	37,1	1.021,14	1.200,94	814,38
Amazonas	309.447	0,91	0,22	206.268	103.179	33,3	333.652.409	0,82	0,08	248.595.317	85.057.093	25,5	1.078,22	1.205,21	824,36
Roraima	42.697	0,13	0,33	22.942	19.755	46,3	41.155.492	0,10	0,18	25.117.819	16.037.673	39,0	963,90	1.094,84	811,83
Pará	871.574	2,57	0,23	443.907	427.667	49,1	855.429.608	2,10	0,18	513.572.239	341.857.369	40,0	981,48	1.156,94	799,35
Amapá	60.324	0,18	0,36	41.102	19.222	31,9	59.334.691	0,15	0,17	43.992.656	15.342.035	25,9	983,60	1.070,33	798,15
Tocantins	196.302	0,58	0,30	80.624	115.678	58,9	184.270.082	0,45	0,30	87.553.245	96.716.836	52,5	938,71	1.085,95	836,09
<b>NORDESTE</b>	<b>9.294.998</b>	<b>27,40</b>	<b>0,24</b>	<b>4.638.365</b>	<b>4.656.633</b>	<b>50,1</b>	<b>9.157.918.346</b>	<b>22,50</b>	<b>0,18</b>	<b>5.310.232.749</b>	<b>3.847.685.597</b>	<b>42,0</b>	<b>985,25</b>	<b>1.144,85</b>	<b>826,28</b>
Maranhão	1.079.373	3,18	0,27	362.869	716.504	66,4	965.150.079	2,37	0,17	394.735.779	570.414.300	59,1	894,18	1.087,82	796,11
Piauí	638.150	1,88	0,31	225.581	412.569	64,7	589.960.324	1,45	0,22	248.857.532	343.102.792	58,2	924,49	1.094,32	831,63
Ceará	1.494.734	4,41	0,23	706.533	788.201	52,7	1.444.849.516	3,55	0,18	791.908.956	652.940.560	45,2	966,63	1.120,84	828,39
Rio Grande do Norte	572.013	1,69	0,20	299.210	272.803	47,7	558.546.116	1,37	0,13	335.052.716	223.493.400	40,0	976,46	1.119,79	819,25
Paraíba	719.591	2,12	0,16	355.401	364.190	50,6	689.352.849	1,69	0,12	384.442.662	304.910.187	44,2	957,98	1.081,72	837,23
Pernambuco	1.513.484	4,46	0,19	916.445	597.039	39,4	1.564.495.129	3,84	0,12	1.074.302.543	490.192.586	31,3	1.033,70	1.172,25	821,04
Alagoas	519.567	1,53	0,09	327.528	192.039	37,0	516.125.192	1,27	0,02	358.994.485	157.130.707	30,4	993,38	1.096,07	818,22
Sergipe	342.439	1,01	0,26	195.727	146.712	42,8	349.033.250	0,86	0,25	227.681.695	121.351.555	34,8	1.019,26	1.163,26	827,14
Bahia	2.415.647	7,12	0,31	1.249.071	1.166.576	48,3	2.480.405.891	6,09	0,28	1.496.256.381	984.149.510	39,7	1.026,81	1.197,90	843,62
<b>SUDESTE</b>	<b>14.896.323</b>	<b>43,92</b>	<b>0,23</b>	<b>13.049.301</b>	<b>1.847.022</b>	<b>12,4</b>	<b>20.274.674.939</b>	<b>49,82</b>	<b>0,21</b>	<b>18.665.110.291</b>	<b>1.609.564.648</b>	<b>7,9</b>	<b>1.361,05</b>	<b>1.430,35</b>	<b>871,44</b>
Minas Gerais	3.854.941	11,37	0,28	2.808.361	1.046.580	27,1	4.421.595.128	10,86	0,27	3.514.923.938	906.671.191	20,5	1.146,99	1.251,59	866,32
Espírito Santo	604.600	1,78	0,38	424.217	180.383	29,8	706.299.418	1,74	0,34	551.514.548	154.784.870	21,9	1.168,21	1.300,08	858,09
Rio de Janeiro	2.917.761	8,60	0,16	2.842.730	75.031	2,6	4.106.701.078	10,09	0,11	4.041.158.060	65.543.018	1,6	1.407,48	1.421,58	873,55
São Paulo	7.519.021	22,17	0,22	6.973.993	545.028	7,2	11.040.079.315	27,13	0,21	10.557.513.746	482.565.569	4,4	1.468,29	1.513,84	885,40
<b>SUL</b>	<b>5.977.292</b>	<b>17,62</b>	<b>0,14</b>	<b>4.419.873</b>	<b>1.557.419</b>	<b>26,1</b>	<b>7.271.643.270</b>	<b>17,87</b>	<b>0,13</b>	<b>5.912.648.302</b>	<b>1.358.994.968</b>	<b>18,7</b>	<b>1.216,54</b>	<b>1.337,74</b>	<b>872,59</b>
Paraná	1.931.205	5,69	0,16	1.341.828	589.377	30,5	2.264.684.110	5,56	0,15	1.752.860.906	511.823.203	22,6	1.172,68	1.306,32	868,41
Santa Catarina	1.411.674	4,16	0,24	1.086.446	325.228	23,0	1.766.178.568	4,34	0,25	1.482.673.145	283.505.423	16,1	1.251,12	1.364,70	871,71
Rio Grande do Sul	2.634.413	7,77	0,07	1.991.599	642.814	24,4	3.240.780.592	7,96	0,04	2.677.114.251	563.666.341	17,4	1.230,17	1.344,20	876,87
<b>CENTRO-OESTE</b>	<b>1.933.344</b>	<b>5,70</b>	<b>0,26</b>	<b>1.351.562</b>	<b>581.782</b>	<b>30,1</b>	<b>2.189.525.825</b>	<b>5,38</b>	<b>0,25</b>	<b>1.693.395.861</b>	<b>496.129.964</b>	<b>22,7</b>	<b>1.132,51</b>	<b>1.252,92</b>	<b>852,78</b>
Mato Grosso do Sul	374.744	1,10	0,43	270.146	104.598	27,9	406.395.839	1,00	0,44	316.245.183	90.150.656	22,2	1.084,46	1.170,65	861,88
Mato Grosso	405.985	1,20	0,27	240.237	165.748	40,8	420.861.972	1,03	0,21	279.349.530	141.512.442	33,6	1.036,64	1.162,81	853,78
Goiás	752.670	2,22	0,21	505.427	247.243	32,8	815.199.633	2,00	0,22	604.996.078	210.203.554	25,8	1.083,08	1.197,00	850,19
Distrito Federal	399.945	1,18	0,20	335.752	64.193	16,1	547.068.382	1,34	0,19	492.805.070	54.263.312	9,9	1.367,86	1.467,77	845,32

Fuentes: DATAPREV / SUB y SINTESE.

**VALOR MEDIANO DE BENEFICIOS EMITIDOS, SEGÚN LAS UNIDADES DE LA FEDERACIÓN**

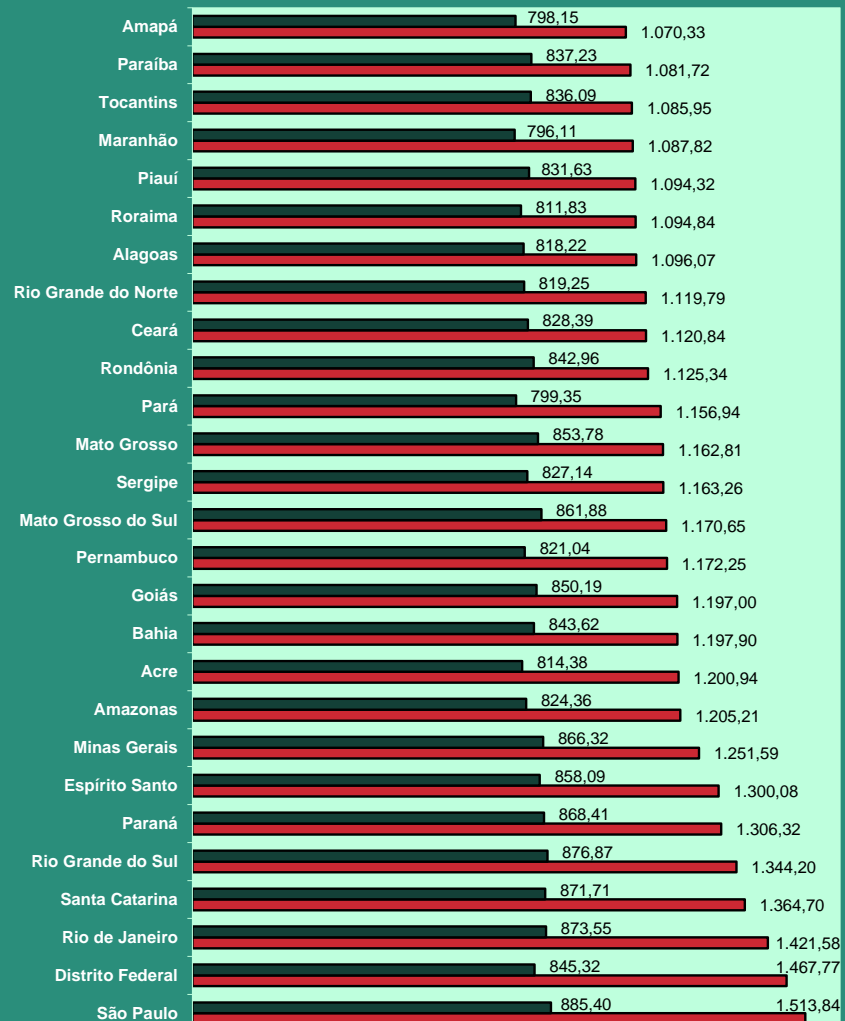

■ Rural ■ Urbana

**DISTRIBUCIÓN DE LA CANTIDAD DE BENEFICIOS EMITIDOS, SEGÚN LAS GRANDES REGIONES**

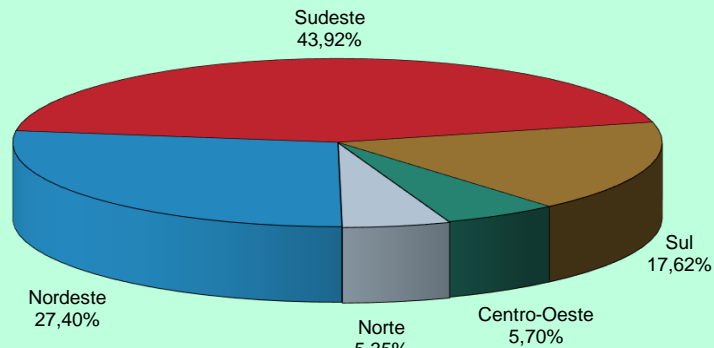

**DISTRIBUCIÓN DEL VALOR DE BENEFICIOS EMITIDOS, SEGÚN GRANDES REGIONES**

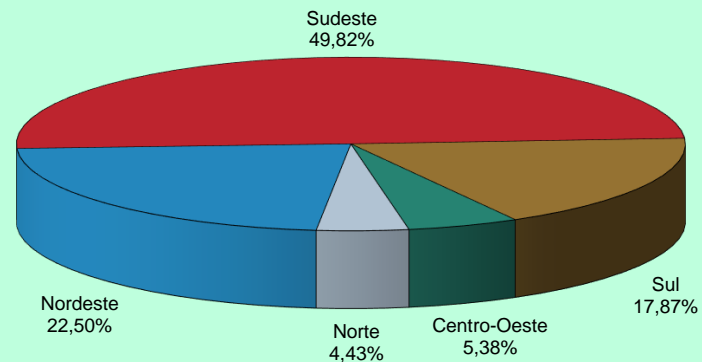

## 16 BENEFICIOS EMITIDOS SEGÚN LAS ESPECIES

## BENEFICIOS DEL RGPS

(continúa)

COD.	ESPECIES DE BENEFICIOS	CANTIDAD			VALOR (R\$)			VALOR MEDIANO (R\$)		
		Total	Cientela		Total	Cientela		Total	Cientela	
			Urbana	Rural		Urbana	Rural		Urbana	Rural
<b>JUBILACIÓN POR EDAD</b>										
07	Jubilación por edad del trabajador rural	140.687	–	140.687	129.253.337	–	129.253.337	918,73	–	918,73
08	Jubilación por edad del empleador rural	4.315	–	4.315	4.212.526	–	4.212.526	976,25	–	976,25
41	Jubilación por edad	10.069.820	3.868.211	6.201.609	9.570.885.062	4.363.680.306	5.207.204.756	950,45	1.128,09	839,65
81	Jubilación Obligatoria por Edad (Ex-SASSE)	–	–	–	–	–	–	–	–	–
<b>Total de Jubilaciones por Edad</b>		<b>10.214.822</b>	<b>3.868.211</b>	<b>6.346.611</b>	<b>9.704.350.925</b>	<b>4.363.680.306</b>	<b>5.340.670.619</b>	<b>950,03</b>	<b>1.128,09</b>	<b>841,50</b>
<b>JUBILACIÓN POR INVALIDEZ</b>										
04	Jubilación por discapacidad de los trabajadores rurales	101.346	–	101.346	86.813.930	–	86.813.930	856,61	–	856,61
06	Jubilación por invalidez del empleador rural	1.510	–	1.510	1.434.039	–	1.434.039	949,69	–	949,69
32	Jubilación por invalidez previsional	3.144.912	2.787.890	357.022	3.698.477.479	3.397.803.043	300.674.437	1.176,02	1.218,77	842,17
33	Jubilación por invalidez de Aeronáutica	65	65	–	178.156	178.156	–	2.740,86	2.740,86	–
34	Jubilación por invalidez del ex combatiente marítimo (Ley 1.756/52)	4	4	–	13.781	13.781	–	3.445,18	3.445,18	–
51	Jubilación por invalidez (Extinto Plano Básico)	78	78	–	65.659	65.659	–	841,79	841,79	–
83	Jubilación por Invalidez (Ex – SASSE)	45	45	–	115.448	115.448	–	2.565,51	2.565,51	–
<b>Total de Jubilaciones por Invalidez</b>		<b>3.247.960</b>	<b>2.788.082</b>	<b>459.878</b>	<b>3.787.098.493</b>	<b>3.398.176.087</b>	<b>388.922.406</b>	<b>1.165,99</b>	<b>1.218,82</b>	<b>845,71</b>
<b>JUBILACIÓN POR TIEMPO DE CONTRIBUCIÓN</b>										
42	Jub. Por tiempo de contribución	5.315.467	5.293.515	21.952	10.138.755.877	10.115.437.383	23.318.494	1.907,41	1.910,91	1.062,25
43	Jub. Por tiempo de contribución del ex combatiente	711	711	–	3.163.793	3.163.793	–	4.449,78	4.449,78	–
44	Jub. Por tiempo de contribución de aeronauta	541	541	–	2.205.707	2.205.707	–	4.077,09	4.077,09	–
45	Jub. Por tiempo de contribución del periodista profesional	340	340	–	1.013.892	1.013.892	–	2.982,04	2.982,04	–
46	Jub. Por tiempo de contribución especial	394.255	394.255	–	960.594.506	960.594.506	–	2.436,48	2.436,48	–
49	Jub. Por tiempo de contribución ordinaria	6	6	–	9.718	9.718	–	1.619,61	1.619,61	–
57	Jub. Por tiempo de contribución del profesor (Emenda Const. 18/81)	116.242	116.242	–	213.882.758	213.882.758	–	1.839,98	1.839,98	–
72	Jub. Por tiempo de contribución del combatiente marítimo (Ley 1.756/52)	80	80	–	418.144	418.144	–	5.226,80	5.226,80	–
82	Jub. Por tiempo de contribución (Ex SASSE)	185	185	–	1.679.868	1.679.868	–	9.080,37	9.080,37	–
<b>Total de Jubilaciones por Tiempo de Contribución</b>		<b>5.827.827</b>	<b>5.805.875</b>	<b>21.952</b>	<b>11.321.724.263</b>	<b>11.298.405.769</b>	<b>23.318.494</b>	<b>1.942,70</b>	<b>1.946,03</b>	<b>1.062,25</b>

Fuentes: DATAPREV / SUB y SINTESE.

(continuación)

COD.	ESPECIES DE BENEFICIOS	CANTIDAD			VALOR (R\$)			VALOR MEDIANO (R\$)		
		Total	Clientela		Total	Clientela		Total	Clientela	
			Urbana	Rural		Urbana	Rural		Urbana	Rural
<b>PENSIONES POR MUERTE</b>										
01	Pensión por muerte del trabajador rural	433.092	–	433.092	363.778.879	–	363.778.879	839,96	–	839,96
03	Pensión por muerte del empleador rural	10.580	–	10.580	9.797.995	–	9.797.995	926,09	–	926,09
21	Pensión por muerte previsional	7.147.097	5.233.276	1.913.821	8.269.811.429	6.665.294.106	1.604.517.323	1.157,09	1.273,64	838,38
23	Pensión por muerte del ex combatiente	5.564	5.564	–	16.438.427	16.438.427	–	2.954,43	2.954,43	–
27	Pensión por muerte del servidor público federal con dupla jubilación	1.272	1.272	–	1.400.428	1.400.428	–	1.100,97	1.100,97	–
28	Pensión por muerte del Régimen General (Decreto 20.465/31)	1.406	1.406	–	1.127.331	1.127.331	–	801,80	801,80	–
29	Pensión por muerte del ex combatiente marítimo (Ley 1.756/52)	1.084	1.084	–	3.916.293	3.916.293	–	3.612,82	3.612,82	–
55	Pensión por muerte (Extinto Plano Básico)	393	393	–	334.470	334.470	–	851,07	851,07	–
84	Pensión por muerte (Ex SASSE)	825	825	–	3.099.812	3.099.812	–	3.757,35	3.757,35	–
<b>Total de Pensiones por Muerte</b>		<b>7.601.313</b>	<b>5.243.820</b>	<b>2.357.493</b>	<b>8.669.705.064</b>	<b>6.691.610.867</b>	<b>1.978.094.197</b>	<b>1.140,55</b>	<b>1.276,09</b>	<b>839,07</b>
<b>AUXILIOS</b>										
13	Auxilio enfermedad del trabajador rural	12	–	12	11.244	–	11.244	937,00	–	937,00
25	Auxilio reclusión	47.093	43.753	3.340	46.811.170	43.903.470	2.907.700	994,02	1.003,44	870,57
31	Auxilio enfermedad previdenciara	1.417.130	1.217.350	199.780	1.828.781.743	1.642.951.251	185.830.492	1.290,48	1.349,61	930,18
36	Auxilio accidente	74.406	58.860	15.546	51.795.197	44.508.799	7.286.398	696,12	756,18	468,70
<b>Total de Auxilios</b>		<b>1.538.641</b>	<b>1.319.963</b>	<b>218.678</b>	<b>1.927.399.354</b>	<b>1.731.363.520</b>	<b>196.035.834</b>	<b>1.252,66</b>	<b>1.311,68</b>	<b>896,46</b>
<b>BENEFICIOS ACCIDENTARIOS</b>										
02	Pensión por muerte por accidente de trabajo del trabajador rural	2.087	–	2.087	1.701.476	–	1.701.476	815,27	–	815,27
05	Jub. Por invalidez por accidente de trab. del trabajador rural	3.050	–	3.050	2.458.056	–	2.458.056	805,92	–	805,92
10	Auxilio enfermedad por accidente de trabajo del trabajador rural	2	–	2	1.874	–	1.874	937,00	–	937,00
91	Auxilio enfermedad por accidente del trabajo	134.812	127.864	6.948	200.319.440	193.875.738	6.443.702	1.485,92	1.516,27	927,42
92	Jubilación por invalidez por accidente de trabajo	204.593	194.549	10.044	295.406.554	286.955.850	8.450.703	1.443,87	1.474,98	841,37
93	Pensión por muerte por accidente de trabajo	111.305	109.509	1.796	139.217.712	137.617.988	1.599.724	1.250,78	1.256,68	890,71
94	Auxilio accidente por accidente de trabajo	323.361	315.371	7.990	262.300.165	258.579.474	3.720.691	811,17	819,92	465,67
95	Auxilio suplementar por accidente de trabajo	45.761	45.761	–	10.824.315	10.824.315	–	236,54	236,54	–
<b>Total de beneficios Accidentarios</b>		<b>824.971</b>	<b>793.054</b>	<b>31.917</b>	<b>912.229.590</b>	<b>887.853.365</b>	<b>24.376.225</b>	<b>1.105,77</b>	<b>1.119,54</b>	<b>763,74</b>
<b>ESPECIES DIVERSAS</b>										
47	Abono de permanencia en servicio 25%	13	13	–	13.885	13.885	–	1.068,08	1.068,08	–
48	Abono de permanencia en servicio 20%	76	76	–	72.383	72.383	–	952,40	952,40	–
79	Abono de supervisor jubilado por la autarquía empleadora (Ley 1.756/52)	29	29	–	5.440	5.440	–	187,60	187,60	–
80	Salario maternidad	53.356	47.467	5.889	47.859.966	42.908.751	4.951.215	896,99	903,97	840,76
<b>Total de Especies Diversas</b>		<b>53.474</b>	<b>47.585</b>	<b>5.889</b>	<b>47.951.674</b>	<b>43.000.459</b>	<b>4.951.215</b>	<b>896,73</b>	<b>903,66</b>	<b>840,76</b>
<b>TOTAL DE BENEFICIOS DEL RGPS</b>		<b>29.309.008</b>	<b>19.866.590</b>	<b>9.442.418</b>	<b>36.370.459.362</b>	<b>28.414.090.373</b>	<b>7.956.368.989</b>	<b>1.240,93</b>	<b>1.430,24</b>	<b>842,62</b>

Fuentes: DATAPREV / SUB y SINTESE.



**BENEFICIOS ASISTENCIALES**

(conclusión)

COD.	ESPECIES DE BENEFICIOS	CANTIDAD			VALOR (R\$)			VALOR MEDIANO (R\$)		
		Total	Cientela		Total	Cientela		Total	Cientela	
			Urbana	Rural		Urbana	Rural		Urbana	Rural
11	Ingreso mensual vitalicia por invalidez del trab. rural (Ley 6.179/74)	44.181	–	44.181	41.306.073	–	41.306.073	934,93	–	934,93
12	Ingreso mensual vitalicia por edad del trab. rural (Ley 6.179/74)	7.234	–	7.234	6.776.678	–	6.776.678	936,78	–	936,78
30	Ingreso Mensual vitalicia por invalidez (Ley 6.179/74)	70.492	60.878	9.614	65.815.616	56.843.996	8.971.620	933,66	933,74	933,18
40	Ingreso vitalicia por edad (Ley 6.179/74)	12.914	9.993	2.921	12.093.389	9.356.965	2.736.424	936,46	936,35	936,81
87	Amparo asistencial al portador de deficiencia (LOAS)	2.463.888	2.463.888	–	2.301.505.849	2.301.505.849	–	934,10	934,10	–
88	Amparo asistencial al anciano (LOAS)	1.988.943	1.988.943	–	1.860.988.552	1.860.988.552	–	935,67	935,67	–
<b>TOTAL DE BENEFICIOS ASISTENCIALES</b>		<b>4.587.652</b>	<b>4.523.702</b>	<b>63.950</b>	<b>4.288.486.157</b>	<b>4.228.695.362</b>	<b>59.790.795</b>	<b>934,79</b>	<b>934,79</b>	<b>934,96</b>

Fuentes: DATAPREV / SUB y SINTESE.

**ENCARGOS PREVIDENCIARIOS DE LA UNION - EPU**

COD.	ESPECIES DE BENEFICIOS	CANTIDAD			VALOR (R\$)			VALOR MEDIANO (R\$)		
		Total	Cientela		Total	Cientela		Total	Cientela	
			Urbana	Rural		Urbana	Rural		Urbana	Rural
22	Pensión por muerte estatutaria	873	873	–	911.540	911.540	–	1.044,15	1.044,15	–
26	Pensión especial (Ley 593/48)	1.328	1.328	–	1.265.801	1.265.801	–	953,16	953,16	–
37	Jubilación de extra numerario de la Unión	16	16	–	21.811	21.811	–	1.363,22	1.363,22	–
38	Jubilación de la extinta CAPIN	2	2	–	4.089	4.089	–	2.044,74	2.044,74	–
54	Pensión especial vitalicia (Ley 9.793/99)	15	15	–	39.562	39.562	–	2.637,46	2.637,46	–
56	Pensión men. vitalicia por síndrome de talidomida (Ley 7.070/82)	1.063	1.063	–	1.699.823	1.699.823	–	1.599,08	1.599,08	–
58	Jubilación excepcional del amnistiado (Ley 6.683/79)	240	240	–	2.340.332	2.340.332	–	9.751,38	9.751,38	–
59	Pensión por muerte excepcional del amnistiado (Ley 6.683/79)	528	528	–	4.682.411	4.682.411	–	8.868,20	8.868,20	–
60	Pensión mensual especial vitalicia (Ley 10.923/2004)	17	17	–	37.825	37.825	–	2.225,00	2.225,00	–
85	Pensión mensual vitalicia del cauchero (Ley 7.986/89)	4.114	4.114	–	7.589.729	7.589.729	–	1.844,85	1.844,85	–
86	Pensión mensual vitalicia del dep del cauchero (Ley 7.986/89)	6.427	6.427	–	11.813.226	11.813.226	–	1.838,06	1.838,06	–
89	Pensión especial para las víctimas de hemodiálisis Caruaru	55	55	–	46.144	46.144	–	838,97	838,97	–
96	Pensión especial a las personas afectadas por lepra (Ley 11.520/2007)	6.072	6.072	–	7.672.382	7.672.382	–	1.263,57	1.263,57	–
<b>TOTAL DE ENCARGOS PREVIDENCIARIOS DE LA UNIÓN</b>		<b>20.750</b>	<b>20.750</b>	<b>–</b>	<b>38.124.674</b>	<b>38.124.674</b>	<b>–</b>	<b>1.837,33</b>	<b>1.837,33</b>	<b>–</b>

Fuentes: DATAPREV / SUB y SINTESE.

**DISTRIBUCIÓN DE LA CANTIDAD DE BENEFICIOS EMITIDOS SEGÚN LOS GRUPOS DE ESPECIES (% DEL TOTAL)**

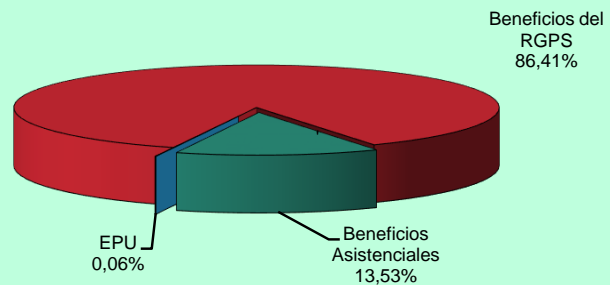

**DISTRIBUCIÓN DEL VALOR DE BENEFICIOS EMITIDOS SEGÚN LOS GRUPOS DE ESPECIES (% DEL TOTAL)**

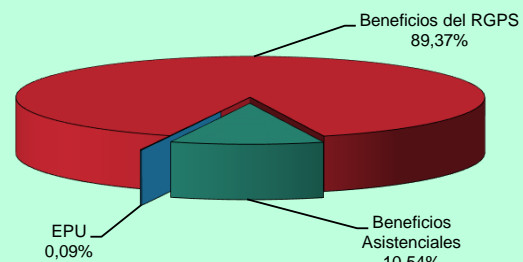

**DISTRIBUCIÓN DE LA CANTIDAD DE BENEFICIOS ACCIDENTARIOS EMITIDOS SEGÚN LOS GRUPOS DE ESPECIES**

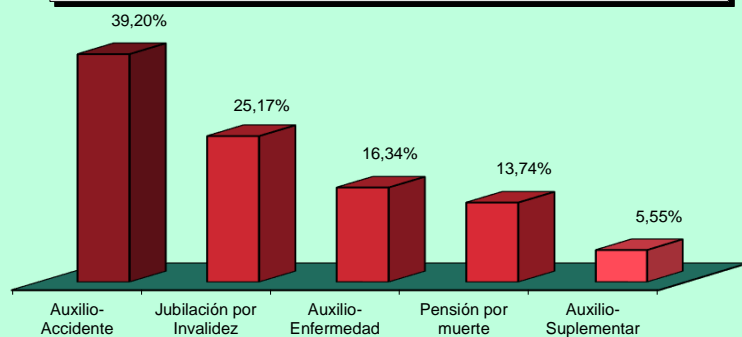

**DISTRIBUCIÓN DEL VALOR DE BENEFICIOS ACCIDENTARIOS EMITIDOS SEGÚN LOS GRUPOS DE ESPECIES**

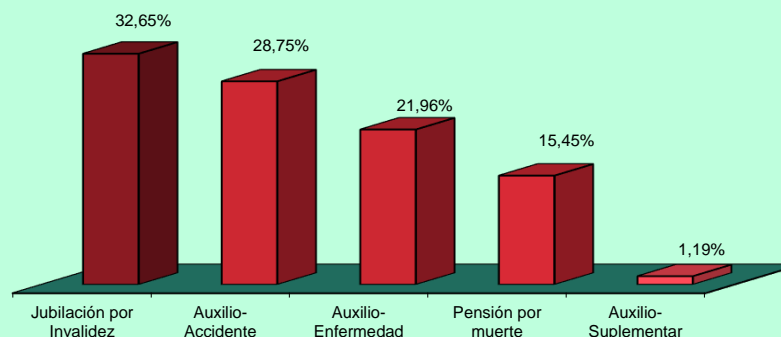

**DISTRIBUCIÓN DE LA CANTIDAD DE BENEFICIOS ASISTENCIALES EMITIDOS SEGÚN LOS GRUPOS DE ESPECIES**

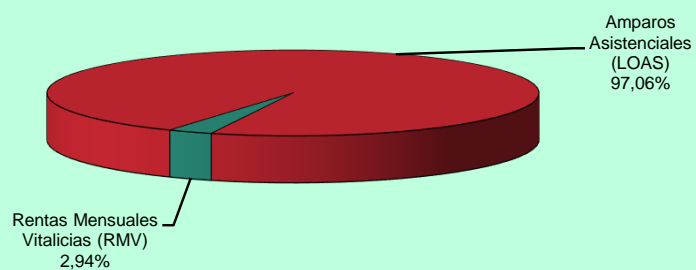

**DISTRIBUCIÓN DEL VALOR DE BENEFICIOS ASISTENCIALES EMITIDOS SEGÚN LOS GRUPOS DE ESPECIES**

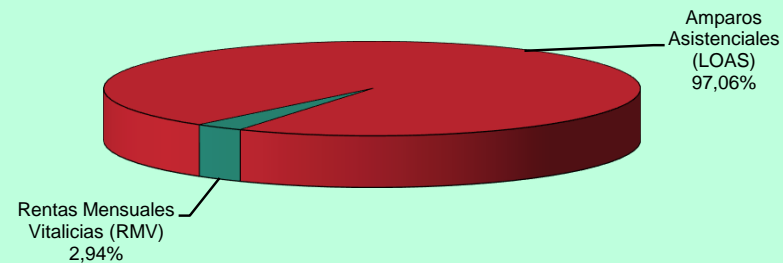

17

## BENEFICIOS CESADOS SEGÚN LOS GRUPOS DE ESPECIES - MARZO/2017

GRUPOS DE ESPECIES	CANTIDAD							VALOR (R\$)						VALOR MEDIANO (R\$)			
	Total	% del total	% del grupo	% del sub grupo	Variación en Relación al mes anterior (en %)	Clientela		Total	% del total	% del grupo	% del sub grupo	Variación en Relación al mes anterior (en %)	Clientela		Total	Urbana	Rural
						Urbana	Rural						Urbana	Rural			
<b>TOTAL</b>	<b>423.035</b>	<b>100,00</b>			<b>-14,99</b>	<b>362.763</b>	<b>60.272</b>	<b>549.323.020</b>	<b>100,00</b>			<b>-14,38</b>	<b>494.237.308</b>	<b>55.085.712</b>	<b>1.298,53</b>	<b>1.362,42</b>	<b>913,95</b>
<b>BENEFICIOS DEL RGPS</b>	<b>413.572</b>	<b>97,76</b>	<b>100,00</b>		<b>-14,43</b>	<b>353.636</b>	<b>59.936</b>	<b>540.392.546</b>	<b>98,37</b>	<b>100,00</b>		<b>-13,96</b>	<b>485.621.666</b>	<b>54.770.880</b>	<b>1.306,65</b>	<b>1.373,22</b>	<b>913,82</b>
<b>Previsionales</b>	<b>380.840</b>	<b>90,03</b>	<b>92,09</b>	<b>100,00</b>	<b>-14,41</b>	<b>322.389</b>	<b>58.451</b>	<b>491.752.594</b>	<b>89,52</b>	<b>91,00</b>	<b>100,00</b>	<b>-13,95</b>	<b>438.350.234</b>	<b>53.402.359</b>	<b>1.291,23</b>	<b>1.359,69</b>	<b>913,63</b>
Jubilados	33.159	7,84	8,02	8,71	-31,72	20.967	12.192	42.644.225	7,76	7,89	8,67	-31,84	31.432.783	11.211.442	1.286,05	1.499,16	919,57
Edad	17.191	4,06	4,16	4,51	-31,60	6.142	11.049	16.208.021	2,95	3,00	3,30	-31,68	6.047.405	10.160.616	942,82	984,60	919,60
Invalidez	7.844	1,85	1,90	2,06	-30,94	6.728	1.116	9.119.280	1,66	1,69	1,85	-30,81	8.096.478	1.022.802	1.162,58	1.203,40	916,49
Tiempo de Contribución	8.124	1,92	1,96	2,13	-32,69	8.097	27	17.316.924	3,15	3,20	3,52	-32,51	17.288.900	28.024	2.131,58	2.135,22	1.037,93
Pensiones por Muerte	17.188	4,06	4,16	4,51	-25,29	11.411	5.777	17.478.434	3,18	3,23	3,55	-25,41	12.300.667	5.177.766	1.016,90	1.077,97	896,27
Auxilios	290.162	68,59	70,16	76,19	-11,30	262.510	27.652	393.492.759	71,63	72,82	80,02	-11,06	367.656.517	25.836.241	1.356,11	1.400,54	934,34
Enfermedad	289.466	68,43	69,99	76,01	-11,27	261.902	27.564	392.849.781	71,52	72,70	79,89	-11,04	367.064.815	25.784.966	1.357,15	1.401,53	935,46
Accidente	217	0,05	0,05	0,06	-24,13	154	63	151.519	0,03	0,03	0,03	-28,55	122.804	28.715	698,24	797,43	455,79
Reclusión	479	0,11	0,12	0,13	-20,03	454	25	491.459	0,09	0,09	0,10	-20,21	468.899	22.560	1.026,01	1.032,82	902,40
Salario-Maternidad	40.330	9,53	9,75	10,59	-12,82	27.500	12.830	38.136.351	6,94	7,06	7,76	-11,43	26.959.441	11.176.910	945,61	980,34	871,15
Abono de perman. en Serv. 20%	1	0,00	0,00	0,00	-	1	-	826	0,00	0,00	0,00	-	826	-	826,32	826,32	-
<b>Accidentarios</b>	<b>32.732</b>	<b>7,74</b>	<b>7,91</b>	<b>100,00</b>	<b>-14,64</b>	<b>31.247</b>	<b>1.485</b>	<b>48.639.953</b>	<b>8,85</b>	<b>9,00</b>	<b>100,00</b>	<b>-14,01</b>	<b>47.271.432</b>	<b>1.368.521</b>	<b>1.486,01</b>	<b>1.512,83</b>	<b>921,56</b>
Jubilación por Invalidez	286	0,07	0,07	0,87	-25,13	268	18	416.207	0,08	0,08	0,86	-22,95	400.727	15.480	1.455,27	1.495,25	859,98
Pensión por muerte	142	0,03	0,03	0,43	-31,40	134	8	167.355	0,03	0,03	0,34	-23,92	161.172	6.184	1.178,56	1.202,77	772,98
Auxilio-Enfermedad	31.138	7,36	7,53	95,13	-13,78	29.710	1.428	47.112.501	8,58	8,72	96,86	-13,64	45.778.515	1.333.987	1.513,02	1.540,85	934,16
Auxilio-Accidente	955	0,23	0,23	2,92	-30,09	924	31	904.611	0,16	0,17	1,86	-24,51	891.741	12.870	947,24	965,09	415,17
Auxilio-Suplementar	211	0,05	0,05	0,64	-24,10	211	-	39.278	0,01	0,01	0,08	-26,04	39.278	-	186,15	186,15	-
<b>BENEFICIOS ASISTENCIALES</b>	<b>9.370</b>	<b>2,21</b>	<b>100,00</b>		<b>-34,16</b>	<b>9.034</b>	<b>336</b>	<b>8.775.822</b>	<b>1,60</b>	<b>100,00</b>		<b>-34,18</b>	<b>8.460.990</b>	<b>314.832</b>	<b>936,59</b>	<b>936,57</b>	<b>937,00</b>
Amparos Asistenciales (LOAS)	8.635	2,04	92,16	<b>100,00</b>	-34,50	8.635	-	8.087.127	1,47	92,15	<b>100,00</b>	-34,51	8.087.127	-	936,55	936,55	-
Anciano	4.999	1,18	53,35	57,89	-36,67	4.999	-	4.682.752	0,85	53,36	57,90	-36,69	4.682.752	-	936,74	936,74	-
Portador de Deficiencia	3.636	0,86	38,80	42,11	-31,25	3.636	-	3.404.375	0,62	38,79	42,10	-31,26	3.404.375	-	936,30	936,30	-
Rentas Mensuales Vitalicias (RMV)	735	0,17	7,84	<b>100,00</b>	-29,93	399	336	688.695	0,13	7,85	<b>100,00</b>	-29,93	373.863	314.832	937,00	937,00	937,00
Anciano	190	0,04	2,03	25,85	-27,20	87	103	178.030	0,03	2,03	25,85	-27,20	81.519	96.511	937,00	937,00	937,00
Portador de Deficiencia	545	0,13	5,82	74,15	-30,84	312	233	510.665	0,09	5,82	74,15	-30,84	292.344	218.321	937,00	937,00	937,00
<b>ENCARGOS PREVIDENCIARIOS DE LA UNIÓN (EPU) <sup>(1)</sup></b>	<b>93</b>	<b>0,02</b>			<b>-16,22</b>	<b>93</b>	<b>-</b>	<b>154.651</b>	<b>0,03</b>			<b>-18,46</b>	<b>154.651</b>	<b>-</b>	<b>1.662,92</b>	<b>1.662,92</b>	<b>-</b>

Fuentes: DATAPREV / SUB y SINTESE.

(1) Incluye las siguientes especies: 22 pensión por muerte estatutaria; 26 - Pensión especial (Ley N° 593/48); 37 - Jubilación de extra numerario de la Unión; 38 Jubilación de la extinta CAPIN; 56 - Pensiones mensual de por vida por el síndrome de talidomida;

58 - Jubilación excepcional de amnistía; 59 - Pensión por muerte excepcional del amnistiado; 76 - Salario-Familia estatutaria del RFFSA; 85 - pensión mensual vitalicia del cauchero; 86 - pensión mensual vitalicia del dependiente del cauchero; 89 - pensión especial para las víctimas de hemodiálisis Caruaru; 96 - pensión especial a las personas afectadas por lepra. Excluyendo el EPU adicional

## BENEFICIOS CESADOS Y SUSPENDIDOS SEGÚN LAS UNIDADES DE LA FEDERACIÓN - MARZO/2017

GRANDE REGIONES Y UNIDADES DE LA FEDERACIÓN	BENEFICIOS CESADOS						BENEFICIOS SUSPENDIDOS		
	Cantidad			Valor			Cantidad	% del total	Variación en Relación al mes anterior (%)
	Total	% del total	Variación en Relación al mes anterior (%)	Total (R\$)	% del total	Variación en Relación al mes anterior (%)			
<b>BRASIL</b>	<b>423.035</b>	<b>100,00</b>	<b>-14,99</b>	<b>549.323.020</b>	<b>100,00</b>	<b>-14,38</b>	<b>24.331</b>	<b>100,00</b>	<b>-10,51</b>
<b>NORTE</b>	<b>20.522</b>	<b>4,85</b>	<b>-18,11</b>	<b>25.383.522</b>	<b>4,62</b>	<b>-17,07</b>	<b>1.557</b>	<b>6,40</b>	<b>-13,16</b>
Rondônia	4.289	1,01	-6,25	5.009.157	0,91	-6,90	146	0,60	-32,72
Acre	1.329	0,31	-10,32	1.506.192	0,27	-11,20	86	0,35	-28,93
Amazonas	4.420	1,04	-17,40	5.946.476	1,08	-15,89	266	1,09	-15,56
Roraima	557	0,13	-6,70	662.715	0,12	-7,51	37	0,15	-32,73
Pará	7.779	1,84	-22,43	9.719.160	1,77	-20,67	880	3,62	2,56
Amapá	615	0,15	-26,26	753.447	0,14	-24,19	41	0,17	-45,33
Tocantins	1.533	0,36	-30,13	1.786.376	0,33	-28,52	101	0,42	-33,55
<b>NORDESTE</b>	<b>89.672</b>	<b>21,20</b>	<b>-17,63</b>	<b>100.130.193</b>	<b>18,23</b>	<b>-17,09</b>	<b>5.998</b>	<b>24,65</b>	<b>-15,98</b>
Maranhão	8.949	2,12	-19,78	9.991.935	1,82	-16,23	1.027	4,22	-16,91
Piauí	6.626	1,57	-24,01	7.029.977	1,28	-23,63	478	1,96	1,70
Ceará	14.213	3,36	-19,54	15.521.113	2,83	-19,58	690	2,84	-45,02
Rio Grande do Norte	7.403	1,75	-8,44	8.375.691	1,52	-9,26	331	1,36	0,30
Paraíba	7.147	1,69	-18,95	7.745.127	1,41	-19,31	386	1,59	24,92
Pernambuco	14.111	3,34	-21,80	16.184.001	2,95	-21,60	1.066	4,38	-23,47
Alagoas	5.605	1,32	-14,03	6.154.325	1,12	-14,41	333	1,37	14,83
Sergipe	2.919	0,69	-23,29	3.276.748	0,60	-21,25	320	1,32	-7,51
Bahia	22.699	5,37	-12,86	25.851.277	4,71	-12,40	1.367	5,62	-9,47
<b>SUDESTE</b>	<b>187.998</b>	<b>44,44</b>	<b>-16,89</b>	<b>264.245.470</b>	<b>48,10</b>	<b>-16,06</b>	<b>10.703</b>	<b>43,99</b>	<b>-13,34</b>
Minas Gerais	50.343	11,90	-18,02	60.740.179	11,06	-17,56	2.581	10,61	-16,53
Espírito Santo	7.726	1,83	-15,44	9.723.825	1,77	-14,77	298	1,22	-37,92
Rio de Janeiro	36.938	8,73	-17,77	53.033.008	9,65	-16,97	2.774	11,40	-25,79
São Paulo	92.991	21,98	-16,03	140.748.458	25,62	-15,13	5.050	20,76	0,20
<b>SUL</b>	<b>95.048</b>	<b>22,47</b>	<b>-7,00</b>	<b>120.751.447</b>	<b>21,98</b>	<b>-6,90</b>	<b>4.453</b>	<b>18,30</b>	<b>8,06</b>
Paraná	28.343	6,70	-12,66	35.172.278	6,40	-12,51	1.103	4,53	-6,29
Santa Catarina	27.369	6,47	-11,98	35.399.125	6,44	-12,62	1.131	4,65	29,26
Rio Grande do Sul	39.336	9,30	1,75	50.180.043	9,13	2,43	2.219	9,12	7,25
<b>CENTRO-OESTE</b>	<b>29.795</b>	<b>7,04</b>	<b>-15,60</b>	<b>38.812.387</b>	<b>7,07</b>	<b>-15,08</b>	<b>1.620</b>	<b>6,66</b>	<b>-9,35</b>
Mato Grosso do Sul	6.550	1,55	-21,27	8.154.935	1,48	-21,58	480	1,97	28,34
Mato Grosso	6.136	1,45	-15,27	7.758.354	1,41	-15,86	236	0,97	-48,25
Goiás	10.780	2,55	-14,57	13.525.185	2,46	-14,70	521	2,14	8,09
Distrito Federal	6.329	1,50	-11,13	9.373.913	1,71	-8,34	383	1,57	-19,37

Fuentes: DATAPREV / SUB y SINTESE.

CANTIDAD DE BENEFICIOS CESADOS SEGÚN LAS UNIDADES DE LA FEDERACIÓN - MARZO/2017

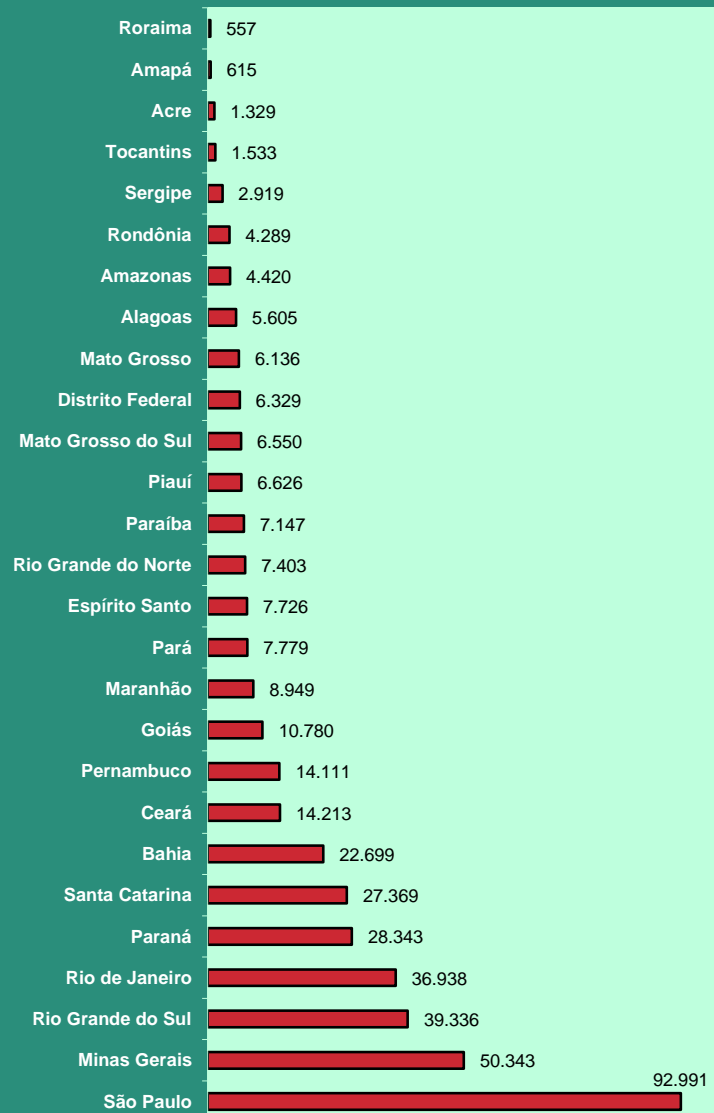

CANTIDAD DE BENEFICIOS SUSPENDIDOS SEGÚN LAS UNIDADES DE LA FEDERACIÓN - MARZO/2017

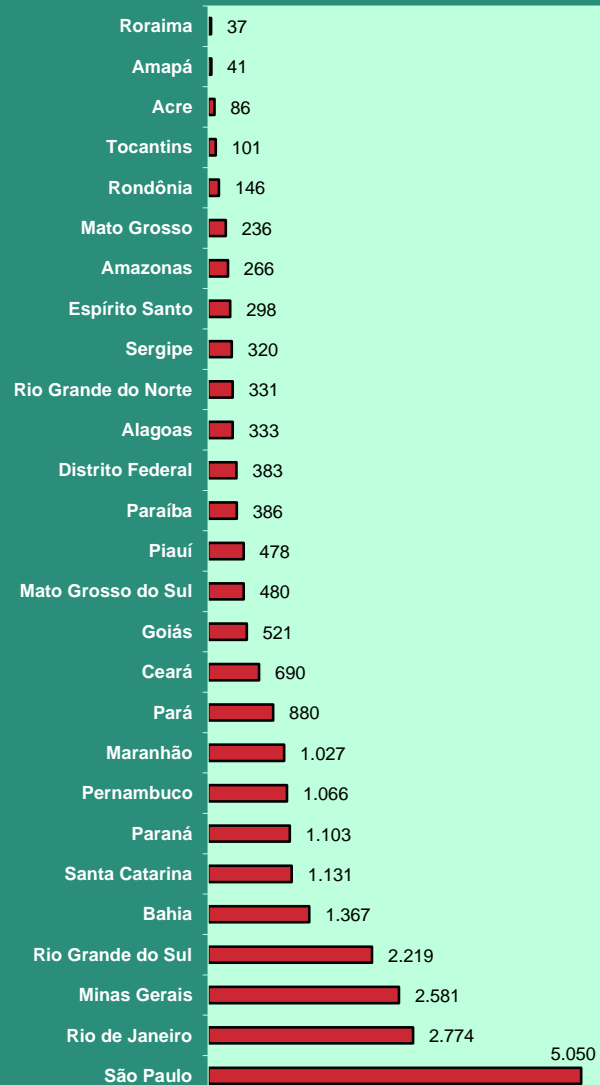

## REQUERIMIENTOS DE BENEFICIOS SEGÚN LAS UNIDADES DE LA FEDERACIÓN

GRANDE REGIONES Y UNIDADES DE LA FEDERACIÓN	REQUERIDOS				RECHAZADOS				EN ANÁLISIS			
	Total	Variación en relación al mes anterior (%)	Beneficios por incapacidad	Demás Beneficios	Total	Variación en relación al mes anterior (%)	Beneficios por incapacidad	Demás Beneficios	Total	Variación en relación al mes anterior (%)	Beneficios por incapacidad	Demás Beneficios
<b>BRASIL</b>	<b>692.170</b>	<b>-16,42</b>	<b>351.363</b>	<b>340.807</b>	<b>275.896</b>	<b>-23,43</b>	<b>164.908</b>	<b>110.988</b>	<b>1.247.975</b>	<b>72,17</b>	<b>511.376</b>	<b>736.599</b>
<b>NORTE</b>	<b>37.593</b>	<b>-14,55</b>	<b>17.518</b>	<b>20.075</b>	<b>15.156</b>	<b>-25,68</b>	<b>8.482</b>	<b>6.674</b>	<b>72.705</b>	<b>86,50</b>	<b>31.747</b>	<b>40.958</b>
Rondônia	5.476	-15,96	3.116	2.360	2.372	-15,83	1.657	715	8.787	72,36	3.875	4.912
Acre	2.163	-13,17	862	1.301	939	-20,76	542	397	1.468	48,58	530	938
Amazonas	8.783	-8,38	3.739	5.044	2.794	-23,43	1.615	1.179	14.868	85,80	6.501	8.367
Roraima	955	-23,05	414	541	348	-26,27	207	141	1.232	46,84	452	780
Pará	15.336	-16,11	7.352	7.984	6.522	-29,51	3.332	3.190	34.963	98,38	15.692	19.271
Amapá	1.267	-23,03	547	720	516	-28,23	240	276	1.780	66,20	589	1.191
Tocantins	3.613	-14,63	1.488	2.125	1.665	-27,55	889	776	9.607	79,17	4.108	5.499
<b>NORDESTE</b>	<b>158.203</b>	<b>-15,97</b>	<b>75.498</b>	<b>82.705</b>	<b>65.518</b>	<b>-24,59</b>	<b>41.287</b>	<b>24.231</b>	<b>330.171</b>	<b>83,60</b>	<b>147.659</b>	<b>182.512</b>
Maranhão	20.371	-14,50	8.308	12.063	6.911	-28,66	3.690	3.221	39.040	118,09	18.072	20.968
Piauí	12.513	-17,09	5.753	6.760	4.781	-25,11	2.936	1.845	34.408	95,99	15.912	18.496
Ceará	23.731	-14,67	11.545	12.186	10.373	-23,24	6.506	3.867	40.654	71,29	17.767	22.887
Rio Grande do Norte	9.486	-13,85	5.371	4.115	3.737	-19,86	2.563	1.174	15.268	85,95	6.705	8.563
Paraíba	11.031	-17,64	5.519	5.512	4.676	-24,62	3.093	1.583	17.784	74,71	7.931	9.853
Pernambuco	22.260	-19,50	11.153	11.107	9.267	-23,76	6.157	3.110	56.946	77,50	25.332	31.614
Alagoas	11.269	-9,57	6.158	5.111	5.184	-27,47	3.525	1.659	34.770	96,33	16.141	18.629
Sergipe	5.765	-18,70	2.821	2.944	2.530	-21,13	1.514	1.016	24.669	81,60	11.145	13.524
Bahia	41.777	-16,34	18.870	22.907	18.059	-24,52	11.303	6.756	66.632	71,39	28.654	37.978
<b>SUDESTE</b>	<b>313.585</b>	<b>-17,32</b>	<b>161.927</b>	<b>151.658</b>	<b>124.402</b>	<b>-23,16</b>	<b>73.434</b>	<b>50.968</b>	<b>559.773</b>	<b>68,08</b>	<b>223.874</b>	<b>335.899</b>
Minas Gerais	80.480	-16,63	44.168	36.312	33.219	-24,16	20.589	12.630	128.417	73,84	53.954	74.463
Espírito Santo	13.424	-17,40	6.572	6.852	5.238	-20,79	2.928	2.310	29.728	70,31	12.027	17.701
Rio de Janeiro	56.119	-14,15	27.903	28.216	22.850	-21,42	13.509	9.341	92.014	72,89	37.204	54.810
São Paulo	163.562	-18,67	83.284	80.278	63.095	-23,43	36.408	26.687	309.614	64,25	120.689	188.925
<b>SUL</b>	<b>133.046</b>	<b>-15,39</b>	<b>68.612</b>	<b>64.434</b>	<b>51.371</b>	<b>-19,41</b>	<b>29.782</b>	<b>21.589</b>	<b>184.168</b>	<b>56,18</b>	<b>64.432</b>	<b>119.736</b>
Paraná	44.820	-12,68	22.958	21.862	17.872	-15,64	10.021	7.851	68.604	67,07	27.210	41.394
Santa Catarina	35.924	-18,21	19.904	16.020	13.454	-22,39	8.037	5.417	47.277	52,16	15.869	31.408
Rio Grande do Sul	52.302	-15,64	25.750	26.552	20.045	-20,52	11.724	8.321	68.287	49,14	21.353	46.934
<b>CENTRO-OESTE</b>	<b>49.743</b>	<b>-16,24</b>	<b>27.808</b>	<b>21.935</b>	<b>19.449</b>	<b>-28,98</b>	<b>11.923</b>	<b>7.526</b>	<b>101.158</b>	<b>83,71</b>	<b>43.664</b>	<b>57.494</b>
Mato Grosso do Sul	9.705	-17,96	5.910	3.795	3.765	-33,41	2.589	1.176	17.124	72,99	7.124	10.000
Mato Grosso	11.339	-9,58	6.081	5.258	3.822	-36,98	2.007	1.815	28.812	107,61	13.158	15.654
Goiás	18.844	-17,41	10.294	8.550	7.977	-22,96	4.726	3.251	27.631	67,12	11.229	16.402
Distrito Federal	9.855	-19,24	5.523	4.332	3.885	-26,89	2.601	1.284	27.591	87,03	12.153	15.438

Fuentes: DATAPREV / SUIBE.

**DISTRIBUCIÓN DEL TOTAL DE REQUERIMIENTOS DE BENEFICIOS, SEGÚN LAS UNIDADES DE LA FEDERACIÓN (%)**

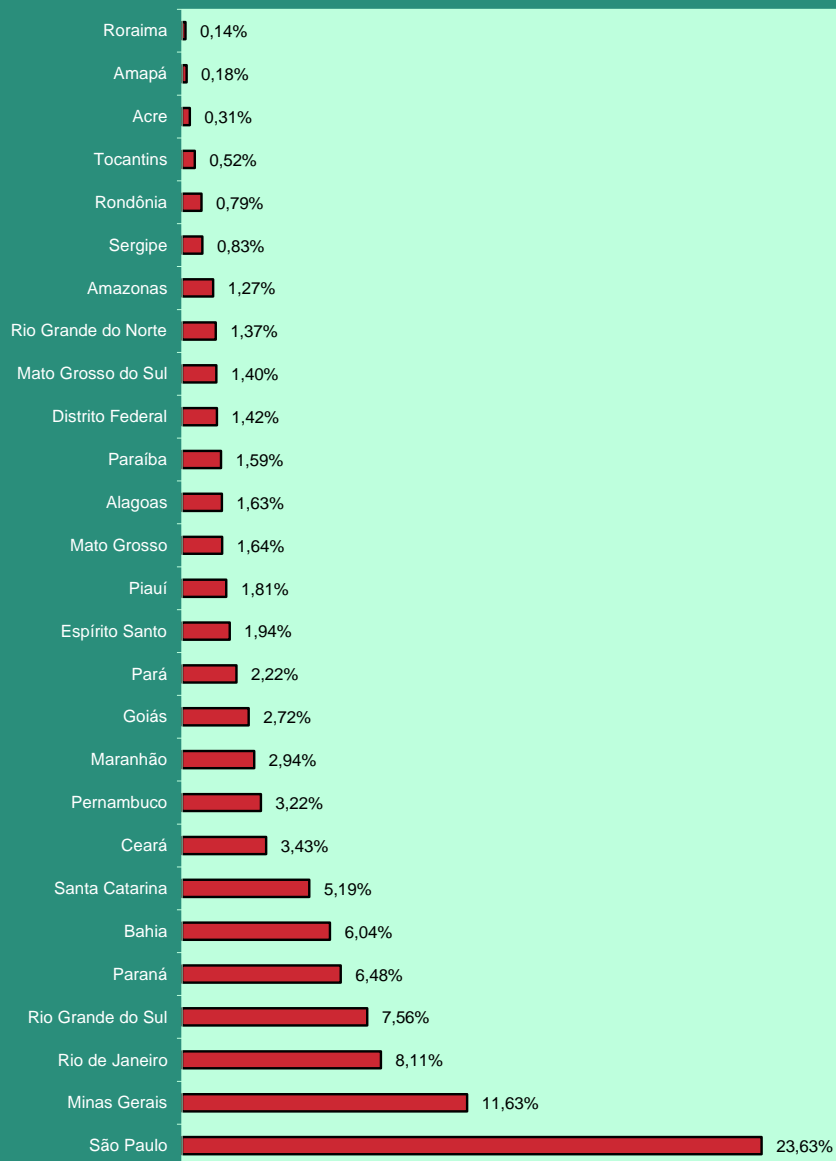

**DISTRIBUCIÓN DE LA CANTIDAD DE BENEFICIOS REQUERIDOS SEGÚN LAS GRANDES REGIONES (%)**

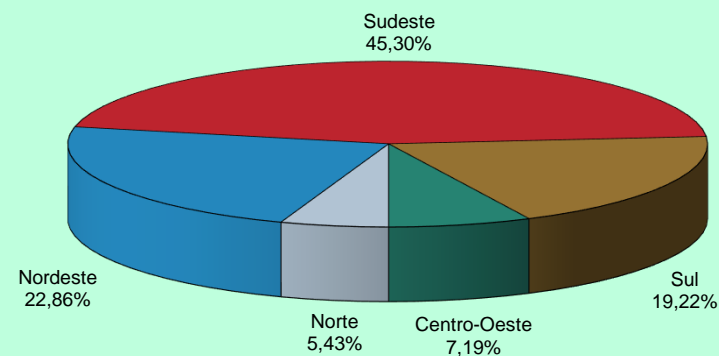

**DISTRIBUCIÓN DE LA CANTIDAD DE BENEFICIOS REQUERIDOS POR INCAPACIDAD SEGÚN LAS GRANDES REGIONES (%)**

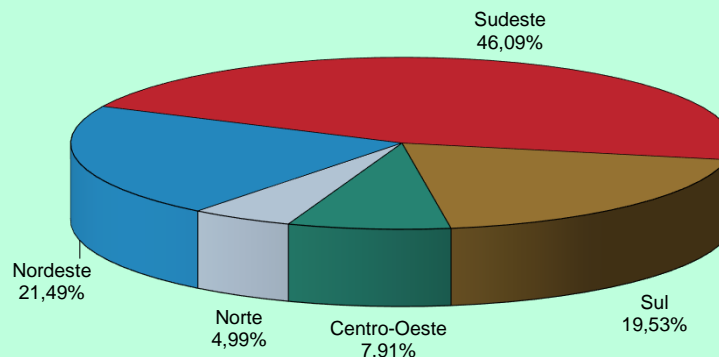

## EVOLUCIÓN DE LOS REQUERIMIENTOS, CONCESIONES Y RECHAZOS DE BENEFICIOS - 2006/2017

AÑOS/MESES	REQUERIDOS				CONCEDIDOS				RECHAZADOS			
	Total	Variación en relación al mes anterior (%)	Beneficios por incapacidad	Demás Beneficios	Total	Variación en relación al mes anterior (%)	Beneficios por incapacidad	Demás Beneficios	Total	Variación en relación al mes anterior (%)	Beneficios por incapacidad	Demás Beneficios
2006 Total	7.072.086	66,90	2.837.159	4.234.927	4.238.816	7,16	2.653.247	1.585.569	2.771.128	52,07	1.694.719	1.076.409
2007 Total	6.544.886	-7,45	3.415.082	3.129.804	4.173.350	-1,54	2.400.086	1.773.264	3.211.819	15,90	2.359.332	852.487
2008 Total	7.080.399	8,18	4.283.025	2.797.374	4.461.842	6,91	2.546.020	1.915.822	3.606.924	12,30	2.585.458	1.021.466
2009 Total	7.769.544	9,73	4.407.067	3.362.477	4.473.905	0,27	2.416.025	2.057.880	3.325.257	-7,81	2.148.896	1.176.361
2010 Total	7.813.606	0,57	4.316.661	3.496.945	4.639.867	3,71	2.647.912	1.991.955	3.233.763	-2,75	2.131.567	1.102.196
2011 Total	8.046.153	2,98	4.536.044	3.510.109	4.767.039	2,74	2.744.344	2.022.695	3.250.290	0,51	2.146.431	1.103.859
2012 Total	8.425.296	4,71	4.617.303	3.807.993	4.957.681	4,00	2.856.653	2.101.028	3.310.576	1,85	2.120.882	1.189.694
2013 Total	8.701.787	3,28	4.613.969	4.087.818	5.207.629	5,04	3.000.724	2.206.905	3.297.415	-0,40	2.059.822	1.237.593
2014 Total	8.625.968	-0,87	4.706.530	3.919.438	5.211.030	0,07	3.024.026	2.187.004	3.136.186	-4,89	1.939.823	1.196.363
2015 Total	7.834.471	-9,18	4.046.810	3.787.661	4.435.621	-14,88	2.396.324	2.039.297	2.632.464	-16,06	1.593.002	1.039.462
2016 Total	8.680.134	10,79	4.387.234	4.292.900	5.132.451	15,71	2.807.042	2.325.409	4.164.435	58,20	2.548.629	1.615.806
Enero	613.368	-8,98	299.740	313.628	349.198	-5,98	177.472	171.726	178.908	8,80	89.589	89.319
Febrero	635.163	3,55	313.075	322.088	426.512	22,14	244.331	182.181	377.118	110,79	276.144	100.974
Marzo	801.421	26,18	389.115	412.306	449.935	5,49	260.346	189.589	456.934	21,16	313.071	143.863
Abril	746.285	-6,88	376.775	369.510	462.993	2,90	272.017	190.976	283.007	-38,06	159.241	123.766
Mayo	744.852	-0,19	380.043	364.809	500.239	8,04	274.901	225.338	488.715	72,69	366.539	122.176
Junio	758.631	1,85	385.049	373.582	480.846	-3,88	269.207	211.639	538.752	10,24	206.163	332.589
Julio	704.927	-7,08	378.133	326.794	400.827	-16,64	217.347	183.480	277.890	-48,42	172.807	105.083
Agosto	808.441	14,68	415.290	393.151	469.094	17,03	253.452	215.642	342.171	23,13	214.898	127.273
Septiembre	741.378	-8,30	371.858	369.520	425.272	-9,34	223.544	201.728	315.715	-7,73	189.787	125.928
Octubre	710.092	-4,22	360.564	349.528	378.580	-10,98	204.001	174.579	296.876	-5,97	176.834	120.042
Noviembre	756.814	6,58	378.576	378.238	425.052	12,28	220.643	204.409	325.825	9,75	203.857	121.968
Diciembre	658.762	-12,96	339.016	319.746	363.903	-14,39	189.781	174.122	282.524	-13,29	179.699	102.825
2017 Enero	694.112	5,37	349.182	344.930	369.843	1,63	193.886	175.957	254.982	-9,75	146.984	107.998
Febrero	659.421	-5,00	329.013	330.408	368.800	-0,28	198.204	170.596	319.199	25,18	215.493	103.706
Marzo	828.157	25,59	417.515	410.642	466.989	26,62	253.055	213.934	360.297	12,88	225.250	135.047
<b>Abril</b>	<b>692.170</b>	<b>-16,42</b>	<b>351.363</b>	<b>340.807</b>	<b>380.921</b>	<b>-18,43</b>	<b>203.331</b>	<b>177.590</b>	<b>275.896</b>	<b>-23,43</b>	<b>164.908</b>	<b>110.988</b>
Subtotal <sup>(1)</sup>	2.873.860	2,78	1.447.073	1.426.787	1.586.553	-6,05	848.476	738.077	1.210.374	-6,60	752.635	457.739

Fuentes: DATAPREV / SUIBE, SUB y SINTESE.

(1) La variación corresponde a la razón entre el acumulado del año y el acumulado del mismo periodo del año anterior.



## 21 SITUACIÓN DE LOS BENEFICIOS EN ANÁLISIS POR TIEMPO DE TRAMITACIÓN Y RESPONSABLE POR LA PENDENCIA

GRANDE REGIONES Y UNIDADES DE LA FEDERACIÓN	PENDENCIAS INSS			PENDENCIA ASEGURADO			TOTAL			Proporción de Beneficios en análisis con hasta 45 días (%)
	Hasta 45 días	Más de 45 días	Total	Hasta 45 días	Más de 45 días	Total	Hasta 45 días	Más de 45 días	Total	
<b>BRASIL</b>	<b>353.123</b>	<b>237.320</b>	<b>590.443</b>	<b>35.711</b>	<b>110.451</b>	<b>146.162</b>	<b>388.834</b>	<b>347.771</b>	<b>736.605</b>	<b>52,8</b>
<b>NORTE</b>	<b>18.368</b>	<b>14.900</b>	<b>33.268</b>	<b>2.381</b>	<b>5.309</b>	<b>7.690</b>	<b>20.749</b>	<b>20.209</b>	<b>40.958</b>	<b>50,7</b>
Rondônia	2.615	1.351	3.966	478	468	946	3.093	1.819	4.912	63,0
Acre	447	204	651	97	190	287	544	394	938	58,0
Amazonas	3.792	3.148	6.940	315	1.112	1.427	4.107	4.260	8.367	49,1
Roraima	256	174	430	108	242	350	364	416	780	46,7
Pará	8.883	7.448	16.331	800	2.140	2.940	9.683	9.588	19.271	50,2
Amapá	475	308	783	230	178	408	705	486	1.191	59,2
Tocantins	1.900	2.267	4.167	353	979	1.332	2.253	3.246	5.499	41,0
<b>NORDESTE</b>	<b>78.563</b>	<b>75.476</b>	<b>154.039</b>	<b>10.181</b>	<b>18.292</b>	<b>28.473</b>	<b>88.744</b>	<b>93.768</b>	<b>182.512</b>	<b>48,6</b>
Maranhão	9.120	9.202	18.322	797	1.849	2.646	9.917	11.051	20.968	47,3
Piauí	8.055	8.524	16.579	851	1.066	1.917	8.906	9.590	18.496	48,2
Ceará	10.331	7.715	18.046	1.742	3.099	4.841	12.073	10.814	22.887	52,8
Rio Grande do Norte	4.843	2.424	7.267	594	702	1.296	5.437	3.126	8.563	63,5
Paraíba	4.901	3.287	8.188	492	1.173	1.665	5.393	4.460	9.853	54,7
Pernambuco	11.926	15.340	27.266	1.113	3.235	4.348	13.039	18.575	31.614	41,2
Alagoas	7.838	8.483	16.321	1.099	1.209	2.308	8.937	9.692	18.629	48,0
Sergipe	3.950	7.893	11.843	325	1.356	1.681	4.275	9.249	13.524	31,6
Bahia	17.599	12.608	30.207	3.168	4.603	7.771	20.767	17.211	37.978	54,7
<b>SUDESTE</b>	<b>172.983</b>	<b>97.163</b>	<b>270.146</b>	<b>14.410</b>	<b>51.349</b>	<b>65.759</b>	<b>187.393</b>	<b>148.512</b>	<b>335.905</b>	<b>55,8</b>
Minas Gerais	44.121	16.297	60.418	4.593	9.452	14.045	48.714	25.749	74.463	65,4
Espírito Santo	9.489	5.062	14.551	808	2.342	3.150	10.297	7.404	17.701	58,2
Rio de Janeiro	29.956	13.804	43.760	2.066	8.984	11.050	32.022	22.788	54.810	58,4
São Paulo	89.417	62.000	151.417	6.943	30.571	37.514	96.360	92.571	188.931	51,0
<b>SUL</b>	<b>54.968</b>	<b>31.020</b>	<b>85.988</b>	<b>5.957</b>	<b>27.791</b>	<b>33.748</b>	<b>60.925</b>	<b>58.811</b>	<b>119.736</b>	<b>50,9</b>
Paraná	22.712	9.188	31.900	1.983	7.511	9.494	24.695	16.699	41.394	59,7
Santa Catarina	14.004	8.831	22.835	1.461	7.112	8.573	15.465	15.943	31.408	49,2
Rio Grande do Sul	18.252	13.001	31.253	2.513	13.168	15.681	20.765	26.169	46.934	44,2
<b>CENTRO-OESTE</b>	<b>28.241</b>	<b>18.761</b>	<b>47.002</b>	<b>2.782</b>	<b>7.710</b>	<b>10.492</b>	<b>31.023</b>	<b>26.471</b>	<b>57.494</b>	<b>54,0</b>
Mato Grosso do Sul	5.005	2.862	7.867	604	1.529	2.133	5.609	4.391	10.000	56,1
Mato Grosso	7.414	6.146	13.560	676	1.418	2.094	8.090	7.564	15.654	51,7
Goiás	8.106	3.842	11.948	1.047	3.407	4.454	9.153	7.249	16.402	55,8
Distrito Federal	7.716	5.911	13.627	455	1.356	1.811	8.171	7.267	15.438	52,9

Fuentes: DATAPREV / SUIBE.

AÑOS/MESES	TOTAL		EMPRESAS Y ENTIDADES EQUIPARADAS		CONTRIBUYENTES INDIVIDUALES		OTROS <sup>(1)</sup>	
	Total (R\$)	Variación en Relación al mes anterior (en %)	Total (R\$)	Variación en Relación al mes anterior (en %)	Total (R\$)	Variación en Relación al mes anterior (en %)	Total (R\$)	Variación en Relación al mes anterior (en %)
2006 Total	132.329.977.172	14,79	112.405.875.491	12,77	4.785.713.350	13,00	15.138.388.331	33,19
2007 Total	150.585.971.680	13,80	129.764.294.656	15,44	5.090.906.918	6,38	15.730.770.106	3,91
2008 Total	180.399.474.856	19,80	155.236.521.472	19,63	5.747.049.735	12,89	19.415.903.649	23,43
2009 Total	197.583.518.330	9,53	169.735.037.126	9,34	6.467.179.317	12,53	21.381.301.887	10,12
2010 Total	232.450.773.753	17,65	200.598.028.794	18,18	7.278.866.463	12,55	24.573.878.496	14,93
2011 Total	272.433.738.635	17,20	231.437.592.543	15,37	8.168.701.001	12,22	32.827.445.091	33,59
2012 Total	271.864.862.867	-0,21	253.995.227.460	9,75	9.230.881.346	13,00	8.638.754.061	-73,68
2013 Total	289.508.476.824	6,49	270.236.893.380	6,39	10.598.458.739	14,82	8.673.124.705	0,40
2014 Total	300.421.855.384	3,77	281.723.960.987	4,25	11.707.725.602	10,47	6.990.168.795	-19,40
2015 Total	305.589.674.322	1,72	288.310.543.884	2,34	11.770.070.500	0,53	5.509.059.938	-21,19
2016 Total	323.438.808.412	5,84	306.808.012.475	6,42	9.587.718.161	-18,54	7.043.077.776	27,85
Enero	24.618.997.800	-37,50	23.657.322.942	-38,07	694.810.189	-8,15	266.864.669	-38,20
Febrero	24.234.516.371	-1,56	23.142.712.447	-2,18	746.213.466	7,40	345.590.458	29,50
Marzo	25.764.206.482	6,31	24.307.886.395	5,03	831.564.117	11,44	624.755.970	80,78
Abril	25.556.152.547	-0,81	24.197.123.281	-0,46	802.093.535	-3,54	556.935.731	-10,86
Mayo	25.786.247.327	0,90	24.351.864.466	0,64	821.344.348	2,40	613.038.513	10,07
Junio	25.708.714.923	-0,30	24.311.276.614	-0,17	819.075.222	-0,28	578.363.087	-5,66
Julio	25.438.697.149	-1,05	24.045.678.990	-1,09	806.616.340	-1,52	586.401.819	1,39
Agosto	25.891.944.476	1,78	24.448.626.047	1,68	822.526.762	1,97	620.791.667	5,86
Septiembre	25.098.223.942	-3,07	23.731.010.217	-2,94	794.697.227	-3,38	572.516.498	-7,78
Octubre	25.544.251.040	1,78	24.114.677.590	1,62	806.242.014	1,45	623.331.436	8,88
Noviembre	26.112.357.136	2,22	24.658.243.629	2,25	801.807.188	-0,55	652.306.319	4,65
Diciembre	43.684.499.219	67,29	41.841.589.857	69,69	840.727.753	4,85	1.002.181.609	53,64
2017 Enero	26.051.558.111	-40,36	24.778.094.776	-40,78	752.716.768	-10,47	520.746.567	-48,04
Febrero	25.907.269.113	-0,55	24.331.763.131	-1,80	804.140.150	6,83	771.365.832	48,13
Marzo	25.908.539.347	0,00	24.559.337.037	0,94	832.539.770	3,53	516.662.540	-33,02
<b>Abril</b>	<b>26.649.437.546</b>	<b>2,86</b>	<b>25.065.664.845</b>	<b>2,06</b>	<b>815.265.772</b>	<b>-2,07</b>	<b>768.506.929</b>	<b>48,74</b>
<b>Subtotal <sup>(2)</sup></b>	<b>104.516.804.117</b>	<b>4,34</b>	<b>98.734.859.789</b>	<b>3,60</b>	<b>3.204.662.460</b>	<b>4,23</b>	<b>2.577.281.868</b>	<b>43,65</b>

Fuente: DATAPREV / SINTESE

(1) Incluye los ingresos de: débitos administrativos, crédito judicial, pago administrativo y judicial, patrimonio, devolución y ignorada.

(2) La variación corresponde a la razón entre el acumulado del año y el acumulado del mismo período del año anterior.

Nota: desde enero de 2012 los valores no incluyen: (a) el pago de las cotizaciones sociales en los ingresos de las empresas beneficiadas por la reducción de las contribuciones sobre la nómina, (b) los ingresos debido a las políticas específicas como SIMPLES, FIES, REFIS y transferencias FNS (c) del Tesoro Nacional de la Seguridad Social para compensar la reducción de las contribuciones sobre la nómina.

**EVOLUCIÓN MENSUAL DEL VALOR TOTAL RECAUDADO POR LA SEGURIDAD SOCIAL - 2016/2017**  
(EN R\$ MIL)

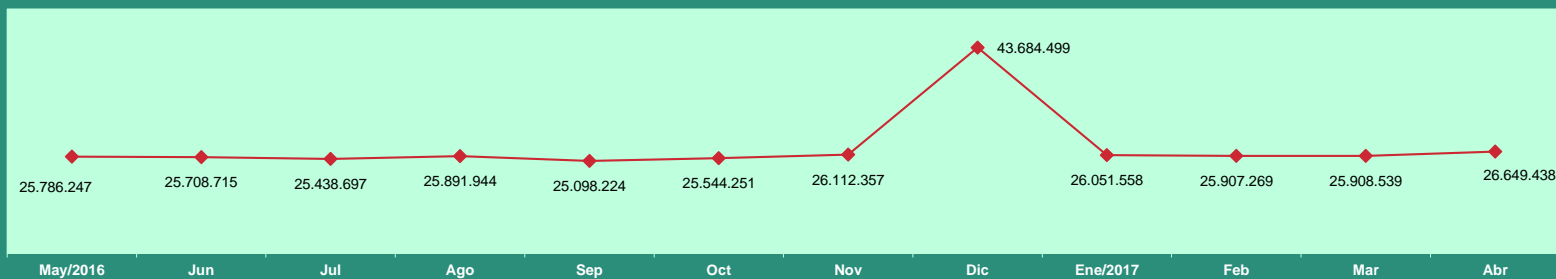

**EVOLUCIÓN ANUAL DEL VALOR RECAUDADO POR LA SEGURIDAD SOCIAL - 2006 a 2017**  
(EN R\$ MIL CONSTANTES)

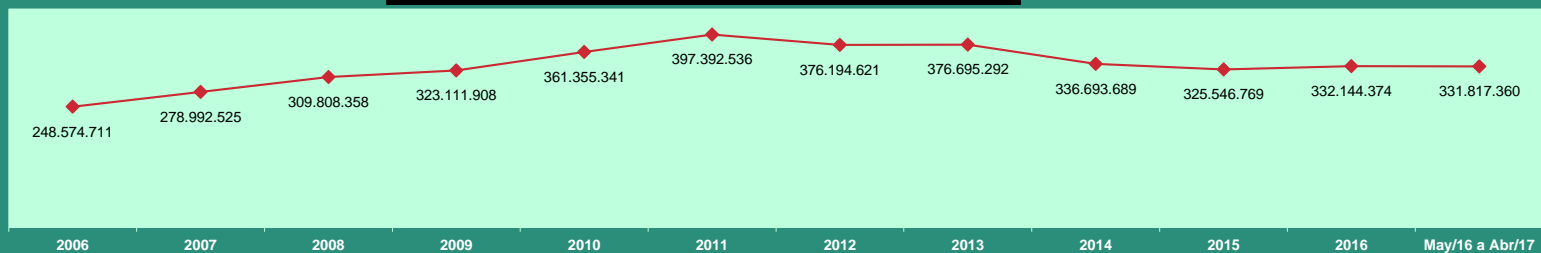

Valores expresos en reales constantes, actualizados por el INPC mensual, a precios de Abril de 2017

**EVOLUCIÓN MENSUAL DEL VALOR DE RECAUDACIONES DE CONTRIBUYENTES INDIVIDUALES - 2016/2017**  
(EN R\$ MIL)

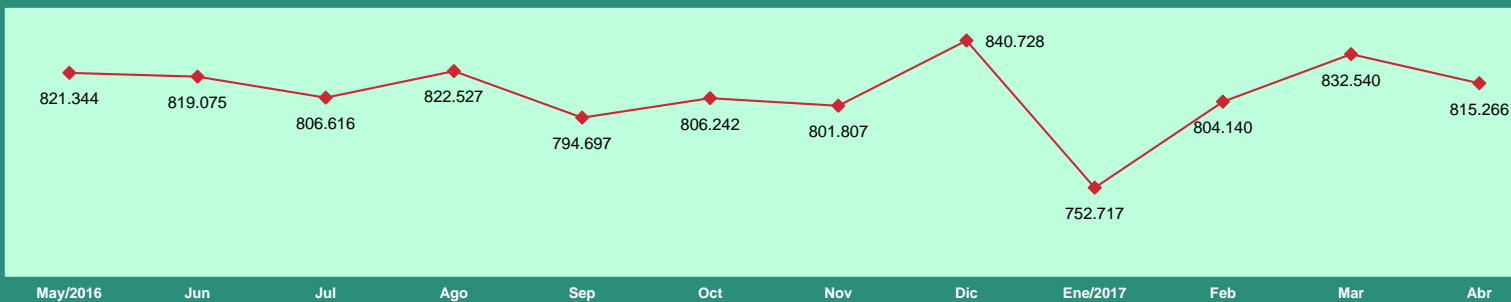

## VALOR RECAUDADO POR LA SEGURIDAD SOCIAL POR FUENTE DE INGRESOS, SEGÚN LAS UNIDADES DE LA FEDERACIÓN

GRANDE REGIONES Y UNIDADES DE LA FEDERACIÓN	Total (R\$)	% del Total	Variación en Relación al mes anterior (%)	FUENTES DE INGRESOS (R\$)								
				Empresas y Entidades Equiparadas	Contribuyente Individual	Debito Administrativo	Devolución de Beneficio	Patrimonio	Deudas Activas	Acrecimos Legales	Otros Ingresos	Ingreso Ignorado
<b>BRASIL</b>	<b>26.649.437.546</b>	<b>100,00</b>	<b>2,86</b>	<b>25.065.664.845</b>	<b>815.265.772</b>	<b>730.622.556</b>	<b>11.944.959</b>	<b>3.338.791</b>	<b>21.076.932</b>	<b>77.531</b>	<b>1.414.174</b>	<b>31.986</b>
<b>NORTE</b>	<b>652.539.039</b>	<b>2,45</b>	<b>12,62</b>	<b>604.117.211</b>	<b>12.805.260</b>	<b>35.266.720</b>	<b>78.349</b>	<b>2.696</b>	<b>254.304</b>	<b>298</b>	<b>14.201</b>	<b>-</b>
Rondônia	72.725.926	0,27	15,49	68.573.229	1.778.999	2.323.555	9.685	690	39.768	-	-	-
Acre	35.849.446	0,13	-2,53	33.357.273	434.049	2.052.013	775	-	5.336	-	-	-
Amazonas	155.568.243	0,58	12,63	146.452.071	3.087.748	5.933.856	21.057	-	67.279	-	6.232	-
Roraima	26.817.310	0,10	1,24	23.275.610	206.114	3.332.011	1.060	1.713	504	298	-	-
Pará	287.243.242	1,08	13,35	264.736.308	5.989.998	16.376.836	33.700	-	106.400	-	-	-
Amapá	22.907.873	0,09	8,71	20.635.182	232.507	2.032.465	890	-	279	-	6.550	-
Tocantins	51.426.999	0,19	26,77	47.087.538	1.075.845	3.215.984	11.182	293	34.738	-	1.419	-
<b>NORDESTE</b>	<b>2.329.568.345</b>	<b>8,74</b>	<b>10,14</b>	<b>2.143.598.021</b>	<b>71.210.655</b>	<b>111.417.536</b>	<b>1.843.122</b>	<b>12.904</b>	<b>1.309.388</b>	<b>492</b>	<b>175.756</b>	<b>471</b>
Maranhão	157.604.745	0,59	11,13	145.359.901	3.662.386	8.385.573	187.808	-	8.909	-	-	168
Piauí	113.492.327	0,43	19,90	103.810.914	3.121.090	6.426.192	79.718	269	54.042	102	-	-
Ceará	439.932.597	1,65	6,65	415.102.118	9.103.354	15.246.972	360.365	-	77.335	-	42.453	-
Rio Grande do Norte	138.462.173	0,52	9,77	125.256.623	5.887.754	7.187.187	66.462	-	31.822	-	32.325	-
Paraíba	155.198.068	0,58	5,24	140.643.438	5.772.609	8.510.654	47.263	-	145.287	151	78.666	-
Pernambuco	476.929.829	1,79	9,32	444.621.020	13.903.892	18.063.991	188.321	-	131.587	219	20.694	105
Alagoas	104.286.719	0,39	6,78	90.011.983	5.201.984	8.608.985	350.406	1.857	111.504	-	-	-
Sergipe	116.331.420	0,44	19,18	106.475.414	3.415.524	6.101.670	87.543	-	251.269	-	-	-
Bahia	627.330.467	2,35	11,85	572.316.610	21.142.062	32.886.312	475.236	10.778	497.633	20	1.618	198
<b>SUDESTE</b>	<b>14.546.836.172</b>	<b>54,59</b>	<b>3,54</b>	<b>13.906.196.313</b>	<b>341.113.309</b>	<b>285.356.227</b>	<b>4.420.244</b>	<b>970.563</b>	<b>8.494.859</b>	<b>27.295</b>	<b>242.787</b>	<b>14.575</b>
Minas Gerais	1.663.101.903	6,24	11,60	1.538.211.630	73.233.552	48.971.876	1.336.616	681.803	625.249	9.502	23.977	7.698
Espírito Santo	318.482.589	1,20	3,23	293.219.373	12.711.207	11.427.179	94.973	5.362	1.013.085	336	11.074	-
Rio de Janeiro	2.537.879.903	9,52	-1,95	2.411.694.153	75.168.493	48.698.766	640.936	197.178	1.474.270	264	4.906	937
São Paulo	10.027.371.777	37,63	3,78	9.663.071.157	180.000.057	176.258.406	2.347.719	86.220	5.382.255	17.193	202.830	5.940
<b>SUL</b>	<b>3.785.688.218</b>	<b>14,21</b>	<b>4,77</b>	<b>3.562.230.973</b>	<b>121.047.157</b>	<b>94.943.558</b>	<b>1.508.508</b>	<b>608.837</b>	<b>4.491.657</b>	<b>820</b>	<b>842.017</b>	<b>14.691</b>
Paraná	1.355.565.285	5,09	6,82	1.277.687.746	41.745.840	33.942.572	388.226	157	1.668.173	676	131.895	-
Santa Catarina	950.624.420	3,57	2,69	894.059.833	30.769.740	23.154.603	318.439	21.462	1.937.207	-	348.467	14.669
Rio Grande do Sul	1.479.498.513	5,55	4,29	1.390.483.394	48.531.577	37.846.383	801.843	587.218	886.277	144	361.655	22
<b>CENTRO-OESTE</b>	<b>1.926.602.158</b>	<b>7,23</b>	<b>6,15</b>	<b>1.831.497.860</b>	<b>35.361.310</b>	<b>56.894.270</b>	<b>335.235</b>	<b>1.104.829</b>	<b>1.361.363</b>	<b>45.713</b>	<b>1.391</b>	<b>187</b>
Mato Grosso do Sul	205.823.933	0,77	16,21	193.396.438	5.412.661	6.888.226	19.794	-	106.814	-	-	-
Mato Grosso	226.513.781	0,85	-0,23	213.751.462	5.466.319	7.126.522	30.094	79	93.666	44.248	1.391	-
Goiás	345.649.674	1,30	19,37	296.506.664	14.312.941	33.609.940	264.533	-	955.596	-	-	-
Distrito Federal	1.148.614.770	4,31	2,44	1.127.843.296	10.169.389	9.269.582	20.814	1.104.750	205.287	1.465	-	187
<b>DIRECCIÓN GENERAL (1)</b>	<b>138.022</b>	<b>0,00</b>	<b>-95,08</b>	<b>-</b>	<b>-</b>	<b>-</b>	<b>-</b>	<b>-</b>	<b>-</b>	<b>-</b>	<b>138.022</b>	<b>-</b>
<b>IGNORADO</b>	<b>3.408.065.592</b>	<b>12,79</b>	<b>-8,72</b>	<b>3.018.024.467</b>	<b>233.728.081</b>	<b>146.744.245</b>	<b>3.759.501</b>	<b>638.962</b>	<b>5.165.361</b>	<b>2.913</b>	<b>-</b>	<b>2.062</b>

Fuente: DATAPREV / SINTESE

(1) Incluye repases del Tesoro Nacional para el Instituto Nacional de Seguridad Social (INSS) relativos a las contribuciones del FIES

Los valores no incluyen: (a) el pago de las cotizaciones sociales en los ingresos de las empresas beneficiadas por la reducción de las contribuciones sobre la nómina, (b) los ingresos debido a las políticas específicas como SIMPLES, FIES, REFIS y transferencias FNS (c) del Tesoro Nacional de la Seguridad Social para compensar la reducción de las contribuciones sobre la nómina.

VALOR TOTAL ARRECADADO PELA PREVIDÊNCIA SOCIAL, SEGUNDO AS UNIDADES DA FEDERAÇÃO (R\$ MIL)

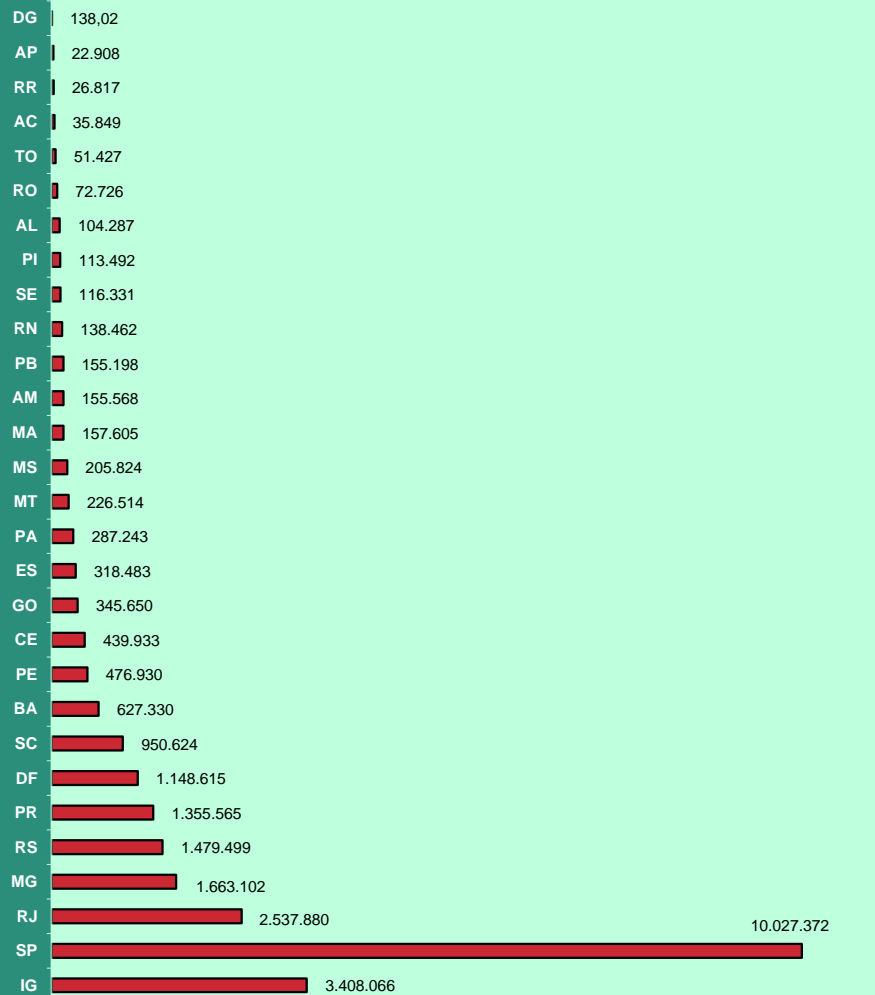

DISTRIBUIÇÃO PERCENTUAL DO VALOR ARRECADADO PELA PREVIDÊNCIA SOCIAL, SEGUNDO AS GRANDES REGIÕES

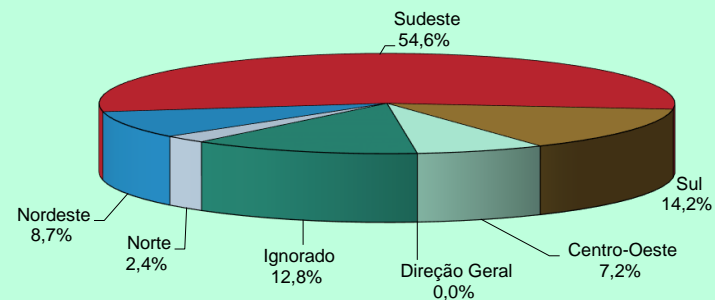

VALOR ARRECADADO PELA PREVIDÊNCIA SOCIAL, SEGUNDO AS CINCO MAIORES FONTES DE RECEITA - (EM R\$ MIL)

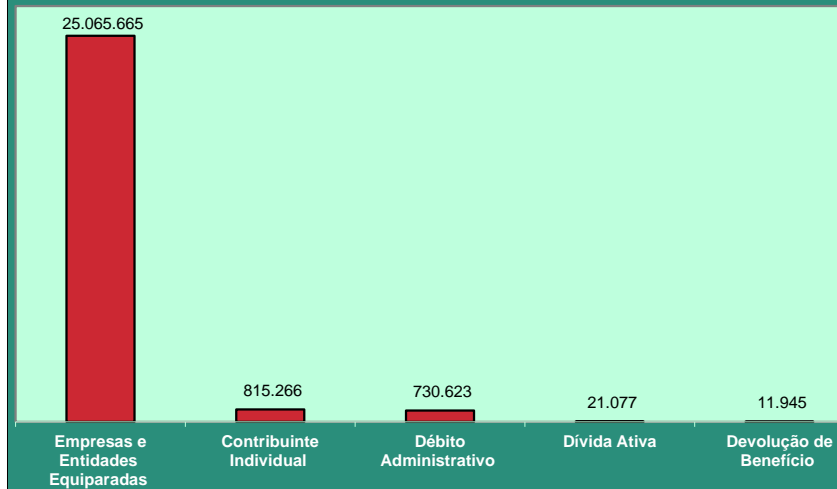

## VALOR DE LAS RECAUDACIONES EFECTUADAS POR LAS EMPRESAS SEGÚN EL SECTOR DE ACTIVIDAD ECONÓMICA

SECTOR DE ACTIVIDAD ECONÓMICA	Total (R\$)	% del total	Variación en Relación al mes anterior (en %)	SECTOR DE ACTIVIDAD ECONÓMICA	Total (R\$)	% del total	Variación en Relación al mes anterior (en %)
<b>TOTAL</b>	<b>25.064.646.346</b>	<b>100,00</b>	<b>2,22</b>	<b>Servicios</b>	<b>15.424.001.657</b>	<b>61,54</b>	<b>2,27</b>
<b>Agricultura</b>	<b>386.788.948</b>	<b>1,54</b>	<b>0,55</b>	Comercio de Vehículos y Combustibles	518.915.978	2,07	0,77
<b>Industria</b>	<b>6.246.894.043</b>	<b>24,92</b>	<b>3,19</b>	Comercio mayorista	1.278.452.201	5,10	4,39
Extractiva Mineral	282.344.447	1,13	5,75	Comercio minorista	1.810.029.800	7,22	0,60
Construcción	1.018.131.500	4,06	-0,81	Alojamiento y Alimentación	305.295.564	1,22	3,44
Servicios Industriales	629.679.362	2,51	0,55	Transporte y Almacenaje	888.573.259	3,55	1,79
<b>Transformación</b>	<b>4.316.738.734</b>	<b>17,22</b>	<b>4,41</b>	Comunicación	284.409.310	1,13	5,82
Productos Alimentares y Bebidas	988.319.222	3,94	10,35	Intermediarios Financieros	1.901.107.297	7,58	-3,73
Productos Textiles	101.584.339	0,41	2,83	Actividades Inmobiliarias	432.462.350	1,73	0,63
Fabricación de Celulosis y Papel	126.301.013	0,50	7,91	Actividades de Informática y Conexas	351.035.782	1,40	-3,83
Refino de Petróleo y Prod. De Alcohol	351.784.743	1,40	-12,75	Servicios Prestados Princ. a empresas	2.213.036.174	8,83	3,04
Productos Químicos	552.295.002	2,20	5,21	Adm. Pública Defensa y Seguridad Social	2.569.699.071	10,25	6,65
Artículos de Caucho y Plástico	206.598.432	0,82	1,49	Educación	791.895.854	3,16	6,81
Productos de Minerales no metálicos	126.062.550	0,50	0,91	Salud y Servicios Sociales	1.018.393.396	4,06	1,29
Metalurgia Básica	214.948.636	0,86	12,60	Actividades Asociativas, Cult. y Desp.	744.867.031	2,97	1,70
Fabricación de Productos de Metal	193.847.689	0,77	3,63	Otros Servicios	315.828.590	1,26	5,26
Fabricación de Maquinas y Equip.	300.324.710	1,20	4,44	<b>Ignorado</b>	<b>3.006.961.698</b>	<b>12,00</b>	<b>0,21</b>
Fabricación de Maqu. Y Ap. Eléctricos	117.067.142	0,47	2,60				
Montaje Vehículos y Equ. Transporte	437.279.114	1,74	4,91				
Otras Industrias de Transformación	600.326.142	2,40	5,35				

Fuente: DATAPREV / SINTESE

Notas: Los datos presentados en este cuadro están determinados por la ubicación de la empresa, los datos de las tablas 22 y 23 son por lugar de pago.

El valor total también es diferente entre esta tabla y las de 22 y 23 porque esta tabla excluye las GPS con erro de cierre (cuando la suma de las cantidades reportadas en las líneas es diferente del valor de la pieza total), y las tablas anteriores considerar todos los GPS.

Los valores no incluyen el pago de las cotizaciones sociales en los ingresos de las empresas beneficiadas por la reducción de las contribuciones sobre la nómina.

**VALOR DOS RECOLHIMENTOS EFETUADOS PELAS EMPRESAS, SEGUNDO O SETOR DE SERVIÇOS (R\$ MIL)**

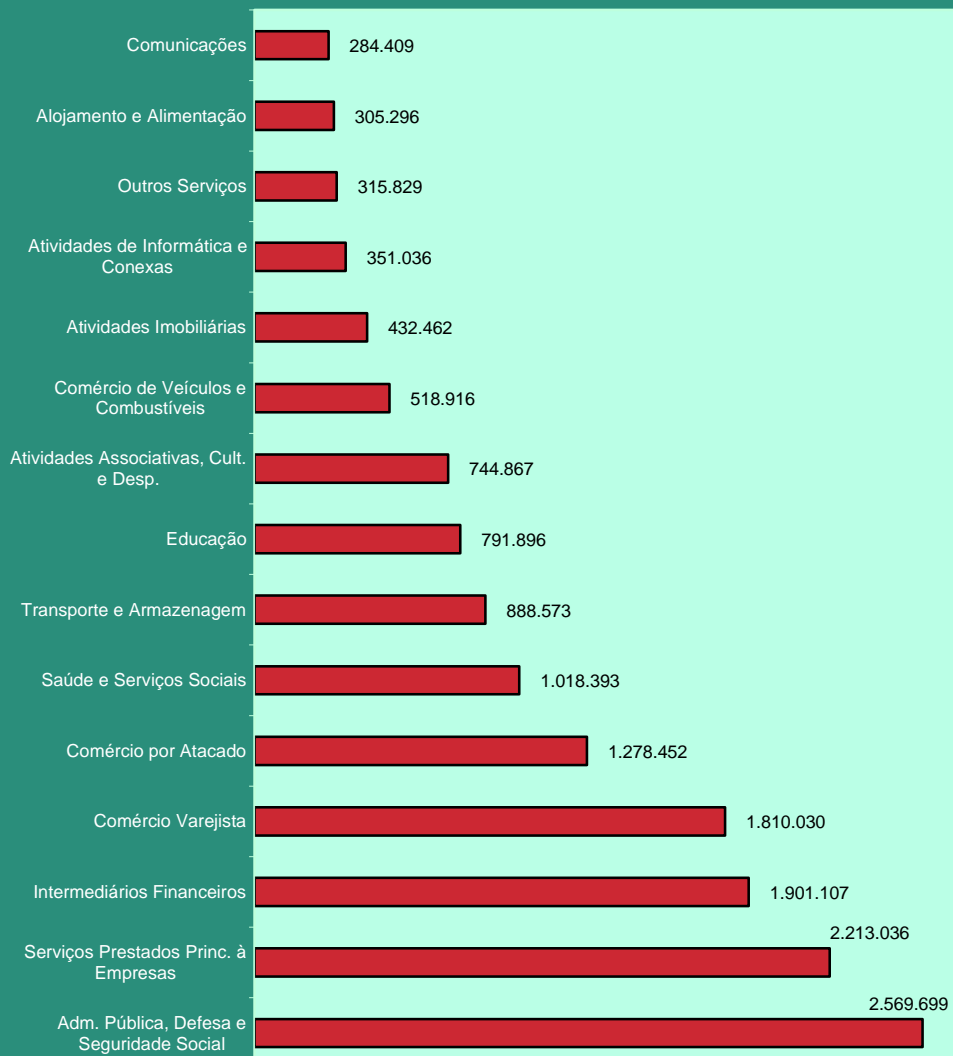

**DISTRIBUIÇÃO DO VALOR DOS RECOLHIMENTOS EFETUADOS PELAS EMPRESAS, SEGUNDO O SETOR DE ATIVIDADE ECONÔMICA**

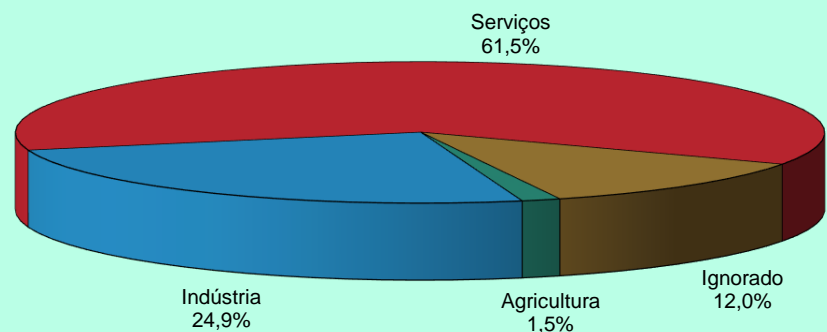

**DISTRIBUIÇÃO DO VALOR DOS RECOLHIMENTOS EFETUADOS PELAS EMPRESAS, SEGUNDO SETOR DE INDÚSTRIA**

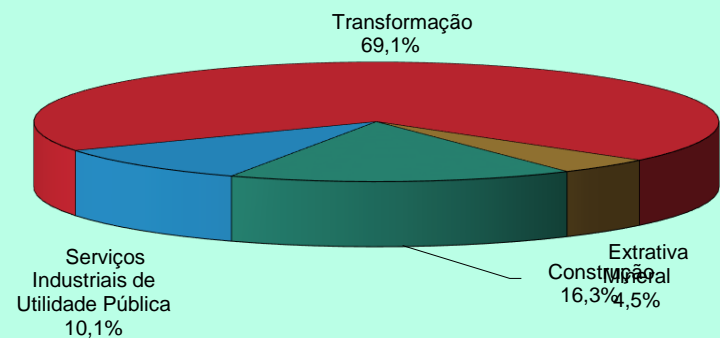

## 25 VALOR DE LAS RECAUDACIONES EFECTUADAS POR LAS EMPRESAS, SEGÚN LAS UNIDADES DE LA FEDERACIÓN

GRANDES REGIONES Y UNIDADES DE LA FEDERACIÓN	Total (R\$)	% del total	Var. en relación al mes anterior (%)	CLASE DE ACTIVIDAD ECONÓMICA (R\$)							Actividades Ignoradas
				Agricultura	Industria	Servicios					
						Total	Comercio	Transporte, Almacenaje y Comunicaciones	Intermediarios Financieros	Otros	
<b>BRASIL</b>	<b>25.064.646.346</b>	<b>100,00</b>	<b>2,22</b>	<b>386.788.948</b>	<b>6.246.894.043</b>	<b>15.424.001.657</b>	<b>3.607.397.979</b>	<b>1.172.982.569</b>	<b>1.901.107.297</b>	<b>8.742.513.812</b>	<b>3.006.961.698</b>
<b>NORTE</b>	<b>1.052.311.663</b>	<b>4,20</b>	<b>1,24</b>	<b>20.307.472</b>	<b>252.447.966</b>	<b>660.979.683</b>	<b>148.874.785</b>	<b>41.592.340</b>	<b>44.959.880</b>	<b>425.552.678</b>	<b>118.576.542</b>
Rondônia	112.746.627	0,45	-1,92	2.402.394	19.394.982	73.625.500	26.539.005	4.144.471	4.307.540	38.634.484	17.323.751
Acre	47.191.877	0,19	-4,34	1.768.373	6.655.754	34.583.212	7.534.086	912.858	2.024.411	24.111.857	4.184.538
Amazonas	264.993.649	1,06	1,40	1.432.482	95.626.839	141.114.666	33.135.744	14.731.417	7.751.382	85.496.123	26.819.662
Roraima	31.754.760	0,13	5,90	246.050	4.983.455	23.887.110	5.202.733	630.904	1.187.158	16.866.315	2.638.145
Pará	454.227.697	1,81	-0,19	10.435.859	104.226.054	287.190.962	54.203.741	17.158.446	23.931.968	191.896.807	52.374.822
Amapá	31.525.734	0,13	-1,32	249.067	5.999.268	22.409.741	6.159.237	1.238.017	1.564.579	13.447.908	2.867.658
Tocantins	109.871.319	0,44	13,53	3.773.247	15.561.614	78.168.492	16.100.239	2.776.227	4.192.842	55.099.184	12.367.966
<b>NORDESTE</b>	<b>3.254.144.861</b>	<b>12,98</b>	<b>0,36</b>	<b>47.054.961</b>	<b>691.435.229</b>	<b>2.125.586.205</b>	<b>410.210.495</b>	<b>123.234.301</b>	<b>167.121.750</b>	<b>1.425.019.659</b>	<b>390.068.466</b>
Maranhão	263.657.191	1,05	1,90	5.401.178	44.216.582	181.088.019	36.113.938	9.143.021	15.818.433	120.012.627	32.951.412
Piauí	156.581.240	0,62	2,49	1.969.074	26.738.316	110.515.972	21.883.357	4.639.540	7.717.304	76.275.771	17.357.878
Ceará	566.506.359	2,26	-0,65	5.705.319	119.512.108	378.152.039	70.603.274	21.262.856	38.407.803	247.878.106	63.136.893
Rio Grande do Norte	217.512.011	0,87	-2,74	3.069.473	43.349.924	148.102.024	30.196.317	7.408.615	9.312.504	101.184.588	22.990.590
Paraíba	215.512.165	0,86	-0,78	1.859.610	44.656.929	146.223.312	26.721.095	6.586.638	10.249.865	102.665.714	22.772.314
Pernambuco	593.332.054	2,37	-0,55	6.411.093	130.456.809	372.052.317	77.546.534	28.829.391	28.605.286	237.071.106	84.411.835
Alagoas	146.796.284	0,59	-0,30	1.098.449	32.581.690	93.937.071	17.994.702	4.010.543	8.438.490	63.493.336	19.179.074
Sergipe	171.464.292	0,68	7,36	2.975.194	40.955.623	110.450.505	18.978.212	3.684.782	8.273.434	79.514.077	17.082.970
Bahia	922.783.265	3,68	0,69	18.565.571	208.967.248	585.064.946	110.173.066	37.668.915	40.298.631	396.924.334	110.185.500
<b>SUDESTE</b>	<b>14.399.787.700</b>	<b>57,45</b>	<b>2,18</b>	<b>149.196.058</b>	<b>3.694.530.399</b>	<b>8.847.565.483</b>	<b>1.997.265.430</b>	<b>723.680.868</b>	<b>1.247.112.345</b>	<b>4.879.506.840</b>	<b>1.708.495.760</b>
Minas Gerais	2.256.740.929	9,00	4,34	49.371.357	612.693.634	1.347.663.038	315.713.011	103.598.826	115.689.357	812.661.844	247.012.900
Espírito Santo	429.301.753	1,71	3,38	5.115.623	116.667.363	261.384.156	63.092.800	25.302.475	24.942.209	148.046.672	46.134.611
Rio de Janeiro	2.469.320.413	9,85	-1,82	5.207.523	639.748.280	1.480.829.173	272.509.067	157.635.386	179.095.596	871.589.124	343.535.437
São Paulo	9.244.424.605	36,88	2,72	89.501.555	2.325.421.122	5.757.689.116	1.345.950.552	437.144.181	927.385.183	3.047.209.200	1.071.812.812
<b>SUL</b>	<b>4.228.777.705</b>	<b>16,87</b>	<b>3,20</b>	<b>69.853.698</b>	<b>1.229.165.094</b>	<b>2.419.604.808</b>	<b>772.083.767</b>	<b>190.346.729</b>	<b>229.872.165</b>	<b>1.227.302.147</b>	<b>510.154.105</b>
Paraná	1.576.799.489	6,29	4,28	24.900.750	451.992.277	898.588.967	294.023.165	79.042.160	74.726.600	450.797.042	201.317.495
Santa Catarina	1.131.820.460	4,52	2,93	14.768.158	359.617.159	624.783.927	190.955.503	45.363.279	45.632.360	342.832.785	132.651.216
Rio Grande do Sul	1.520.157.756	6,06	2,29	30.184.790	417.555.658	896.231.914	287.105.099	65.941.290	109.513.205	433.672.320	176.185.394
<b>CENTRO-OESTE</b>	<b>2.125.045.978</b>	<b>8,48</b>	<b>4,04</b>	<b>98.301.906</b>	<b>379.261.461</b>	<b>1.370.099.810</b>	<b>278.930.747</b>	<b>94.127.723</b>	<b>212.041.157</b>	<b>785.000.183</b>	<b>277.382.801</b>
Mato Grosso do Sul	301.262.598	1,20	11,13	27.063.080	65.082.869	172.250.924	51.663.034	12.408.064	10.243.043	97.936.783	36.865.725
Mato Grosso	377.997.945	1,51	-3,95	43.731.792	58.035.553	216.260.632	92.844.817	15.289.780	14.916.868	93.209.167	59.969.968
Goiás	658.968.596	2,63	4,13	25.329.594	199.328.397	335.160.993	81.619.269	27.742.718	26.917.848	198.881.158	99.149.612
Distrito Federal	786.816.839	3,14	5,59	2.177.440	56.814.642	646.427.261	52.803.627	38.687.161	159.963.398	394.973.075	81.397.496
<b>IGNORADO</b>	<b>4.578.439</b>	<b>0,02</b>	<b>-17,26</b>	<b>2.074.853</b>	<b>53.894</b>	<b>165.668</b>	<b>32.755</b>	<b>608</b>	<b>0</b>	<b>132.305</b>	<b>2.284.024</b>

Fuente: DATAPREV / SINTESE

Nota: Los datos de esta tabla están determinados por la ubicación de la empresa, los datos de las tablas 22 y 23 son por lugar de pago. La suma también difiere de esta tabla y de 22 y 23 porque esta tabla excluye las GPS con erro de cierre (cuando la suma de las cantidades indicadas en los artículos es diferente del valor de la total de la pieza), y las tablas precedentes consideran todas las GPS.

Los valores no incluyen el pago de las cotizaciones sociales en los ingresos de las empresas beneficiadas por la reducción de las contribuciones sobre la nómina.



**VALOR DOS RECOLHIMENTOS EFETUADOS PELAS EMPRESAS, SEGUNDO AS UNIDADES DA FEDERAÇÃO (R\$ MIL)**

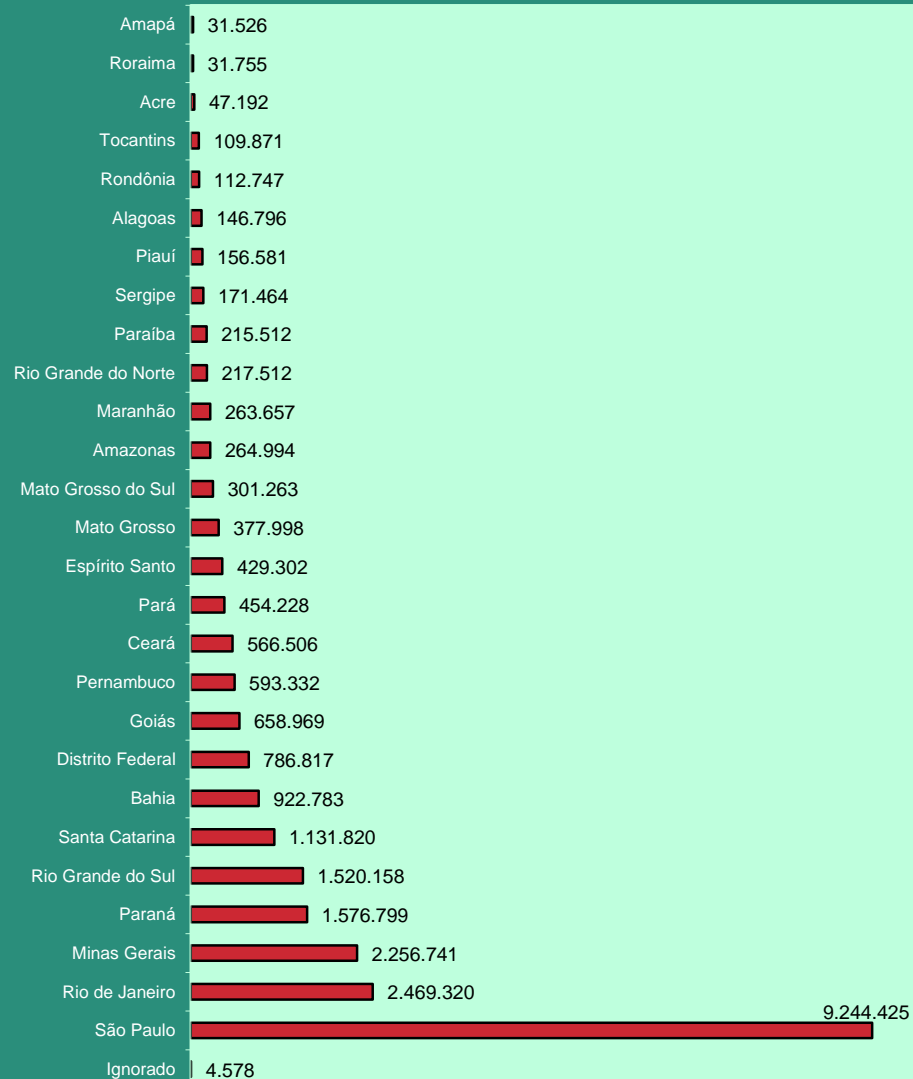

**DISTRIBUIÇÃO DO VALOR DOS RECOLHIMENTOS EFETUADOS PELAS EMPRESAS DO SETOR AGRICULTURA, SEGUNDO AS GRANDES REGIÕES**

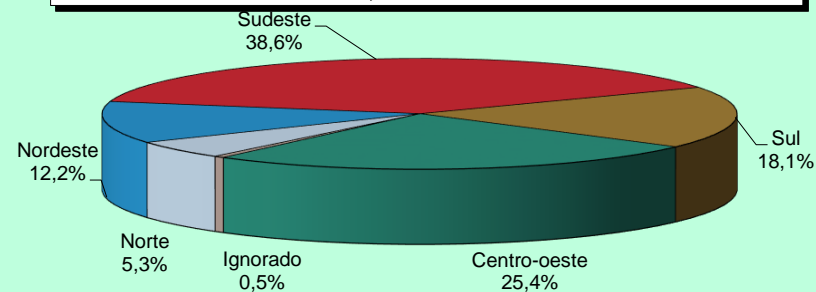

**DISTRIBUIÇÃO DO VALOR DOS RECOLHIMENTOS EFETUADOS PELAS EMPRESAS DO SETOR INDÚSTRIA, SEGUNDO AS GRANDES REGIÕES**

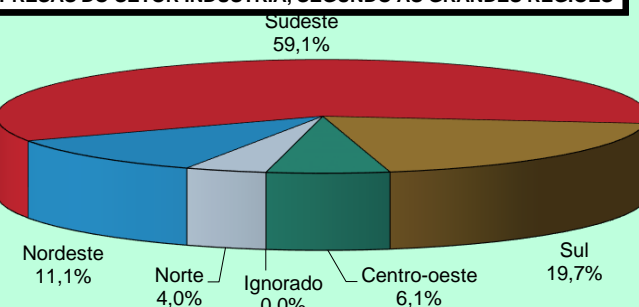

**DISTRIBUIÇÃO DO VALOR DOS RECOLHIMENTOS EFETUADOS PELAS EMPRESAS DO SETOR SERVIÇOS, SEGUNDO AS GRANDES REGIÕES**

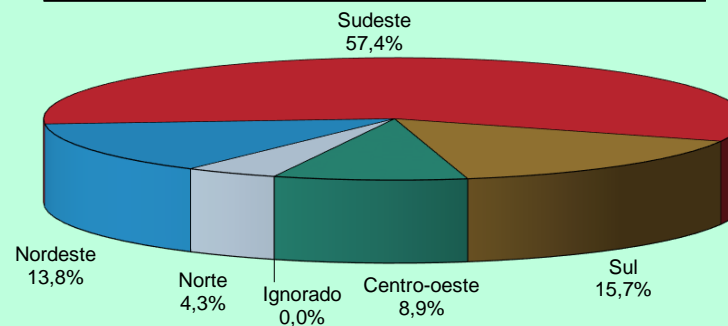

DESCRIPCIÓN	MAY/16	JUN/16	JUL/16	AGO/16	SEP/16	OCT/16	NOV/16	DIC/16	ENE/17	FEB/17	MAR/17	ABR/17
<b>BENEFICIARIAS</b>												
Beneficio Mínimo - R\$	880,00	880,00	880,00	880,00	880,00	880,00	880,00	880,00	937,00	937,00	937,00	<b>937,00</b>
Techo del Sal. Beneficio y Sal. Contribución - R\$	5.189,82	5.189,82	5.189,82	5.189,82	5.189,82	5.189,82	5.189,82	5.189,82	5.531,31	5.531,31	5.531,31	<b>5.531,31</b>
Valor Maximo de Beneficio - R\$	5.189,82	5.189,82	5.189,82	5.189,82	5.189,82	5.189,82	5.189,82	5.189,82	5.531,31	5.531,31	5.531,31	<b>5.531,31</b>
Salario Familia 1	41,37	41,37	41,37	41,37	41,37	41,37	41,37	41,37	44,09	44,09	44,09	<b>44,09</b>
Salario Familia 2	29,16	29,16	29,16	29,16	29,16	29,16	29,16	29,16	31,07	31,07	31,07	<b>31,07</b>
<b>ECONOMICAS</b>												
Salario Minimo - R\$	880,00	880,00	880,00	880,00	880,00	880,00	880,00	880,00	937,00	937,00	937,00	<b>937,00</b>
Dólar Comercial Mediano (Venta) - R\$	3,5393	3,4245	3,2753	3,2097	3,2564	3,1858	3,3420	3,3523	3,1966	3,1042	3,1279	<b>3,1362</b>
Taja Referencial - TR (% al mes)	0,1533	0,2043	0,1621	0,2545	0,1575	0,1601	0,1428	0,1849	0,1700	0,0302	0,1519	<b>N/D</b>
<b>ÍNDICE DE PRECIOS</b>												
INPC (Dec/93 = 100)	4.848,95	4.871,74	4.902,92	4.918,12	4.922,05	4.930,42	4.933,87	4.940,78	4.961,53	4.973,44	4.989,36	<b>4.993,35</b>
Variación (%)	0,98	0,47	0,64	0,31	0,08	0,17	0,07	0,14	0,42	0,24	0,32	<b>0,08</b>
Variación en 12 meses (%)	9,82	9,49	9,56	9,62	9,15	8,50	7,39	6,58	5,44	4,69	4,57	<b>3,99</b>
IPCA (Dec/93 = 100)	4.675,23	4.691,59	4.715,99	4.736,74	4.740,53	4.752,86	4.761,42	4.775,70	4.793,85	4.809,67	4.821,69	<b>4.828,44</b>
Variación (%)	0,78	0,35	0,52	0,44	0,08	0,26	0,18	0,30	0,38	0,33	0,25	<b>0,14</b>
Variación en 12 meses (%)	9,32	8,84	8,74	8,97	8,48	7,87	6,99	6,29	5,35	4,76	4,57	<b>4,08</b>
IGP-DI (Aug/94 = 100)	636,47	646,87	644,36	647,15	647,36	648,21	648,56	653,95	656,78	657,19	654,71	<b>646,57</b>
Variación (%)	1,13	1,63	-0,39	0,43	0,03	0,13	0,05	0,83	0,43	0,06	-0,38	<b>-1,24</b>
IGP-M (Aug/94 = 100)	642,65	653,50	654,64	655,60	656,89	657,93	657,75	661,30	665,54	666,10	666,20	<b>658,90</b>
Variación (%)	0,82	1,69	0,18	0,15	0,20	0,16	-0,03	0,54	0,64	0,08	0,01	<b>-1,10</b>
IPC-3i - Variación (%) <sup>(1)</sup>	0,76	0,35	0,24	0,26	0,17	0,42	0,21	0,30	0,48	0,34	0,54	<b>Não Disp.</b>

Fuentes: DATAPREV/SINTESE, IPEA, BNDES y BACEN.

(1) IPC-3i es un índice de precios publicado trimestralmente por la Fundação Getúlio Vargas, con el fin de calcular el costo de vida para las familias formadas en su mayoría por personas con más de 60 años.

## BENEFICIOS

Los beneficios consisten en prestaciones pecuniarias pagas por la Seguridad Social a los asegurados o a sus dependientes, de forma a atender la cobertura de los eventos de enfermedad, accidentes de trabajo, invalidez, muerte o edad avanzada, tanto por el tiempo de contribución y el trabajo sujeto a condiciones especiales; la protección a la maternidad, salario-familia y auxilio-reclusión; y las prestaciones asistenciales pagadas a las personas de edad avanzada o con discapacidad.

Los beneficios de pagos continuos se caracterizan por los pagos mensuales continuos hasta que cierto evento (muerte, por ejemplo) provoque su cesación. Los beneficios son corregidos anualmente según índice establecido por actos legales (Leyes o medidas provisionales), siempre en el mes en el que el valor del salario mínimo es ajustado.

La dinámica de los beneficios en el sistema de pensiones comprende los siguientes procesos: a) Concesión, que trata del flujo de entrada de nuevos beneficios en el sistema; b) Mantenimiento que engloba los beneficios activos y suspendidos constantes en la lista; c) Cesación que coincide con los beneficios que no generan más créditos y son excluidos del registro, y d) Emisión que trata de los créditos emitidos para pagamiento de los beneficios que está activos en el registro. Un beneficio se suspende cuando no genera créditos para pagamientos, pudiendo ser reactivado en cualquier momento.

Los beneficios se pueden clasificar en: a) BENEFICIOS DEL RGPS son regulados por el Régimen General de la Seguridad Social- RGPS, dependen de la contribución de los asegurados (obligatorios o facultativos) y comprenden los beneficios de previdencia y accidentarios. Su valor (renta mensual) se calcula sobre la base de los salarios-de-contribución del asegurado y ajustados de acuerdo con la ley vigente. Beneficios de Previdencia usualmente, dependen principalmente de un número mínimo de contribuciones mensuales (período de carencia) para los que el asegurado pueda aprovechar. Engloban las jubilaciones, las pensiones por muerte, los auxilios, el salario-familia y salario-maternidad. Beneficios de accidentes son dados al asegurado, o a su(s) dependiente(s), cuando el accidente se produce a través del trabajo, o incluso cuando se padece en el camino entre la casa y el lugar de trabajo, causando lesión o trastorno funcional que causa la muerte o disminución de la capacidad para el trabajo; y b) BENEFICIOS ASISTENCIALES están reguladas por la Ley Orgánica de la Asistencia Social - LOAS, que garantizan un salario mínimo mensual a las personas mayores de 65 años o más y las personas con discapacidad que no pueden trabajar y vivir independientemente. En ambos casos, el valor del ingreso familiar per cápita de los beneficiarios debe ser inferior a ¼ del salario mínimo. Estos beneficios se proporcionan independientemente de las aportaciones realizadas.

### BENEFICIOS CONCEDIDOS

Corresponden a los requisitos de las prestaciones presentadas por los asegurados del Seguro Social, los cuales son analizados, aprobados y autorizados para el pago al completar todos los requisitos necesarios para la concesión de la especie solicitada. Las informaciones tienen como período de referencia la fecha del Pedido de Beneficio - DDB. Los datos de cantidad no incluyen el monto de las pensiones alimenticias ni las pensiones por muerte, a pesar de que tienen un número de beneficios – NB, corresponden a las fracciones de un mismo beneficio. Los datos de valor corresponden a la Renta Mensual Inicial - RMI convertida. La conversión es efectuada a partir de la Fecha de Inicio del Beneficio – DIB para la fecha para pedidos de beneficios - DDB, utilizando el valor de la pensión mínima como indicador. Las informaciones de valor aquí presentadas no incluyen los complementos positivos, los descuentos ni los eventuales pagos en retraso.

### VALOR DE CRÉDITOS EN CONCESIÓN:

Corresponde a los créditos otorgados para el primer pago de beneficios concedidos. A partir del segundo pago, los créditos emitidos pasan a ser contabilizados en la sub-sesión Beneficios Emitidos. Diferentemente de las informaciones contantes en los otros cuadros de concesión, los valores refieren-se al valor neto, que es dado por la diferencia entre el valor bruto (valor del beneficio adicionado de complementos, acrecimos, etc.) y el valor de los descuentos) impuesto de ingreso, pensión alimenticia, etc.), incluyendo se necesario, el valor de prestaciones retrasadas. El periodo de referencia (mes) corresponde a la fecha de pagamiento del beneficio y no al DDB, utilizado en los demás cuadros de concesión.

### BENEFICIOS EMITIDOS

Son denominados beneficios emitidos los créditos encaminados a la red bancaria para pagos de de beneficios de prestaciones que están activos en el registro. Los Complementos Positivos – CP de un beneficio, tales cuales los derivados judiciales, reactivación y revisión de beneficio, inclusión de acompañante, etc, también constituyen créditos emitidos desde que sean de bajo valor. Los beneficios emitidos no incluyen los Pagamientos de Beneficios – PAB, que son comandados por las Agencias de Seguro Social –APS y pagos directamente en el Banco de Brasil. La cantidad de créditos emitidos pueden ser mayores que el número de beneficios activos porque un beneficio puede generar más de un crédito en una misma competencia. Los datos de cantidad incluyen pensiones alimenticias y los desdoblamientos de pensiones por muerte. Los datos de valor corresponden al valor neto, que es obtenido por la diferencia entre el valor bruto (valor del beneficio adicionado de complementos, salario-familia, etc.) y el valor de los descuentos (impuesto sobre la renta, pensiones alimenticias, etc). Los cuadros 12, 13, 14, diferentemente de los demás cuadros, consideran el valor del beneficio acrecido de complementos, no incorporando los créditos eventuales ni los descuentos. Las informaciones tienen como periodo de referencia el mes de competencia del beneficio. Las parcelas relativas al abono anual (13° salario) son incorporadas al valor de las competencias agosto y noviembre, pagas en los meses de septiembre y diciembre, respectivamente.

**REQUERIMIENTOS, RECHAZOS Y ANALISIS DE BENEFICIOS:**

**REQUERIDOS:** Cantidad de procesos de beneficios requeridos (que recibieron un Numero de Beneficio – NB) y cuya Fecha de Requerimiento – DER es el mes de referencia.

**RECHAZADOS:** Son los procesos de beneficios requeridos, despachados y no concedidos, porque no han rellenado los requisitos legales para la concesión.

**EN ANÁLISIS:** Corresponden al estoque de procesos de beneficios requeridos y que aún no fueron despachados por el INSS, o sea, no fueron concedidos, despedidos, y ni cerrados hasta el mes de referencia, o que está aguardando documentos o informaciones adicionales del requirente. Comprenden los requerimientos de beneficios que tengan DER y no posean Data de Despacho del Beneficio – DDB.

Las Informaciones relativas a beneficios requeridos, rechazados o en análisis incluyen beneficios de previdencia, accidentarios, asistenciales, y los encargos de previdencia de la Unión \_EPU. Los datos relativos al beneficio Amparo Asistencial al Portador de Deficiencia y al beneficio Amparo Asistencial al Anciano – LOAS están incluidos, respectivamente, en beneficios por incapacidad y demás beneficios.

**BENEFICIOS SUSPENDIDOS**

Corresponden a los Beneficios en registro que provisoriamente no generan crédito para pagamiento, aun que tengan su valor actualizado mensualmente, pudiendo tornarse activos a cualquier momento por orden del INSS. Incluye pensiones alimenticias y desdoblamientos de pensiones por muerte.

**BENEFICIOS CESADOS**

Corresponden a los Beneficios de prestación continua que generan créditos por motivos diversos, tales cuales óbito, alta médica, transformación en otros beneficios, mayoría, entre otros, de acuerdo con la legislación. Como la comunicación del evento que genera la cesación del beneficio, en algunos casos, ocurre con retraso, estas informaciones están sujetas a correcciones posteriores. Son incluidas las pensiones alimenticias y los desdoblamientos de pensiones por muerte.

**RECAUDACIÓN**

Corresponde a las actividades relacionadas con el recogimiento de ingresos de contribuciones sociales, patrimoniales, y de otras importancias debidas a la Seguridad Social, previstas en la legislación. Constituyen contribuciones Sociales: a) las empresas y entidades equiparadas, incidentes sobre la remuneración paga, debida o acreditada a los asegurados a su servicio y sobre el ingreso o lucro; b) las de los empleadores domésticos; c) las de los asegurados (empleados, incluso el domestico, trabajador espontáneo, contribuyente individual, asegurado especial y facultativo) y, d) los incidentes sobre la receta de concursos de pronósticos.

Las contribuciones de las empresas, incidentes sobre la receta o el facturar y el lucro, salvo aquellas substitutivas de las contribuciones incidentes sobre la remuneración paga o acreditada a los asegurados a su servicio, además de aquellas incidentes sobre el ingreso de concursos y pronósticos, son recaudados por la Secretaria de la Receta Federal y no constan los cuadros aquí presentados. Las contribuciones incidentes sobre la remuneración paga o acreditada a los a asegurados a servicio de las empresas, las substitutivas de estas, incidentes sobre la receta o a facturar y o ingreso neto (contribución de las asociaciones deportivas que mantienen equipos de futbol profesional y de los productores rurales, personas físicas y jurídicas), bien como la receta patrimonial que engloba el valor de rendimientos referentes a la alienación y a la locación de inmuebles de propiedad del INSS, son administradas por este.

**RECAUDACIÓN TOTAL:**

Valor de las recaudaciones provenientes de todos los ingresos incluidos en el Guía de Seguridad Social – GPS. Engloba ingresos de contribuciones sociales (de empresas y entidades equiparadas y contribuyentes en general), débitos y cuotas (fase Administrativa y judicial), ingresos patrimoniales, devolución de beneficios, reclamaciones trabajitos y otros. Incluye las contribuciones relativas a otras entidades (salario –educación, INCRA, SENAI, SESC, etc.) y los acrecidos legales (actualización monetaria, juros, y multas), o sea, corresponde a la rúbrica 11 del GPS. Los datos son apurados por local de pagamiento y el mes de referencia es el mes de procesamiento de la guía (mes civil).

**RECAUDACIÓN DE LAS EMPRESAS Y ENTIDADES EQUIPARADAS:**

Valor de las recaudaciones provenientes de todos los ingresos incluidos en el Guía de Seguridad Social – GPS. Engloba ingresos de contribuciones sociales (de empresas y entidades equiparadas y contribuyentes en general), débitos y cuotas (fase Administrativa y judicial), ingresos patrimoniales, devolución de beneficios, reclamaciones trabajitos y otros. Incluye las contribuciones relativas a otras entidades (salario –educación, INCRA, SENAI, SESC, etc.) y los acrecimientos legales (actualización monetaria, juros, y multas), o sea, corresponde a la rúbrica 11 del GPS. Los datos son apurados por local de pagamiento y el mes de referencia es el mes de procesamiento de la guía (mes civil). La distribución del valor de recaudación de las empresas y entidades según las Unidades de la Federación presentadas en los cuadros 22 y 23 es diferente del cuadro 24 porque los datos son procesados por local de pagamiento y no según por localización de establecimiento. El valor total también es diferente entre estos cuadros porque los cuadros 22 y 23 consideran todos los GPS y el cuadro 24 excluye los GPS con error de enceramiento (cuando la suma de los valores informados en las rubricas es diferente del valor de la rúbrica total).

**FLUJO DE CAJA:**

Corresponde al movimiento financiero de la Seguridad Social, efectuada por el acompañamiento diario de la entrada (recibimientos) y de la salida (pagamientos) de recursos financieros de la caja del INSS.

**OTRAS INFORMACIONES DE SEGURIDAD**

**PISO BENEFICIARIO:** Es el Valor mínimo establecido por la Constitución Federal, Art. 201, Para. 2º, que determina: “ningún beneficio que substituye el salario-de-contribución o el rendimiento del trabajo del asegurado tendrá valor mensual inferior al salario mínimo.”

**TECHO DEL SALARIO-DE-CONTRIBUCIÓN:** Es el valor máximo de base de contribución para el Régimen General de Seguridad Social.

**VALOR MÁXIMO DEL BENEFICIO:** Es el valor máximo de los beneficios del Régimen General de Seguridad Social.

**SALARIO-FAMILIA:** Es debido al asegurado empleado, excepto el domestico, y al trabajador sin cartera de trabajo, tanto en la condición de activo como en la de jubilado o por invalidez o a los demás jubilados a los 65 años, si del sexo masculino, y a los 60 años, si del sexo femenino o aún en gozo de auxilio-enfermedad, en la proporción del respectivo número de hijos o equiparados, de hasta 14 años de edad, o de cualquier edad si está invalido.

**SALARIO DE CONTRIBUCIÓN**

Se entiende por salario-de-contribución: a) para el empleado y trabajador sin cartera de trabajo - la remuneración recibida en una o más empresas, comprendiendo todos los ingresos pagados o acreditados por cualquier causa durante el mes, destinados para retribuir el trabajo; b) para los trabajadores domésticos – la remuneración registrada en la Cartera de Trabajo y Seguridad Social – CTPS; c) para el contribuyente Individual - la remuneración recibida en una o más empresas o por el ejercicio de actividad por propia cuenta durante el mes; y, para el asegurado facultativo - el valor por este, declarado.

### **CONTRIBUYENTES PARA EL RÉGIMEN GENERAL DE SEGURIDAD SOCIAL:**

Son contribuyente de la Seguridad Social a empresa y a la entidad similar, el empleado y el trabajador doméstico. Son aseguradas obligatorias las siguientes personas: empleados, empleado contribuyente nacional individual, los trabajadores independientes y asegurados de forma especial. También están aquellos que se unen a la Seguridad Social por cuenta propia, los asegurados opcional. Para cada tipo de contribuyente es definida una forma específica de contribución. A seguir, son conceptuados los contribuyentes de la Seguridad Social de siguiente forma:

- **EMPRESA** - Empresa individual o jurídica que asume el riesgo de actividades económicas urbana o rural, con fines lucrativos o no, tanto cuanto los órganos y entidades de administración pública directa, indirecta y fundacional. Similar a una empresa, a efectos de pensión, el contribuyente individual en relación con el asegurado que contrata el servicio, así como la cooperativa, la asociación o la entidad cualquier naturaleza o finalidad, la misión diplomática y consular de carreras en el extranjero.
- **EMPLEADOR DOMÉSTICO** - Una persona o familia que admite a su servicio, sin fines de lucro, empleada doméstica.
- **TRABAJADOR** – que se puede clasificar en:

**Empleado** – aquel que presta servicios a las empresas urbanas o rurales, en carácter no eventual, sobre su subordinación y mediante remuneración, incluidos los directores empleados y,

**Trabajador sin cartera de trabajo** - presta a una o más empresas, sin vínculo de empleo, servicios de naturaleza urbana o rural, con la mediación de los sindicatos u órganos gestores de mano de obra calificada. (por lo general el puerto).

- **CONTRIBUYENTE INDIVIDUAL** – A partir de la Ley N° 9876 de 26 de noviembre de 1999, las categorías de asegurados empresarios, trabajador autónomo y equiparados, se unificaron en una sola categoría – la de Contribuyente Individual. Esta ley considera que contribuyentes asegurados individuales como: el productor rural persona física; el minero; el eclesiástico; el brasileño civil que trabaja en el extranjero; los empresarios urbanos o rurales; los trabajadores que prestan servicios con carácter temporal; y los trabajadores autónomos. El arte. 9 del Reglamento de la Seguridad Social - RPS aprobado por Decreto N° 3048 del 6 de mayo de 1999, modificado por el Decreto N° 3265 del 29 de noviembre de 1999, enumera incluso como contribuyentes individuales, entre otros: elegido para el cargo de adjunto dirección cooperativa, asociación o entidad de cualquier naturaleza o finalidad, y el liquidador o síndico electo para ejercer la actividad hacia condominio, siempre que reciban compensación, jubilado de cualquier magistrado designado régimen temporal Tribunal Laboral clase o magistrado designado del Tribunal Electoral, el becario de Buena Voluntad Ejército contratista vivienda, de conformidad con la Ley No. 6855 del 18 de noviembre de 1980, el árbitro y sus asistentes, que actuará de conformidad con la Ley No. 9615 del 24 de marzo 1998.

**Trabajador Autónomo y similares** - la prestación de servicios a zonas urbanas o rurales, con carácter temporal, una o más empresas, sin relación de empleo, o que ejerza, sobre su propia actividad económica remunerada naturaleza urbana, con fines lucrativos o no.

**Empresario** - Corresponde al propietario de una empresa, el director no empleado, miembro del consejo de administración y similares.

- **EMPLEADO DOMÉSTICO** - Una persona o familia que admite a su servicio, sin fines de lucro, empleada doméstica.
- **OPCIONAL** - es la mayor de 16 años que está afiliado al Régimen General de la Seguridad Social, por contribución, siempre que no realiza trabajo remunerado que se ajuste a ser asegurado obligatoriamente.
- **ASEGURADO ESPECIAL** - Productor, la pareja, el aparcerero rural y el inquilino, el pescador y similares, el ejercicio de estas actividades de forma individual o en la economía familiar, aunque con la ayuda de un tercero, así como sus cónyuges o parejas y niños mayores de 16 años de edad o asimilados a los de trabajo, demostrado, con su grupo familiar.

<b>Lista de siglas utilizadas em este documento:</b>			
AEPS	Anuário Estatístico da Previdência Social	IPC-Fipe	Índice de Preços ao Consumidor – Fundação Instituto de Pesquisas Econômicas
BMD	Boletim Mensal de Desempenho	LOAS	Lei Orgânica de Assistência Social (Lei Nº 8.742/93)
CAPIN	Caixa de Aposentadorias e Pensões da Imprensa Nacional	LOPS	Lei Orgânica de Previdência Social (Lei Nº 3.807/60)
CDP	Certificado da Dívida Ativa	SP	Secretaria de Previdência
CNIS	Cadastro Nacional de Informações Sociais	NB	Número de Benefício
COFINS	Contribuição para o Fundo de Investimento Social	PASEP	Programa de Formação do Patrimônio do Servidor Público
COMPREV	Compensação Previdenciária	PIB	Produto Interno Bruto
CPMF	Contribuição Provisória de Movimentação Financeira	PNAD	Pesquisa Nacional por Amostra de Domicílio
DATAPREV	Empresa de Tecnologia e Informações da Previdência Social	PSS	Plano de Seguridade Social
DDB	Data do Despacho do Benefício	REFIS	Programa de Recuperação Fiscal
DER	Data de Entrada de Requerimento	RFFSA	Rede Ferroviária Federal Sociedade Anônima
DIB	Data do Início do Benefício	RGPS	Regime Geral de Previdência Social
DRD	Data de Regularização de Documentação	RMI	Renda Mensal Inicial
ECT	Empresa Brasileira de Correios e Telégrafos	RMV	Rendas Mensais Vitalícias
EPU	Encargos Previdenciários da União	RPB	Recibo de Pagamento ao Beneficiário
FIES	Fundo de Financiamento ao Estudante do Ensino Superior	SABI	Sistema de Administração de Benefícios por Incapacidade
FNAS	Fundo Nacional de Assistência Social	SASSE	Serviço de Assistência e Seguro Social dos Economistas
FNS	Fundo Nacional de Saúde	SENAI	Serviço Nacional de Aprendizagem Industrial
FPAS	Fundo de Previdência e Assistência Social	SENAR	Serviço Nacional de Aprendizagem Rural
FUNDACENTRO	Fundação Jorge Duprat Figueiredo de Segurança e Medicina do Trabalho	SESI	Serviço Social da Indústria
GEAP	Grupo Executivo de Assistência Patronal	SIMPLES	Sistema Integrado de Pagamento de Impostos e Contribuições das Microempresas e Empresas de Pequeno Porte
GPS	Guia de Previdência Social	SINAP	Sistema de Informações e Acompanhamento de Projetos do Seguro Social
IBGE	Instituto Brasileiro de Geografia e Estatística	SINTESE	Sistema Integrado de Tratamento Estatístico de Séries Estratégicas
IGP-DI	Índice Geral de Preços – Disponibilidade Interna	SUB	Sistema Único de Benefícios
IGP-M	Índice Geral de Preços do Mercado	TJLP	Taxa de Juros de Longo Prazo
INCRA	Instituto Nacional de Colonização e Reforma Agrária	TR	Taxa Referencial
INPC	Índice Nacional de Preços ao Consumidor	TRF	Tribunal Regional Federal
INSS	Instituto Nacional do Seguro Social		
IPCA	Índice de Preço ao Consumidor Amplo		

### Nota

Las tablas de agregación de especies son constituidas por las siguientes especies de beneficios:

Jubilaciones por Edad .....	07, 08, 41, 52, 78 e 81
Jubilaciones por Invalidez .....	04, 06, 32, 33, 34, 51 e 83
Jubilaciones por Periodo de cotización.....	42, 43, 44, 45, 46, 49, 57, 72 e 82
Pensiones por Muerte .....	01, 03, 21, 23, 27, 28, 29, 55 e 84
Auxilios .....	13, 15, 25, 31, 36 e 50
Beneficios Accidentarios.....	02, 05, 10, 91, 92, 93, 94 e 95
Especies Diversas .....	47, 48, 68, 79, 80

### Convenciones

... el fenómeno puede haber sido o no verificado, pero su valor es desconocido.

- el fenómeno no fue verificado.

0 o 0,00 el dato fue verificado, pero su valor es inferior a la mitad de la unidad adoptada en la tabla.

**EXPEDIENTE:** Ministro de Hacienda: Henrique Meirelles; Secretario Ejecutivo del Ministerio de Hacienda: Tarcísio Godoy; Secretario de la Seguridad Social: Marcelo Caetano; Secretario de Políticas de Seguridad Social: Benedito Adalberto Brunca; Director del Departamento de lo Régimen General de Seguridad Social: Emanuel de Araújo Dantas; Director del Departamento de los Regímenes de Sanidad en el Servicio Público: Narlon Gutierre Nogueira; Director del Departamento de Políticas de Salud y Sanidad Ocupacional: Marco Antonio Gomes Pérez; Coordinador-General de Estadística, Demografía y Actuaría: Alexandre Zioli Fernandes; Equipo Técnico: Anária Pereira de Freitas, Carolina Fernandes dos Santos, Pedro Henrique Zampier, Sergio Luiz Maximino, Valdemir de Souza Silva; Distribución: Vanessa Ribeiro Almeida.

Boletín Estadístico de la Seguridad Social es una publicación mensual de la Secretaría de Políticas de Seguridad Social del Ministerio de Hacienda, de responsabilidad de la Secretaría de Políticas de Seguridad Social y elaborado por la Coordinación-General de Estadística, Demografía y e Actuaría. Impresión: Asesoría de Comunicación Social. También disponible en internet en lo sitio: [www.previdencia.gov.br](http://www.previdencia.gov.br)

Es permitida la reproducción total o parcial del contenido de esta publicación desde que citada la fuente.

**CORRESPONDÊNCIA:** Secretaria de Previdência do Ministério da Fazenda – Secretaria de Políticas de Previdência Social  
Esplanada dos Ministérios Bloco “F” 7º andar Sala 741 – 70.059-900 – Brasília/DF  
Tel. +55 61 2021 5115. Fax +55 61 2021 5020 – e-mail: [beps@previdencia.gov.br](mailto:beps@previdencia.gov.br)