

agosto 2019

volumen 31, número 8

BOLETIN ESTADÍSTICO DE LA **SEGURIDAD SOCIAL**

SECRETARIA DE POLÍTICAS DE PREVIDÊNCIA SOCIAL
COORDENAÇÃO-GERAL DE ESTATÍSTICA, DEMOGRAFIA E ATUÁRIA

SECRETARIA ESPECIAL DE
PREVIDÊNCIA E TRABALHO

MINISTÉRIO DA
ECONOMIA



PÁTRIA AMADA
BRASIL
GOVERNO FEDERAL

PRESENTACIÓN

El Boletín Estadístico de la Seguridad Social – BEPS es una publicación mensual de la Secretaría de Políticas de Seguridad Social del Ministerio de Hacienda, elaborado por la Coordinación-General de Estadística y Actuaría, que presenta un conjunto de datos, con 27 tablas, sobre beneficios y recaudación de la Seguridad Social, el Flujo de Caja del Instituto Nacional del Seguro Social – INSS y, aún, informaciones de indicadores económicos y datos poblacionales.

La tabla 1 trae un resumen de los datos de beneficios de la Seguridad Social, del Flujo de Caja del INSS y poblacionales. Las informaciones de beneficios concedidos el mes constan en las tablas de 2 a 12. Entre ellos, la tabla 2 trae la evolución mensual de los beneficios concedidos según la clientela urbana y rural. Las tablas 3 y 4 reportan cantidad y valor de los beneficios concedidos en el último mes de la serie por grupos de especie del beneficio. Las tablas 6 y 7 traen informaciones sobre cantidad y valor de los beneficios por rangos de valor. Las tablas 8 y 9 traen informaciones por Unidades de la Federación y la tabla 10 por especie de beneficio.

En la tabla 11 consta el valor de créditos emitidos en la concesión, que corresponden al primer pago efectuado a los beneficiarios, una vez que esos beneficios aún no fueron incluidos en la base de datos; La tabla 12 beneficia concedidos por el origen de decisión y clientela, según principales especies de beneficios del régimen general

Las tablas de 13 a 20 traen datos de beneficios emitidos, que comprenden los créditos encaminados a la red bancaria para pago de beneficios de prestación continuada que están activos en la base de datos. Esas tablas siguen la misma estructura presentada para los beneficios concedidos.

Los datos de las tablas 21 y 22 presentan atraso de un mes e incorporan los beneficios que fueron cesados y suspensos entre la fecha de la emisión de beneficios del mes de referencia y la fecha de la emisión del mes siguiente. Los requerimientos de beneficios están relacionados en la tabla 23, por Unidades de la Federación, clasificados en requeridos, rechazados y en análisis. En la tabla 24 es presentada la evolución mensual de requerimientos, concesiones y rechazos. En la tabla 25 es presentada la cantidad de beneficios en análisis, de acuerdo con el tiempo de tramitación del proceso y de acuerdo con quien está pendiente la marcha del mismo.

La tabla 26 muestra el Flujo de Caja del INSS y la tabla 27 informa otros datos de la Seguridad Social y algunos indicadores económicos. Los conceptos son presentados después de las tablas.

01

NÚMEROS GENERALES DE LA SEGURIDAD SOCIAL

FLUJO DE CAJA DEL INSS – 2018/2019 – (EN R\$ MIL)			
DISCRIMINACIÓN	AGOSTO/2019	ACUMULADO EN 2019	ACUMULADO EN 12 MESES
Recaudación Propria	30.936.341	247.994.550	387.899.013
(+) Recaudación Simple	3.752.653	28.457.738	45.166.903
(+) Otras Recaudación	191.230	1.857.347	2.648.792
(=) Recaudación Bruta	34.880.224	278.309.635	435.714.708
(-) Reembolsos y restituciones	15.861	67.565	102.523
(-) Reuniones de Otras Entidades	1.880.882	18.389.777	28.269.120
(=) Recaudación Neta	32.983.481	259.852.293	407.343.065
Beneficios Previdenciarios	54.032.360	393.368.689	614.019.959
(-) Beneficios devueltos	-421.928	-1.781.629	-3.388.404
(=) Beneficios totales	53.610.432	391.587.060	610.631.554
Saldo Previdenciario (Recaudación Neta - Beneficios Previd.)	-20.626.951	-131.734.767	-203.288.489

Fuente: División de programación Financiera

PARTICIPACIÓN DE LA RECAUDACIÓN NETA Y DEL GASTO CON BENEFICIOS DEL RÉGIMEN GENERAL DE SEGURIDAD SOCIAL EN EL PIB – 2018				
PIB (R\$ Mil) ⁽¹⁾	RECAUDACIÓN NETA (R\$ Mil)	% EN EL PIB	BENEFICIOS DEL RGPS (R\$ Mil)	% EN EL PIB
6.827.586	391.181.797	5,73	586.378.752	8,59

Fuentes: División de programación Financiera del INSS y IBGE

BENEFICIOS CONCEDIDOS				BENEFICIOS EMITIDOS		
Clientela	Acumulado en 2018		Agosto/2019		Agosto/2019	
	Numero	Valor (R\$ Mil)	Numero	Valor (R\$ Mil)	Numero	Valor (R\$ Mil)
Total	5.123.777	7.062.463	506.451	750.223	35.264.921	67.326.279
Urbano	4.268.557	6.246.594	431.678	675.439	25.701.846	54.031.022
Rural	855.220	815.869	74.773	74.784	9.563.075	13.295.257

Fuentes: INSS / SUB y SINTESE

OTRAS INFORMACIONES DE BENEFICIOS				TIEMPO MEDIANO DE CONCESIÓN (EN DÍAS)	
Julio/2019		Agosto/2019		Julio/2019	Agosto/2019
Beneficios Cesados		Requerimientos			
Numero	Valor (R\$ Mil)	Beneficios Suspensos	Requeridos	Rechazados	
467.445	643.514	100.350	996.831	421.348	89
					86

Fuentes: INSS / SUB, SINTESE y SUIBE

(1) PIB corriente a precio de mercado, dato preliminar divulgado por el Instituto Brasileño de Geografía y Estadística – IBGE.

(2) Corresponde al número medio mensual de contribuyentes, o sea, a la suma del número de meses con contribución para cada trabajador, dividido por 12.

DATOS POBLACIONALES - 2017	
DISCRIMINACIÓN	TOTAL
Población Residente	207.087.567
Urbana	177.637.260
Rural	29.450.307
Población Económicamente Activa	104.565.968
Ocupada	91.449.227
Desocupada	13.116.741
Población no Económicamente Activa	63.637.821
Población Ocupada Según Posición en el Trabajo Principal:	
Total	91.449.225
Empleados	55.656.436
Con cartera de trabajo firmada	33.195.277
Empleados públicos y militares	7.734.652
Otros y sin declaración	11.122.510
Trabajador Doméstico	6.207.974
Con cartera de trabajo firmada	1.869.172
Sin cartera de trabajo firmada y sin declaración	4.338.802
Autónomo	23.105.398
Empleador	4.232.482
Trabajadores en la producción para el propio consumo y construcción para el propio uso	2.246.935
No remunerados	0
Cotizantes para instituto de pensión en cualquier trabajo	58.158.490

Fuente: PNAD / IBGE - 2015.

NÚMERO DE COTIZANTES PARA EL RÉGIMEN GENERAL DE PREVISIÓN SOCIAL ⁽²⁾ – 2017	
TOTAL	51.138.581
Empleados	39.051.846
Autónomos	9.408.057
Trabajadores Domésticos	1.466.080
Facultativos	1.210.495
Afiliados Especiales	2.103

Fuente: SPREV / CNIS.

02

EVOLUCIÓN DE LOS BENEFICIOS CONCEDIDOS - 2006/2019

AÑOS/MESES	CANTIDAD				VALOR (R\$)				VALOR MEDIANO (R\$)			TIEMPO MEDIANO DE CONCESIÓN (EN DÍAS)	
	Total	Variación en Relación al año/mes anterior (%)	Clientela		Total	Variación en Relación al año/mes anterior (%)	Clientela		Total	Clientela			
			Urbana	Rural			Urbana	Rural		Urbana	Rural		
2006	Total	4.238.816	7,16	3.221.479	1.017.337	2.454.718.849	18,27	2.108.750.810	345.968.039	579,10	654,59	340,07	...
2007	Total	4.173.350	-1,54	3.157.008	1.016.342	2.565.614.483	4,52	2.185.671.623	379.942.860	614,76	692,32	373,83	...
2008	Total	4.461.842	6,91	3.408.788	1.053.054	2.939.609.022	14,58	2.506.754.117	432.854.905	658,83	735,38	411,05	...
2009	Total	4.473.905	0,27	3.389.215	1.084.690	3.183.818.356	8,31	2.682.419.674	501.398.683	711,64	791,46	462,25	...
2010	Total	4.640.120	3,72	3.565.641	1.074.479	3.581.722.281	12,50	3.033.730.446	547.991.835	771,90	850,82	510,01	...
2011	Total	4.767.039	2,74	3.737.177	1.029.862	3.974.824.813	10,98	3.413.642.786	561.182.027	833,81	913,43	544,91	...
2012	Total	4.957.681	4,00	3.921.951	1.035.730	4.532.732.386	14,04	3.887.990.893	644.741.493	914,28	991,34	622,50	...
2013	Total	5.207.629	5,04	4.169.903	1.037.726	5.142.736.655	13,46	4.438.965.291	703.771.364	987,54	1.064,52	678,19	...
2014	Total	5.211.030	0,07	4.214.863	996.167	5.485.224.495	6,66	4.763.421.962	721.802.533	1.052,62	1.130,15	724,58	...
2015	Total	4.344.701	-16,62	3.546.427	798.274	5.038.457.733	-8,14	4.408.752.229	629.705.504	1.159,68	1.243,15	788,83	...
2016	Total	5.132.451	18,13	4.245.154	887.297	6.699.937.397	32,98	5.917.339.856	782.597.541	1.305,41	1.393,90	882,00	...
2017	Total	4.995.623	-2,67	4.104.488	891.135	6.843.558.931	2,14	6.006.839.950	836.718.982	1.369,91	1.463,48	938,94	...
2018	Total	5.123.777	2,57	4.268.557	855.220	7.062.462.720	3,20	6.246.594.198	815.868.522	1.378,37	1.463,40	953,99	...
	Enero	367.893	0,06	306.102	61.791	507.002.054	1,80	448.121.444	58.880.610	1.378,12	1.463,96	952,90	54
	Febrero	375.000	1,93	314.415	60.585	516.009.520	1,78	458.182.551	57.826.969	1.376,03	1.457,25	954,48	52
	Marzo	478.129	27,50	399.382	78.747	655.738.738	27,08	580.581.498	75.157.240	1.371,47	1.453,70	954,41	50
	Abril	470.659	-1,56	391.331	79.328	645.056.327	-1,63	569.321.408	75.734.919	1.370,54	1.454,83	954,71	48
	Mayo	465.572	-1,08	385.653	79.919	638.217.272	-1,06	561.936.594	76.280.678	1.370,82	1.457,10	954,47	47
	Junio	428.746	-7,91	356.216	72.530	589.076.950	-7,70	519.868.616	69.208.334	1.373,95	1.459,42	954,20	47
	Julio	403.207	-5,96	332.940	70.267	555.046.936	-5,78	488.040.108	67.006.828	1.376,58	1.465,85	953,60	49
	Agosto	499.630	23,91	413.686	85.944	688.568.249	24,06	606.617.720	81.950.529	1.378,16	1.466,37	953,53	49
	Septiembre	404.210	-19,10	335.626	68.584	558.128.254	-18,94	492.735.250	65.393.005	1.380,79	1.468,11	953,47	50
	Octubre	472.132	16,80	395.011	77.121	652.089.220	16,84	578.485.972	73.603.248	1.381,16	1.464,48	954,39	53
	Noviembre	422.075	-10,60	354.022	68.053	584.943.771	-10,30	520.031.535	64.912.236	1.385,88	1.468,92	953,85	56
	Diciembre	336.524	-20,27	284.173	52.351	472.585.428	-19,21	422.671.501	49.913.926	1.404,31	1.487,37	953,45	58
2019	Enero	336.566	0,01	289.879	46.687	490.433.881	3,78	444.027.476	46.406.405	1.457,17	1.531,77	993,99	65
	Febrero	406.707	20,84	350.336	56.371	589.816.718	20,26	533.555.050	56.261.668	1.450,23	1.522,98	998,06	65
	Marzo	366.178	-9,97	315.687	50.491	535.128.467	-9,27	484.757.725	50.370.741	1.461,39	1.535,56	997,62	64
	Abril	424.928	16,04	363.880	61.048	622.749.281	16,37	561.912.179	60.837.102	1.465,54	1.544,22	996,55	67
	Mayo	497.238	17,02	423.739	73.499	702.772.376	12,85	629.494.512	73.277.864	1.413,35	1.485,57	996,99	64
	Junio	399.153	-19,73	341.144	58.009	586.295.633	-16,57	528.474.587	57.821.046	1.468,85	1.549,12	996,76	73
	Julio	456.259	14,31	381.342	74.917	677.293.433	15,52	602.387.720	74.905.713	1.484,45	1.579,65	999,85	89
	Agosto	506.451	11,00	431.678	74.773	750.222.658	10,77	675.438.785	74.783.873	1.481,33	1.564,68	1.000,15	86
	Subtotal ⁽¹⁾	3.393.480	-2,73	2.897.685	495.795	4.954.712.447	3,34	4.460.048.034	494.664.413	1.460,07	1.539,18	997,72	-

Fuentes: INSS / SUB y SINTESE

(1) Las variaciones corresponden a la razón entre el acumulado del año y el acumulado del mismo periodo del año anterior.

CANTIDAD DE BENEFICIOS CONCEDIDOS - 2018/2019 (en mil)

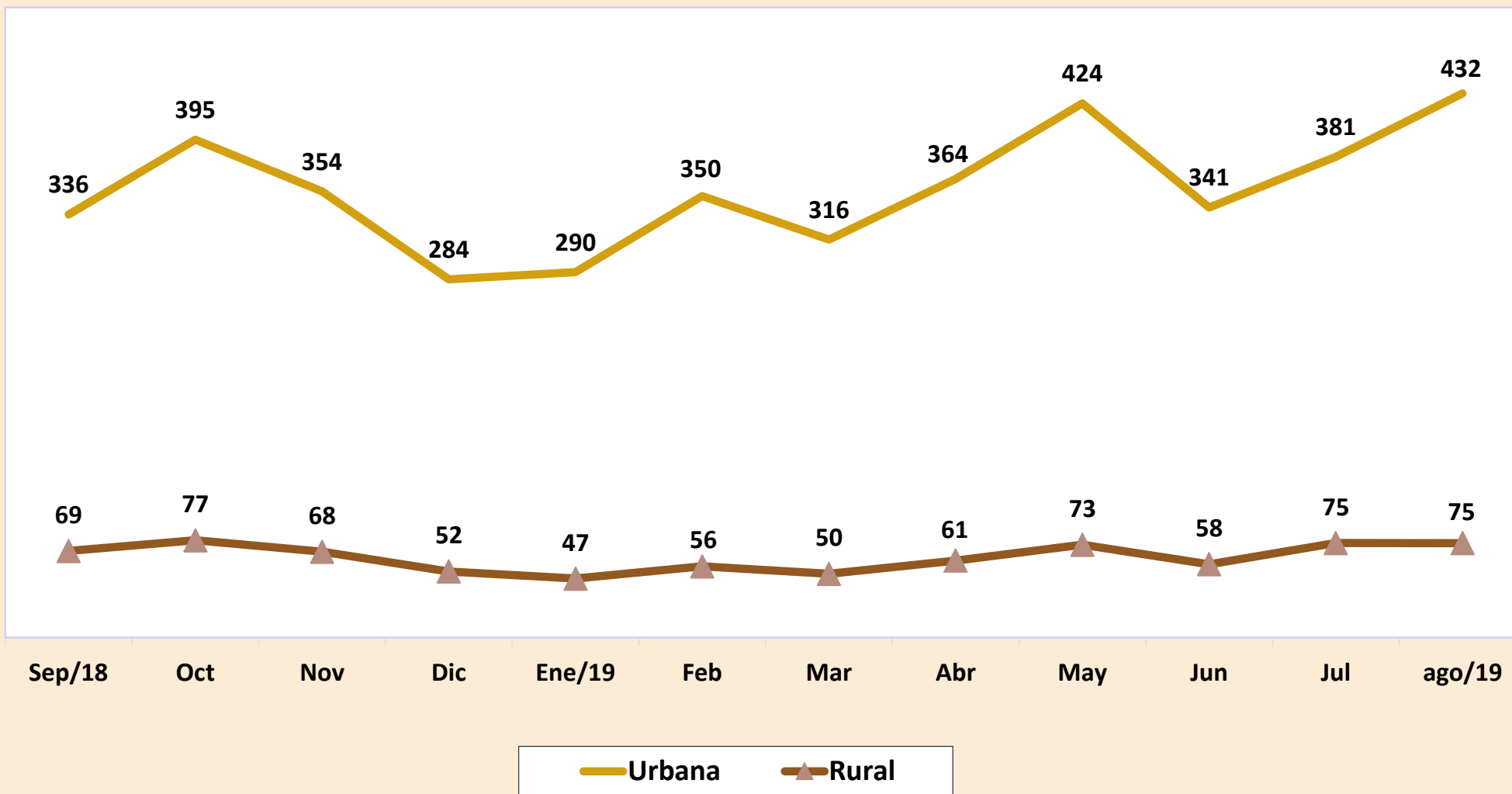

VALOR DE BENEFICIOS CONCEDIDOS - 2018/2019 (En R\$ Mil)

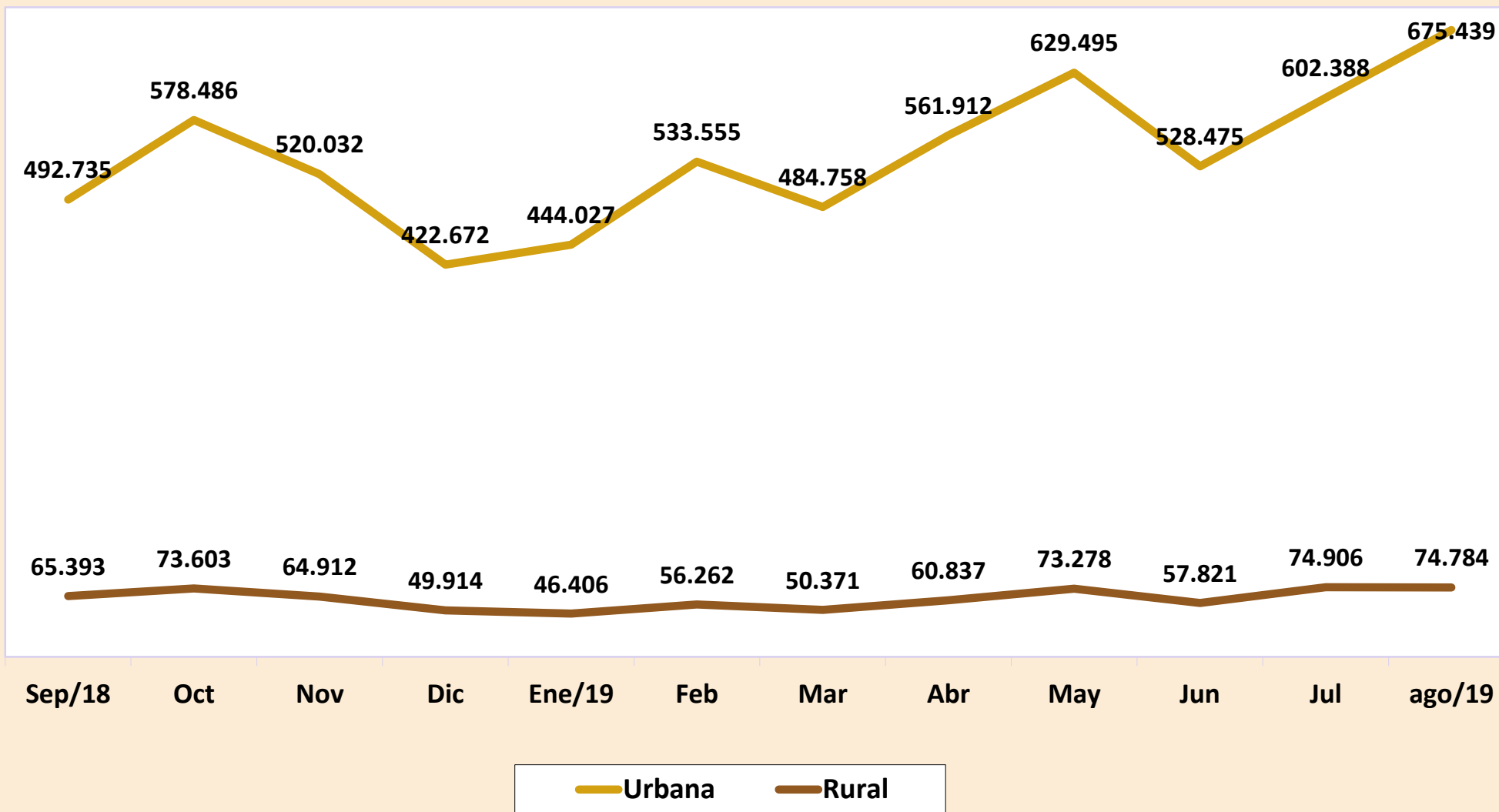

02

EVOLUCIÓN DE LOS BENEFICIOS CONCEDIDOS POR GRANDES GRUPOS DE ESPECIES - 2006/2019

AÑOS/MESES	QUANTIDADE				VALOR (R\$)				VALOR MEDIANO (R\$)				
	Total	Grand Grupos de Especies			Total	Grandes Grupos de Especies			Total	Grandes Grupos de Especies			
		RGPS	Asistencial	BLE		RGPS	Asistencial	BLE		RGPS	Assis- tencial	BLE	
2006	Total	4.238.816	3.932.623	305.493	700	2.454.718.849	2.351.066.546	103.022.256	630.047	579,10	597,84	337,23	900,07
2007	Total	4.173.350	3.846.213	326.509	628	2.565.614.483	2.442.972.963	122.059.721	581.799	614,76	635,16	373,83	926,43
2008	Total	4.461.842	4.083.135	377.324	1.383	2.939.609.022	2.783.625.365	154.770.467	1.213.190	658,83	681,74	410,18	877,22
2009	Total	4.473.905	4.108.220	362.090	3.595	3.183.818.356	3.013.322.876	167.087.472	3.408.009	711,64	733,49	461,45	947,99
2010	Total	4.640.120	4.261.083	376.438	2.599	3.581.722.281	3.387.149.314	191.746.367	2.826.601	771,90	794,90	509,37	1.087,57
2011	Total	4.767.039	4.423.616	341.291	2.132	3.974.824.813	3.786.637.079	185.733.712	2.454.023	833,81	856,00	544,21	1.151,04
2012	Total	4.957.681	4.629.268	327.038	1.375	4.532.732.386	4.327.514.932	203.419.876	1.797.578	914,28	934,82	622,01	1.307,33
2013	Total	5.207.629	4.851.554	355.165	910	5.142.736.655	4.900.654.776	240.705.598	1.376.281	987,54	1.010,12	677,73	1.512,40
2014	Total	5.211.030	4.866.734	343.669	627	5.485.224.495	5.235.465.186	248.766.109	993.200	1.052,62	1.075,77	723,85	1.584,05
2015	Total	4.344.701	4.065.490	278.683	528	5.038.457.733	4.817.687.216	219.840.504	930.013	1.159,68	1.185,02	788,86	1.761,39
2016	Total	5.132.451	4.784.307	347.672	472	6.699.937.397	6.392.076.369	306.964.561	896.467	1.305,41	1.336,05	882,91	1.899,30
2017	Total	4.995.623	4.669.604	325.449	570	6.843.558.931	6.536.409.923	306.008.525	1.140.483	1.369,91	1.399,78	940,27	2.000,85
2018	Total	5.123.777	4.810.947	312.430	400	7.062.462.720	6.763.042.808	298.568.365	851.548	1.378,37	1.405,76	955,63	2.128,87
	Enero	367.893	345.606	22.267	20	507.002.054	485.726.088	21.207.497	68.469	1.378,12	1.405,43	952,42	3.423,47
	Febrero	375.000	352.390	22.594	16	516.009.520	494.410.330	21.554.550	44.641	1.376,03	1.403,02	953,99	2.790,03
	Marzo	478.129	447.845	30.246	38	655.738.738	626.806.649	28.856.736	75.353	1.371,47	1.399,61	954,07	1.982,96
	Abril	470.659	440.444	30.175	40	645.056.327	616.175.719	28.787.100	93.508	1.370,54	1.398,99	954,00	2.337,70
	Mayo	465.572	435.749	29.777	46	638.217.272	609.500.840	28.606.793	109.639	1.370,82	1.398,74	960,70	2.383,46
	Junio	428.746	401.619	27.107	20	589.076.950	563.179.664	25.860.193	37.093	1.373,95	1.402,27	954,00	1.854,67
	Julio	403.207	379.828	23.347	32	555.046.936	532.714.906	22.273.230	58.800	1.376,58	1.402,52	954,01	1.837,49
	Agosto	499.630	469.132	30.446	52	688.568.249	659.424.355	29.045.556	98.337	1.378,16	1.405,63	954,00	1.891,10
	Septiembre	404.210	379.514	24.669	27	558.128.254	534.540.231	23.534.620	53.403	1.380,79	1.408,49	954,02	1.977,89
	Octubre	472.132	444.526	27.561	45	652.089.220	625.608.107	26.386.593	94.519	1.381,16	1.407,36	957,39	2.100,43
	Noviembre	422.075	396.342	25.696	37	584.943.771	560.361.676	24.514.018	68.077	1.385,88	1.413,83	954,00	1.839,93
	Diciembre	336.524	317.952	18.545	27	472.585.428	454.594.242	17.941.478	49.707	1.404,31	1.429,76	967,46	1.841,01
2019	Enero	336.566	319.794	16.753	19	490.433.881	473.727.100	16.663.256	43.525	1.457,17	1.481,35	994,64	2.290,77
	Febrero	406.707	386.394	20.281	32	589.816.718	569.489.850	20.240.553	86.315	1.450,23	1.473,86	998,01	2.697,34
	Marzo	366.178	349.084	17.073	21	535.128.467	518.049.428	17.038.882	40.157	1.461,39	1.484,03	998,00	1.912,21
	Abril	424.928	404.164	20.728	36	622.749.281	601.986.679	20.686.502	76.099	1.465,54	1.489,46	998,00	2.113,87
	Mayo	497.238	478.671	18.533	34	702.772.376	684.203.937	18.495.756	72.683	1.413,35	1.429,38	997,99	2.137,74
	Junio	399.153	382.185	16.945	23	586.295.633	569.339.660	16.911.235	44.738	1.468,85	1.489,70	998,01	1.945,14
	Julio	456.259	437.157	19.056	46	677.293.433	658.183.925	19.018.161	91.347	1.484,45	1.505,60	998,01	1.985,80
	Agosto	506.451	476.524	29.896	31	750.222.658	720.324.955	29.835.517	62.185	1.481,33	1.511,62	997,98	2.005,98
	Subtotal ⁽¹⁾	3.393.480	3.233.973	159.265	242	4.954.712.447	4.795.305.535	158.889.863	517.049	1.460,07	1.482,79	997,64	2.136,57

Fuentes: INSS / SUB y SINTESE

(1) Las variaciones corresponden a la razón entre el acumulado del año y el acumulado del mismo periodo del año anterior.

CANTIDAD DE BENEFICIOS CONCEDIDOS - 2018/2019

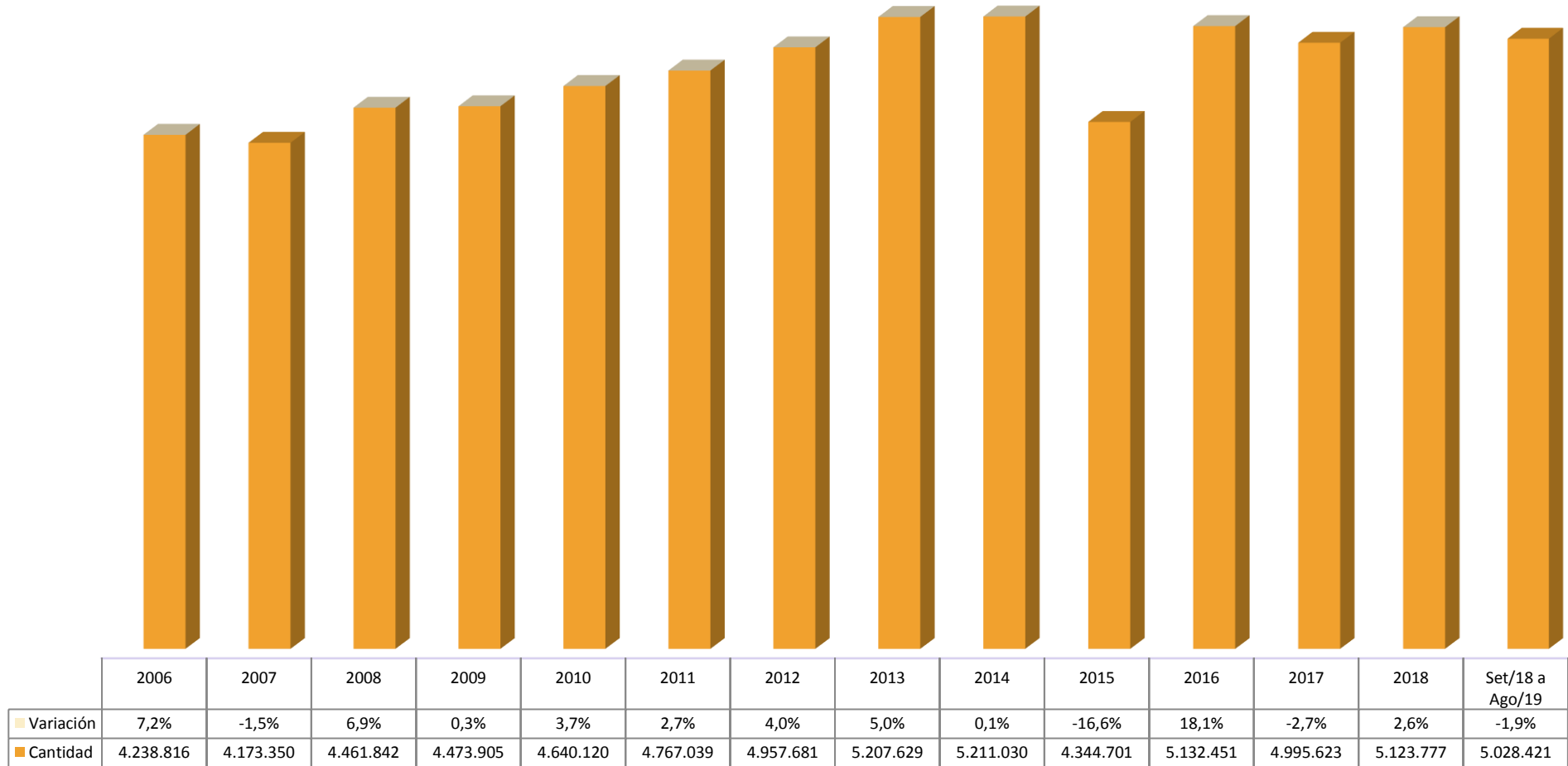

04

BENEFICIOS CONCEDIDOS SEGÚN LOS GRUPOS DE ESPECIES

GRUPOS DE ESPECIES	CANTIDAD							VALOR (R\$)						VALOR MEDIANO (R\$)			
	Total	% del total	% del grupo	% del sub grupo	Variación en Relación al mes anterior (en %)	Clientela		Total	% del total	% del grupo	% del sub grupo	Variación en Relación al mes anterior (en %)	Clientela		Total	Clientela	
						Urbana	Rural						Urbana	Rural		Urbana	Rural
TOTAL	506.451	100,00			11,00	431.678	74.773	750.222.658	100,00			10,77	675.438.785	74.783.873	1.481,33	1.564,68	1.000,15
BENEFICIOS DEL RGPS	476.524	94,09	100,00		9,01	401.751	74.773	720.324.955	96,01	100,00		9,44	645.541.082	74.783.873	1.511,62	1.606,82	1.000,15
Previsionales	455.603	89,96	95,61	100,00	9,06	381.451	74.152	686.404.537	91,49	95,29	100,00	9,56	612.203.715	74.200.821	1.506,58	1.604,93	1.000,66
Jubilados	159.138	31,42	33,40	34,93	29,02	129.418	29.720	260.992.882	34,79	36,23	38,02	25,37	231.072.757	29.920.126	1.640,04	1.785,48	1.006,73
Edad	81.327	16,06	17,07	17,85	33,34	54.277	27.050	97.310.969	12,97	13,51	14,18	32,39	70.164.987	27.145.982	1.196,54	1.292,72	1.003,55
Invalidez	17.336	3,42	3,64	3,81	-1,97	14.860	2.476	25.767.862	3,43	3,58	3,75	-2,39	23.280.991	2.486.871	1.486,38	1.566,69	1.004,39
Tiempo de Contribución	60.475	11,94	12,69	13,27	35,39	60.281	194	137.914.051	18,38	19,15	20,09	27,37	137.626.778	287.273	2.280,51	2.283,09	1.480,79
Pensiones por Muerte	40.452	7,99	8,49	8,88	-30,61	29.159	11.293	63.877.647	8,51	8,87	9,31	-25,23	52.525.436	11.352.211	1.579,10	1.801,35	1.005,24
Auxilios	207.675	41,01	43,58	45,58	7,83	189.470	18.205	308.851.289	41,17	42,88	45,00	8,40	290.827.227	18.024.063	1.487,19	1.534,95	990,06
Enfermedad	204.271	40,33	42,87	44,84	8,04	186.473	17.798	305.303.678	40,70	42,38	44,48	8,53	287.534.266	17.769.412	1.494,60	1.541,96	998,39
Accidente	1.783	0,35	0,37	0,39	-4,45	1.465	318	1.427.218	0,19	0,20	0,21	-3,11	1.264.529	162.689	800,46	863,16	511,60
Reclusión	1.621	0,32	0,34	0,36	-2,41	1.532	89	2.120.393	0,28	0,29	0,31	-1,48	2.028.431	91.962	1.308,08	1.324,04	1.033,28
Salario-Maternidad	48.338	9,54	10,14	10,61	11,07	33.404	14.934	52.682.718	7,02	7,31	7,68	9,77	37.778.296	14.904.422	1.089,88	1.130,95	998,02
Abono de perman. en Serv. 20%	-	-	-	-	-	-	-	-	-	-	-	-	-	-	-	-	-
Accidentarios	20.921	4,13	4,39	100,00	7,84	20.300	621	33.920.419	4,52	4,71	100,00	7,16	33.337.367	583.052	1.621,36	1.642,23	938,89
Jubilación por Invalidez	656	0,13	0,14	3,14	-11,23	620	36	1.202.089	0,16	0,17	3,54	-15,35	1.166.160	35.929	1.832,45	1.880,90	998,03
Pensión por muerte	15	0,00	0,00	0,07	-48,28	15	-	34.226	0,00	0,00	0,10	-51,31	34.226	-	2.281,76	2.281,76	-
Auxilio-Enfermedad	18.012	3,56	3,78	86,10	8,23	17.508	504	30.208.654	4,03	4,19	89,06	8,00	29.705.662	502.992	1.677,14	1.696,69	998,00
Auxilio-Accidente	2.226	0,44	0,47	10,64	12,42	2.145	81	2.466.165	0,33	0,34	7,27	12,85	2.422.034	44.131	1.107,89	1.129,15	544,82
Auxilio-Suplementar	12	0,00	0,00	0,06	20,00	12	-	9.284	0,00	0,00	0,03	41,81	9.284	-	773,69	773,69	-
BENEFICIOS ASISTENCIALES	29.896	5,90	100,00		56,88	29.896	-	29.835.517	3,98	100,00	100,00	56,88	29.835.517	-	997,98	997,98	-
Amparos Asistenciales (LOAS)	29.896	5,90	100,00	100,00	56,88	29.896	-	29.835.517	3,98	100,00	100,00	56,88	29.835.517	-	997,98	997,98	-
Anciano	19.288	3,81	64,52	64,52	98,99	19.288	-	19.248.531	2,57	64,52	64,52	98,98	19.248.531	-	997,95	997,95	-
Portador de Deficiencia	10.608	2,09	35,48	35,48	13,30	10.608	-	10.586.987	1,41	35,48	35,48	13,30	10.586.987	-	998,02	998,02	-
Rentas Mensuales Vitalicias (RMV)	-	-	-	-	-	-	-	-	-	-	-	-	-	-	-	-	-
Anciano	-	-	-	-	-	-	-	-	-	-	-	-	-	-	-	-	-
Portador de Deficiencia	-	-	-	-	-	-	-	-	-	-	-	-	-	-	-	-	-
BENEFICIOS DE LA LEGISLACIÓN ESPECÍFICA (BLE) ⁽¹⁾	31	0,01	-	-	-32,61	31	-	62.185	0,01	-	-	-31,92	62.185	-	2.005,98	2.005,98	-

Fuentes: INSS / SUB y SINTESE

(1) Incluye las siguientes especies: 22 pensión por muerte estatutaria; 26 - Pensión especial (Ley N° 593/48); 37 - Jubilación de extra numerario de la Unión; 38 Jubilación de la extinta CAPIN; 56 - Pensiones mensual de por vida por el síndrome de talidomida; 58 - Jubilación excepcional del amnistiado; 59 - Pensión por muerte excepcional del amnistiado; 76 - Salario-Familia estatutaria del RFFSA; 85 - pensión mensual vitalicia del cauchero; 86 - pensión mensual vitalicia del dependiente del cauchero; 89 - pensión especial para las víctimas de hemodiálisis Caruaru; 96 - pensión especial a las personas afectadas por lepra. Excluyendo el BLE adicional

DISTRIBUCIÓN DE LA CANTIDAD DE BENEFICIOS CONCEDIDOS POR GRUPOS DE ESPECIES, SEGÚN LAS MAYORES CANTIDADES (%)

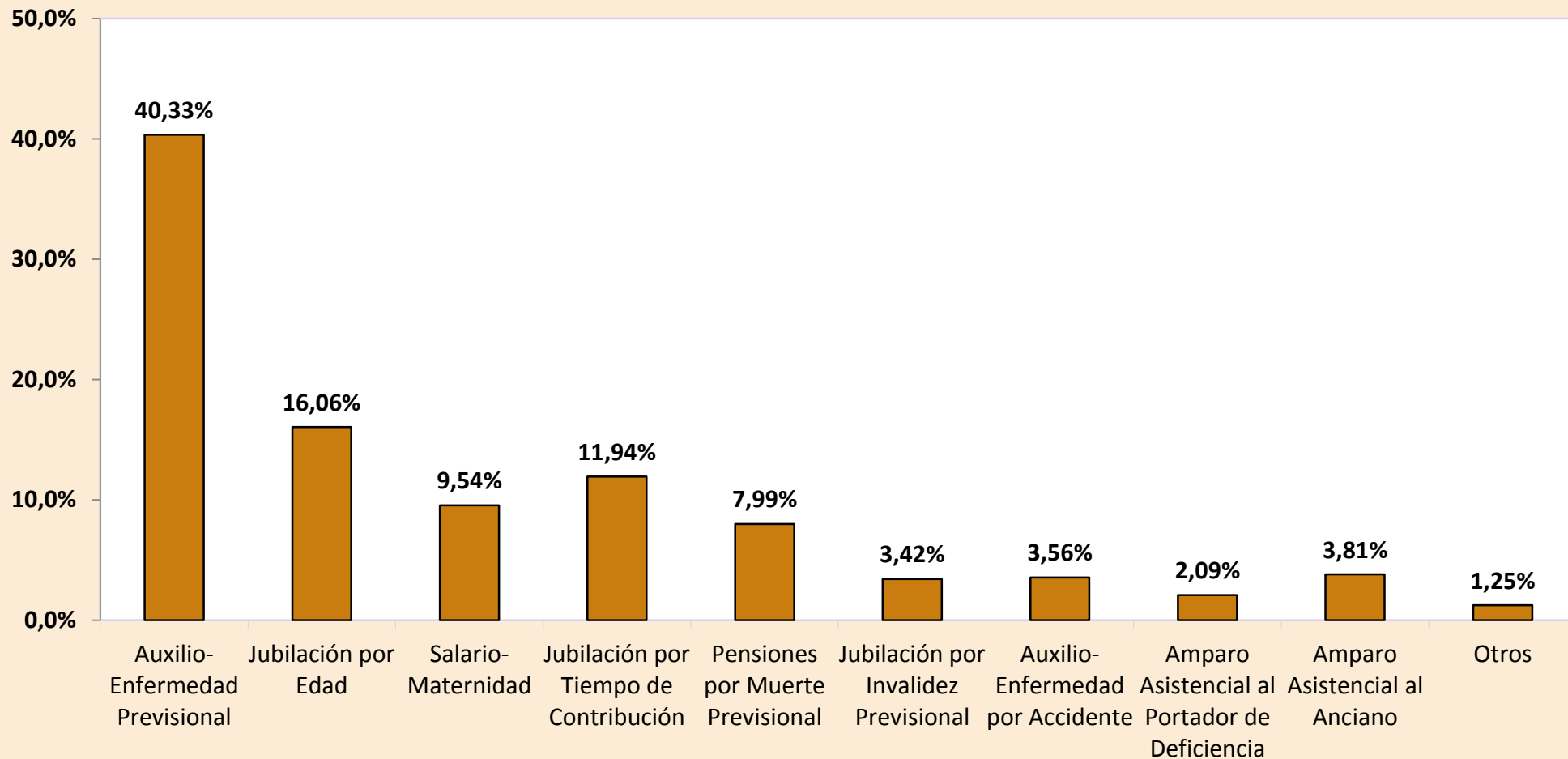

DISTRIBUCIÓN DEL VALOR DE BENEFICIOS CONCEDIDOS POR GRUPOS DE ESPECIES, SEGÚN LOS MAYORES VALORES (%)

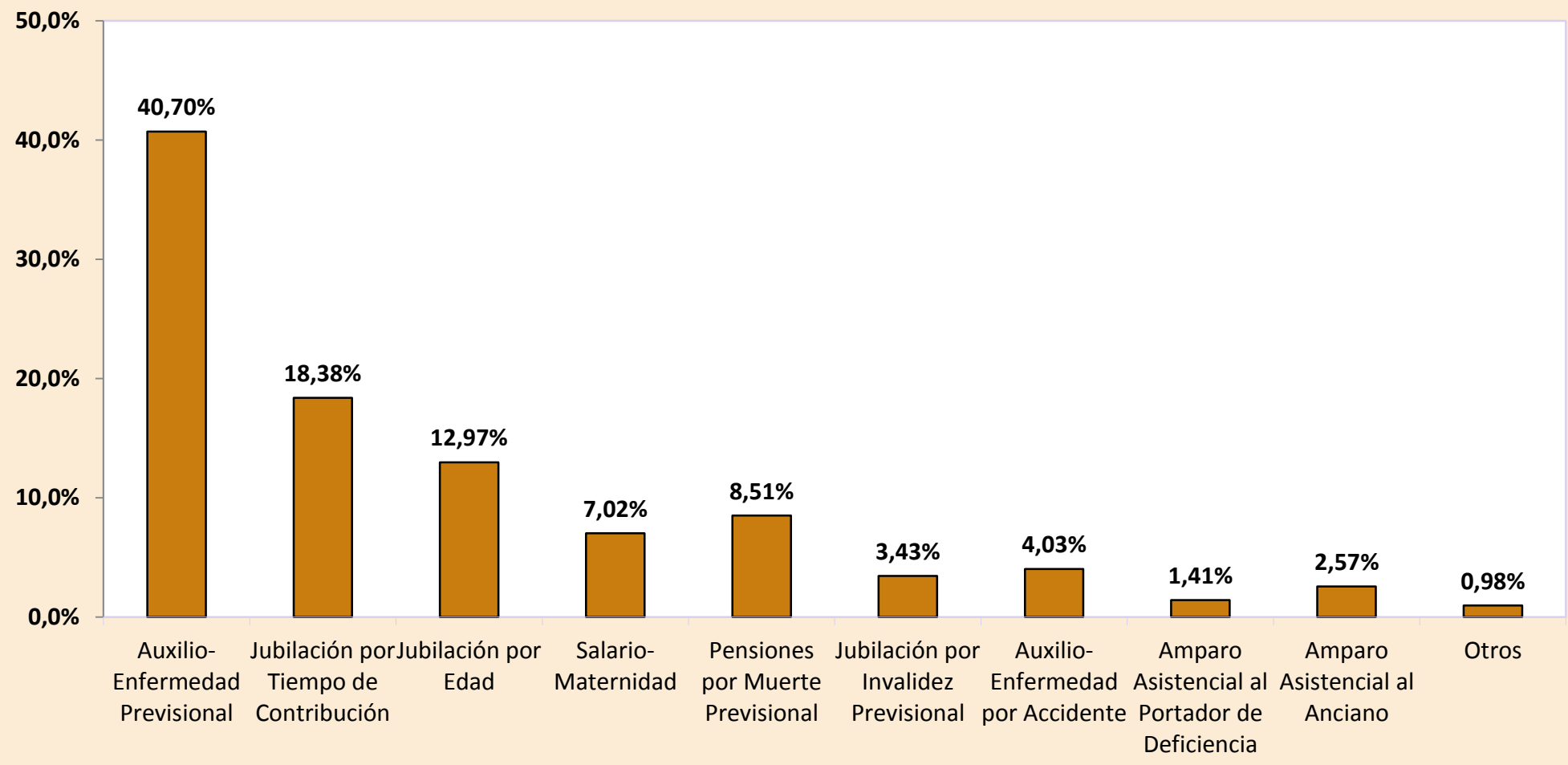

**DISTRIBUCIÓN DE LA CANTIDAD DE BENEFICIOS,
CONCEDIDOS SEGÚN LA CLIENTELA**

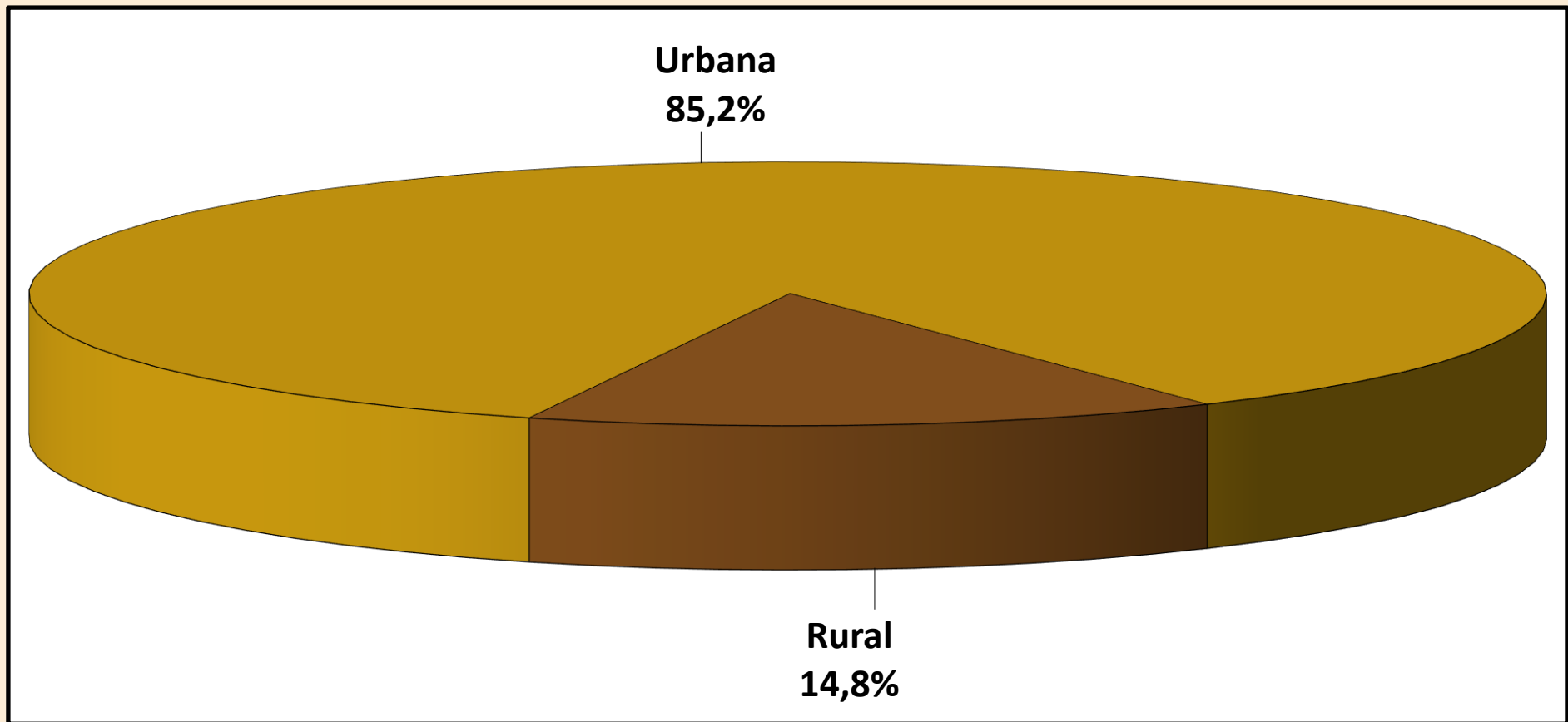

**DISTRIBUCIÓN DEL VALOR DE BENEFICIOS CONCEDIDOS,
SEGÚN LA CLIENTELA**

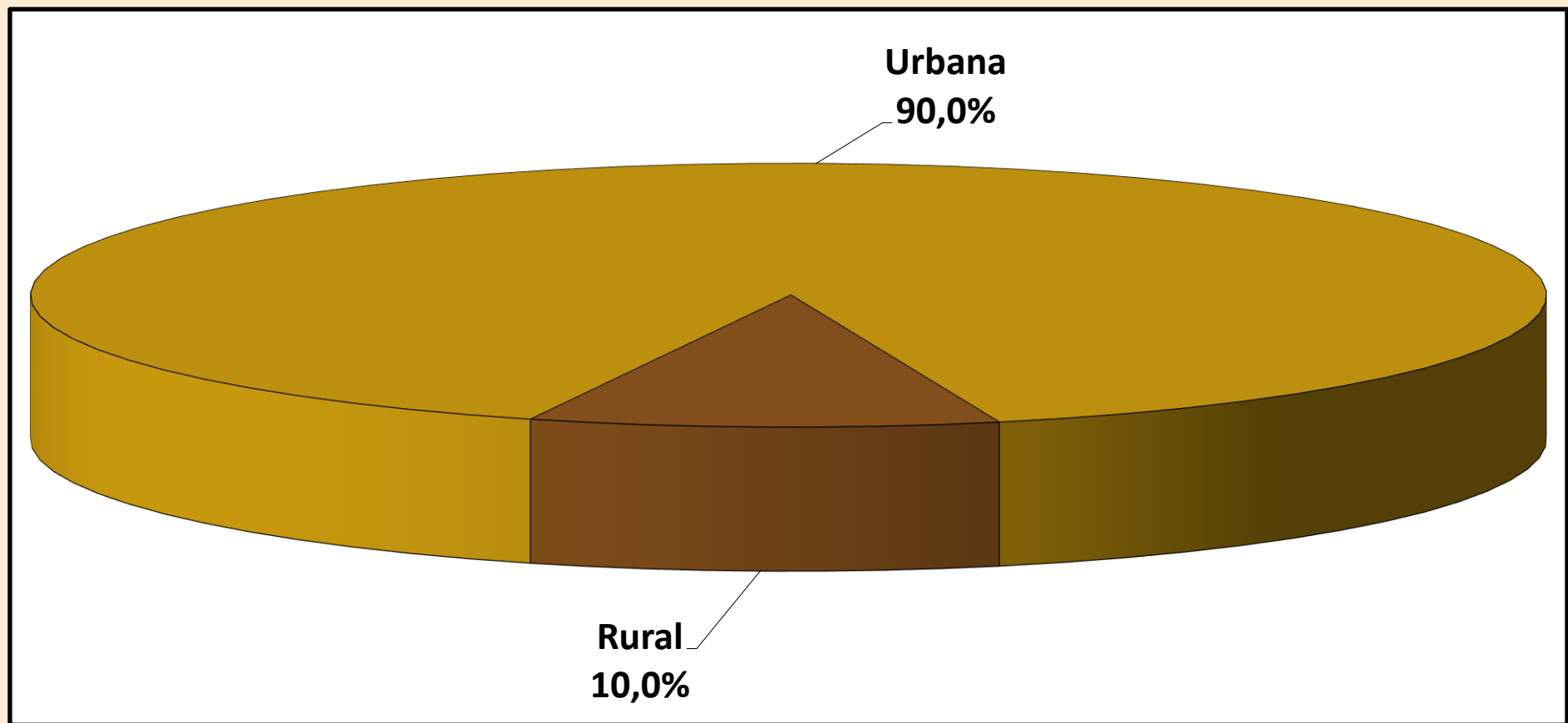

05 CANTIDAD DE JUBILACIONES CONCEDIDAS POR RANGOS DE EDAD SEGÚN CLIENTELA, SEXO Y GRUPOS DE ESPECIES**URBANA**

Rangos de Edad	HOMBRES				MUJERES			
	Jubilación por			Total	Jubilación por			Total
	Edad	Tiempo de Contribución	Invalidez		Edad	Tiempo de Contribución	Invalidez	
Hasta 45	–	621	2.015	2.636	–	734	1.278	2.012
46 a 50	–	3.036	1.211	4.247	–	6.442	866	7.308
51 a 55	2	11.235	1.759	12.996	15	12.373	1.355	13.743
56 a 60	27	13.174	2.219	15.420	22.103	6.665	1.472	30.240
61 a 65	17.533	5.248	1.552	24.333	8.379	482	878	9.739
66 a 70	2.635	152	244	3.031	2.339	77	377	2.793
71 o más	491	27	86	604	753	15	168	936
Total	20.688	33.493	9.086	63.267	33.589	26.788	6.394	66.771

RURAL

Rangos de Edad	HOMBRES				MUJERES			
	Jubilación por			Total	Jubilación por			Total
	Edad	Tiempo de Contribución	Invalidez		Edad	Tiempo de Contribución	Invalidez	
Hasta 45	1	2	333	336	2	2	308	312
46 a 50	–	17	220	237	2	7	246	255
51 a 55	6	69	382	457	11.646	11	305	11.962
56 a 60	9.157	66	451	9.674	2.853	1	84	2.938
61 a 65	2.046	18	109	2.173	720	1	37	758
66 a 70	215	–	20	235	153	–	13	166
71 o más	62	–	2	64	187	–	2	189
Total	11.487	172	1.517	13.176	15.563	22	995	16.580

TOTAL

Rangos de Edad	HOMBRES				MUJERES			
	Jubilación por			Total	Jubilación por			Total
	Edad	Tiempo de Contribución	Invalidez		Edad	Tiempo de Contribución	Invalidez	
Hasta 45	1	623	2.348	2.972	2	736	1.586	2.324
46 a 50	–	3.053	1.431	4.484	2	6.449	1.112	7.563
51 a 55	8	11.304	2.141	13.453	11.661	12.384	1.660	25.705
56 a 60	9.184	13.240	2.670	25.094	24.956	6.666	1.556	33.178
61 a 65	19.579	5.266	1.661	26.506	9.099	483	915	10.497
66 a 70	2.850	152	264	3.266	2.492	77	390	2.959
71 o más	553	27	88	668	940	15	170	1.125
Total	32.175	33.665	10.603	76.443	49.152	26.810	7.389	83.351

Fuentes: INSS / SUB y SINTESE

Obs.: Las jubilaciones concedidas en edad inferior al mínimo legal y jubilaciones por tiempo de contribución precocial ocurren por procesos judiciales o concesión en los términos de la Ley Compenar n° 142/2013

05 VALOR MEDIO DE JUBILACIONES CONCEDIDAS POR RANGOS DE EDAD SEGÚN CLIENTELA, SEXO Y GRUPOS DE ESPECIES									
URBANA									
Rangos de Edad	HOMBRES				MUJERES				
	Jubilación por			Total	Jubilación por			Total	
	Edad	Tiempo de Contribución	Invalidez		Edad	Tiempo de Contribución	Invalidez		
Hasta 45	–	2.898,86	1.624,30	1.924,57	–	1.504,86	1.422,98	1.452,85	
46 a 50	–	2.425,07	1.821,89	2.253,08	–	1.754,61	1.426,35	1.715,71	
51 a 55	3.115,26	2.347,30	1.875,21	2.283,53	1.980,23	2.108,24	1.303,92	2.028,80	
56 a 60	1.380,75	2.513,52	1.808,08	2.410,02	1.228,39	2.204,25	1.264,77	1.445,24	
61 a 65	1.421,45	2.580,88	1.743,98	1.692,08	1.170,36	2.679,10	1.200,11	1.247,71	
66 a 70	1.443,07	3.495,94	1.720,67	1.568,36	1.163,34	3.422,12	1.202,72	1.230,93	
71 o más	1.606,18	4.067,51	1.705,61	1.730,37	1.195,03	3.611,36	1.158,30	1.227,16	
Total	1.428,70	2.473,16	1.767,90	2.030,34	1.208,97	2.045,45	1.311,24	1.554,35	
RURAL									
Rangos de Edad	HOMBRES				MUJERES				
	Jubilación por			Total	Jubilación por			Total	
	Edad	Tiempo de Contribución	Invalidez		Edad	Tiempo de Contribución	Invalidez		
Hasta 45	998,00	998,00	1.014,41	1.014,27	998,00	998,00	1.003,97	1.003,89	
46 a 50	–	1.044,67	1.004,65	1.007,52	998,00	1.030,65	1.000,03	1.000,86	
51 a 55	998,00	1.491,40	1.004,88	1.078,25	998,97	1.567,95	998,00	999,47	
56 a 60	1.005,88	1.438,39	1.002,82	1.008,69	999,75	998,00	1.009,33	1.000,02	
61 a 65	1.022,94	2.290,18	1.005,36	1.032,55	999,17	998,00	998,00	999,11	
66 a 70	1.034,58	–	998,00	1.031,46	1.006,47	–	998,00	1.005,80	
71 o más	1.005,77	–	998,00	1.005,53	998,59	–	998,00	998,58	
Total	1.009,45	1.504,76	1.006,26	1.015,55	999,19	1.293,36	1.001,31	999,71	
TOTAL									
Rangos de Edad	HOMBRES				MUJERES				
	Jubilación por			Total	Jubilación por			Total	
	Edad	Tiempo de Contribución	Invalidez		Edad	Tiempo de Contribución	Invalidez		
Hasta 45	998,00	2.892,75	1.537,81	1.821,65	998,00	1.503,48	1.341,61	1.392,58	
46 a 50	–	2.417,38	1.696,25	2.187,25	998,00	1.753,82	1.332,04	1.691,61	
51 a 55	1.527,31	2.342,08	1.719,93	2.242,58	1.000,23	2.107,76	1.247,71	1.549,80	
56 a 60	1.006,98	2.508,16	1.672,06	1.869,79	1.202,25	2.204,07	1.250,98	1.405,82	
61 a 65	1.379,80	2.579,89	1.695,51	1.638,01	1.156,81	2.675,62	1.191,94	1.229,76	
66 a 70	1.412,25	3.495,94	1.665,92	1.529,73	1.153,71	3.422,12	1.195,89	1.218,30	
71 o más	1.538,87	4.067,51	1.689,53	1.660,92	1.155,95	3.611,36	1.156,41	1.188,76	
Total	1.279,02	2.468,21	1.658,93	1.855,42	1.142,55	2.044,83	1.269,50	1.444,02	

Fuentes: INSS / SUB y SINTESE

Obs.: Las jubilaciones concedidas en edad inferior al mínimo legal y jubilaciones por tiempo de contribución precocial ocurren por procesos judiciales o concesión en los términos de la Ley Compenar n° 142/2013

06

BENEFICIOS CONCEDIDOS POR GRANDES GRUPOS SEGÚN LOS RANGOS DE VALORES

RANGOS DE VALORES (EN BENEFICIO MÍNIMO)	CANTIDAD						VALOR (R\$)					
	Total	% sobre el total	% Acumulado	Beneficios del RGPS	Beneficios Asistenciales	BLE	Total	% sobre el total	% Acumulado	Beneficios del RGPS	Beneficios Asistenciales	BLE
TOTAL	506.451	100,00	–	476.524	29.896	31	750.222.658	100,00	–	720.324.955	29.835.517	62.185
< 1	2.881	0,57	0,57	2.875	4	2	1.905.366	0,25	0,25	1.901.163	2.869	1.334
= 1	252.968	49,95	50,52	223.083	29.883	2	252.462.064	33,65	33,91	222.636.834	29.823.234	1.996
1 - 2	166.159	32,81	83,33	166.127	9	23	229.771.121	30,63	64,53	229.717.297	9.414	44.410
2 - 3	46.313	9,14	92,47	46.313	–	–	112.085.463	14,94	79,47	112.085.463	–	–
3 - 4	21.383	4,22	96,69	21.380	–	3	73.332.349	9,77	89,25	73.322.404	–	9.945
4 - 5	10.177	2,01	98,70	10.176	–	1	45.203.106	6,03	95,27	45.198.606	–	4.500
5 - 6	6.453	1,27	99,98	6.453	–	–	34.595.107	4,61	99,88	34.595.107	–	–
6 - 7	66	0,01	99,99	66	–	–	421.544	0,06	99,94	421.544	–	–
7 - 8	32	0,01	100,00	32	–	–	237.376	0,03	99,97	237.376	–	–
8 - 9	12	0,00	100,00	12	–	–	101.246	0,01	99,99	101.246	–	–
9 - 10	1	0,00	100,00	1	–	–	9.586	0,00	99,99	9.586	–	–
10 - 20	4	0,00	100,00	4	–	–	53.885	0,01	99,99	53.885	–	–
20 - 30	2	0,00	100,00	2	–	–	44.445	0,01	100,00	44.445	–	–
30 - 40	–	–	100,00	–	–	–	–	–	100,00	–	–	–
40 - 50	–	–	100,00	–	–	–	–	–	100,00	–	–	–
50 - 60	–	–	100,00	–	–	–	–	–	100,00	–	–	–
60 - 70	–	–	100,00	–	–	–	–	–	100,00	–	–	–
70 - 80	–	–	100,00	–	–	–	–	–	100,00	–	–	–
80 - 90	–	–	100,00	–	–	–	–	–	100,00	–	–	–
90 - 100	–	–	100,00	–	–	–	–	–	100,00	–	–	–
> 100	–	–	100,00	–	–	–	–	–	100,00	–	–	–

Fuentes: INSS / SUB y SINTESE

07

BENEFICIOS CONCEDIDOS POR CLIENTELA Y GRANDES GRUPOS SEGÚN LOS RANGOS DE VALORES

RANGOS DE VALORES (EN BENEFICIO MÍNIMO)	CLIENTELA URBANA								CLIENTELA RURAL					
	Cantidad				Valor (R\$)				Cantidad			Valor (R\$)		
	Total	Beneficios del RGPS	Beneficios Asistenciales	BLE	Total	Beneficios del RGPS	Beneficios Asistenciales	BLE	Total	Beneficios del RGPS	Beneficios Asistenciales	Total	Beneficios del RGPS	Beneficios Asistenciales
TOTAL	431.678	401.751	29.896	31	675.438.785	645.541.082	29.835.517	62.185	74.773	74.773	-	74.783.873	74.783.873	-
< 1	2.477	2.471	4	2	1.701.089	1.696.885	2.869	1.334	404	404	-	204.278	204.278	-
= 1	179.230	149.345	29.883	2	178.871.540	149.046.310	29.823.234	1.996	73.738	73.738	-	73.590.524	73.590.524	-
1 - 2	165.613	165.581	9	23	229.035.200	228.981.376	9.414	44.410	546	546	-	735.921	735.921	-
2 - 3	46.264	46.264	-	-	111.969.824	111.969.824	-	-	49	49	-	115.638	115.638	-
3 - 4	21.356	21.353	-	3	73.238.025	73.228.080	-	9.945	27	27	-	94.324	94.324	-
4 - 5	10.170	10.169	-	1	45.171.218	45.166.718	-	4.500	7	7	-	31.888	31.888	-
5 - 6	6.451	6.451	-	-	34.583.807	34.583.807	-	-	2	2	-	11.300	11.300	-
6 - 7	66	66	-	-	421.544	421.544	-	-	-	-	-	-	-	-
7 - 8	32	32	-	-	237.376	237.376	-	-	-	-	-	-	-	-
8 - 9	12	12	-	-	101.246	101.246	-	-	-	-	-	-	-	-
9 - 10	1	1	-	-	9.586	9.586	-	-	-	-	-	-	-	-
10 - 20	4	4	-	-	53.885	53.885	-	-	-	-	-	-	-	-
20 - 30	2	2	-	-	44.445	44.445	-	-	-	-	-	-	-	-
30 - 40	-	-	-	-	-	-	-	-	-	-	-	-	-	-
40 - 50	-	-	-	-	-	-	-	-	-	-	-	-	-	-
50 - 60	-	-	-	-	-	-	-	-	-	-	-	-	-	-
60 - 70	-	-	-	-	-	-	-	-	-	-	-	-	-	-
70 - 80	-	-	-	-	-	-	-	-	-	-	-	-	-	-
80 - 90	-	-	-	-	-	-	-	-	-	-	-	-	-	-
90 - 100	-	-	-	-	-	-	-	-	-	-	-	-	-	-
> 100	-	-	-	-	-	-	-	-	-	-	-	-	-	-

CANTIDAD DE BENEFICIOS CONCEDIDOS, SEGÚN LOS RANGOS DE VALORES – (EN %)

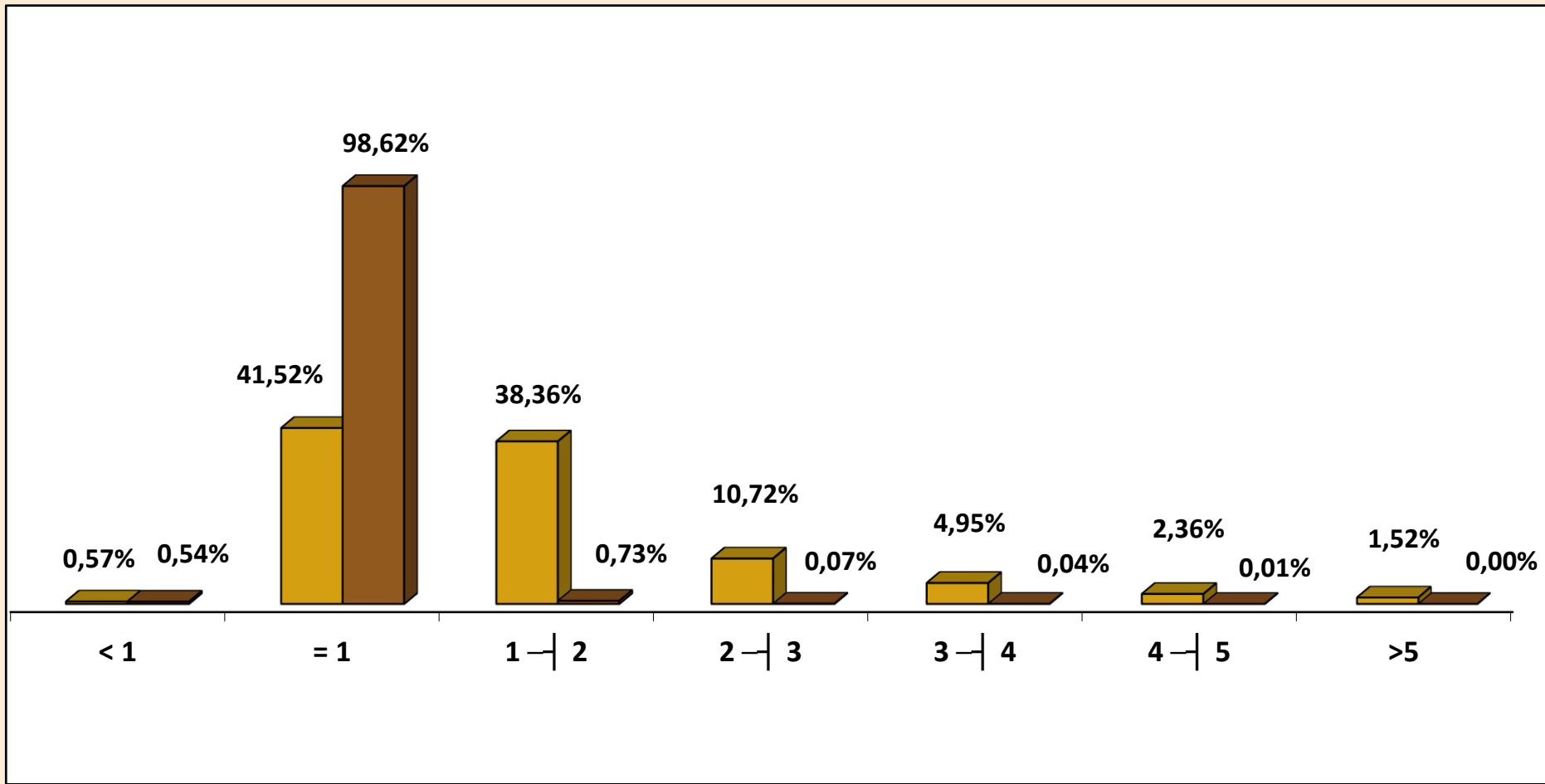

■ Urbano ■ Rural

CANTIDAD DE BENEFICIOS CONCEDIDOS, SEGÚN LOS RANGOS DE VALORES (EN %)

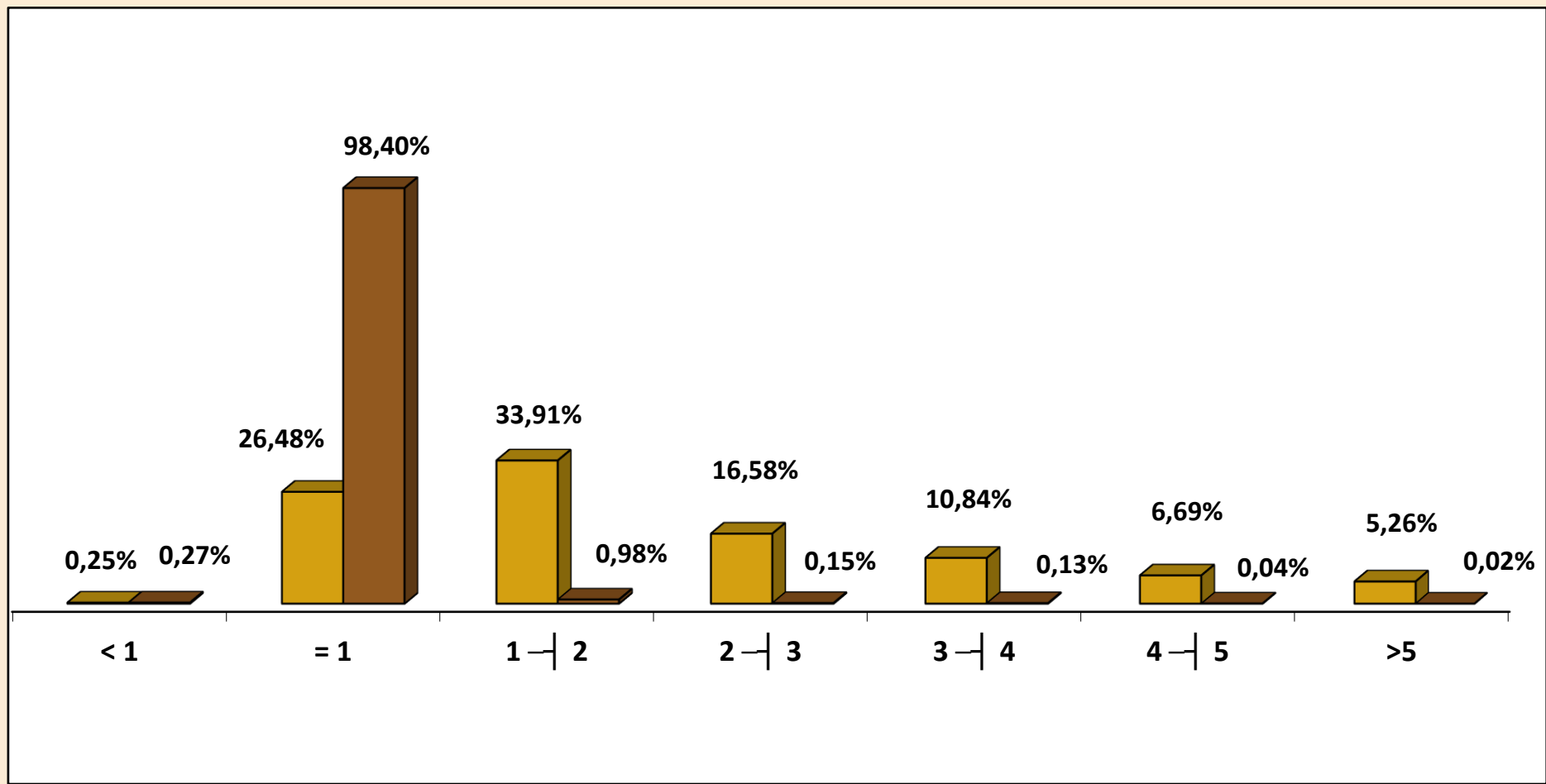

■ Urbano ■ Rural

08 CANTIDAD DE BENEFICIOS CONCEDIDOS POR RANGOS DE VALORES SEGÚN LAS UNIDADES DE LA FEDERACIÓN

GRANDE REGIONES Y UNIDADES DE LA FEDERACIÓN	CANTIDAD						VALOR (R\$)					
	Rangos de Valores (En Beneficio Mínimo)						Rangos de Valores (En Beneficio Mínimo)					
	Total	< 1	= 1	1 a 5	5 a 10	> 10	Total	< 1	= 1	1 a 5	5 a 10	> 10
BRASIL	476.524	2.875	223.083	243.996	6.564	6	720.324.955	1.901.163	222.636.834	460.323.770	35.364.859	98.330
NORTE	23.694	174	12.902	10.286	332	-	34.420.973	105.274	12.876.196	19.646.587	1.792.917	-
Rondônia	3.317	42	1.721	1.528	26	-	4.514.409	26.284	1.717.558	2.631.672	138.895	-
Acre	951	6	534	396	15	-	1.344.619	3.394	532.932	726.449	81.844	-
Amazonas	7.394	42	4.203	3.010	139	-	11.190.940	26.905	4.194.594	6.212.824	756.617	-
Roraima	541	5	268	261	7	-	790.922	3.168	267.464	483.306	36.984	-
Pará	8.255	60	4.557	3.532	106	-	11.829.678	34.575	4.547.886	6.678.799	568.418	-
Amapá	651	2	308	331	10	-	995.527	1.083	307.384	633.897	53.162	-
Tocantins	2.585	17	1.311	1.228	29	-	3.754.879	9.865	1.308.378	2.279.640	156.996	-
NORDESTE	106.924	667	69.134	36.035	1.087	1	142.313.533	387.886	68.995.732	67.053.842	5.852.170	23.903
Maranhão	9.934	73	6.922	2.849	90	-	12.740.970	43.778	6.908.156	5.299.205	489.831	-
Piauí	8.842	34	6.226	2.526	56	-	11.192.427	19.814	6.213.548	4.659.448	299.616	-
Ceará	15.038	135	9.700	5.047	155	1	19.833.189	75.532	9.680.600	9.223.454	829.700	23.903
Rio Grande do Norte	8.045	31	5.114	2.812	88	-	10.743.230	17.789	5.103.772	5.150.820	470.848	-
Paraíba	8.133	114	5.215	2.738	66	-	10.620.552	65.897	5.204.570	4.995.040	355.045	-
Pernambuco	16.696	96	10.114	6.290	196	-	22.708.299	57.944	10.093.772	11.501.557	1.055.027	-
Alagoas	5.857	11	3.676	2.112	58	-	7.926.763	7.051	3.668.648	3.937.893	313.171	-
Sergipe	3.763	40	2.178	1.491	54	-	5.226.878	23.181	2.173.644	2.739.026	291.027	-
Bahia	30.616	133	19.989	10.170	324	-	41.321.225	76.900	19.949.022	19.547.399	1.747.905	-
SUDESTE	179.504	1.024	61.345	113.925	3.207	3	299.151.748	736.278	61.222.310	219.925.246	17.223.502	44.411
Minas Gerais	48.350	129	23.449	24.236	536	-	69.702.013	80.000	23.402.102	43.320.049	2.899.863	-
Espírito Santo	8.079	20	3.944	4.018	97	-	11.838.097	13.799	3.936.112	7.365.176	523.010	-
Rio de Janeiro	26.619	44	8.667	17.304	602	2	45.115.575	29.401	8.649.666	33.194.986	3.217.654	23.869
São Paulo	96.456	831	25.285	68.367	1.972	1	172.496.062	613.077	25.234.430	136.045.036	10.582.977	20.542
SUL	87.438	863	33.810	51.684	1.080	1	134.629.891	575.731	33.742.380	94.444.779	5.853.783	13.218
Paraná	29.379	194	11.303	17.522	360	-	45.075.690	127.405	11.280.394	31.698.108	1.969.783	-
Santa Catarina	24.442	418	8.461	15.308	255	-	37.697.280	285.637	8.444.078	27.591.808	1.375.757	-
Rio Grande do Sul	33.617	251	14.046	18.854	465	1	51.856.921	162.689	14.017.908	35.154.864	2.508.243	13.218
CENTRO-OESTE	78.964	147	45.892	32.066	858	1	109.808.810	95.993	45.800.216	59.253.315	4.642.488	16.798
Mato Grosso do Sul	6.867	58	2.598	4.127	84	-	10.408.664	37.462	2.592.804	7.327.484	450.914	-
Mato Grosso	6.596	28	2.394	4.127	47	-	9.887.819	19.940	2.389.212	7.227.877	250.790	-
Goiás	11.376	50	4.661	6.546	118	1	16.876.617	32.231	4.651.678	11.539.504	636.405	16.798
Distrito Federal	54.125	11	36.239	17.266	609	-	72.635.711	6.360	36.166.522	33.158.450	3.304.378	-

Fuentes: INSS / SUB y SINTESE

09

BENEFICIOS CONCEDIDOS SEGÚN LAS UNIDADES DE LA FEDERACIÓN

GRANDE REGIONES Y UNIDADES DE LA FEDERACIÓN	CANTIDAD					VALOR (EN R\$)						VALOR MEDIANO (R\$)			TIEMPO MEDIANO DE CONCESIÓN (EN DÍAS)	
	Total	% del total	Variación en Relación al mes anterior (en %)	Cientela		% Rural sobre total	Total	% del total	Variación en Relación al mes anterior (en %)	Cientela		% Rural sobre total	Total	Cientela		
				Urbana	Rural					Urbana	Rural			Urbana		Rural
BRASIL	476.524	100,00	9,01	401.751	74.773	15,7	720.324.955	100,00	9,44	645.541.082	74.783.873	10,4	1.511,62	1.606,82	1.000,15	86
NORTE	23.694	4,97	-7,98	15.251	8.443	35,6	34.420.973	4,78	-4,58	26.010.006	8.410.967	24,4	1.452,73	1.705,46	996,21	...
Rondônia	3.317	0,70	-0,81	2.330	987	29,8	4.514.409	0,63	2,27	3.531.692	982.717	21,8	1.360,99	1.515,75	995,66	82
Acre	951	0,20	-16,51	617	334	35,1	1.344.619	0,19	-7,08	1.012.767	331.852	24,7	1.413,90	1.641,44	993,57	107
Amazonas	7.394	1,55	-34,07	4.337	3.057	41,3	11.190.940	1,55	-29,06	8.137.714	3.053.226	27,3	1.513,52	1.876,35	998,77	100
Roraima	541	0,11	7,55	394	147	27,2	790.922	0,11	13,67	643.716	147.206	18,6	1.461,96	1.633,80	1.001,40	86
Pará	8.255	1,73	17,03	5.120	3.135	38,0	11.829.678	1,64	17,49	8.713.880	3.115.798	26,3	1.433,03	1.701,93	993,87	105
Amapá	651	0,14	0,46	440	211	32,4	995.527	0,14	0,70	785.448	210.079	21,1	1.529,23	1.785,11	995,64	125
Tocantins	2.585	0,54	40,11	2.013	572	22,1	3.754.879	0,52	39,77	3.184.790	570.090	15,2	1.452,56	1.582,11	996,66	120
NORDESTE	106.924	22,44	16,37	65.295	41.629	38,9	142.313.533	19,76	18,28	100.792.821	41.520.713	29,2	1.330,98	1.543,65	997,40	...
Maranhão	9.934	2,08	36,89	4.636	5.298	53,3	12.740.970	1,77	39,72	7.454.222	5.286.748	41,5	1.282,56	1.607,90	997,88	127
Piauí	8.842	1,86	18,34	4.949	3.893	44,0	11.192.427	1,55	23,75	7.307.030	3.885.397	34,7	1.265,83	1.476,47	998,05	120
Ceará	15.038	3,16	16,58	9.542	5.496	36,5	19.833.189	2,75	19,80	14.365.448	5.467.742	27,6	1.318,87	1.505,50	994,86	104
Rio Grande do Norte	8.045	1,69	9,14	5.326	2.719	33,8	10.743.230	1,49	12,32	8.027.544	2.715.686	25,3	1.335,39	1.507,24	998,78	98
Paraíba	8.133	1,71	9,42	5.308	2.825	34,7	10.620.552	1,47	11,84	7.804.636	2.815.916	26,5	1.305,86	1.470,35	996,78	93
Pernambuco	16.696	3,50	27,45	10.834	5.862	35,1	22.708.299	3,15	27,19	16.857.197	5.851.102	25,8	1.360,10	1.555,95	998,14	113
Alagoas	5.857	1,23	-2,95	4.369	1.488	25,4	7.926.763	1,10	-1,12	6.440.519	1.486.244	18,7	1.353,38	1.474,14	998,82	114
Sergipe	3.763	0,79	2,03	2.744	1.019	27,1	5.226.878	0,73	4,59	4.212.199	1.014.679	19,4	1.389,02	1.535,06	995,76	110
Bahia	30.616	6,42	14,99	17.587	13.029	42,6	41.321.225	5,74	15,84	28.324.025	12.997.200	31,5	1.349,66	1.610,51	997,56	108
SUDESTE	179.504	37,67	10,76	169.087	10.417	5,8	299.151.748	41,53	10,67	288.642.937	10.508.810	3,5	1.666,55	1.707,07	1.008,81	...
Minas Gerais	48.350	10,15	9,30	42.058	6.292	13,0	69.702.013	9,68	11,30	63.398.792	6.303.221	9,0	1.441,61	1.507,41	1.001,78	65
Espírito Santo	8.079	1,70	-5,41	6.653	1.426	17,7	11.838.097	1,64	-4,96	10.414.063	1.424.033	12,0	1.465,29	1.565,32	998,62	69
Rio de Janeiro	26.619	5,59	7,39	26.146	473	1,8	45.115.575	6,26	7,69	44.632.000	483.576	1,1	1.694,86	1.707,03	1.022,36	74
São Paulo	96.456	20,24	14,16	94.230	2.226	2,3	172.496.062	23,95	12,49	170.198.082	2.297.980	1,3	1.788,34	1.806,20	1.032,34	69
SUL	87.438	18,35	7,80	76.704	10.734	12,3	134.629.891	18,69	8,30	123.904.089	10.725.802	8,0	1.539,72	1.615,35	999,24	...
Paraná	29.379	6,17	13,02	25.943	3.436	11,7	45.075.690	6,26	14,35	41.626.881	3.448.808	7,7	1.534,28	1.604,55	1.003,73	87
Santa Catarina	24.442	5,13	7,61	22.049	2.393	9,8	37.697.280	5,23	7,72	35.325.311	2.371.969	6,3	1.542,32	1.602,13	991,21	79
Rio Grande do Sul	33.617	7,05	3,73	28.712	4.905	14,6	51.856.921	7,20	3,92	46.951.896	4.905.025	9,5	1.542,58	1.635,27	1.000,01	80
CENTRO-OESTE	78.964	16,57	3,42	75.414	3.550	4,5	109.808.810	15,24	2,48	106.191.229	3.617.581	3,3	1.390,62	1.408,11	1.019,04	...
Mato Grosso do Sul	6.867	1,44	-4,44	6.190	677	9,9	10.408.664	1,44	-3,81	9.723.390	685.274	6,6	1.515,75	1.570,82	1.012,22	78
Mato Grosso	6.596	1,38	10,63	5.754	842	12,8	9.887.819	1,37	13,21	9.042.046	845.773	8,6	1.499,06	1.571,44	1.004,48	81
Goiás	11.376	2,39	-2,52	10.229	1.147	10,1	16.876.617	2,34	-0,25	15.720.691	1.155.925	6,8	1.483,53	1.536,87	1.007,78	56
Distrito Federal	54.125	11,36	5,02	53.241	884	1,6	72.635.711	10,08	2,76	71.705.102	930.609	1,3	1.342,00	1.346,80	1.052,72	104

Fuentes: INSS / SUB y SINTESE

TIEMPO MEDIANO DE CONCESIÓN DE BENEFICIOS POR UNIDADES DE LA FEDERACIÓN (EN DÍAS)

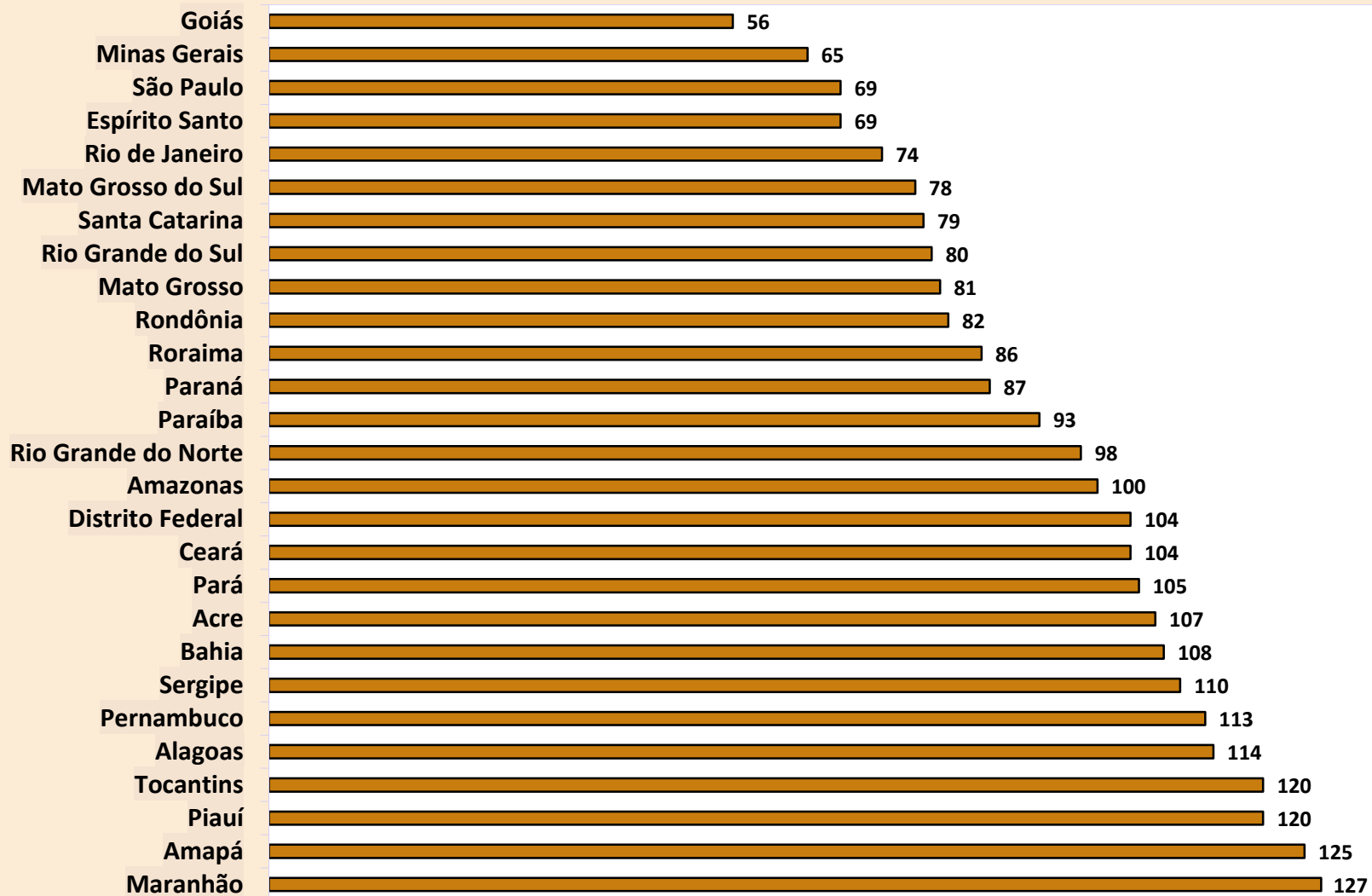

DISTRIBUCIÓN DE LA CANTIDAD DE BENEFICIOS CONCEDIDOS SEGÚN LAS GRANDES REGIONES

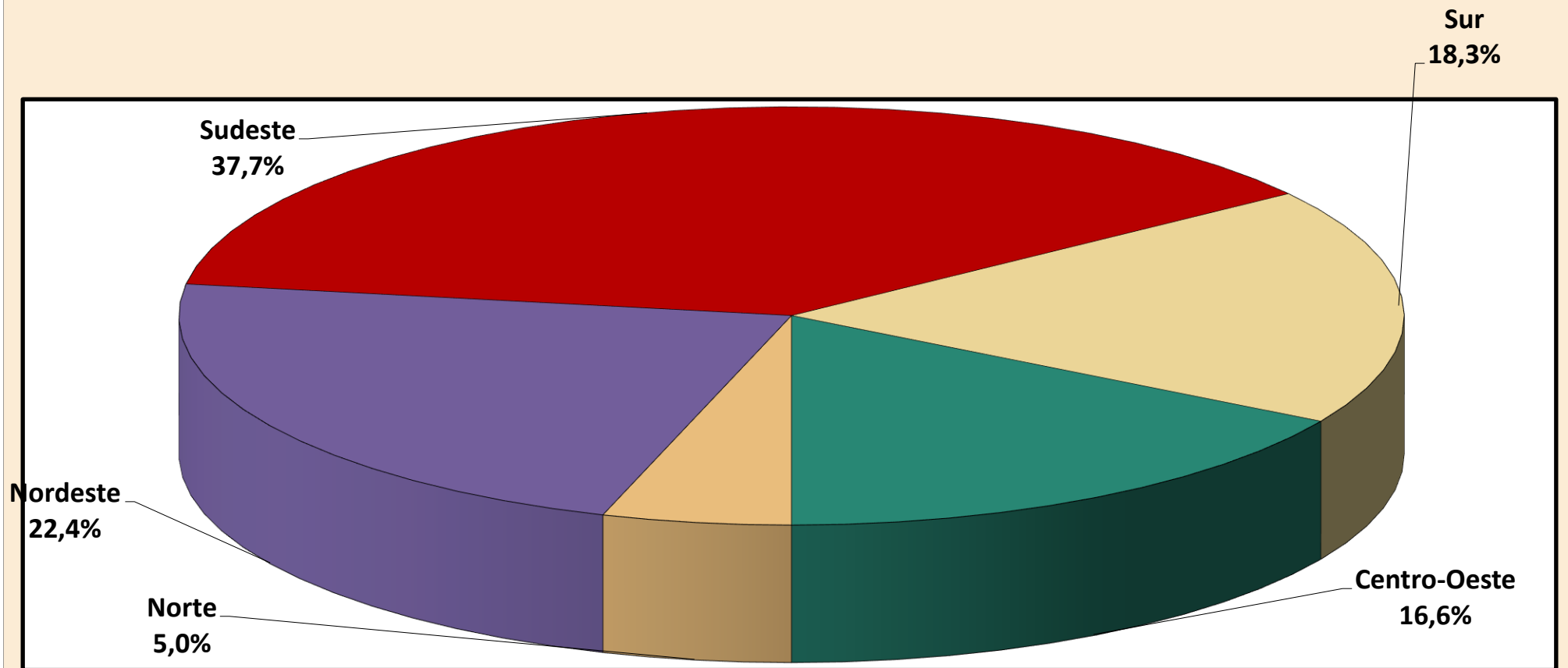

DISTRIBUCIÓN DEL VALOR DE BENEFICIOS CONCEDIDOS SEGÚN LAS GRANDES REGIONES

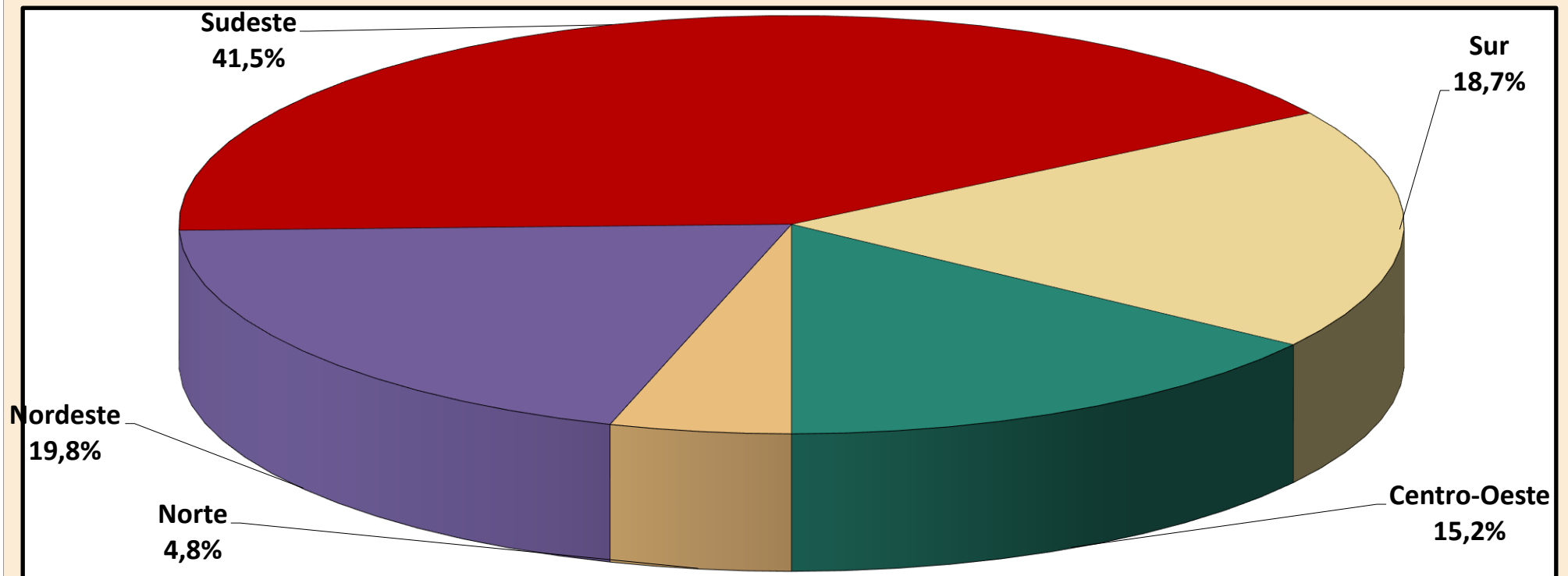

10

BENEFICIOS CONCEDIDOS SEGÚN LAS ESPECIES

BENEFICIOS DEL RGPS

(continúa)

COD.	ESPECIES DE BENEFICIOS	CANTIDAD			VALOR (R\$)			VALOR MEDIANO (R\$)		
		Total	Clientela		Total	Clientela		Total	Clientela	
			Urbana	Rural		Urbana	Rural		Urbana	Rural
JUBILACIÓN POR EDAD										
07	Jubilación por edad del trabajador rural (*)	-	-	-	-	-	-	-	-	-
08	Jubilación por edad del empleador rural (*)	-	-	-	-	-	-	-	-	-
41	Jubilación por edad	81.327	54.277	27.050	97.310.969	70.164.987	27.145.982	1.196,54	1.292,72	1.003,55
81	Jubilación Obligatoria por Edad (Ex-SASSE) (*)	-	-	-	-	-	-	-	-	-
Total de Jubilaciones por Edad		81.327	54.277	27.050	97.310.969	70.164.987	27.145.982	1.196,54	1.292,72	1.003,55
JUBILACIÓN POR INVALIDEZ										
04	Jubilación por discapacidad de los trabajadores rurales (*)	-	-	-	-	-	-	-	-	-
06	Jubilación por invalidez del empleador rural (*)	-	-	-	-	-	-	-	-	-
32	Jubilación por invalidez previsional	17.336	14.860	2.476	25.767.862	23.280.991	2.486.871	1.486,38	1.566,69	1.004,39
33	Jubilación por invalidez de Aeronáutica (*)	-	-	-	-	-	-	-	-	-
34	Jubilación por invalidez del ex combatiente marítimo (Ley 1.756/52) (*)	-	-	-	-	-	-	-	-	-
51	Jubilación por invalidez (Extinto Plano Básico) (*)	-	-	-	-	-	-	-	-	-
83	Jubilación por Invalidez (Ex – SASSE) (*)	-	-	-	-	-	-	-	-	-
Total de Jubilaciones por Invalidez		17.336	14.860	2.476	25.767.862	23.280.991	2.486.871	1.486,38	1.566,69	1.004,39
JUBILACIÓN POR TIEMPO DE CONTRIBUCIÓN										
42	Jub. Por tiempo de contribución	56.075	55.881	194	125.509.373	125.222.100	287.273	2.238,24	2.240,87	1.480,79
43	Jub. Por tiempo de contribución del ex combatiente (*)	-	-	-	-	-	-	-	-	-
44	Jub. Por tiempo de contribución de aeronauta (*)	-	-	-	-	-	-	-	-	-
45	Jub. Por tiempo de contribución del periodista profesional (*)	-	-	-	-	-	-	-	-	-
46	Jub. Por tiempo de contribución especial	1.819	1.819	-	6.615.673	6.615.673	-	3.636,98	3.636,98	-
49	Jub. Por tiempo de contribución ordinaria (*)	-	-	-	-	-	-	-	-	-
57	Jub. Por tiempo de contribución del profesor (Emenda Const. 18/81)	2.581	2.581	-	5.789.004	5.789.004	-	2.242,93	2.242,93	-
72	Jub. Por tiempo de contribución del combatiente marítimo (Ley 1.756/52) (*)	-	-	-	-	-	-	-	-	-
82	Jub. Por tiempo de contribución (Ex SASSE) (*)	-	-	-	-	-	-	-	-	-
Total de Jubilaciones por Tiempo de Contribución		60.475	60.281	194	137.914.051	137.626.778	287.273	2.280,51	2.283,09	1.480,79

Fuentes: INSS / SUB y SINTESE

COD.	ESPECIES DE BENEFICIOS	CANTIDAD			VALOR (R\$)			VALOR MEDIANO (R\$)		
		Total	Clientela		Total	Clientela		Total	Clientela	
			Urbana	Rural		Urbana	Rural		Urbana	Rural
PENSIONES POR MUERTE										
01	Pensión por muerte del trabajador rural (*)	-	-	-	-	-	-	-	-	-
03	Pensión por muerte del empleador rural (*)	-	-	-	-	-	-	-	-	-
21	Pensión por muerte previsional	40.450	29.157	11.293	63.870.136	52.517.925	11.352.211	1.578,99	1.801,21	1.005,24
23	Pensión por muerte del ex combatiente	2	2	-	7.511	7.511	-	3.755,47	3.755,47	-
27	Pensión por muerte del servidor público federal con dupla jubilación (*)	-	-	-	-	-	-	-	-	-
28	Pensión por muerte del Régimen General (Decreto 20.465/31) (*)	-	-	-	-	-	-	-	-	-
29	Pensión por muerte del ex combatiente marítimo (Ley 1.756/52)	-	-	-	-	-	-	-	-	-
55	Pensión por muerte (Extinto Plano Básico) (*)	-	-	-	-	-	-	-	-	-
84	Pensión por muerte (Ex SASSE) (*)	-	-	-	-	-	-	-	-	-
Total de Pensiones por Muerte		40.452	29.159	11.293	63.877.647	52.525.436	11.352.211	1.579,10	1.801,35	1.005,24
AUXILIOS										
13	Auxilio enfermedad del trabajador rural (*)	-	-	-	-	-	-	-	-	-
25	Auxilio reclusión	1.621	1.532	89	2.120.393	2.028.431	91.962	1.308,08	1.324,04	1.033,28
31	Auxilio enfermedad prevencionara	204.271	186.473	17.798	305.303.678	287.534.266	17.769.412	1.494,60	1.541,96	998,39
36	Auxilio accidente	1.783	1.465	318	1.427.218	1.264.529	162.689	800,46	863,16	511,60
Total de Auxilios		207.675	189.470	18.205	308.851.289	290.827.227	18.024.063	1.487,19	1.534,95	990,06
BENEFICIOS ACCIDENTARIOS										
02	Pensión por muerte por accidente de trabajo del trabajador rural (*)	-	-	-	-	-	-	-	-	-
05	Jub. Por invalidez por accidente de trab. del trabajador rural (*)	-	-	-	-	-	-	-	-	-
10	Auxilio enfermedad por accidente de trabajo del trabajador rural (*)	-	-	-	-	-	-	-	-	-
91	Auxilio enfermedad por accidente del trabajo	18.012	17.508	504	30.208.654	29.705.662	502.992	1.677,14	1.696,69	998,00
92	Jubilación por invalidez por accidente de trabajo	656	620	36	1.202.089	1.166.160	35.929	1.832,45	1.880,90	998,03
93	Pensión por muerte por accidente de trabajo	15	15	-	34.226	34.226	-	2.281,76	2.281,76	-
94	Auxilio accidente por accidente de trabajo	2.226	2.145	81	2.466.165	2.422.034	44.131	1.107,89	1.129,15	544,82
95	Auxilio suplementar por accidente de trabajo (*)	12	12	-	9.284	9.284	-	773,69	773,69	-
Total de Beneficios Accidentarios		20.921	20.300	621	33.920.419	33.337.367	583.052	1.621,36	1.642,23	938,89
ESPECIES DIVERSAS										
47	Abono de permanencia en servicio 25% (*)	-	-	-	-	-	-	-	-	-
48	Abono de permanencia en servicio 20% (*)	-	-	-	-	-	-	-	-	-
79	Abono de supervisor jubilado por la autarquía empleadora (Ley 1.756/52) (*)	-	-	-	-	-	-	-	-	-
80	Salario maternidad	48.338	33.404	14.934	52.682.718	37.778.296	14.904.422	1.089,88	1.130,95	998,02
Total de Especies Diversas		48.338	33.404	14.934	52.682.718	37.778.296	14.904.422	1.089,88	1.130,95	998,02
TOTAL DE BENEFICIOS DEL RGPS		476.524	401.751	74.773	720.324.955	645.541.082	74.783.873	1.511,62	1.606,82	1.000,15

BENEFICIOS ASISTENCIALES

(conclusión)

COD.	ESPECIES DE BENEFICIOS	CANTIDAD			VALOR (R\$)			VALOR MEDIANO (R\$)		
		Total	Clientela		Total	Clientela		Total	Clientela	
			Urbana	Rural		Urbana	Rural		Urbana	Rural
11	Ingreso mensual vitalicio por invalidez del trab. rural (Ley 6.179/74) (*)	-	-	-	-	-	-	-	-	-
12	Ingreso mensual vitalicio por edad del trab. rural (Ley 6.179/74) (*)	-	-	-	-	-	-	-	-	-
30	Ingreso mensual vitalicio por invalidez (Ley 6.179/74) (*)	-	-	-	-	-	-	-	-	-
40	Ingreso vitalicio por edad (Ley 6.179/74) (*)	-	-	-	-	-	-	-	-	-
87	Amparo asistencial al portador de deficiencia (LOAS)	10.608	10.608	-	10.586.987	10.586.987	-	998,02	998,02	-
88	Amparo asistencial al anciano (LOAS)	19.288	19.288	-	19.248.531	19.248.531	-	997,95	997,95	-
TOTAL DE BENEFICIOS ASISTENCIALES		29.896	29.896	-	29.835.517	29.835.517	-	997,98	997,98	-

Fuentes: INSS / SUB y SINTESE

BENEFICIOS DE LA LEGISLACIÓN ESPECÍFICA - BLE

COD.	ESPECIES DE BENEFICIOS	CANTIDAD			VALOR (R\$)			VALOR MEDIANO (R\$)		
		Total	Clientela		Total	Clientela		Total	Clientela	
			Urbana	Rural		Urbana	Rural		Urbana	Rural
22	Pensión por muerte estatutaria (*)	-	-	-	-	-	-	-	-	-
26	Pensión especial (Ley 593/48) (*)	-	-	-	-	-	-	-	-	-
37	Jubilación de extra numerario de la Unión (*)	-	-	-	-	-	-	-	-	-
38	Jubilación de la extinta CAPIN (*)	-	-	-	-	-	-	-	-	-
54	Pensión especial vitalicia (Ley 9.793/99)	-	-	-	-	-	-	-	-	-
56	Pensión men. vitalicia por síndrome de talidomida (Ley 7.070/82)	5	5	-	14.929	14.929	-	2.985,81	2.985,81	-
58	Jubilación excepcional del amnistiado (Ley 6.683/79)	-	-	-	-	-	-	-	-	-
59	Pensión por muerte excepcional del amnistiado (Ley 6.683/79)	-	-	-	-	-	-	-	-	-
60	Pensión mensual especial vitalicia (Ley 10.923/2004)	-	-	-	-	-	-	-	-	-
85	Pensión mensual vitalicia del cauchero (Ley 7.986/89)	1	1	-	1.996	1.996	-	1.996,00	1.996,00	-
86	Pensión mensual vitalicia del dep del cauchero (Ley 7.986/89)	17	17	-	33.932	33.932	-	1.996,00	1.996,00	-
89	Pensión especial para las víctimas de hemodiálisis Caruaru	-	-	-	-	-	-	-	-	-
96	Pensión especial a las personas afectadas por lepra (Ley 11.520/2007)	8	8	-	11.328	11.328	-	1.416,04	1.416,04	-
TOTAL DE BENEFICIOS DE LA LEGISLACIÓN ESPECÍFICA		31	31	-	62.185	62.185	-	2.005,98	2.005,98	-

Fuentes: INSS / SUB y SINTESE

(*) Especies Extintas. El registro de concesiones es debido a decisiones o revisiones administrativas.

11

VALOR DE CRÉDITOS EMITIDOS EN LA CONCESIÓN - REGIMÉN GENERAL

GRANDE REGIONES Y UNIDADES DE LA FEDERACIÓN	VALOR (R\$)				
	Total	% del total	Variación en Relación al mes anterior (en %)	Clientela	
				Urbana	Rural
BRASIL	1.867.105.805	100,00	104,11	1.596.507.321	270.598.484
NORTE	121.114.544	6,49	90,34	88.853.046	32.261.498
Rondônia	11.866.900	0,64	88,93	8.784.279	3.082.621
Acre	3.564.958	0,19	80,66	2.459.505	1.105.453
Amazonas	57.506.889	3,08	62,50	41.403.423	16.103.466
Roraima	1.958.764	0,10	94,11	982.500	976.264
Pará	32.373.136	1,73	117,45	24.224.577	8.148.559
Amapá	3.848.891	0,21	297,45	2.855.248	993.643
Tocantins	9.995.005	0,54	220,17	8.143.514	1.851.492
NORDESTE	419.941.363	22,49	171,99	280.365.385	139.575.977
Maranhão	39.026.594	2,09	137,90	17.589.380	21.437.215
Piauí	28.668.116	1,54	111,99	17.024.733	11.643.383
Ceará	50.201.050	2,69	119,77	33.637.358	16.563.692
Rio Grande do Norte	32.254.718	1,73	191,40	21.477.267	10.777.451
Paraíba	27.362.725	1,47	152,31	19.843.844	7.518.881
Pernambuco	62.504.247	3,35	175,05	43.646.136	18.858.111
Alagoas	29.286.645	1,57	193,25	22.337.444	6.949.201
Sergipe	16.447.712	0,88	184,55	11.828.275	4.619.437
Bahia	134.189.554	7,19	225,52	92.980.949	41.208.606
SUDESTE	670.665.931	35,92	92,77	628.872.576	41.793.355
Minas Gerais	141.696.244	7,59	73,63	118.712.553	22.983.691
Espírito Santo	27.093.391	1,45	52,95	22.131.381	4.962.010
Rio de Janeiro	99.101.890	5,31	49,50	97.180.406	1.921.484
São Paulo	402.774.406	21,57	120,95	390.848.236	11.926.171
SUR	337.500.097	18,08	94,75	302.303.644	35.196.453
Paraná	113.199.238	6,06	106,92	101.093.372	12.105.866
Santa Catarina	91.605.972	4,91	72,30	82.394.878	9.211.094
Rio Grande do Sul	132.694.887	7,11	102,81	118.815.394	13.879.493
CENTRO-OESTE	317.883.870	17,03	81,09	296.112.669	21.771.201
Mato Grosso do Sul	25.893.181	1,39	47,71	23.247.174	2.646.007
Mato Grosso	20.491.214	1,10	64,38	16.933.203	3.558.011
Goías	39.053.446	2,09	73,76	33.240.601	5.812.844
Distrito Federal	232.446.029	12,45	88,88	222.691.690	9.754.339

Fuentes: INSS / SUB y SINTESE

VALOR DE CRÉDITOS EMITIDOS EN LA CONCESIÓN - TODAS LAS ESPECIES

GRUPOS DE ESPECIES	VALOR (R\$)				
	Total	% del total	Variación en Relación al mes anterior (en %)	Clientela	
				Urbana	Rural
TOTAL	2.023.973.140	100,00	104,44	1.753.374.513	270.598.628
BENEFICIOS DEL RGPS	1.867.105.805	92,25	104,11	1.596.507.321	270.598.484
Previsionales	1.835.670.551	90,70	104,86	1.565.996.386	269.674.165
Jubilados	1.178.333.124	58,22	160,55	1.041.288.321	137.044.803
Edad	409.019.088	20,21	133,59	276.793.267	132.225.821
Invalidez	32.266.542	1,59	36,73	28.601.188	3.665.353
Tiempo de Contribución	737.047.495	36,42	190,69	735.893.866	1.153.628
Pensiones por muerte	316.952.224	15,66	36,21	227.430.120	89.522.105
Auxilios	273.869.382	13,53	73,50	247.812.040	26.057.342
Enfermedad	252.313.806	12,47	76,87	227.707.840	24.605.966
Accidente	4.471.261	0,22	8,69	4.170.729	300.532
Reclusión	17.084.316	0,84	54,28	15.933.472	1.150.844
Salario-Maternidad	66.515.820	3,29	24,89	49.465.905	17.049.915
Abono de perman. en Serv. 20%	–	–	–	–	–
Accidentarios	31.435.254	1,55	67,80	30.510.935	924.319
Jubilación por Invalidez	1.387.841	0,07	56,27	1.359.155	28.686
Pensión por muerte	418.048	0,02	237,80	416.029	2.019
Auxilio-Enfermedad	22.141.174	1,09	97,46	21.506.757	634.417
Auxilio-Accidente	7.484.560	0,37	15,11	7.225.363	259.197
Auxilio-Suplementar	3.632	0,00	-52,08	3.632	–
BENEFICIOS ASISTENCIALES	156.597.085	7,74	109,33	156.596.941	143
Amparos Asistenciales (LOAS)	156.596.941	7,74	109,33	156.596.941	–
Anciano	106.657.004	5,27	162,57	106.657.004	–
Portador de Deficiencia	49.939.937	2,47	46,07	49.939.937	–
Rentas Mensuales Vitalicias (RMV)	143	0,00	–	–	143
Anciano	–	–	–	–	–
Portador de Deficiencia	143	0,00	–	–	143
BENEFICIOS DE LA LEGISLACIÓN ESPECÍFICA (BLE) ⁽¹⁾	270.251	0,01	-33,06	270.251	–

Fuentes: INSS / SUB y SINTESE

(1) Incluye las siguientes especies: 20 - Pensión por muerte del ex diplomata; 22 pensión por muerte estatutaria;

26 - Pensión especial (Ley N° 593/48), 37 - Jubilación de extra numerario de la Unión; 38 Jubilación de la extinta CAPIN;

56 - Pensiones mensual de por vida por el síndrome de talidomida; 58 - Jubilación excepcional de amnistía; 59 - Pensión por muerte excepcional del amnistiado; 76 - Salario-Familia estatutaria del RFFSA; 85 - pensión mensual vitalicia del cauchero;

86 - pensión mensual vitalicia del dependiente del cauchero; 89 - pensión especial para las víctimas de hemodiálisis Caruaru;

96 - pensión especial a las personas afectadas por lepra. Excluyendo el BLE adicional

DISTRIBUCIÓN DEL VALOR TOTAL DE CRÉDITOS EMITIDOS EN LA CONCESIÓN, SEGÚN LAS UNIDADES DE LA FEDERACIÓN (EN %)

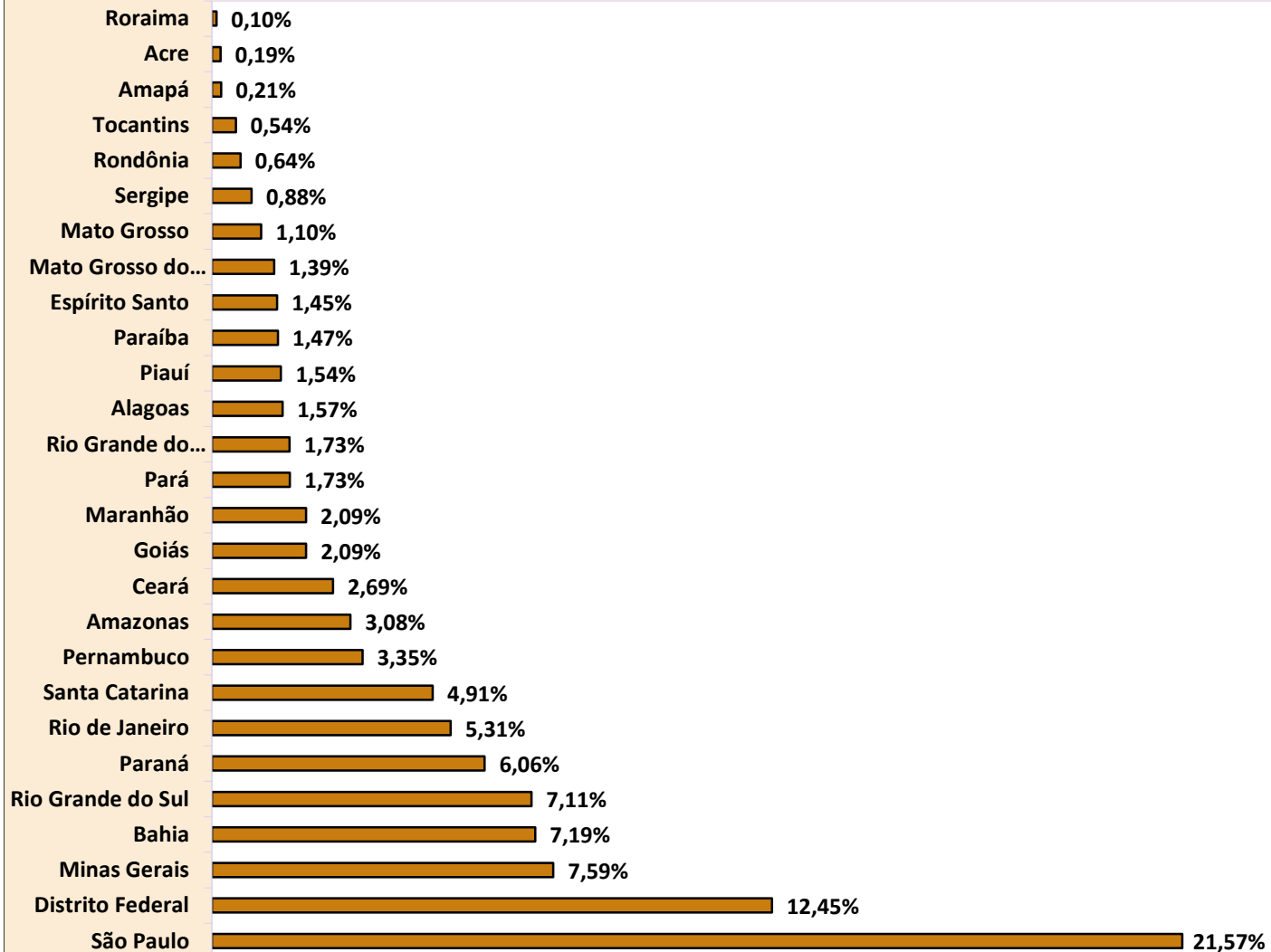

**DISTRIBUCIÓN DEL VALOR DE CRÉDITOS EMITIDOS EN LA CONCESIÓN, SEGÚN
LOS GRANDES GRUPOS (EN %)**

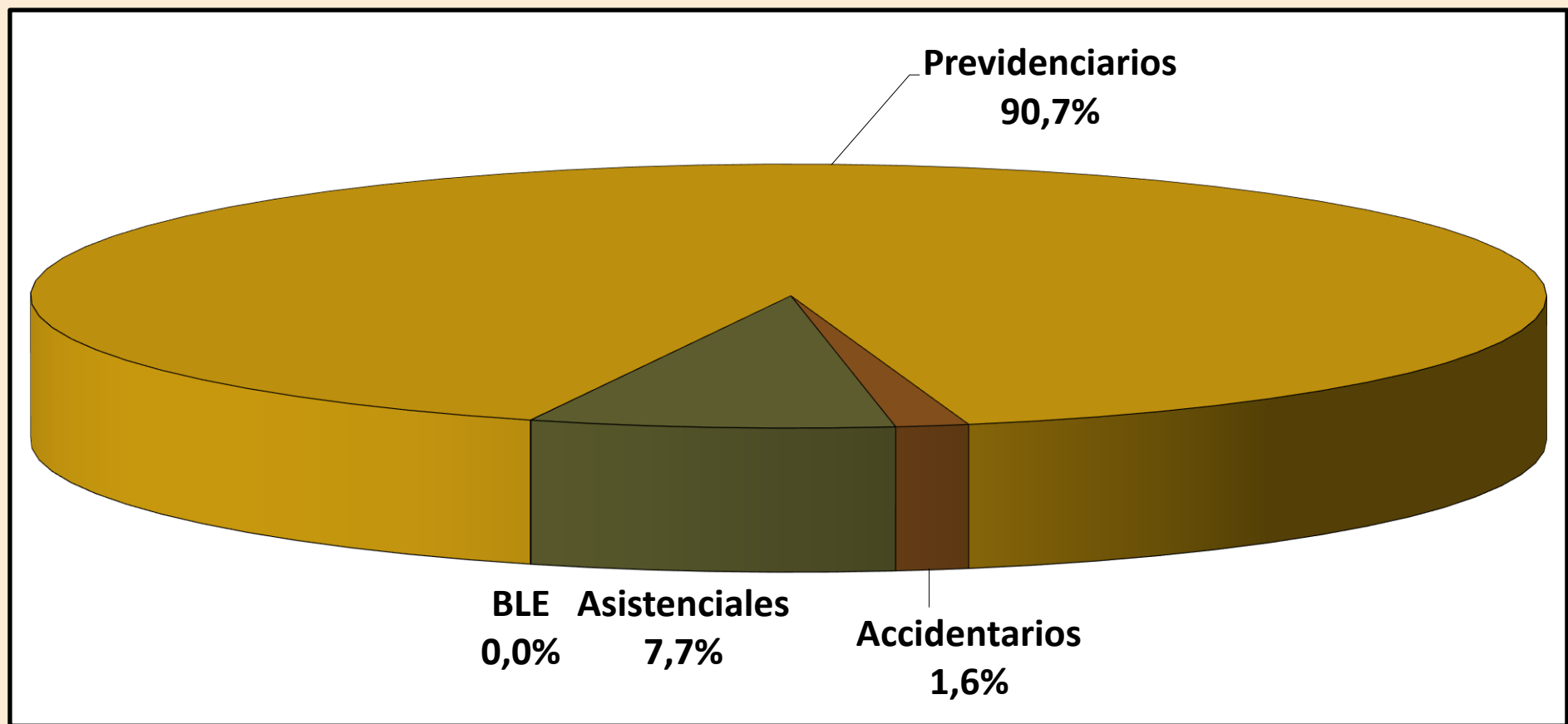

DISTRIBUCIÓN DEL VALOR DE CRÉDITOS EMITIDOS EN LA CONCESIÓN, SEGÚN LA CLIENTELA (EN %)

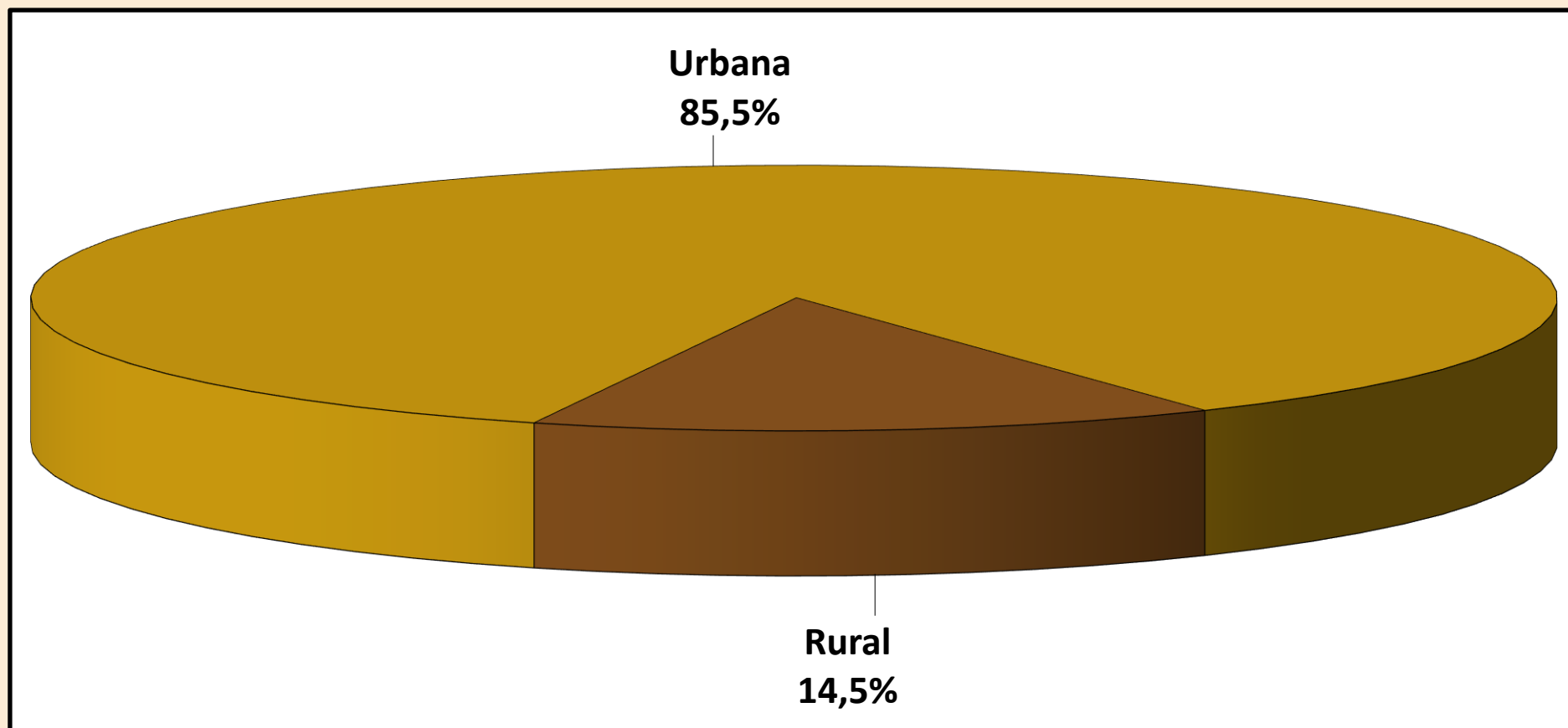

12 BENEFICIOS CONCEDIDOS POR LA ORIGEN DE DECISIÓN Y CLIENTELA, SEGÚN PRINCIPALES ESPECIES DE BENEFICIOS DEL REGIMÉN GENERAL													
Código	Especies de los Beneficios	Total			Decisión del Comando de Concesión						Grau de Judicialización (em %)		
		General	Urbana	Rural	Administrativa		Judicial		Otras		General	Urbana	Rural
					Urbana	Rural	Urbana	Rural	Urbana	Rural			
41	Jubilación por edad	81.454	54.352	27.102	50.880	18.810	1.504	7.531	1.968	761	11,1	2,8	27,8
42	Jubilación por tiempo de contribución	56.435	56.240	195	44.161	140	5.107	29	6.972	26	9,1	9,1	14,9
46	Jubilación por tiempo de contribución especial	1.898	1.897	1	170	0	1.577	1	150	0	83,1	83,1	100,0
57	Jubilación por tiempo de contribución del profesor	2.584	2.584	0	2.486	0	46	0	52	0	1,8	1,8	0,0
32	Jubilación por invalidez previsional	17.719	15.225	2.494	8.471	1.012	6.716	1.480	38	2	46,3	44,1	59,3
92	Jubilación por invalidez por accidente de trabajo	688	652	36	404	17	245	19	3	0	38,4	37,6	52,8
21	Pensión por muerte previsional	43.011	31.414	11.597	29.001	9.929	2.124	1.557	289	111	8,6	6,8	13,4
31	Auxilio enfermedad previdenciara	204.489	186.685	17.804	117.329	9.585	11.168	2.616	58.188	5.603	6,7	6,0	14,7
91	Auxilio enfermedad por accidente del trabajo	18.040	17.536	504	17.203	451	233	13	100	40	1,4	1,3	2,6
36	Auxilio accidente	1.808	1.490	318	672	197	808	121	10	0	51,4	54,2	38,1
94	Auxilio accidente por accidente de trabajo	2.266	2.185	81	422	31	1.739	50	24	0	78,9	79,6	61,7
25	Auxilio reclusión	1.809	1.706	103	1.156	75	523	22	27	6	30,1	30,7	21,4
80	Salario maternidad	48.338	33.404	14.934	29.510	13.701	357	1.086	3.537	147	3,0	1,1	7,3
	Otras especies	30.087	29.243	844	23.281	822	5.160	0	802	22	17,2	17,6	0,0
	Total	510.626	434.613	76.013	325.146	54.770	37.307	14.525	72.160	6.718	10,2	8,6	19,1

FUENTES: INSS, Suibe e Sintese-web

[1] Entre las demás órdenes de concesión, las principales son: Concesión Normal, Concesión con Justificación Administrativa, Concesión en Fase Recursal, Concesión Decorativa de Revisión Administrativa y Concesión con Conversión Tiempo de Servicio.

[2] Las otras especies concedidas son aquellas que pertenecen al régimen general con baja frecuencia de concesiones, las de naturaleza asistencial y los beneficios de legislación específica.

13

EVOLUCIÓN DE LOS BENEFICIOS EMITIDOS – 2006/2019

AÑOS/MESES	CANTIDAD				VALOR (R\$)				VALOR MEDIANO (R\$)		
	Total	Variación en Relación al año/mes anterior (%)	Clientela		Total	Variación en Relación al año/mes anterior (%)	Clientela		Total	Clientela	
			Urbana	Rural			Urbana	Rural		Urbana	Rural
2006 Diciembre	24.593.390	2,68	17.088.587	7.504.803	12.635.504.461	11,41	10.181.274.305	2.454.230.156	513,78	595,79	327,02
2007 Diciembre	25.170.283	2,35	17.493.668	7.676.615	13.600.616.846	7,64	10.921.267.175	2.679.349.671	540,34	624,30	349,03
2008 Diciembre	26.095.625	3,68	18.193.777	7.901.848	15.205.539.497	11,80	12.181.513.603	3.024.025.894	582,69	669,54	382,70
2009 Diciembre	27.048.356	3,65	18.906.231	8.142.125	17.124.126.415	12,62	13.660.404.584	3.463.721.831	633,09	722,53	425,41
2010 Diciembre	28.141.263	4,04	19.763.710	8.377.553	19.336.202.952	12,92	15.469.082.460	3.867.120.492	687,11	782,70	461,61
2011 Diciembre	29.051.423	3,23	20.473.754	8.577.669	21.199.611.087	9,64	17.033.178.566	4.166.432.521	729,73	831,95	485,73
2012 Diciembre	30.057.265	3,46	21.251.776	8.805.489	24.137.036.929	13,86	19.272.270.404	4.864.766.526	803,04	906,85	552,47
2013 Diciembre	31.199.043	3,80	22.151.402	9.047.641	27.140.475.950	12,44	21.689.482.793	5.450.993.157	869,91	979,15	602,48
2014 Diciembre	32.152.518	3,06	22.900.497	9.252.021	29.829.510.579	9,91	23.858.195.669	5.971.314.910	927,75	1.041,82	645,41
2015 Diciembre	32.701.562	1,71	23.355.198	9.346.364	32.730.831.216	9,73	26.147.191.768	6.583.639.449	1.000,90	1.119,54	704,41
2016 Diciembre	33.755.917	0,18	24.269.925	9.485.992	37.915.706.574	-32,42	30.425.243.410	7.490.463.164	1.123,23	1.253,62	789,63
2017 Diciembre	34.497.835	0,14	24.918.305	9.579.530	41.404.141.690	-32,57	33.356.933.222	8.047.208.468	1.200,20	1.338,65	840,04
2018 Total	-	-	-	-	553.950.516.529	4,29	446.603.171.758	107.347.344.771	-	-	-
2018 Enero	34.476.185	-0,06	24.912.639	9.563.546	42.293.694.384	2,15	34.094.985.914	8.198.708.469	1.226,75	1.368,58	857,29
Febrero	34.528.077	0,15	24.958.940	9.569.137	42.343.521.874	0,12	34.144.833.138	8.198.688.736	1.226,35	1.368,04	856,78
Marzo	34.613.955	0,25	25.037.492	9.576.463	42.370.137.696	0,06	34.173.753.026	8.196.384.670	1.224,08	1.364,90	855,89
Abril	34.671.708	0,17	25.091.258	9.580.450	42.566.028.274	0,46	34.362.365.317	8.203.662.956	1.227,69	1.369,50	856,29
Mayo	34.638.381	-0,10	25.086.044	9.552.337	42.583.053.262	0,04	34.404.071.505	8.178.981.757	1.229,36	1.371,44	856,23
Junio	34.753.378	0,33	25.176.043	9.577.335	42.730.938.436	0,35	34.530.755.260	8.200.183.176	1.229,55	1.371,57	856,21
Julio	34.810.436	0,16	25.225.550	9.584.886	42.816.340.443	0,20	34.612.734.370	8.203.606.073	1.229,99	1.372,13	855,89
Agosto ⁽¹⁾	34.730.284	-0,23	25.191.509	9.538.775	63.308.958.243	47,86	50.685.804.621	12.623.153.622	1.822,87	2.012,02	1.323,35
Septiembre	34.883.217	0,44	25.302.742	9.580.475	42.903.492.518	-32,23	34.710.166.733	8.193.325.785	1.229,92	1.371,79	855,21
Octubre	34.945.829	0,18	25.352.167	9.593.662	42.999.108.080	0,22	34.793.747.302	8.205.360.778	1.230,45	1.372,42	855,29
Noviembre ⁽¹⁾	35.028.996	0,24	25.430.303	9.598.693	64.029.312.225	48,91	51.279.821.490	12.749.490.735	1.827,89	2.016,48	1.328,25
Diciembre	35.058.564	0,08	25.460.312	9.598.252	43.005.931.095	-32,83	34.810.133.080	8.195.798.015	1.226,69	1.367,23	853,88
2019 Enero	35.036.586	-0,06	25.453.824	9.582.762	44.857.486.889	4,31	36.252.095.999	8.605.390.890	1.280,30	1.424,23	898,01
Febrero	35.000.937	-0,10	25.430.822	9.570.115	44.799.885.318	-0,13	36.208.683.029	8.591.202.288	1.279,96	1.423,81	897,71
Marzo	35.082.424	0,23	25.506.305	9.576.119	44.935.889.344	0,30	36.340.159.319	8.595.730.025	1.280,87	1.424,75	897,62
Abril	35.157.020	0,21	25.579.864	9.577.156	45.016.624.547	0,18	36.424.915.631	8.591.708.916	1.280,44	1.423,97	897,10
Mayo	35.149.658	-0,02	25.584.547	9.565.111	45.047.373.913	0,07	36.465.848.051	8.581.525.862	1.281,59	1.425,31	897,17
Junio	35.173.246	0,07	25.618.282	9.554.964	45.083.828.454	0,08	36.513.222.263	8.570.606.190	1.281,76	1.425,28	896,98
Julio	35.226.976	0,15	25.671.868	9.555.108	45.186.167.459	0,23	36.612.366.637	8.573.800.823	1.282,71	1.426,17	897,30
Agosto ⁽¹⁾	35.264.921	0,11	25.701.846	9.563.075	67.326.279.015	49,00	54.031.021.877	13.295.257.138	1.909,16	2.102,22	1.390,27
Subtotal ⁽²⁾	-	-	-	-	382.253.534.938	5,88	308.848.312.805	73.405.222.133	-	-	-

Fuentes: INSS / SUB y SINTESE

(1) Incluye la parcela relativa al abono anual (13° salario).

(2) La variación corresponde a la razón entre el acumulado del año y el acumulado del mismo periodo del año anterior.

EVOLUCIÓN DEL VALOR ACUMULADO DE BENEFICIOS EMITIDOS 2006 a 2019 (EN R\$ MILLION CONSTANTES)

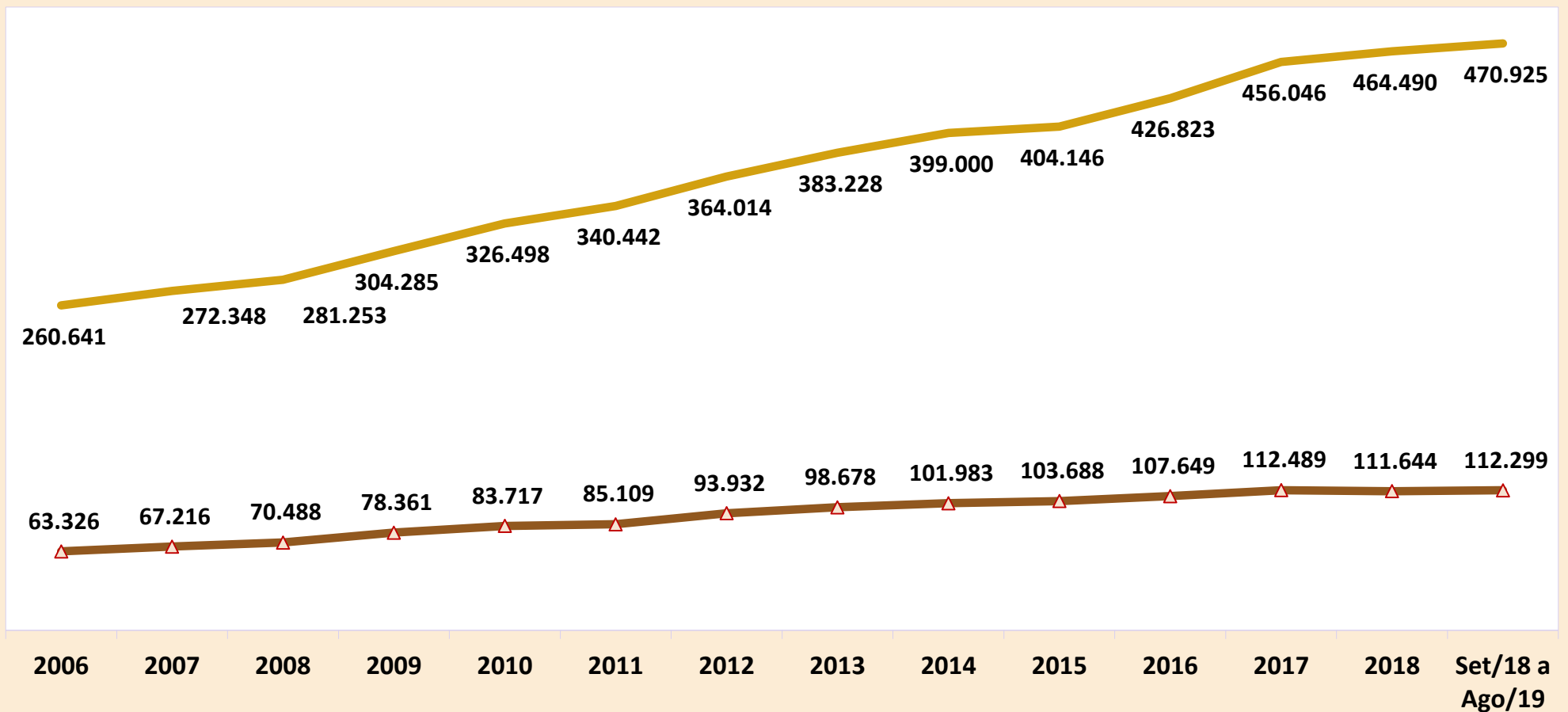

Valores expresos en reales constantes, actualizados por el INPC mensual, a precios de agosto de 2019.

— Urbana —△— Rural

EVOLUCIÓN MENSUAL DEL VALOR DE BENEFICIOS EMITIDOS - 2018/2019 (R\$ MILLION)

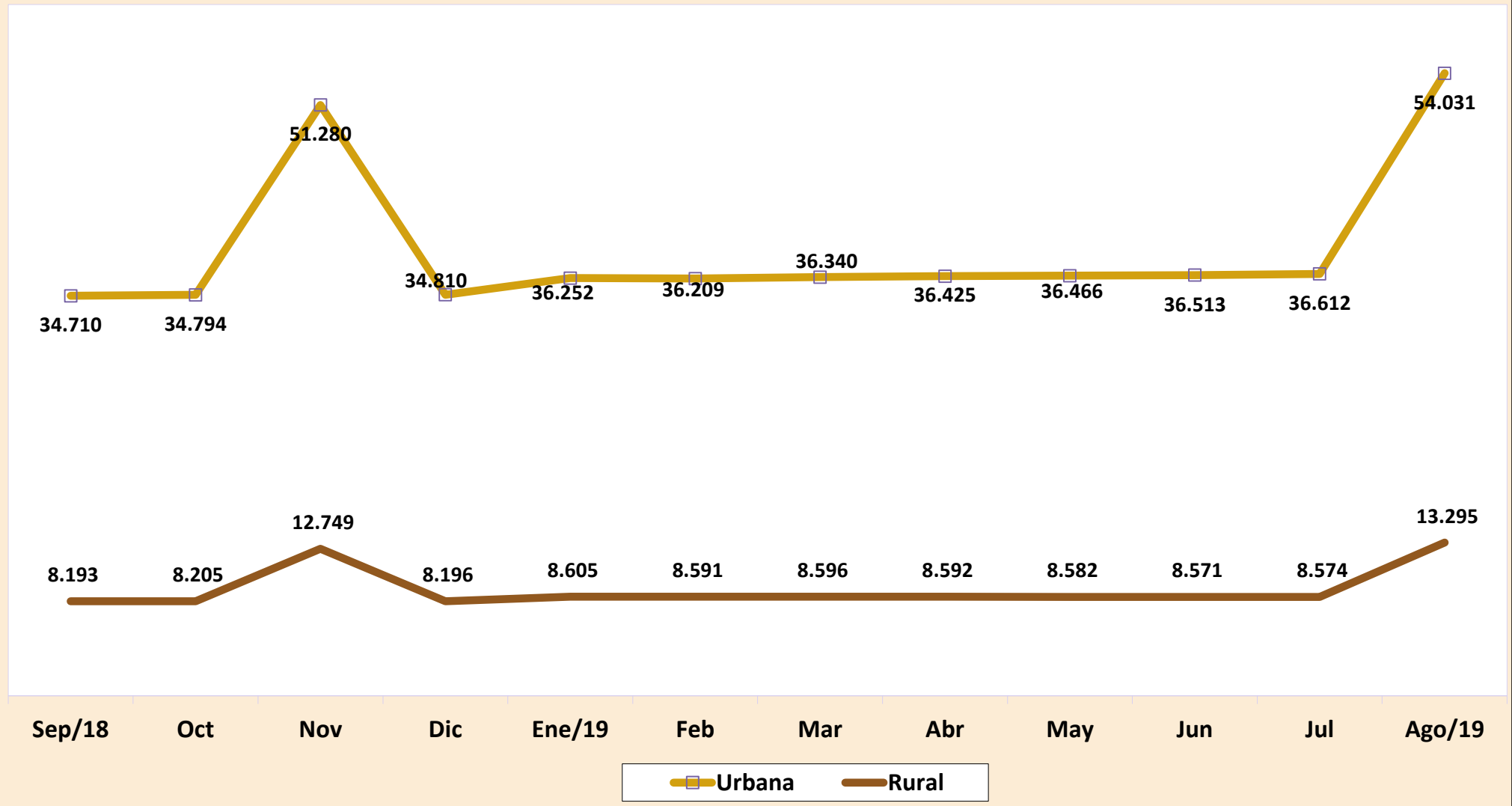

EVOLUCIÓN DE LOS BENEFICIOS EMITIDOS POR GRANDES GRUPOS DE ESPECIE - 2006/2019

ANOS/MESES	CANTIDAD				VALOR (R\$)				VALOR MEDIANO (R\$)				
	Total	Grandes Grupos de Especie			Total	Grandes Grupos de Especie			Total	Grandes Grupos de Especie			
		RGPS	Asistenciales	BLE		RGPS	Asistenciales	BLE		RGPS	Asistenciales	BLE	
2000	Dezembro	19.572.748	17.517.731	2.022.708	32.309	5.364.699.869	5.042.834.298	306.729.222	15.136.350	274,09	287,87	151,64	468,49
2001	Dezembro	20.032.858	17.914.884	2.086.503	31.471	6.199.278.821	5.804.610.616	377.758.006	16.910.200	309,46	324,01	181,05	537,33
2002	Dezembro	21.125.512	18.859.775	2.234.688	31.049	7.308.508.521	6.840.750.798	448.899.180	18.858.543	345,96	362,72	200,88	607,38
2003	Dezembro	21.851.685	19.510.519	2.312.711	28.455	9.084.025.036	8.505.334.333	558.153.401	20.537.302	415,71	435,94	241,34	721,75
2004	Dezembro	23.146.969	20.506.649	2.612.106	28.214	10.407.503.789	9.704.897.118	682.388.989	20.217.682	449,63	473,26	261,24	716,58
2005	Dezembro	23.951.338	21.149.561	2.775.940	25.837	11.341.137.598	10.485.424.517	836.285.485	19.427.596	473,51	495,78	301,26	751,93
2006	Diciembre	24.593.390	21.644.886	2.923.894	24.610	12.635.504.461	11.589.312.959	1.025.966.788	20.224.714	513,78	535,43	350,89	821,81
2007	Diciembre	25.170.283	22.066.263	3.080.821	23.199	13.600.616.846	12.406.888.709	1.173.584.698	20.143.440	540,34	562,26	380,93	868,29
2008	Diciembre	26.095.625	22.776.205	3.296.566	22.854	15.205.539.497	13.817.824.096	1.366.099.209	21.616.192	582,69	606,68	414,40	945,84
2009	Diciembre	27.048.356	23.534.497	3.489.242	24.617	17.124.126.415	15.478.384.204	1.619.973.217	25.768.993	633,09	657,69	464,28	1.046,80
2010	Diciembre	28.141.263	24.426.882	3.689.221	25.160	19.336.202.952	17.429.676.507	1.878.059.159	28.467.286	687,11	713,54	509,07	1.131,45
2011	Diciembre	29.051.423	25.176.323	3.849.895	25.205	21.199.611.087	19.076.263.729	2.093.933.098	29.414.261	729,73	757,71	543,89	1.167,00
2012	Diciembre	30.057.265	26.032.855	3.999.462	24.948	24.137.036.929	21.622.891.258	2.482.470.399	31.675.273	803,04	830,60	620,70	1.269,65
2013	Diciembre	31.199.043	27.009.011	4.165.956	24.076	27.140.475.950	24.289.178.398	2.818.530.554	32.766.998	869,91	899,30	676,56	1.360,98
2014	Diciembre	32.152.518	27.818.973	4.310.448	23.097	29.829.510.579	26.682.600.560	3.113.655.462	33.254.557	927,75	959,15	722,35	1.439,78
2015	Diciembre	32.701.562	28.276.347	4.403.154	22.061	32.730.831.216	29.235.078.798	3.461.535.355	34.217.063	1.000,90	1.033,91	786,15	1.551,02
2016	Diciembre	33.755.917	29.183.383	4.551.501	21.033	37.915.706.574	33.883.524.379	3.995.908.347	36.273.848	1.123,23	1.161,06	877,93	1.724,62
2017	Diciembre	34.497.835	29.804.964	4.672.825	20.046	41.404.141.690	36.999.190.915	4.368.322.707	36.628.069	1.200,20	1.241,38	934,84	1.827,20
2018	Total	-	-	-	-	553.950.516.529	499.607.935.589	53.898.365.203	444.215.738	-	-	-	-
	Enero	34.476.185	29.781.055	4.675.239	19.891	42.293.694.384	37.806.703.362	4.449.899.930	37.091.092	1.226,75	1.269,49	951,80	1.864,72
	Febrero	34.528.077	29.826.134	4.682.134	19.809	42.343.521.874	37.850.108.898	4.456.477.982	36.934.994	1.226,35	1.269,02	951,80	1.864,56
	Marzo	34.613.955	29.905.545	4.688.687	19.723	42.370.137.696	37.870.646.558	4.462.726.659	36.764.479	1.224,08	1.266,34	951,81	1.864,04
	Abril	34.671.708	29.948.082	4.703.989	19.637	42.566.028.274	38.052.176.821	4.477.256.589	36.594.863	1.227,69	1.270,60	951,80	1.863,57
	Mayo	34.638.381	29.908.960	4.709.900	19.521	42.583.053.262	38.063.721.898	4.482.919.256	36.412.108	1.229,36	1.272,65	951,81	1.865,28
	Junio	34.753.378	30.019.261	4.714.683	19.434	42.730.938.436	38.207.154.672	4.487.470.039	36.313.725	1.229,55	1.272,75	951,81	1.868,57
	Julio	34.810.436	30.067.095	4.723.987	19.354	42.816.340.443	38.283.714.231	4.496.456.105	36.170.106	1.229,99	1.273,28	951,83	1.868,87
	Agosto ⁽¹⁾	34.730.284	29.979.446	4.731.556	19.282	63.308.958.243	58.764.627.669	4.503.654.403	40.676.171	1.822,87	1.960,16	951,83	2.109,54
	Septiembre	34.883.217	30.126.344	4.737.686	19.187	42.903.492.518	38.358.047.785	4.509.521.137	35.923.596	1.229,92	1.273,24	951,84	1.872,29
	Octubre	34.945.829	30.182.079	4.744.655	19.095	42.999.108.080	38.447.183.799	4.516.158.411	35.765.869	1.230,45	1.273,84	951,84	1.873,05
	Noviembre ⁽¹⁾	35.028.996	30.256.520	4.753.454	19.022	64.029.312.225	59.465.035.309	4.524.168.459	40.108.457	1.827,89	1.965,36	951,76	2.108,53
	Diciembre	35.058.564	30.278.655	4.760.966	18.943	43.005.931.095	38.438.814.587	4.531.656.232	35.460.276	1.226,69	1.269,50	951,84	1.871,95
2019	Enero	35.036.586	30.259.199	4.758.578	18.809	44.857.486.889	40.079.677.804	4.738.330.618	39.478.467	1.280,30	1.324,55	995,75	2.098,91
	Febrero	35.000.937	30.230.122	4.752.096	18.719	44.799.885.318	40.028.728.909	4.731.888.919	39.267.490	1.279,96	1.324,13	995,75	2.097,73
	Marzo	35.082.424	30.305.634	4.758.111	18.679	44.935.889.344	40.158.930.774	4.737.787.349	39.171.221	1.280,87	1.325,13	995,73	2.097,07
	Abril	35.157.020	30.375.334	4.763.057	18.629	45.016.624.547	40.234.920.533	4.742.631.130	39.072.885	1.280,44	1.324,59	995,71	2.097,42
	Mayo	35.149.658	30.369.781	4.761.350	18.527	45.047.373.913	40.267.692.716	4.740.885.570	38.795.627	1.281,59	1.325,91	995,70	2.094,00
	June	35.173.246	30.405.328	4.749.478	18.440	45.083.828.454	40.316.385.822	4.728.998.203	38.444.428	1.281,76	1.325,96	995,69	2.084,84
	Julio	35.226.976	30.461.814	4.746.831	18.331	45.186.167.459	40.421.522.713	4.726.385.207	38.259.540	1.282,71	1.326,96	995,69	2.087,15
	Agosto ⁽¹⁾	35.264.921	30.527.778	4.718.886	18.257	67.326.279.015	62.585.076.771	4.698.665.633	42.536.611	1.909,16	2.050,10	995,72	2.329,88
	Subtotal	-	-	-	-	382.253.534.938	344.092.936.041	37.845.572.629	315.026.268	-	-	-	-

FONTES: INSS, Suíbe e Síntese-web

(1) Incluye la parcela relativa al abono anual (13° salario).

CUANTIDAD DE BENEFICIOS DEL REGIMÉN GENERAL EMITIDOS - 2006 A 2019

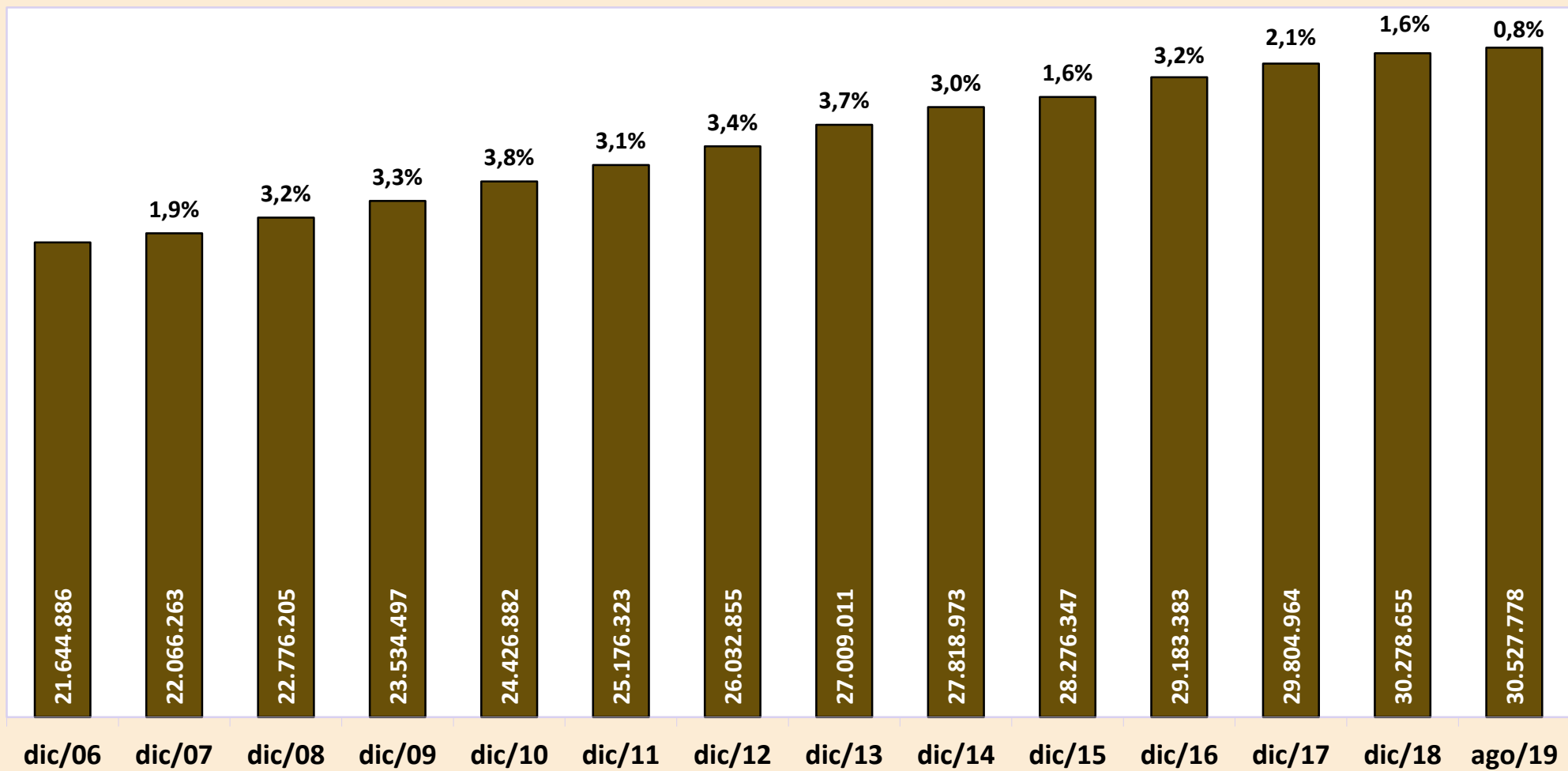

CUANTIDAD DE BENEFÍCIOS EMITIDOS POR CLIENTELA - 2006 A 2019

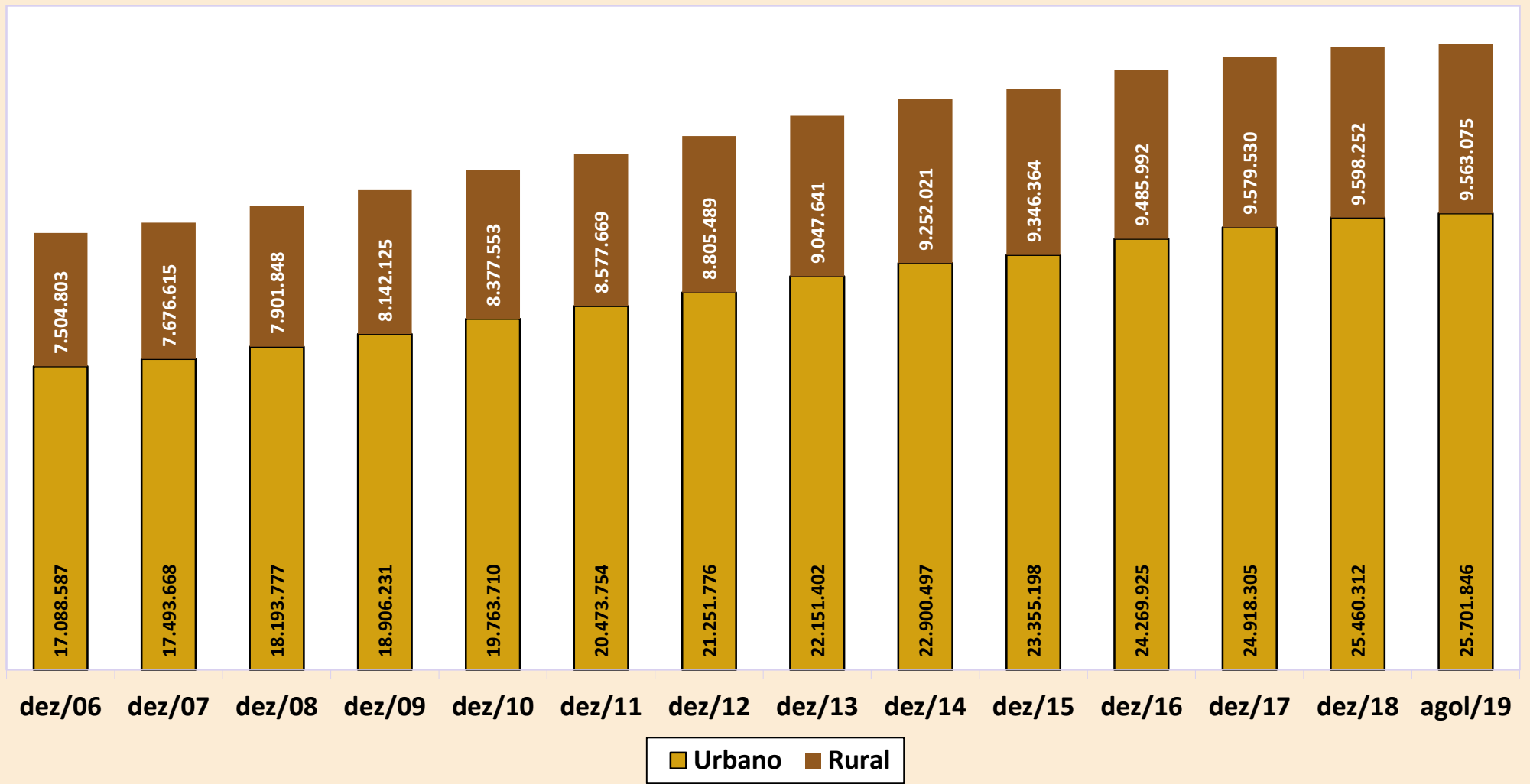

BENEFICIOS EMITIDOS SEGÚN LOS GRUPOS DE ESPECIES

GRUPOS DE ESPECIES	CANTIDAD						VALOR (R\$)						VALOR MEDIANO (R\$)				
	Total	% del total	% del grupo	% del sub grupo	Variación en Relación al mes anterior (en %)	Clientela		Total	% del total	% del grupo	% del sub grupo	Variación en Relación al mes anterior (en %)	Clientela		Total	Clientela	
						Urbana	Rural						Urbana	Rural		Urbana	Rural
TOTAL	35.264.921	100,00			0,11	25.701.846	9.563.075	67.326.279.015	100,00			49,00	54.031.021.877	13.295.257.138	1.909,16	2.102,22	1.390,27
BENEFICIOS DEL RGPS	30.527.778	86,57	100,00		0,22	21.012.879	9.514.899	62.585.076.771	92,96	100,00		54,83	49.337.806.556	13.247.270.215	2.050,10	2.347,98	1.392,27
Previsionales	29.726.272	84,29	97,37	100,00	0,23	20.240.491	9.485.781	61.200.302.134	90,90	97,79	100,00	55,00	47.987.085.067	13.213.217.067	2.058,80	2.370,85	1.392,95
Jubilados	20.710.192	58,73	67,84	69,67	0,32	13.741.189	6.969.003	44.280.779.948	65,77	70,75	72,35	56,50	34.535.265.551	9.745.514.396	2.138,12	2.513,27	1.398,41
Edad	10.897.597	30,90	35,70	36,66	0,27	4.429.122	6.468.475	17.215.727.359	25,57	27,51	28,13	55,87	8.167.852.929	9.047.874.431	1.579,77	1.844,12	1.398,76
Invalidez	3.448.235	9,78	11,30	11,60	0,01	2.971.393	476.842	6.698.496.161	9,95	10,70	10,95	58,31	6.042.085.391	656.410.770	1.942,59	2.033,42	1.376,58
Tiempo de Contribución	6.364.360	18,05	20,85	21,41	0,56	6.340.674	23.686	20.366.556.427	30,25	32,54	33,28	56,44	20.325.327.231	41.229.196	3.200,09	3.205,55	1.740,66
Pensiones por Muerte	7.761.770	22,01	25,43	26,11	0,35	5.390.897	2.370.873	14.941.558.785	22,19	23,87	24,41	57,23	11.640.606.701	3.300.952.084	1.925,02	2.159,31	1.392,29
Auxilios	1.183.854	3,36	3,88	3,98	-1,35	1.040.457	143.397	1.902.097.850	2,83	3,04	3,11	18,24	1.737.720.825	164.377.025	1.606,70	1.670,15	1.146,31
Enfermedad	1.034.966	2,93	3,39	3,48	-1,64	915.281	119.685	1.718.140.721	2,55	2,75	2,81	15,62	1.573.067.264	145.073.457	1.660,09	1.718,67	1.212,13
Accidente	108.595	0,31	0,36	0,37	1,05	87.555	21.040	119.178.076	0,18	0,19	0,19	50,26	103.582.401	15.595.675	1.097,45	1.183,06	741,24
Reclusión	40.293	0,11	0,13	0,14	-0,13	37.621	2.672	64.779.053	0,10	0,10	0,11	49,56	61.071.160	3.707.893	1.607,70	1.623,33	1.387,68
Salario-Maternidad	70.378	0,20	0,23	0,24	-10,56	67.870	2.508	75.799.666	0,11	0,12	0,12	-3,33	73.426.104	2.373.562	1.077,04	1.081,86	946,40
Otros ⁽¹⁾	78	0,00	0,00	0,00	-1,27	78	-	65.886	0,00	0,00	0,00	-0,99	65.886	-	844,69	844,69	-
Accidentarios	801.506	2,27	2,63	100,00	-0,25	772.388	29.118	1.384.774.637	2,06	2,21	100,00	47,90	1.350.721.490	34.053.147	1.727,72	1.748,76	1.169,49
Jubilación por Invalidez	219.613	0,62	0,72	27,40	0,03	206.110	13.503	516.858.864	0,77	0,83	37,32	58,88	498.401.568	18.457.296	2.353,50	2.418,13	1.366,90
Pensión por muerte	107.285	0,30	0,35	13,39	-0,14	103.606	3.679	227.625.482	0,34	0,36	16,44	60,04	222.329.602	5.295.880	2.121,69	2.145,91	1.439,49
Auxilio-Enfermedad	97.646	0,28	0,32	12,18	-2,12	94.346	3.300	186.607.195	0,28	0,30	13,48	14,43	182.727.441	3.879.754	1.911,06	1.936,78	1.175,68
Auxilio-Accidente	339.067	0,96	1,11	42,30	0,15	330.431	8.636	444.092.076	0,66	0,71	32,07	50,04	437.671.859	6.420.217	1.309,75	1.324,55	743,42
Auxilio-Suplementar	37.895	0,11	0,12	4,73	-0,91	37.895	-	9.591.020	0,01	0,02	0,69	-0,87	9.591.020	-	253,09	253,09	-
BENEFICIOS ASISTENCIALES	4.718.886	13,38	100,00		-0,59	4.670.710	48.176	4.698.665.633	6,98	100,00		-0,59	4.650.678.710	47.986.924	995,72	995,71	996,08
Amparos Asistenciales (LOAS)	4.618.737	13,10	97,88	100,00	-0,58	4.618.737	-	4.598.969.896	6,83	97,88	100,00	-0,57	4.598.969.896	-	995,72	995,72	-
Anciano	2.020.157	5,73	42,81	43,74	-0,63	2.020.157	-	2.013.606.531	2,99	42,85	43,78	-0,62	2.013.606.531	-	996,76	996,76	-
Portador de Deficiencia	2.598.580	7,37	55,07	56,26	-0,53	2.598.580	-	2.585.363.365	3,84	55,02	56,22	-0,53	2.585.363.365	-	994,91	994,91	-
Rentas Mensuales Vitalicias (RMV)	100.149	0,28	2,12	100,00	-1,21	51.973	48.176	99.695.737	0,15	2,12	100,00	-1,21	51.708.814	47.986.924	995,47	994,92	996,08
Anciano	10.982	0,03	0,23	10,97	-2,40	5.456	5.526	10.956.218	0,02	0,23	10,99	-2,40	5.441.942	5.514.275	997,65	997,42	997,88
Portador de Deficiencia	89.167	0,25	1,89	89,03	-1,06	46.517	42.650	88.739.520	0,13	1,89	89,01	-1,06	46.266.872	42.472.648	995,21	994,62	995,84
BENEFICIOS DE LA LEGISLACIÓN ESPECÍFICA (BLE) ⁽²⁾	18.257	0,05	-	-	-0,40	18.257	-	42.536.611	0,06	-	-	11,18	42.536.611	-	2.329,88	2.329,88	-

Fuentes: INSS / SUB y SINTESE

(1) Incluye las siguientes especies: 47 - Abono de permanencia en servicio 25%; 48 - abono de permanencia en servicio 20%; 68 - Peculio especial de jubilados; 79 - abono del servidor jubilado por la autarquía empleadora; (2) incluye las siguientes especies: 22 - pensión por muerte estatutaria; 26 - Pensión especial (Ley N° 593/48), 37 - Jubilación de extra numerario de la Unión; 38 Jubilación de la extinta CAPIN; 54 - pensión especial vitalicia (ley n° 9.793); 56 - Pensiones mensual de por vida por el síndrome de talidomida; 58 - Jubilación excepcional de amnistía; 59 - Pensión por muerte excepcional del amnistiado; 60 - pensión mensual vitalicia por invalidez; 76 - Salario-Familia estatutaria del RFFSA; 85 - pensión mensual vitalicia del cauchero; 86 - pensión mensual vitalicia del dependiente del cauchero; 89 - pensión especial para las víctimas de hemodíalisis Caruaru; 96 - pensión especial a las personas afectadas por lepra. Excluyendo el BLE adicional.

DISTRIBUCIÓN DE LA CANTIDAD DE BENEFICIOS EMITIDOS POR GRUPOS DE ESPECIES (EN %)

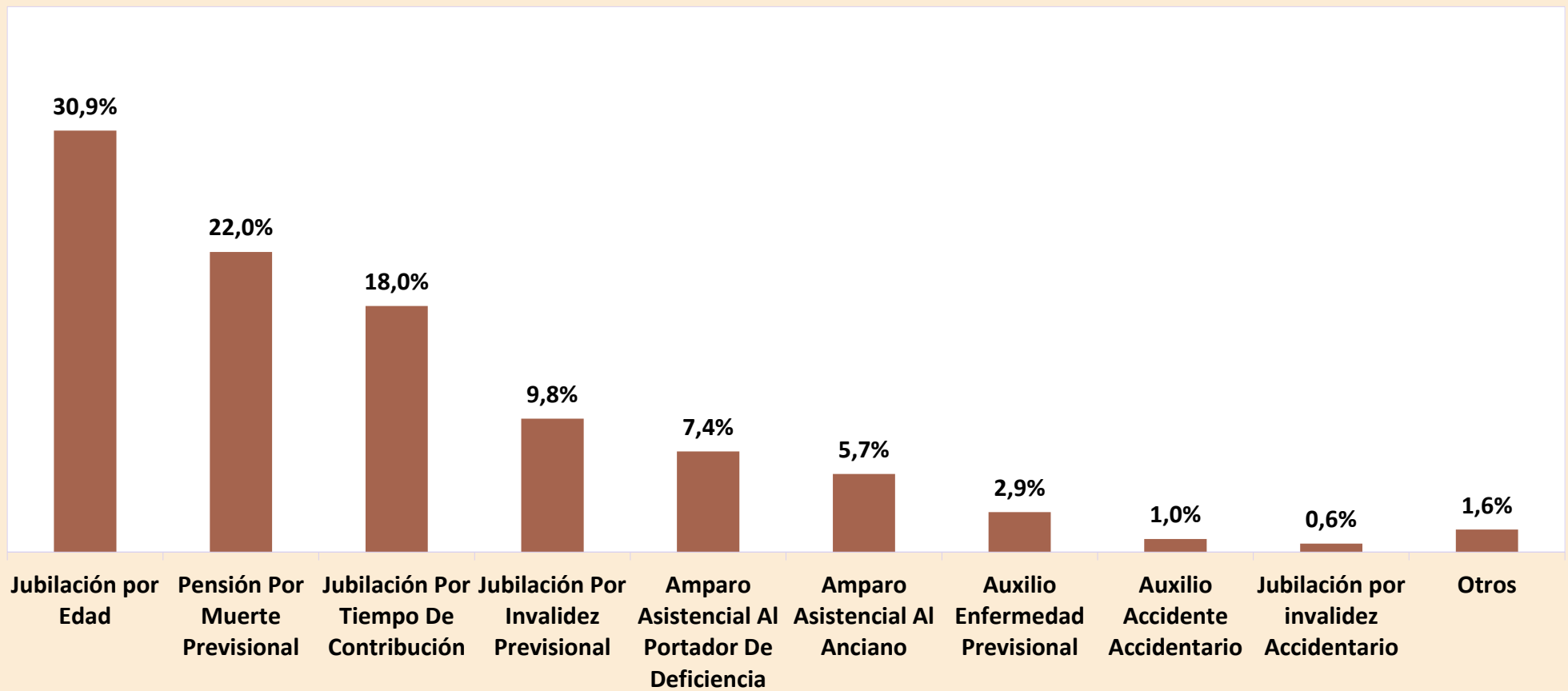

DISTRIBUCIÓN DEL VALOR DE BENEFICIOS EMITIDOS POR GRUPOS DE ESPECIES (EN %)

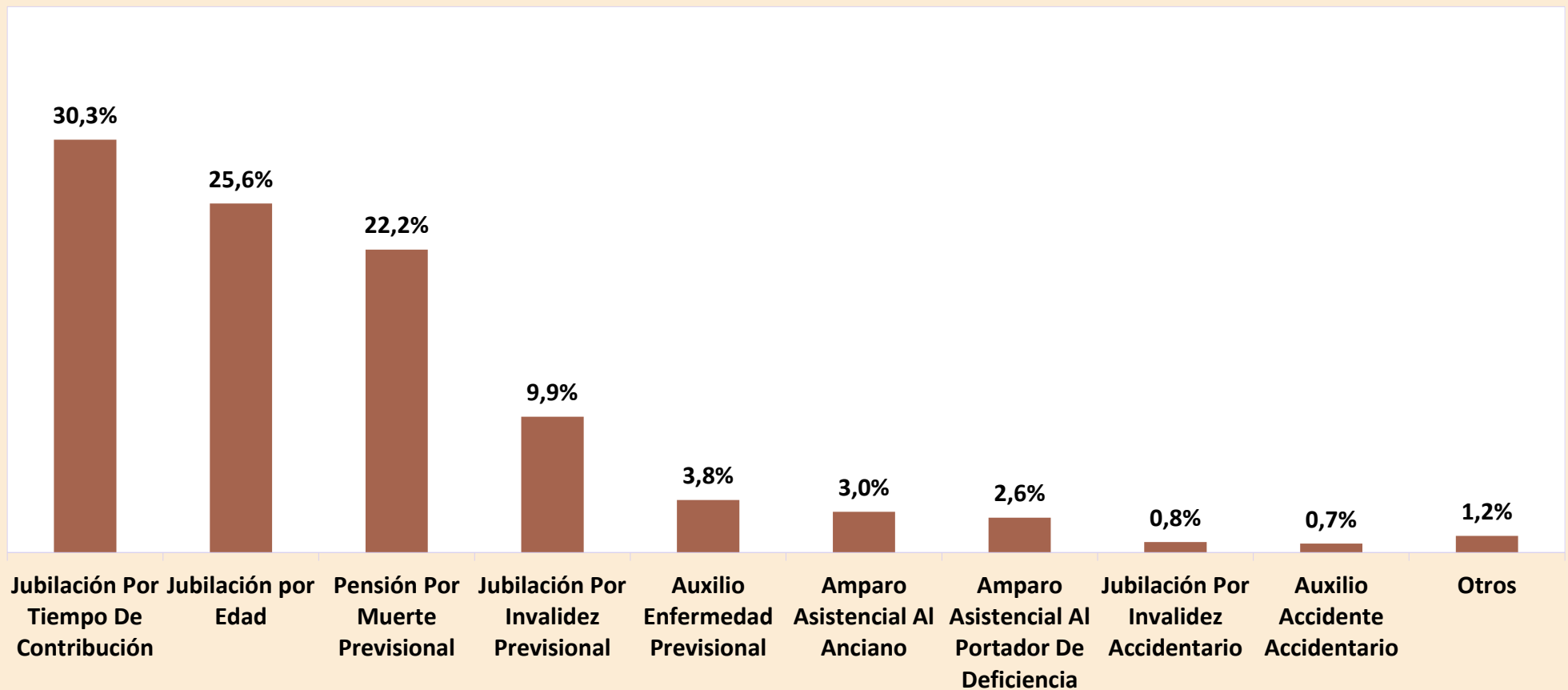

16

BENEFICIOS EMITIDOS POR GRANDES GRUPOS, SEGÚN LOS RANGOS DE VALORES

RANGOS DE VALORES (EN BENEFICIO MÍNIMO)	CANTIDAD						VALOR (R\$)					
	Total	% sobre el total	% Acumulado	Beneficios del RGPS	Beneficios Asistenciales	BLE	Total	% sobre el total	% Acumulado	Beneficios del RGPS	Beneficios Asistenciales	BLE
TOTAL	35.264.921	100,00	–	30.527.778	4.718.886	18.257	50.035.757.786	100,00	–	45.293.453.964	4.702.409.875	39.893.947
< 1	773.902	2,19	2,19	764.158	9.628	116	423.736.985	0,85	0,85	421.117.306	2.566.780	52.900
= 1	22.908.954	64,96	67,16	18.198.035	4.709.238	1.681	22.863.136.092	45,69	46,54	18.161.638.930	4.699.819.524	1.677.638
1 - 2	5.757.516	16,33	83,48	5.742.567	20	14.929	8.208.254.555	16,40	62,95	8.181.423.253	23.571	26.807.731
2 - 3	2.934.564	8,32	91,80	2.934.357	–	207	7.244.069.148	14,48	77,42	7.243.582.632	–	486.516
3 - 4	1.810.127	5,13	96,94	1.809.753	–	374	6.230.074.017	12,45	89,87	6.228.800.065	–	1.273.952
4 - 5	768.469	2,18	99,12	768.270	–	199	3.383.175.545	6,76	96,64	3.382.285.387	–	890.158
5 - 6	303.457	0,86	99,98	303.337	–	120	1.612.533.335	3,22	99,86	1.611.870.141	–	663.194
6 - 7	3.867	0,01	99,99	3.711	–	156	25.187.312	0,05	99,91	24.151.363	–	1.035.949
7 - 8	1.305	0,00	99,99	1.196	–	109	9.656.707	0,02	99,93	8.807.920	–	848.787
8 - 9	552	0,00	99,99	523	–	29	4.652.035	0,01	99,94	4.405.967	–	246.068
9 - 10	454	0,00	100,00	373	–	81	4.273.347	0,01	99,95	3.538.299	–	735.048
10 - 20	1.463	0,00	100,00	1.314	–	149	19.223.994	0,04	99,98	17.038.539	–	2.185.455
20 - 30	194	0,00	100,00	135	–	59	4.509.820	0,01	99,99	3.144.299	–	1.365.521
30 - 40	94	0,00	100,00	49	–	45	3.150.349	0,01	100,00	1.649.863	–	1.500.486
40 - 50	3	0,00	100,00	–	–	3	124.545	0,00	100,00	–	–	124.545
50 - 60	–	–	100,00	–	–	–	–	–	100,00	–	–	–
60 - 70	–	–	100,00	–	–	–	–	–	100,00	–	–	–
70 - 80	–	–	100,00	–	–	–	–	–	100,00	–	–	–
80 - 90	–	–	100,00	–	–	–	–	–	100,00	–	–	–
90 - 100	–	–	100,00	–	–	–	–	–	100,00	–	–	–
> 100	–	–	100,00	–	–	–	–	–	100,00	–	–	–

Fuentes: INSS / SUB y SINTESE

Nota: el valor total de los créditos de este cuadro es diferente de los valores totales constantes en los cuadros 10, 11 , 15 y 16, por presentar los datos referentes al valor bruto del beneficio, no incluyendo otros créditos de naturaleza eventual y los descuentos.

17

BENEFICIOS EMITIDOS POR CLIENTELA Y GRANDES GRUPOS, SEGÚN LOS RANGOS DE VALORES

RANGOS DE VALORES (EN BENEFICIO MÍNIMO)	CLIENTELA URBANA								CLIENTELA RURAL					
	Cantidad				Valor (R\$)				Cantidad			Valor (R\$)		
	Total	Beneficios del RGPS	Beneficios Asistenciales	BLE	Total	Beneficios del RGPS	Beneficios Asistenciales	BLE	Total	Beneficios del RGPS	Beneficios Asistenciales	Total	Beneficios del RGPS	Beneficios Asistenciales
TOTAL	25.701.846	21.012.879	4.670.710	18.257	40.500.409.990	35.806.117.268	4.654.398.775	39.893.947	9.563.075	9.514.899	48.176	9.535.347.796	9.487.336.696	48.011.100
< 1	692.509	682.858	9.535	116	385.697.791	383.102.377	2.542.514	52.900	81.393	81.300	93	38.039.195	38.014.929	24.266
= 1	13.493.812	8.830.976	4.661.155	1.681	13.466.824.376	8.813.314.048	4.651.832.690	1.677.638	9.415.142	9.367.059	48.083	9.396.311.716	9.348.324.882	47.986.834
1 - 2	5.699.965	5.685.016	20	14.929	8.131.658.578	8.104.827.277	23.571	26.807.731	57.551	57.551	-	76.595.976	76.595.976	-
2 - 3	2.927.955	2.927.748	-	207	7.228.491.138	7.228.004.622	-	486.516	6.609	6.609	-	15.578.010	15.578.010	-
3 - 4	1.808.357	1.807.983	-	374	6.223.991.566	6.222.717.614	-	1.273.952	1.770	1.770	-	6.082.451	6.082.451	-
4 - 5	767.950	767.751	-	199	3.380.928.358	3.380.038.200	-	890.158	519	519	-	2.247.187	2.247.187	-
5 - 6	303.369	303.249	-	120	1.612.060.073	1.611.396.879	-	663.194	88	88	-	473.262	473.262	-
6 - 7	3.864	3.708	-	156	25.167.313	24.131.364	-	1.035.949	3	3	-	19.999	19.999	-
7 - 8	1.305	1.196	-	109	9.656.707	8.807.920	-	848.787	-	-	-	-	-	-
8 - 9	552	523	-	29	4.652.035	4.405.967	-	246.068	-	-	-	-	-	-
9 - 10	454	373	-	81	4.273.347	3.538.299	-	735.048	-	-	-	-	-	-
10 - 20	1.463	1.314	-	149	19.223.994	17.038.539	-	2.185.455	-	-	-	-	-	-
20 - 30	194	135	-	59	4.509.820	3.144.299	-	1.365.521	-	-	-	-	-	-
30 - 40	94	49	-	45	3.150.349	1.649.863	-	1.500.486	-	-	-	-	-	-
40 - 50	3	-	-	3	124.545	-	-	124.545	-	-	-	-	-	-
50 - 60	-	-	-	-	-	-	-	-	-	-	-	-	-	-
60 - 70	-	-	-	-	-	-	-	-	-	-	-	-	-	-
70 - 80	-	-	-	-	-	-	-	-	-	-	-	-	-	-
80 - 90	-	-	-	-	-	-	-	-	-	-	-	-	-	-
90 - 100	-	-	-	-	-	-	-	-	-	-	-	-	-	-
> 100	-	-	-	-	-	-	-	-	-	-	-	-	-	-

Fuentes: INSS / SUB y SINTESE

Nota: el valor total de los créditos de este cuadro es diferente de los valores totales constantes en los cuadros 10, 11, 15 y 16, por presentar los datos referentes al valor bruto del beneficio, no incluyendo otros créditos de naturaleza eventual y los descuentos.

DISTRIBUCIÓN DE LA CANTIDAD DE BENEFICIOS EMITIDOS POR CLIENTELA SEGÚN LOS RANGOS DE VALORES (EN %)

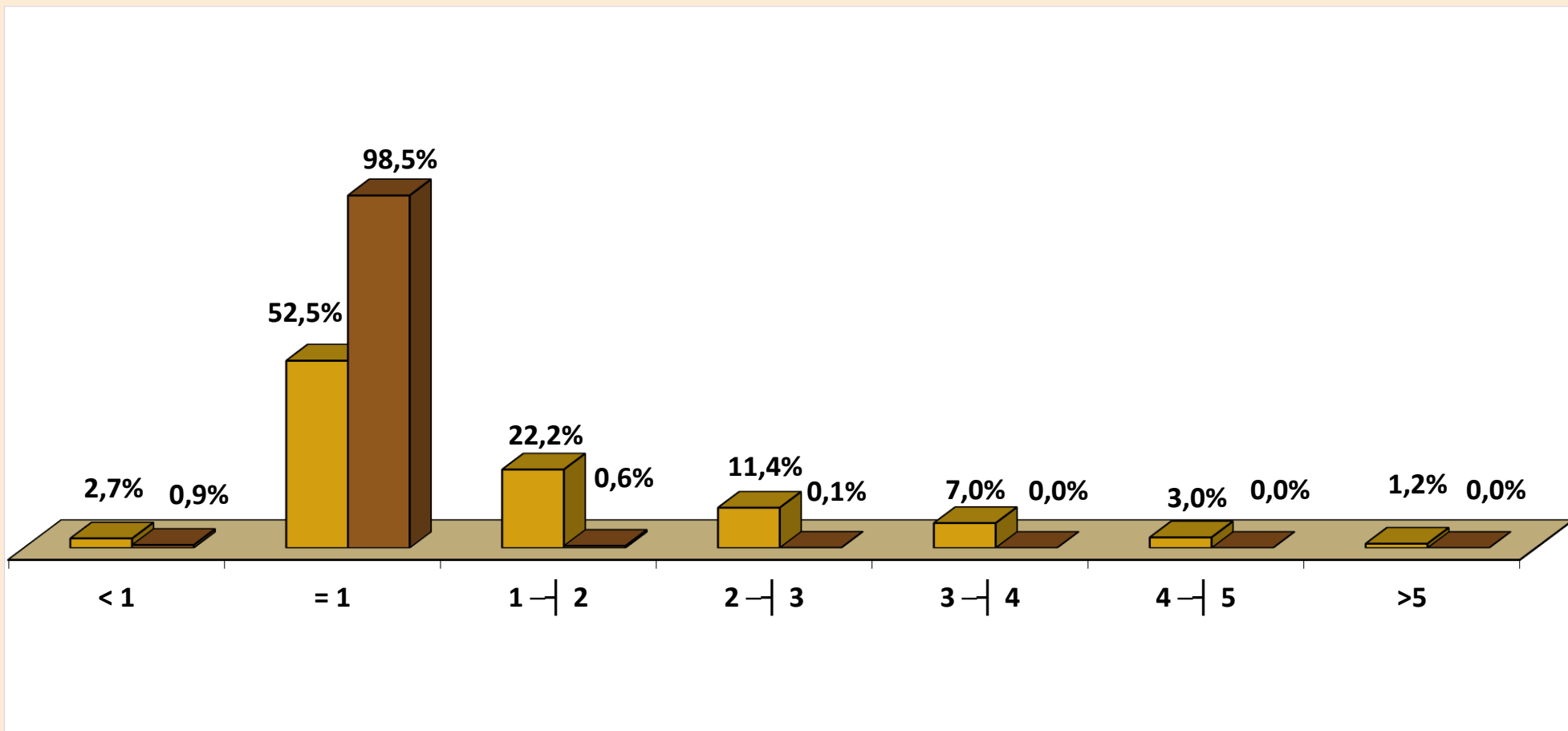

■ Urbana ■ Rural

DISTRIBUCIÓN DEL VALOR DE BENEFICIOS EMITIDOS POR CLIENTELA SEGÚN LOS RANGOS DE VALORES (EN %)

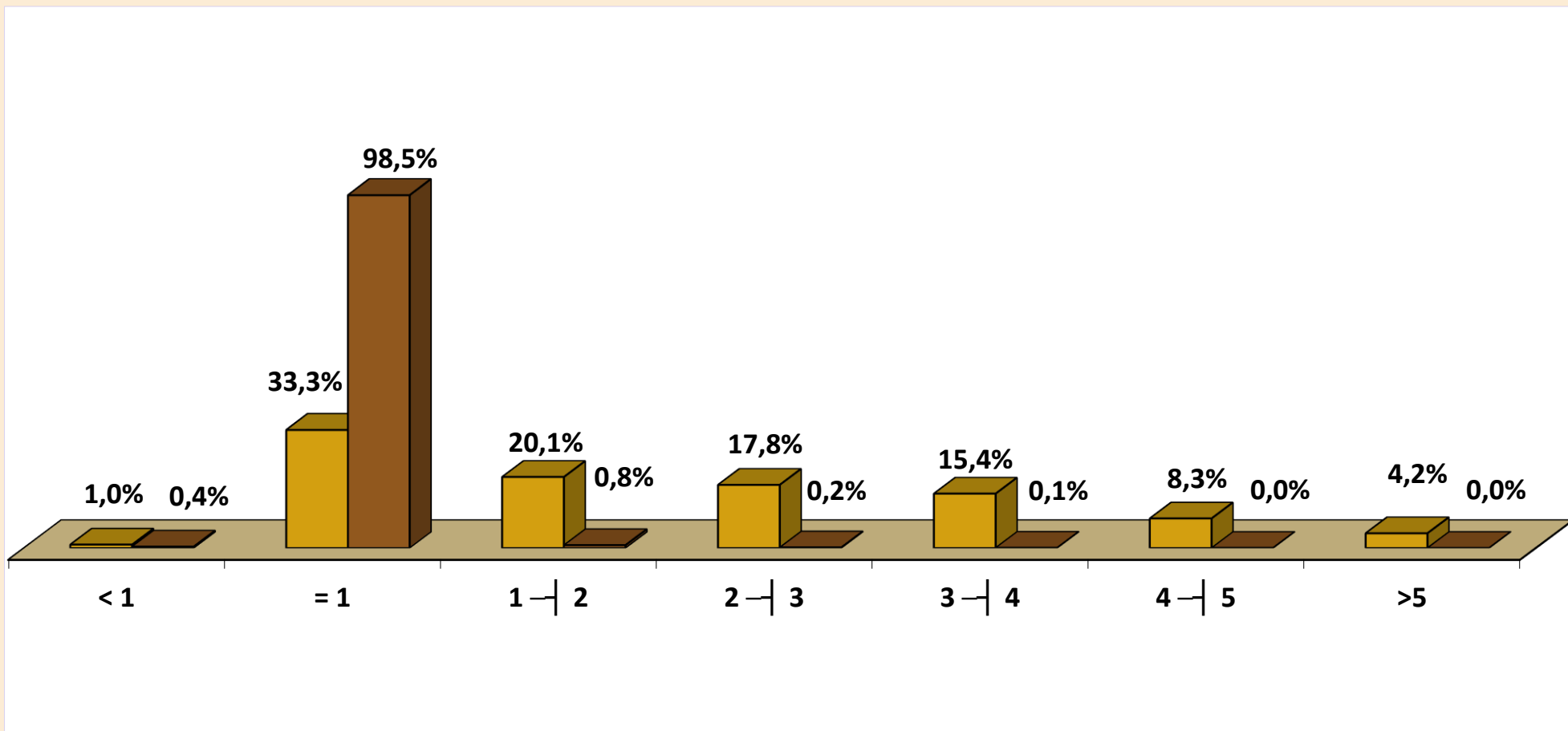

■ Urbana ■ Rural

BENEFICIOS EMITIDOS POR RANGOS DE VALORES SEGÚN LAS UNIDADES DE LA FEDERACIÓN

GRANDE REGIONES Y UNIDADES DE LA FEDERACIÓN	CANTIDAD						VALOR (R\$)					
	Rangos de Valores (En Beneficio Mínimo)						Rangos de Valores (En Beneficio Mínimo)					
	Total	< 1	= 1	1 a 5	5 a 10	> 10	Total	< 1	= 1	1 a 5	5 a 10	> 10
BRASIL	30.527.778	764.158	18.198.035	11.254.947	309.140	1.498	45.293.453.964	421.117.306	18.161.638.930	25.036.091.337	1.652.773.691	21.832.701
NORTE	1.407.810	29.881	1.096.755	272.803	8.328	43	1.742.725.400	16.352.186	1.094.561.490	586.651.500	44.544.553	615.671
Rondônia	199.282	6.467	158.583	33.264	963	5	230.423.924	3.569.893	158.265.834	63.376.223	5.153.500	58.474
Acre	67.699	2.440	53.402	11.471	386	—	81.047.083	1.262.907	53.295.196	24.428.420	2.060.561	—
Amazonas	228.473	4.415	154.588	67.360	2.099	11	320.373.616	2.535.456	154.278.824	152.177.877	11.239.667	141.792
Roraima	31.746	807	24.851	5.861	227	—	38.675.234	428.640	24.801.298	12.225.316	1.219.979	—
Pará	677.286	11.737	538.608	122.983	3.931	27	836.754.965	6.411.481	537.530.784	271.373.635	21.023.660	415.404
Amapá	36.264	908	26.200	8.922	234	—	46.311.315	480.555	26.147.600	18.437.961	1.245.199	—
Tocantins	167.060	3.107	140.523	22.942	488	—	189.139.264	1.663.254	140.241.954	44.632.069	2.601.987	—
NORDESTE	7.873.694	169.394	6.346.329	1.316.658	40.955	358	9.482.285.097	88.324.786	6.333.636.342	2.834.783.965	220.309.594	5.230.410
Maranhão	916.022	12.166	822.979	78.105	2.756	16	1.007.510.678	6.385.765	821.333.042	164.698.762	14.811.639	281.469
Piauí	580.985	8.339	514.127	56.857	1.644	18	644.761.251	4.430.813	513.098.746	118.178.357	8.826.511	226.824
Ceará	1.263.357	26.643	1.057.732	173.357	5.569	56	1.475.650.213	13.703.590	1.055.616.536	375.459.699	30.102.776	767.613
Rio Grande do Norte	495.943	13.711	392.998	86.513	2.688	33	595.707.313	6.946.420	392.212.004	181.527.587	14.541.520	479.782
Paraíba	622.926	13.981	515.241	91.063	2.615	26	723.272.338	7.230.012	514.210.518	187.261.466	14.182.747	387.595
Pernambuco	1.223.906	34.010	901.588	279.807	8.400	101	1.573.171.018	17.811.532	899.784.824	608.587.198	45.466.642	1.520.821
Alagoas	416.936	8.657	319.068	86.597	2.594	20	515.178.318	4.463.517	318.429.864	178.078.795	13.923.614	282.528
Sergipe	296.014	8.746	223.432	61.469	2.346	21	373.394.832	4.391.478	222.985.136	133.126.345	12.563.944	327.929
Bahia	2.057.605	43.141	1.599.164	402.890	12.343	67	2.573.639.136	22.961.659	1.595.965.672	887.865.756	65.890.201	955.848
SUDESTE	13.877.774	371.264	6.528.341	6.785.558	191.841	770	23.304.264.920	207.593.918	6.515.284.318	15.545.490.382	1.024.860.354	11.035.948
Minas Gerais	3.540.279	73.592	2.290.771	1.145.356	30.405	155	4.949.044.943	39.055.707	2.286.189.458	2.459.209.086	162.420.884	2.169.808
Espírito Santo	567.559	15.838	353.336	192.229	6.126	30	817.240.629	8.515.443	352.629.328	423.036.642	32.653.997	405.219
Rio de Janeiro	2.639.016	70.816	1.174.279	1.349.694	43.865	362	4.611.366.479	36.104.640	1.171.930.442	3.161.114.233	236.758.470	5.458.695
São Paulo	7.130.920	211.018	2.709.955	4.098.279	111.445	223	12.926.612.869	123.918.128	2.704.535.090	9.502.130.422	593.027.003	3.002.226
SUL	5.717.982	153.921	3.185.267	2.328.494	50.097	203	8.423.940.672	86.605.210	3.178.896.466	4.888.244.064	267.176.872	3.018.060
Paraná	1.807.477	43.231	1.057.152	692.985	14.061	48	2.591.779.134	24.287.227	1.055.037.696	1.436.709.870	74.977.434	766.907
Santa Catarina	1.410.313	50.073	718.998	628.259	12.935	48	2.118.232.037	28.937.532	717.560.004	1.302.060.312	68.974.347	699.843
Rio Grande do Sul	2.500.192	60.617	1.409.117	1.007.250	23.101	107	3.713.929.501	33.380.451	1.406.298.766	2.149.473.882	123.225.092	1.551.310
CENTRO-OESTE	1.650.518	39.698	1.041.343	551.434	17.919	124	2.340.237.874	22.241.206	1.039.260.314	1.180.921.425	95.882.317	1.932.613
Mato Grosso do Sul	305.474	8.437	189.793	105.223	2.009	12	415.274.631	4.747.593	189.413.414	210.199.206	10.744.506	169.913
Mato Grosso	341.480	8.644	238.736	92.272	1.821	7	435.296.063	4.988.841	238.258.528	182.244.514	9.708.358	95.822
Goiás	662.618	13.899	451.409	191.456	5.828	26	888.485.229	7.709.289	450.506.182	398.695.401	31.239.536	334.822
Distrito Federal	340.946	8.718	161.405	162.483	8.261	79	601.181.951	4.795.483	161.082.190	389.782.304	44.189.917	1.332.057

Fuentes: INSS / SUB y SINTESE

Nota: el valor total de los créditos de este cuadro es diferente de los valores totales constantes en los cuadros 10, 11, 15 y 16, por presentar los datos referentes al valor bruto del beneficio, no incluyendo otros créditos de naturaleza eventual y los descuentos.

19

BENEFICIOS EMITIDOS SEGÚN LAS UNIDADES DE LA FEDERACIÓN

GRANDES REGIONES Y UNIDADES DE LA FEDERACIÓN	CANTIDAD						VALOR (EN R\$)						VALOR MEDIANO (R\$)		
	Total	% del total	Variación en Relación al mes anterior (en %)	Clientela		% Rural sobre total	Total	% del total	Variación en Relación al mes anterior (en %)	Clientela		% Rural sobre total	Total	Clientela	
				Urbana	Rural					Urbana	Rural			Urbana	Rural
BRASIL	30.527.778	100,00	0,22	21.012.879	9.514.899	31,2	62.585.076.771	100,00	54,83	49.337.806.556	13.247.270.215	21,2	2.050,10	2.347,98	1.392,27
NORTE	1.407.810	4,61	0,50	529.638	878.172	62,4	2.367.896.673	3,78	56,19	1.170.797.919	1.197.098.754	50,6	1.681,97	2.210,56	1.363,17
Rondônia	199.282	0,65	0,47	64.374	134.908	67,7	316.263.536	0,51	53,03	129.683.360	186.580.177	59,0	1.587,02	2.014,53	1.383,02
Acre	67.699	0,22	0,27	21.728	45.971	67,9	110.272.858	0,18	55,34	48.151.826	62.121.032	56,3	1.628,87	2.216,12	1.351,31
Amazonas	228.473	0,75	0,38	119.735	108.738	47,6	433.037.005	0,69	55,83	284.288.141	148.748.863	34,4	1.895,35	2.374,31	1.367,96
Roraima	31.746	0,10	0,36	11.510	20.236	63,7	52.304.551	0,08	55,70	24.792.439	27.512.111	52,6	1.647,59	2.153,99	1.359,56
Pará	677.286	2,22	0,63	246.912	430.374	63,5	1.131.905.591	1,81	57,54	550.726.494	581.179.097	51,3	1.671,24	2.230,46	1.350,40
Amapá	36.264	0,12	0,31	16.178	20.086	55,4	62.013.149	0,10	57,23	35.089.470	26.923.680	43,4	1.710,05	2.168,96	1.340,42
Tocantins	167.060	0,55	0,38	49.201	117.859	70,5	262.099.983	0,42	55,09	98.066.189	164.033.794	62,6	1.568,90	1.993,17	1.391,78
NORDESTE	7.873.694	25,79	0,16	3.172.566	4.701.128	59,7	13.047.294.968	20,85	55,50	6.587.840.752	6.459.454.216	49,5	1.657,07	2.076,50	1.374,02
Maranhão	916.022	3,00	0,03	177.105	738.917	80,7	1.360.542.127	2,17	57,17	368.402.360	992.139.766	72,9	1.485,27	2.080,14	1.342,69
Piauí	580.985	1,90	-0,04	159.464	421.521	72,6	886.557.214	1,42	54,48	307.653.783	578.903.431	65,3	1.525,96	1.929,30	1.373,37
Ceará	1.263.357	4,14	0,11	474.873	788.484	62,4	2.037.602.758	3,26	55,50	952.813.261	1.084.789.497	53,2	1.612,85	2.006,46	1.375,79
Rio Grande do Norte	495.943	1,62	0,23	224.853	271.090	54,7	812.886.220	1,30	55,78	442.939.773	369.946.447	45,5	1.639,07	1.969,91	1.364,66
Paraíba	622.926	2,04	0,08	261.452	361.474	58,0	1.001.596.239	1,60	55,10	499.316.818	502.279.421	50,1	1.607,89	1.909,78	1.389,53
Pernambuco	1.223.906	4,01	0,16	633.665	590.241	48,2	2.164.581.100	3,46	55,53	1.356.007.788	808.573.312	37,4	1.768,58	2.139,94	1.369,90
Alagoas	416.936	1,37	0,20	224.025	192.911	46,3	702.999.545	1,12	55,62	440.378.870	262.620.676	37,4	1.686,11	1.965,76	1.361,36
Sergipe	296.014	0,97	0,19	147.885	148.129	50,0	513.349.567	0,82	55,33	309.967.169	203.382.398	39,6	1.734,21	2.096,00	1.373,01
Bahia	2.057.605	6,74	0,29	869.244	1.188.361	57,8	3.567.180.199	5,70	55,14	1.910.360.931	1.656.819.269	46,4	1.733,66	2.197,73	1.394,21
SUDESTE	13.877.774	45,46	0,19	12.060.406	1.817.368	13,1	32.267.006.559	51,56	54,72	29.676.225.567	2.590.780.993	8,0	2.325,09	2.460,63	1.425,57
Minas Gerais	3.540.279	11,60	0,12	2.500.409	1.039.870	29,4	6.842.371.644	10,93	54,36	5.368.015.867	1.474.355.777	21,5	1.932,72	2.146,86	1.417,83
Espírito Santo	567.559	1,86	0,34	385.535	182.024	32,1	1.125.343.297	1,80	55,07	870.282.724	255.060.573	22,7	1.982,78	2.257,34	1.401,25
Rio de Janeiro	2.639.016	8,64	0,29	2.567.657	71.359	2,7	6.378.161.526	10,19	55,23	6.276.892.866	101.268.661	1,6	2.416,87	2.444,60	1.419,14
São Paulo	7.130.920	23,36	0,17	6.606.805	524.115	7,3	17.921.130.092	28,63	54,65	17.161.034.110	760.095.982	4,2	2.513,16	2.597,48	1.450,25
SUL	5.717.982	18,73	0,22	4.187.597	1.530.385	26,8	11.684.960.672	18,67	54,24	9.511.673.734	2.173.286.938	18,6	2.043,55	2.271,39	1.420,09
Paraná	1.807.477	5,92	0,33	1.232.807	574.670	31,8	3.595.019.274	5,74	54,71	2.778.293.611	816.725.663	22,7	1.988,97	2.253,63	1.421,21
Santa Catarina	1.410.313	4,62	0,22	1.089.909	320.404	22,7	2.937.101.682	4,69	53,80	2.483.363.692	453.737.990	15,4	2.082,59	2.278,51	1.416,14
Rio Grande do Sul	2.500.192	8,19	0,13	1.864.881	635.311	25,4	5.152.839.716	8,23	54,17	4.250.016.431	902.823.285	17,5	2.060,98	2.278,97	1.421,07
CENTRO-OESTE	1.650.518	5,41	0,50	1.062.672	587.846	35,6	3.217.917.898	5,14	54,45	2.391.268.584	826.649.314	25,7	1.949,64	2.250,24	1.406,23
Mato Grosso do Sul	305.474	1,00	0,54	202.417	103.057	33,7	569.019.587	0,91	53,94	422.412.469	146.607.118	25,8	1.862,74	2.086,84	1.422,58
Mato Grosso	341.480	1,12	0,48	171.402	170.078	49,8	596.658.839	0,95	54,35	357.883.748	238.775.092	40,0	1.747,27	2.087,98	1.403,92
Goiás	662.618	2,17	0,34	413.832	248.786	37,5	1.223.712.809	1,96	54,58	874.662.300	349.050.509	28,5	1.846,78	2.113,57	1.403,02
Distrito Federal	340.946	1,12	0,79	275.021	65.925	19,3	828.526.663	1,32	54,68	736.310.067	92.216.596	11,1	2.430,08	2.677,29	1.398,81

Fuentes: INSS / SUB y SINTESE

VALOR MEDIANO DE BENEFICIOS EMITIDOS, SEGÚN LAS UNIDADES DE LA FEDERACIÓN

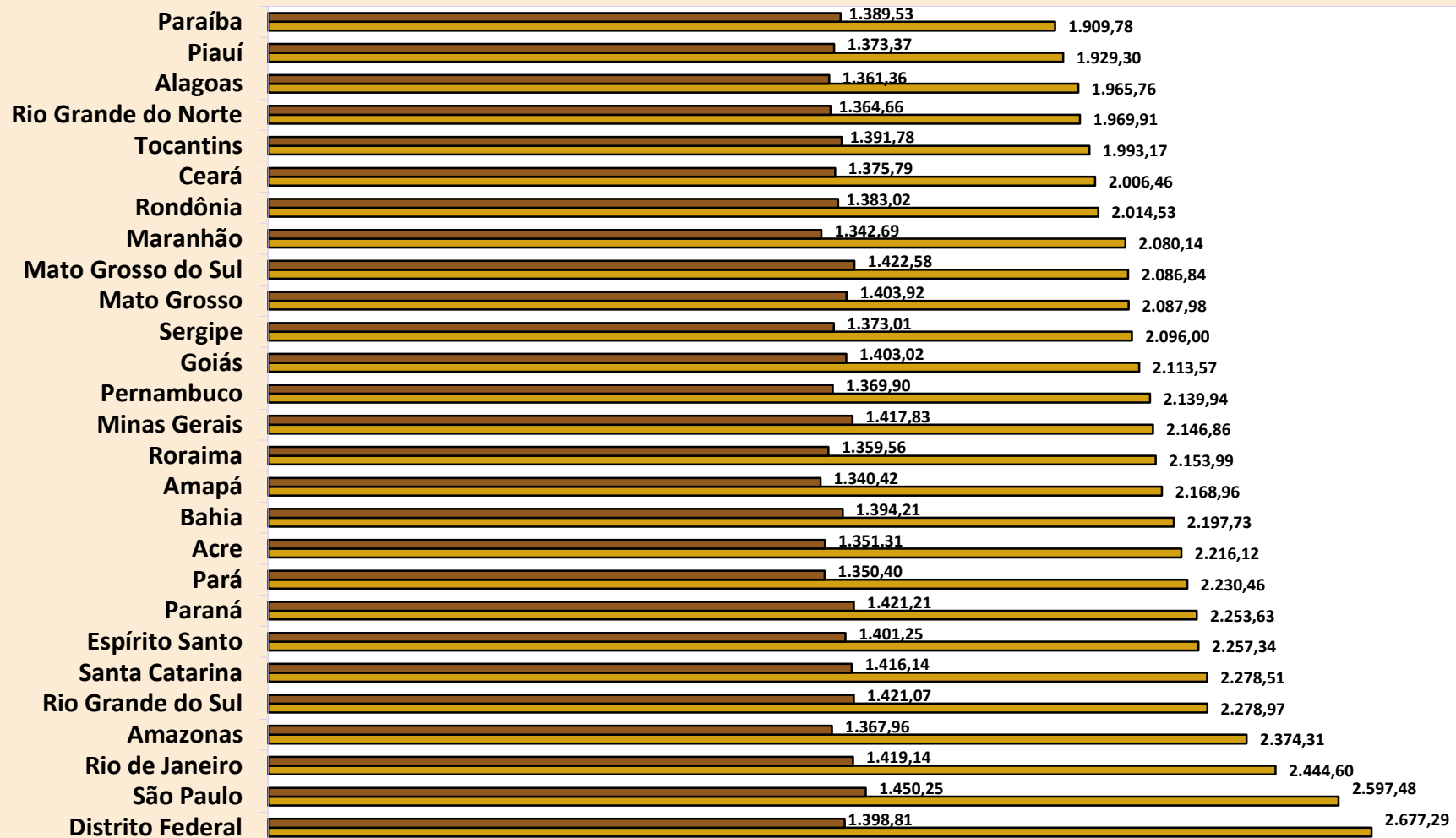

■ Rural ■ Urbana

DISTRIBUCIÓN DE LA CANTIDAD DE BENEFICIOS EMITIDOS, SEGÚN LAS GRANDES REGIONES

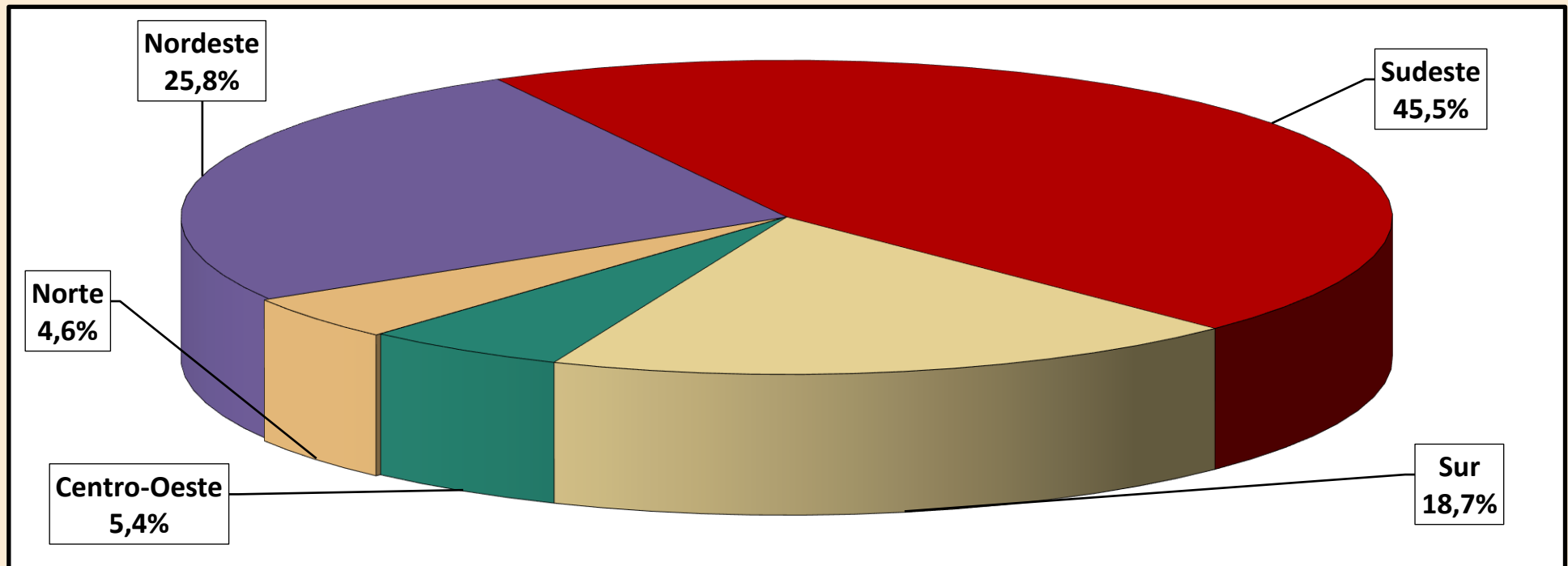

DISTRIBUCIÓN DEL VALOR DE BENEFICIOS EMITIDOS, SEGÚN LAS GRANDES REGIONES

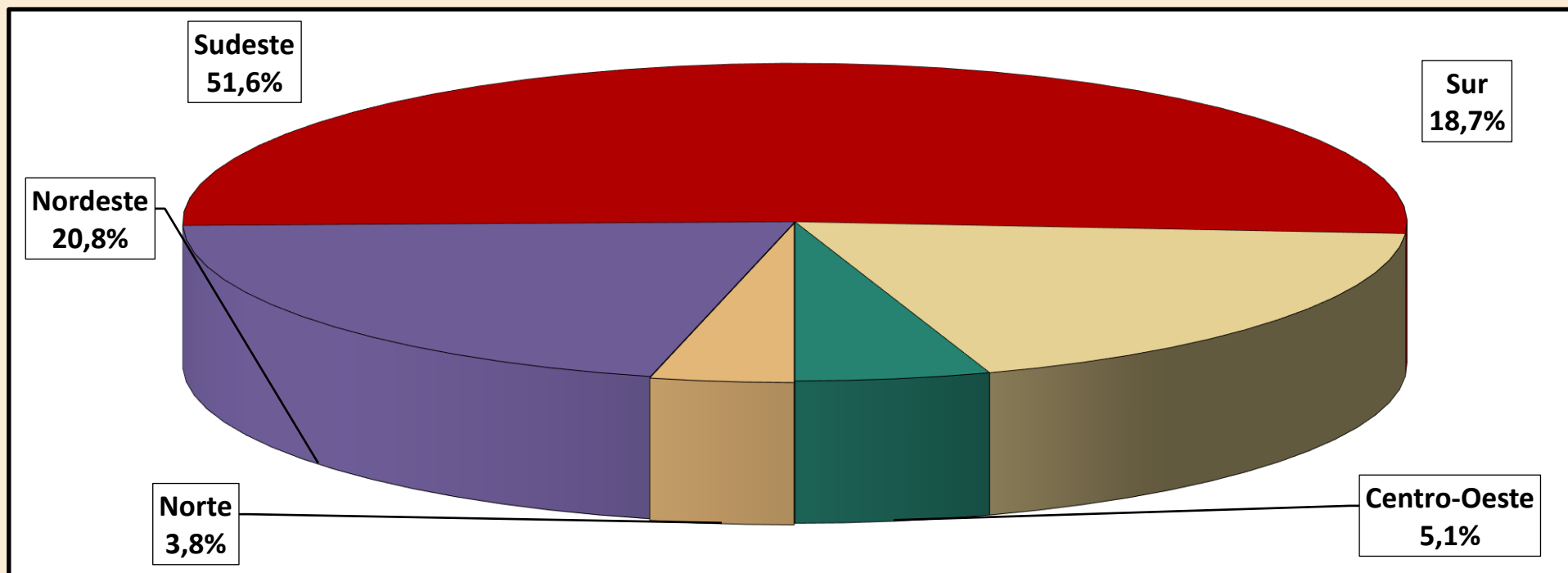

20 BENEFICIOS EMITIDOS SEGÚN LAS ESPECIES

BENEFICIOS DEL RGPS

(continúa)

COD.	ESPECIES DE BENEFICIOS	CANTIDAD			VALOR (R\$)			VALOR MEDIANO (R\$)		
		Total	Clientela		Total	Clientela		Total	Clientela	
			Urbana	Rural		Urbana	Rural		Urbana	Rural
JUBILACIÓN POR EDAD										
07	Jubilación por edad del trabajador rural	85.736	–	85.736	127.420.541	–	127.420.541	1.486,20	–	1.486,20
08	Jubilación por edad del empleador rural	2.301	–	2.301	3.583.005	–	3.583.005	1.557,15	–	1.557,15
41	Jubilación por edad	10.809.560	4.429.122	6.380.438	17.084.723.813	8.167.852.929	8.916.870.884	1.580,52	1.844,12	1.397,53
52	Retirement by age (Former Basic Plan) (*)	–	–	–	–	–	–	–	–	–
78	Jubilación por edad del ex combatiente marítimo (Ley 1.756/52)	–	–	–	–	–	–	–	–	–
81	Jubilación Obligatoria por Edad (Ex-SASSE)	–	–	–	–	–	–	–	–	–
Total de Jubilaciones por Edad		10.897.597	4.429.122	6.468.475	17.215.727.359	8.167.852.929	9.047.874.431	1.579,77	1.844,12	1.398,76
JUBILACIÓN POR INVALIDEZ										
04	Jubilación por discapacidad de los trabajadores rurales	82.281	–	82.281	116.930.371	–	116.930.371	1.421,11	–	1.421,11
06	Jubilación por invalidez del empleador rural	1.069	–	1.069	1.637.366	–	1.637.366	1.531,68	–	1.531,68
32	Jubilación por invalidez previsional	3.364.737	2.971.245	393.492	6.579.467.148	6.041.624.115	537.843.033	1.955,42	2.033,36	1.366,85
33	Jubilación por invalidez de Aeronáutica	54	54	–	254.802	254.802	–	4.718,56	4.718,56	–
34	Jubilación por invalidez del ex combatiente marítimo (Ley 1.756/52)	2	2	–	7.904	7.904	–	3.952,05	3.952,05	–
51	Jubilación por invalidez (Extinto Plano Básico)	56	56	–	78.555	78.555	–	1.402,76	1.402,76	–
83	Jubilación por Invalidez (Ex – SASSE)	36	36	–	120.015	120.015	–	3.333,74	3.333,74	–
Total de Jubilaciones por Invalidez		3.448.235	2.971.393	476.842	6.698.496.161	6.042.085.391	656.410.770	1.942,59	2.033,42	1.376,58
JUBILACIÓN POR TIEMPO DE CONTRIBUCIÓN										
42	Jub. Por tiempo de contribución	5.806.197	5.782.511	23.686	18.196.334.463	18.155.105.267	41.229.196	3.133,95	3.139,66	1.740,66
43	Jub. Por tiempo de contribución del ex combatiente	403	403	–	2.927.289	2.927.289	–	7.263,74	7.263,74	–
44	Jub. Por tiempo de contribución de aeronauta	434	434	–	2.861.667	2.861.667	–	6.593,70	6.593,70	–
45	Jub. Por tiempo de contribución del periodista profesional	285	285	–	1.378.330	1.378.330	–	4.836,25	4.836,25	–
46	Jub. Por tiempo de contribución especial	416.084	416.084	–	1.730.978.700	1.730.978.700	–	4.160,17	4.160,17	–
49	Jub. Por tiempo de contribución ordinaria	5	5	–	13.805	13.805	–	2.761,09	2.761,09	–
57	Jub. Por tiempo de contribución del profesor (Emenda Const. 18/81)	140.794	140.794	–	430.037.849	430.037.849	–	3.054,38	3.054,38	–
72	Jub. Por tiempo de contribución del combatiente marítimo (Ley 1.756/52)	35	35	–	321.102	321.102	–	9.174,35	9.174,35	–
82	Jub. Por tiempo de contribución (Ex SASSE)	123	123	–	1.703.222	1.703.222	–	13.847,33	13.847,33	–
Total de Jubilaciones por Tiempo de Contribución		6.364.360	6.340.674	23.686	20.366.556.427	20.325.327.231	41.229.196	3.200,09	3.205,55	1.740,66

Fuentes: INSS / SUB y SINTESE

(continuación)

COD.	ESPECIES DE BENEFICIOS	CANTIDAD			VALOR (R\$)			VALOR MEDIANO (R\$)		
		Total	Clientela		Total	Clientela		Total	Clientela	
			Urbana	Rural		Urbana	Rural		Urbana	Rural
PENSIONES POR MUERTE										
01	Pensión por muerte del trabajador rural	375.311	–	375.311	523.597.194	–	523.597.194	1.395,10	–	1.395,10
03	Pensión por muerte del empleador rural	8.556	–	8.556	12.818.544	–	12.818.544	1.498,19	–	1.498,19
21	Pensión por muerte previsional	7.369.143	5.382.137	1.987.006	14.368.834.562	11.604.298.216	2.764.536.346	1.949,87	2.156,08	1.391,31
23	Pensión por muerte del ex combatiente	4.686	4.686	–	23.074.199	23.074.199	–	4.924,07	4.924,07	–
27	Pensión por muerte del servidor público federal con dupla jubilación	1.057	1.057	–	1.916.153	1.916.153	–	1.812,82	1.812,82	–
28	Pensión por muerte del Régimen General (Decreto 20.465/31)	1.120	1.120	–	1.484.723	1.484.723	–	1.325,65	1.325,65	–
29	Pensión por muerte del ex combatiente marítimo (Ley 1.756/52)	888	888	–	5.384.731	5.384.731	–	6.063,89	6.063,89	–
55	Pensión por muerte (Extinto Plano Básico)	315	315	–	442.838	442.838	–	1.405,84	1.405,84	–
84	Pensión por muerte (Ex SASSE)	694	694	–	4.005.839	4.005.839	–	5.772,10	5.772,10	–
Total de Pensiones por Muerte		7.761.770	5.390.897	2.370.873	14.941.558.785	11.640.606.701	3.300.952.084	1.925,02	2.159,31	1.392,29
AUXILIOS										
13	Auxilio enfermedad del trabajador rural	9	–	9	13.473	–	13.473	1.497,00	–	1.497,00
15	Imprisonment benefit of rural worker	–	–	–	–	–	–	–	–	–
25	Auxilio reclusión	40.293	37.621	2.672	64.779.053	61.071.160	3.707.893	1.607,70	1.623,33	1.387,68
31	Auxilio enfermedad previdenciara	1.034.957	915.281	119.676	1.718.127.248	1.573.067.264	145.059.984	1.660,10	1.718,67	1.212,11
36	Auxilio accidente	108.595	87.555	21.040	119.178.076	103.582.401	15.595.675	1.097,45	1.183,06	741,24
50	Sickness Benefit (Former Basic Plan) (*)	–	–	–	–	–	–	–	–	–
Total de Auxilios		1.183.854	1.040.457	143.397	1.902.097.850	1.737.720.825	164.377.025	1.606,70	1.670,15	1.146,31
BENEFICIOS ACCIDENTARIOS										
02	Pensión por muerte por accidente de trabajo del trabajador rural	1.940	–	1.940	2.652.757	–	2.652.757	1.367,40	–	1.367,40
05	Jub. Por invalidez por accidente de trab. del trabajador rural	2.719	–	2.719	3.691.523	–	3.691.523	1.357,68	–	1.357,68
10	Auxilio enfermedad por accidente de trabajo del trabajador rural	1	–	1	1.497	–	1.497	1.497,00	–	1.497,00
91	Auxilio enfermedad por accidente del trabajo	97.645	94.346	3.299	186.605.698	182.727.441	3.878.257	1.911,06	1.936,78	1.175,59
92	Jubilación por invalidez por accidente de trabajo	216.894	206.110	10.784	513.167.341	498.401.568	14.765.773	2.365,98	2.418,13	1.369,23
93	Pensión por muerte por accidente de trabajo	105.345	103.606	1.739	224.972.724	222.329.602	2.643.122	2.135,58	2.145,91	1.519,91
94	Auxilio accidente por accidente de trabajo	339.067	330.431	8.636	444.092.076	437.671.859	6.420.217	1.309,75	1.324,55	743,42
95	Auxilio suplementar por accidente de trabajo	37.895	37.895	–	9.591.020	9.591.020	–	253,09	253,09	–
Total de beneficios Accidentarios		801.506	772.388	29.118	1.384.774.637	1.350.721.490	34.053.147	1.727,72	1.748,76	1.169,49
ESPECIES DIVERSAS										
47	Abono de permanencia en servicio 25%	9	9	–	10.708	10.708	–	1.189,78	1.189,78	–
48	Abono de permanencia en servicio 20%	53	53	–	52.978	52.978	–	999,59	999,59	–
68	Special Lump Sum	–	–	–	–	–	–	–	–	–
79	Abono de supervisor jubilado por la autarquía empleadora (Ley 1.756/52)	16	16	–	2.199	2.199	–	137,46	137,46	–
80	Salario maternidad	70.378	67.870	2.508	75.799.666	73.426.104	2.373.562	1.077,04	1.081,86	946,40
Total de Especies Diversas		70.456	67.948	2.508	75.865.552	73.491.990	2.373.562	1.076,78	1.081,59	946,40
TOTAL DE BENEFICIOS DEL RGPS		30.527.778	21.012.879	9.514.899	62.585.076.771	49.337.806.556	13.247.270.215	2.050,10	2.347,98	1.392,27

Fuentes: DATAPREV / SUB y SINTESE.

BENEFICIOS ASISTENCIALES

(conclusión)

COD.	ESPECIES DE BENEFICIOS	CANTIDAD			VALOR (R\$)			VALOR MEDIANO (R\$)		
		Total	Clientela		Total	Clientela		Total	Clientela	
			Urbana	Rural		Urbana	Rural		Urbana	Rural
11	Ingreso mensual vitalicia por invalidez del trab. rural (Ley 6.179/74)	34.713	–	34.713	34.574.214	–	34.574.214	996,00	–	996,00
12	Ingreso mensual vitalicia por edad del trab. rural (Ley 6.179/74)	3.837	–	3.837	3.829.026	–	3.829.026	997,92	–	997,92
30	Ingreso Mensual vitalicia por invalidez (Ley 6.179/74)	54.454	46.517	7.937	54.165.306	46.266.872	7.898.434	994,70	994,62	995,14
40	Ingreso vitalicia por edad (Ley 6.179/74)	7.145	5.456	1.689	7.127.191	5.441.942	1.685.249	997,51	997,42	997,78
87	Amparo asistencial al portador de deficiencia (LOAS)	2.598.580	2.598.580	–	2.585.363.365	2.585.363.365	–	994,91	994,91	–
88	Amparo asistencial al anciano (LOAS)	2.020.157	2.020.157	–	2.013.606.531	2.013.606.531	–	996,76	996,76	–
TOTAL DE BENEFICIOS ASISTENCIALES		4.718.886	4.670.710	48.176	4.698.665.633	4.650.678.710	47.986.924	995,72	995,71	996,08

Fuentes: DATAPREV / SUB y SINTESE.

BENEFICIOS DE LA LEGISLACION ESPECIFICA - BLE

COD.	ESPECIES DE BENEFICIOS	CANTIDAD			VALOR (R\$)			VALOR MEDIANO (R\$)		
		Total	Clientela		Total	Clientela		Total	Clientela	
			Urbana	Rural		Urbana	Rural		Urbana	Rural
22	Pensión por muerte estatutaria	743	743	–	1.250.350	1.250.350	–	1.682,84	1.682,84	–
26	Pensión especial (Ley 593/48)	991	991	–	1.541.538	1.541.538	–	1.555,54	1.555,54	–
37	Jubilación de extra numerario de la Unión	9	9	–	16.783	16.783	–	1.864,74	1.864,74	–
38	Jubilación de la extinta CAPIN	1	1	–	1.497	1.497	–	1.497,00	1.497,00	–
54	Pensión especial vitalicia (Ley 9.793/99)	13	13	–	34.762	34.762	–	2.674,00	2.674,00	–
56	Pensión men. vitalicia por síndrome de talidomida (Ley 7.070/82)	1.125	1.125	–	4.532.949	4.532.949	–	4.029,29	4.029,29	–
58	Jubilación excepcional del amnistiado (Ley 6.683/79)	186	186	–	2.833.532	2.833.532	–	15.234,04	15.234,04	–
59	Pensión por muerte excepcional del amnistiado (Ley 6.683/79)	472	472	–	6.898.208	6.898.208	–	14.614,85	14.614,85	–
60	Pensión mensual especial vitalicia (Ley 10.923/2004)	16	16	–	38.735	38.735	–	2.420,91	2.420,91	–
76	Family benefit of former Train Company RFFSA (Decree-Law 956/69)	–	–	–	–	–	–	–	–	–
85	Pensión mensual vitalicia del cauchero (Ley 7.986/89)	3.122	3.122	–	6.169.050	6.169.050	–	1.975,99	1.975,99	–
86	Pensión mensual vitalicia del dep del cauchero (Ley 7.986/89)	6.054	6.054	–	11.918.523	11.918.523	–	1.968,70	1.968,70	–
89	Pensión especial para las víctimas de hemodiálisis Caruaru	49	49	–	43.040	43.040	–	878,37	878,37	–
96	Pensión especial a las personas afectadas por lepra (Ley 11.520/2007)	5.476	5.476	–	7.257.644	7.257.644	–	1.325,36	1.325,36	–
TOTAL DE BENEFICIOS DE LA LEGISLACION ESPECIFICA		18.257	18.257	–	42.536.611	42.536.611	–	2.329,88	2.329,88	–

Fuentes: DATAPREV / SUB y SINTESE.

DISTRIBUCIÓN DE LA CANTIDAD DE BENEFICIOS EMITIDOS SEGÚN LOS GRUPOS DE ESPECIES (% DEL TOTAL)

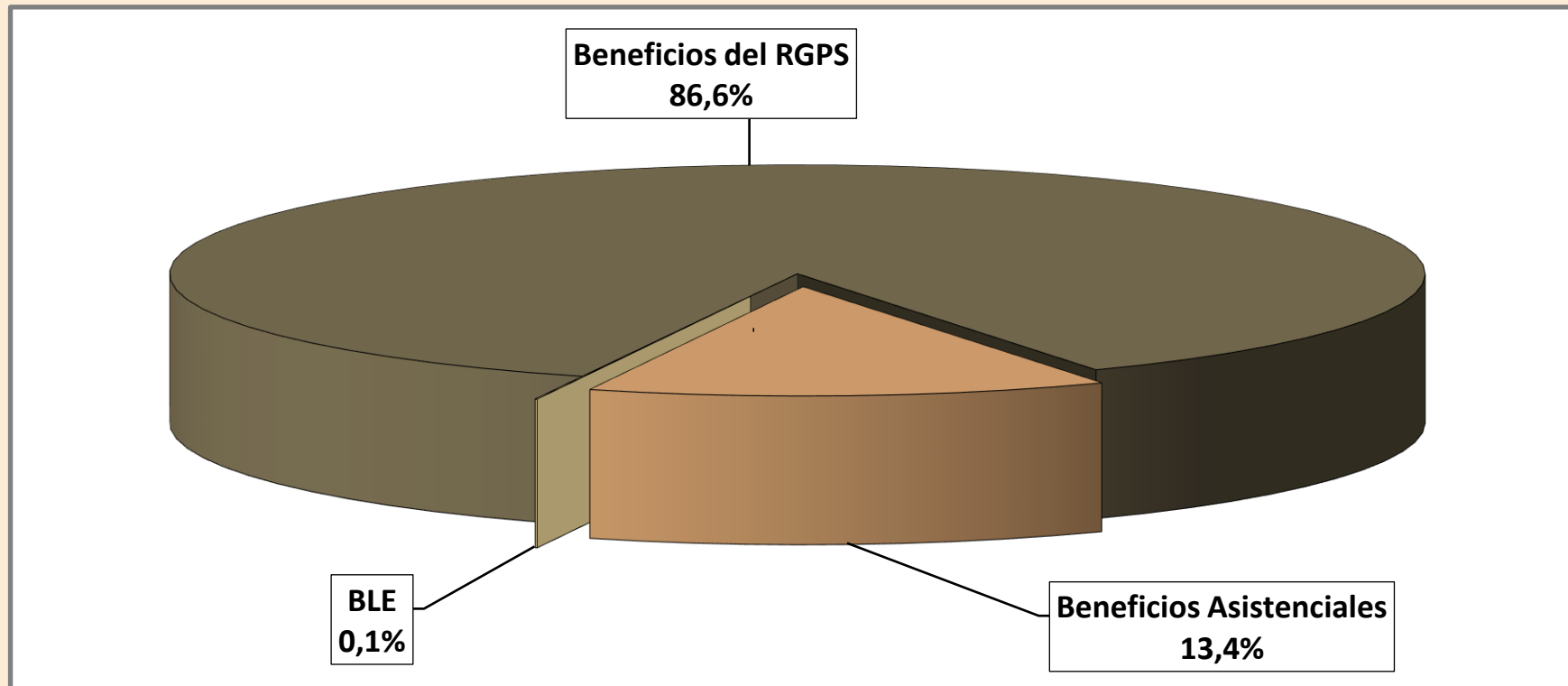

DISTRIBUCIÓN DEL VALOR DE BENEFICIOS EMITIDOS SEGÚN LOS GRUPOS DE ESPECIES (% DEL TOTAL)

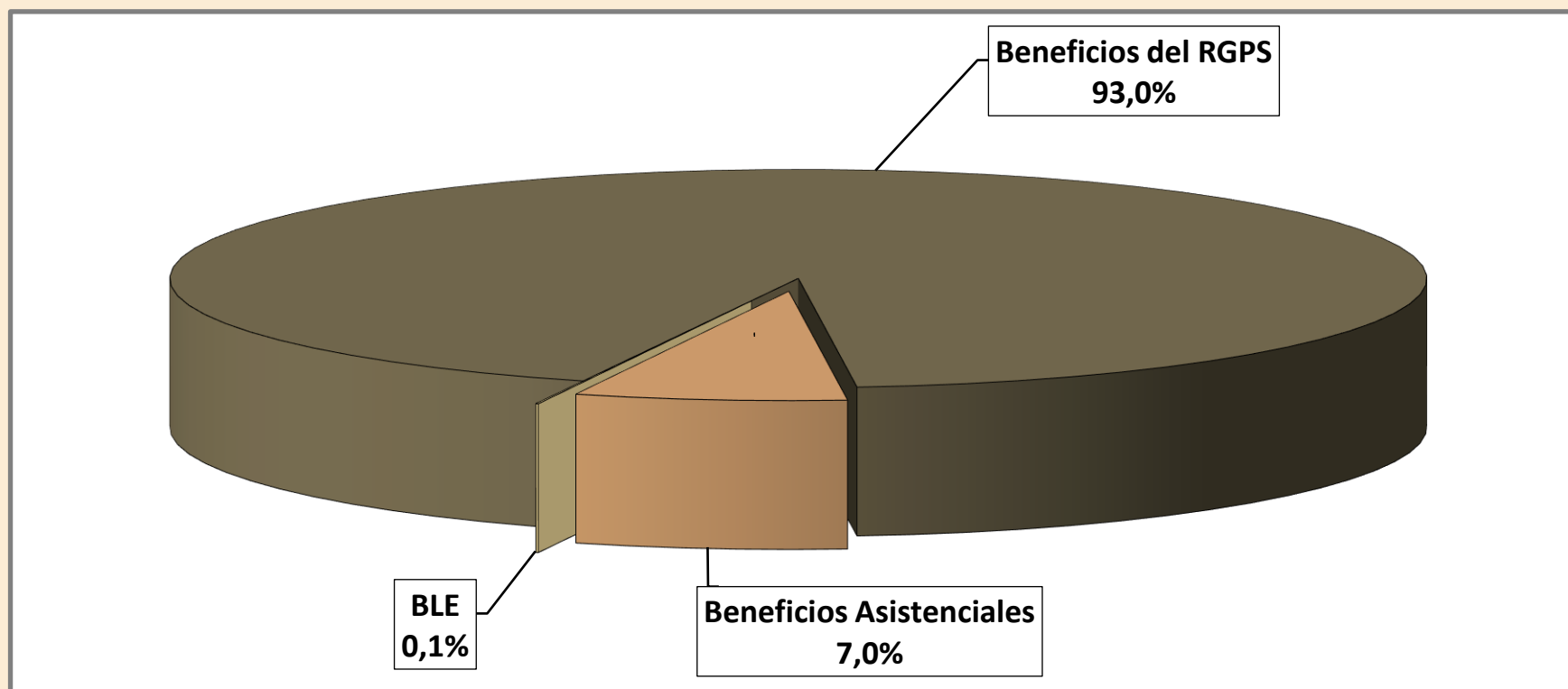

DISTRIBUCIÓN DE LA CANTIDAD DE BENEFICIOS ACCIDENTARIOS EMITIDOS SEGÚN LOS GRUPOS DE ESPECIES

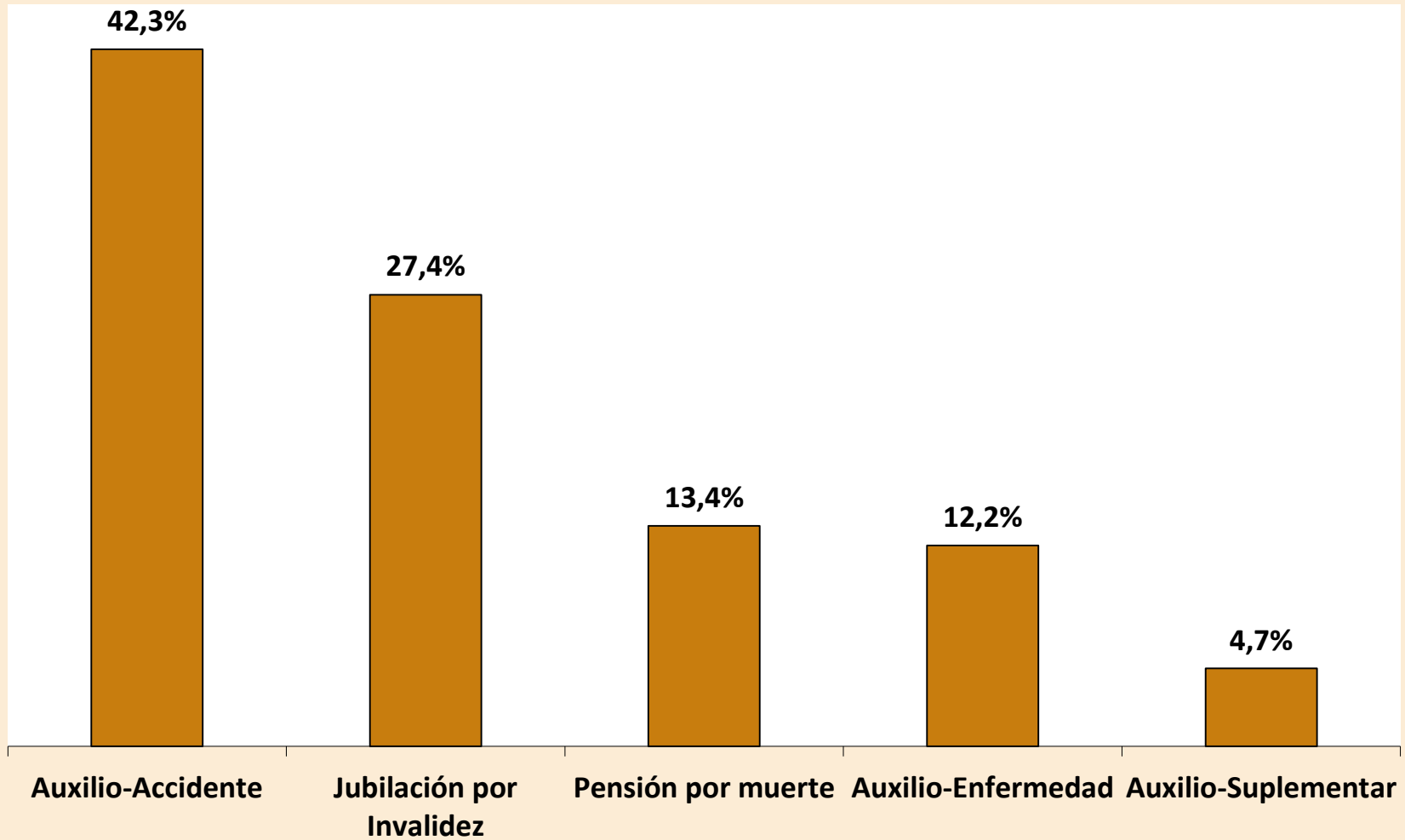

DISTRIBUCIÓN DE LA CANTIDAD DE BENEFICIOS ACCIDENTARIOS EMITIDOS SEGÚN LOS GRUPOS DE ESPECIES

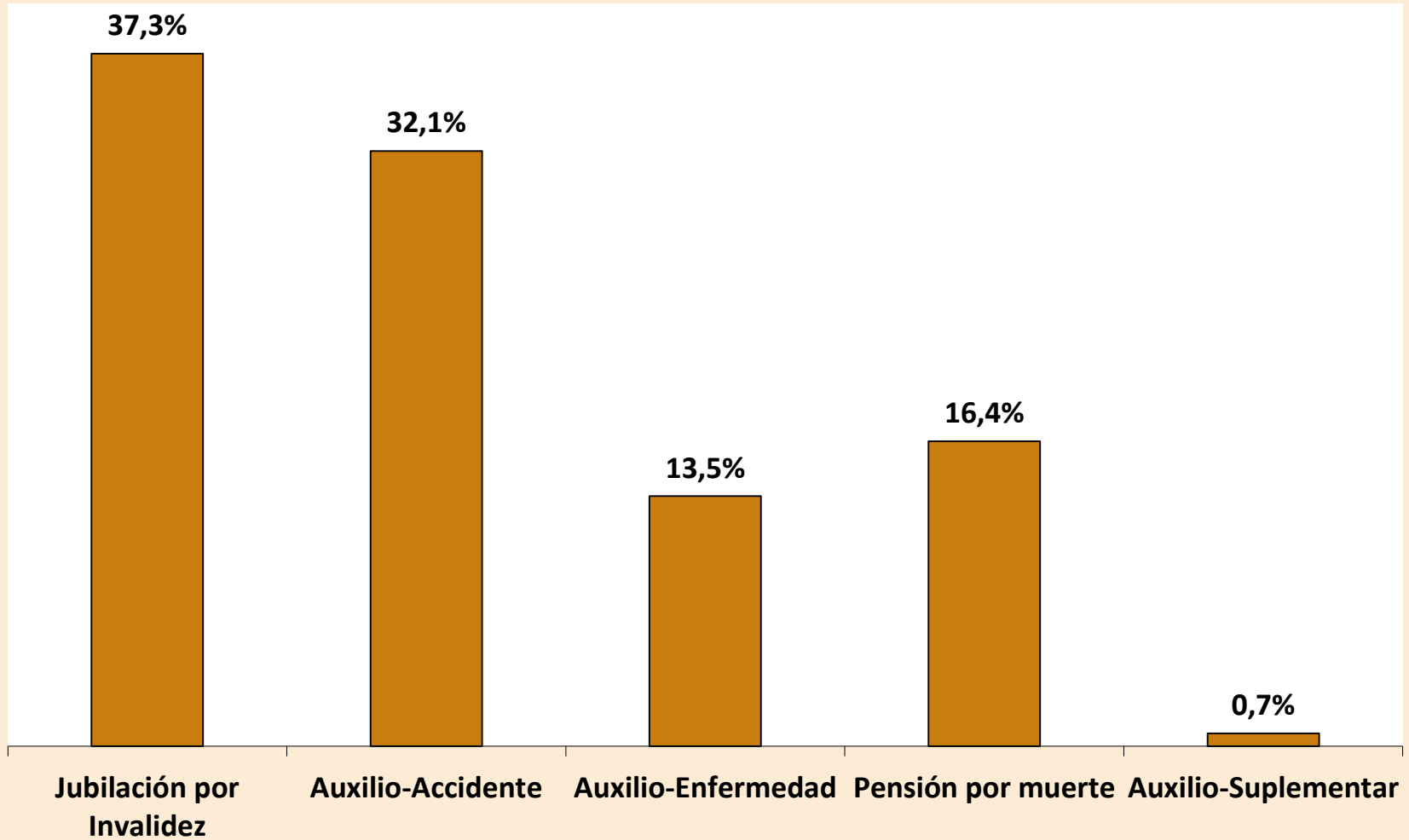

BENEFICIOS CESADOS SEGÚN LOS GRUPOS DE ESPECIES - JULIO/2019

GRUPOS DE ESPECIES	CANTIDAD						VALOR (R\$)						VALOR MEDIANO (R\$)				
	Total	% del total	% del grupo	% del sub grupo	Variación en Relación al mes anterior (en %)	Clientela		Total	% del total	% del grupo	% del sub grupo	Variación en Relación al mes anterior (en %)	Clientela		Total	Clientela	
						Urbana	Rural						Urbana	Rural		Urbana	Rural
TOTAL	467.445	100,00			16,25	395.276	72.169	643.513.606	100,00			16,53	573.028.178	70.485.429	1.376,66	1.449,69	976,67
BENEFICIOS DEL RGPS	449.394	96,14	100,00		16,04	377.715	71.679	625.343.894	97,18	100,00		16,37	555.347.485	69.996.409	1.391,53	1.470,28	976,53
Previsionales	421.350	90,14	93,76	100,00	15,90	350.620	70.730	580.205.945	90,16	92,78	100,00	16,37	511.129.524	69.076.421	1.377,02	1.457,79	976,62
Jubilados	66.147	14,15	14,72	15,70	22,24	43.953	22.194	88.966.802	13,83	14,23	15,33	22,27	67.285.809	21.680.994	1.344,99	1.530,86	976,89
Edad	33.905	7,25	7,54	8,05	21,14	13.886	20.019	33.951.685	5,28	5,43	5,85	20,87	14.419.726	19.531.959	1.001,38	1.038,44	975,67
Invalidez	16.831	3,60	3,75	3,99	21,34	14.708	2.123	21.709.499	3,37	3,47	3,74	21,33	19.623.094	2.086.406	1.289,85	1.334,18	982,76
Tiempo de Contribución	15.411	3,30	3,43	3,66	25,78	15.359	52	33.305.618	5,18	5,33	5,74	24,37	33.242.990	62.628	2.161,16	2.164,40	1.204,39
Pensiones por Muerte	30.986	6,63	6,90	7,35	18,10	21.075	9.911	34.329.886	5,33	5,49	5,92	18,98	24.842.974	9.486.912	1.107,92	1.178,79	957,21
Auxilios	272.196	58,23	60,57	64,60	15,23	246.857	25.339	401.432.057	62,38	64,19	69,19	15,81	376.244.141	25.187.916	1.474,79	1.524,14	994,04
Enfermedad	270.975	57,97	60,30	64,31	15,17	245.807	25.168	400.208.443	62,19	64,00	68,98	15,78	375.118.887	25.089.556	1.476,92	1.526,07	996,88
Accidente	449	0,10	0,10	0,11	24,03	315	134	331.245	0,05	0,05	0,06	21,00	265.577	65.667	737,74	843,10	490,06
Reclusión	772	0,17	0,17	0,18	35,92	735	37	892.369	0,14	0,14	0,15	31,40	859.677	32.692	1.155,92	1.169,63	883,57
Salario-Maternidad	52.018	11,13	11,58	12,35	10,70	38.732	13.286	55.475.861	8,62	8,87	9,56	10,17	42.755.260	12.720.600	1.066,47	1.103,87	957,44
Abono de perman. en Serv. 20%	3	0,00	0,00	0,00	-	3	-	1.340	0,00	0,00	0,00	-	1.340	-	446,52	446,52	-
Accidentarios	28.044	6,00	6,24	100,00	18,15	27.095	949	45.137.949	7,01	7,22	100,00	16,43	44.217.962	919.987	1.609,54	1.631,96	969,43
Jubilación por Invalidez	739	0,16	0,16	2,64	30,11	687	52	1.313.791	0,20	0,21	2,91	38,80	1.261.753	52.039	1.777,80	1.836,61	1.000,74
Pensión por muerte	259	0,06	0,06	0,92	15,11	252	7	293.746	0,05	0,05	0,65	12,41	287.018	6.728	1.134,15	1.138,96	961,14
Auxilio-Enfermedad	25.093	5,37	5,58	89,48	16,19	24.252	841	41.919.315	6,51	6,70	92,87	15,19	41.079.008	840.307	1.670,56	1.693,84	999,18
Auxilio-Accidente	1.635	0,35	0,36	5,83	41,80	1.586	49	1.540.678	0,24	0,25	3,41	36,61	1.519.765	20.914	942,31	958,24	426,81
Auxilio-Suplementar	318	0,07	0,07	1,13	64,77	318	-	70.418	0,01	0,01	0,16	71,51	70.418	-	221,44	221,44	-
BENEFICIOS ASISTENCIALES	17.932	3,84	100,00		22,03	17.442	490	17.893.929	2,78	100,00		22,02	17.404.909	489.020	997,88	997,87	998,00
Amparos Asistenciales (LOAS)	16.883	3,61	94,15	100,00	22,11	16.883	-	16.847.027	2,62	94,15	100,00	22,10	16.847.027	-	997,87	997,87	-
Anciano	10.367	2,22	57,81	61,40	21,58	10.367	-	10.346.029	1,61	57,82	61,41	21,58	10.346.029	-	997,98	997,98	-
Portador de Deficiencia	6.516	1,39	36,34	38,60	22,97	6.516	-	6.500.998	1,01	36,33	38,59	22,95	6.500.998	-	997,70	997,70	-
Rentas Mensuales Vitalicias (RMV)	1.049	0,22	5,85	100,00	20,71	559	490	1.046.902	0,16	5,85	100,00	20,71	557.882	489.020	998,00	998,00	998,00
Anciano	227	0,05	1,27	21,64	27,53	110	117	226.546	0,04	1,27	21,64	27,53	109.780	116.766	998,00	998,00	998,00
Portador de Deficiencia	822	0,18	4,58	78,36	18,96	449	373	820.356	0,13	4,58	78,36	18,96	448.102	372.254	998,00	998,00	998,00
BENEFICIOS DE LA LEGISLACIÓN ESPECÍFICA (BLE) (1)	119	0,03			11,21	119	-	275.784	0,04			39,33	275.784	-	2.317,51	2.317,51	-

Fuentes: INSS / SUB y SINTESE

(1) Incluye las siguientes especies: 22 pensión por muerte estatutaria; 26 - Pensión especial (Ley N° 593/48), 37 - Jubilación de extra numerario de la Unión; 38 Jubilación de la extinta CAPIN; 56 - Pensiones mensual de por vida por el síndrome de talidomida; 58 - Jubilación excepcional de amnistía; 59 - Pensión por muerte excepcional del amnistiado; 76 - Salario-Familia estatutaria del RFFSA; 85 - pensión mensual vitalicia del cauchero; 86 - pensión mensual vitalicia del dependiente del cauchero; 89 - pensión especial para las víctimas de hemodiálisis Caruaru; 96 - pensión especial a las personas afectadas por lepra. Excluyendo el BLE adicional

BENEFICIOS CESADOS Y SUSPENDIDOS SEGÚN LAS UNIDADES DE LA FEDERACIÓN - JULIO/2019

GRANDE REGIONES Y UNIDADES DE LA FEDERACIÓN	BENEFICIOS CESADOS						BENEFICIOS SUSPENDIDOS		
	Cantidad			Valor			Cantidad	% del total	Variación en Relación al mes anterior (%)
	Total	% del total	Variación en Relación al mes anterior (%)	Total (R\$)	% del total	Variación en Relación al mes anterior (%)			
BRASIL	467.445	100,00	16,25	643.513.606	100,00	16,53	100.350	100,00	-32,68
NORTE	23.231	4,97	12,64	29.672.574	4,61	11,83	6.605	6,58	21,37
Rondonia	4.280	0,92	11,84	5.324.029	0,83	14,04	784	0,78	-1,51
Acre	1.233	0,26	36,54	1.503.082	0,23	32,11	374	0,37	7,78
Amazonas	4.786	1,02	-1,91	6.430.321	1,00	-0,74	1.356	1,35	46,59
Roraima	562	0,12	-0,71	734.224	0,11	-4,83	254	0,25	88,15
Pará	9.416	2,01	17,30	11.946.763	1,86	14,73	3.071	3,06	20,01
Amapá	741	0,16	32,32	952.375	0,15	33,43	300	0,30	51,52
Tocantins	2.213	0,47	18,85	2.781.779	0,43	18,35	466	0,46	-3,32
NORDESTE	100.910	21,59	18,39	120.788.310	18,77	18,54	25.273	25,18	-6,58
Maranhão	8.513	1,82	3,14	10.405.725	1,62	6,15	5.016	5,00	20,72
Piauí	7.778	1,66	9,16	8.922.081	1,39	9,45	1.543	1,54	-12,18
Ceará	14.251	3,05	9,49	16.831.658	2,62	10,32	3.588	3,58	-7,88
Rio Grande do Norte	7.385	1,58	29,11	8.788.209	1,37	26,28	1.455	1,45	-22,15
Paraíba	7.574	1,62	4,37	8.854.265	1,38	5,58	1.488	1,48	-20,13
Pernambuco	16.616	3,55	20,18	20.234.966	3,14	19,07	3.836	3,82	-13,70
Alagoas	6.149	1,32	21,23	7.185.264	1,12	21,51	1.349	1,34	10,85
Sergipe	4.165	0,89	24,25	5.134.929	0,80	28,32	818	0,82	-21,72
Bahia	28.479	6,09	31,78	34.431.213	5,35	30,28	6.180	6,16	-9,22
SUDESTE	209.870	44,90	15,60	310.034.259	48,18	15,92	46.351	46,19	-40,96
Minas Gerais	55.736	11,92	11,94	71.594.486	11,13	12,53	10.252	10,22	-44,97
Espírito Santo	9.772	2,09	15,02	13.203.988	2,05	17,88	1.688	1,68	-38,77
Rio de Janeiro	35.999	7,70	11,62	53.147.494	8,26	9,32	8.511	8,48	-35,55
São Paulo	108.363	23,18	19,06	172.088.291	26,74	19,49	25.900	25,81	-41,02
SUL	97.811	20,92	17,23	133.878.168	20,80	17,86	16.074	16,02	-45,58
Paraná	30.504	6,53	16,96	40.996.679	6,37	18,07	5.394	5,38	-44,78
Santa Catarina	27.826	5,95	14,35	39.401.024	6,12	15,83	4.252	4,24	-50,08
Rio Grande do Sul	39.481	8,45	19,57	53.480.465	8,31	19,23	6.428	6,41	-42,88
CENTRO-OESTE	35.623	7,62	14,01	49.140.295	7,64	14,99	6.047	6,03	-29,10
Mato Grosso do Sul	7.745	1,66	10,22	10.423.970	1,62	12,18	1.116	1,11	-36,98
Mato Grosso	7.434	1,59	14,55	10.225.127	1,59	15,97	1.388	1,38	-11,87
Goiás	12.531	2,68	17,12	16.575.485	2,58	17,42	1.958	1,95	-35,93
Distrito Federal	7.913	1,69	12,58	11.915.713	1,85	13,37	1.585	1,58	-25,48

CANTIDAD DE BENEFICIOS CESADOS SEGÚN LAS UNIDADES DE LA FEDERACIÓN - JULIO /2019

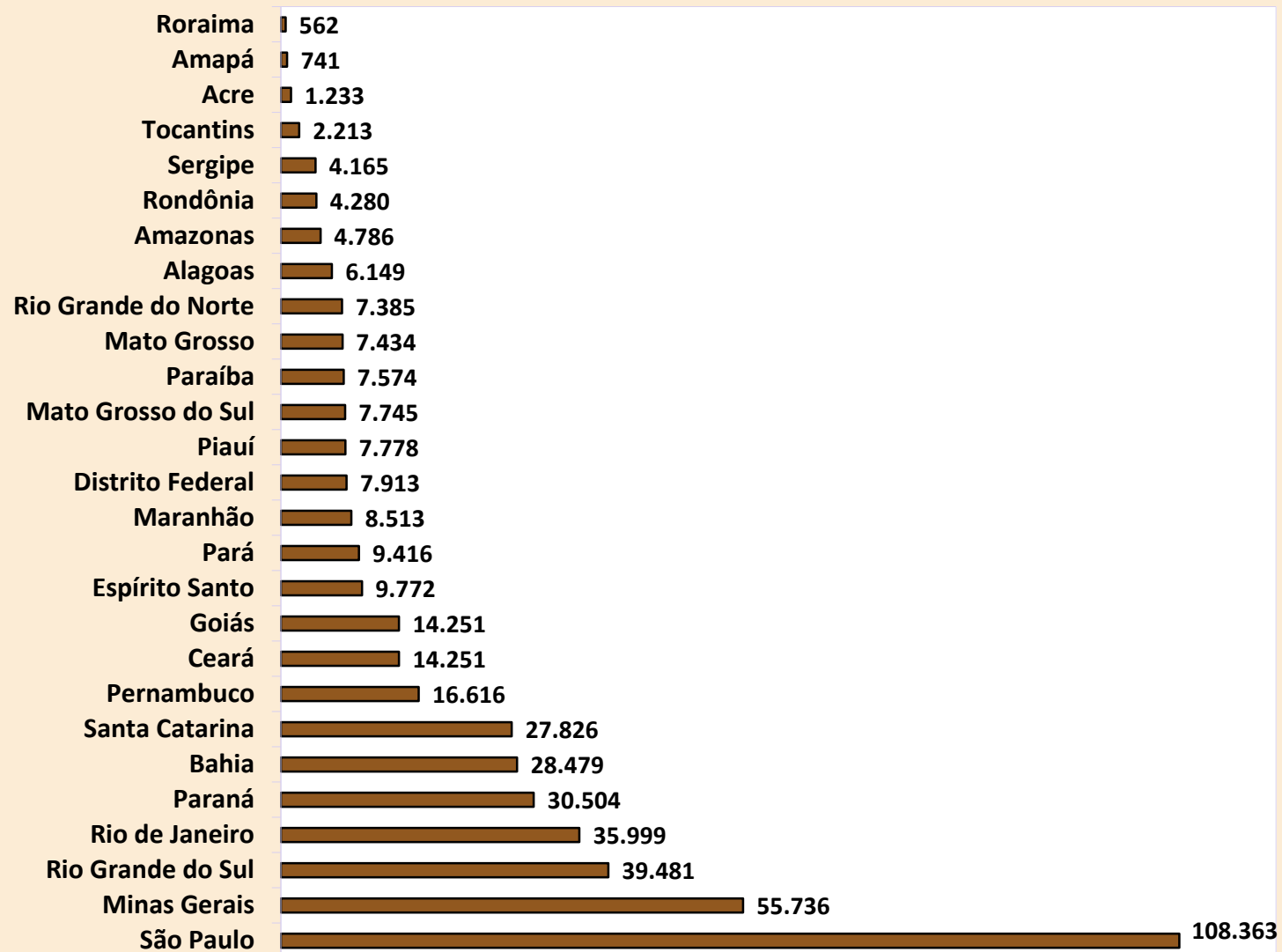

CANTIDAD DE BENEFICIOS SUSPENDIDOS SEGÚN LAS UNIDADES DE LA FEDERACIÓN - JULIO/2019

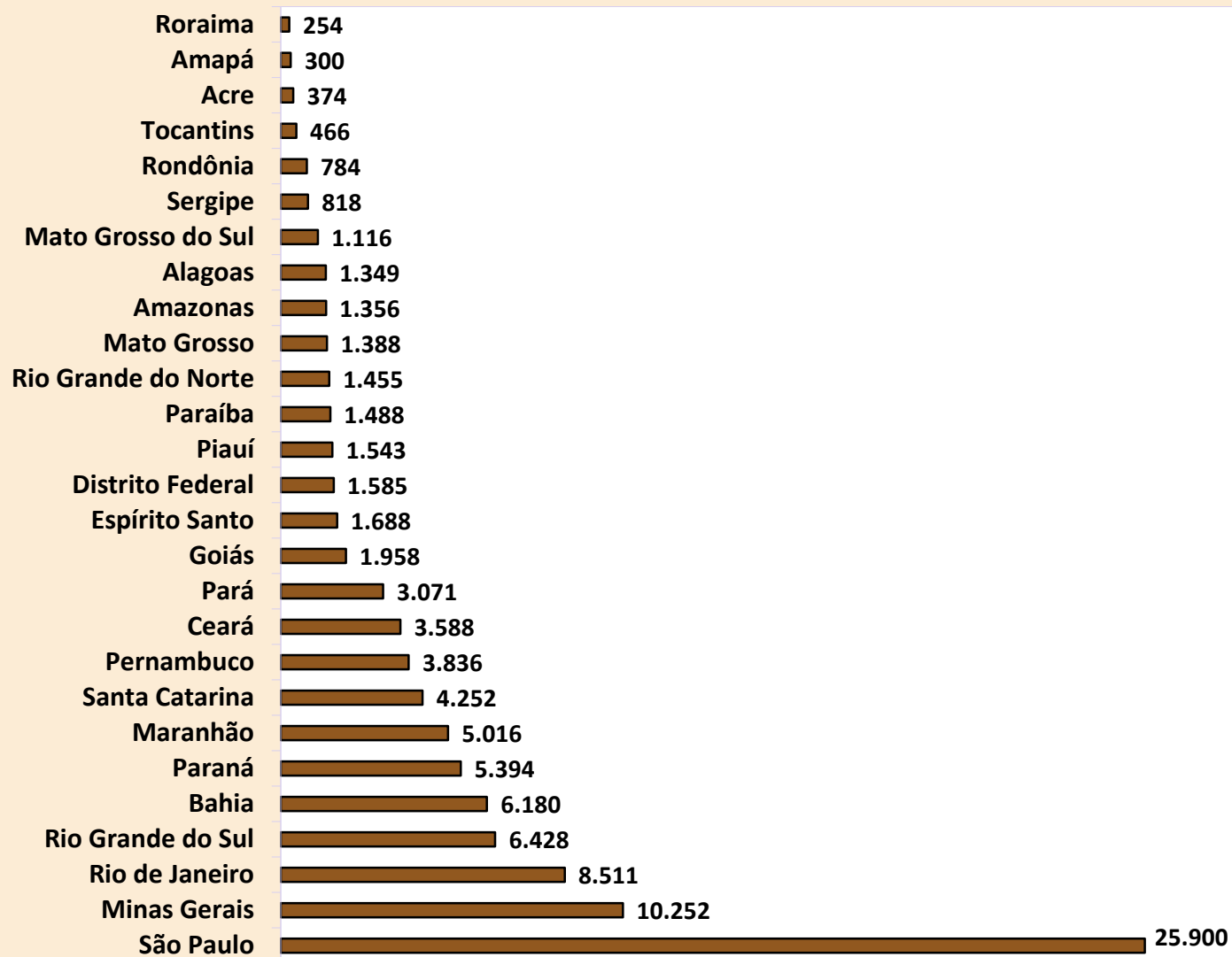

REQUERIMIENTOS DE BENEFICIOS SEGÚN LAS UNIDADES DE LA FEDERACIÓN

GRANDE REGIONES Y UNIDADES DE LA FEDERACIÓN	REQUERIDOS				RECHAZADOS				EN ANÁLISIS			
	Total	Variación en relación al mes anterior (%)	Beneficios por incapacidad	Demás Beneficios	Total	Variación en relación al mes anterior (%)	Beneficios por incapacidad	Demás Beneficios	Total	Variación en relación al mes anterior (%)	Beneficios por incapacidad	Demás Beneficios
BRASIL	996.831	12,97	415.060	581.771	421.348	14,89	213.833	207.515	751.642	14,52	277.375	474.267
NORTE	53.619	-5,59	20.758	32.861	27.535	5,92	11.617	15.918	28.206	7,74	16.221	11.985
Rondônia	5.593	-10,35	3.777	1.816	3.147	8,78	2.328	819	4.726	-5,97	3.947	779
Acre	2.467	-8,66	1.168	1.299	1.202	-0,33	633	569	1.406	25,54	722	684
Amazonas	17.719	-29,44	4.073	13.646	9.048	-16,62	2.272	6.776	7.474	7,06	2.579	4.895
Roraima	1.069	0,94	527	542	592	27,04	353	239	521	12,28	169	352
Pará	18.803	18,02	8.181	10.622	9.695	27,87	4.582	5.113	9.117	6,59	6.009	3.108
Amapá	1.641	2,50	709	932	859	12,29	384	475	965	9,16	440	525
Tocantins	6.327	52,38	2.323	4.004	2.992	34,11	1.065	1.927	3.997	26,85	2.355	1.642
NORDESTE	234.802	22,34	94.822	139.980	117.406	25,91	59.853	57.553	146.216	8,10	96.973	49.243
Maranhão	26.018	37,07	10.517	15.501	15.325	46,54	8.777	6.548	23.957	-1,51	18.695	5.262
Piauí	17.599	12,76	7.081	10.518	11.004	24,48	6.461	4.543	17.528	-6,19	13.847	3.681
Ceará	34.038	26,46	14.633	19.405	16.005	27,89	7.692	8.313	18.066	17,05	11.857	6.209
Rio Grande do Norte	15.811	20,99	6.469	9.342	7.047	26,18	3.573	3.474	5.838	28,68	2.913	2.925
Paraíba	16.901	18,81	6.821	10.080	7.625	25,74	3.471	4.154	6.483	28,00	3.592	2.891
Pernambuco	35.179	28,04	14.391	20.788	15.664	32,99	7.686	7.978	21.725	12,15	13.953	7.772
Alagoas	15.342	14,47	6.138	9.204	8.107	7,85	3.767	4.340	10.226	18,92	6.578	3.648
Sergipe	7.407	8,85	3.442	3.965	4.029	24,08	2.396	1.633	5.999	-3,65	4.197	1.802
Bahia	66.507	19,96	25.330	41.177	32.600	19,67	16.030	16.570	36.394	10,23	21.341	15.053
SUDESTE	343.897	8,13	183.422	160.475	152.877	11,38	88.447	64.430	162.139	9,51	92.270	69.869
Minas Gerais	88.763	6,04	49.383	39.380	37.370	7,56	22.853	14.517	40.767	11,69	22.954	17.813
Espírito Santo	13.890	-6,22	7.480	6.410	6.227	7,85	3.761	2.466	7.773	0,84	4.898	2.875
Rio de Janeiro	54.246	2,08	29.940	24.306	25.983	11,19	15.525	10.458	25.141	4,63	15.380	9.761
São Paulo	186.998	12,39	96.619	90.379	83.297	13,52	46.308	36.989	88.458	10,82	49.038	39.420
SUR	162.012	8,50	81.169	80.843	66.839	8,62	36.835	30.004	95.493	12,09	49.374	46.119
Paraná	55.074	8,57	26.799	28.275	23.028	11,07	12.768	10.260	35.476	8,33	21.624	13.852
Santa Catarina	43.132	6,94	24.581	18.551	17.456	9,81	10.360	7.096	27.941	7,91	15.342	12.599
Rio Grande do Sul	63.806	9,52	29.789	34.017	26.355	5,81	13.707	12.648	32.076	20,81	12.408	19.668
CENTRO-OESTE	202.501	21,77	34.889	167.612	56.691	16,40	17.081	39.610	319.588	22,14	22.537	297.051
Mato Grosso do Sul	13.265	-0,50	7.158	6.107	5.553	8,90	3.116	2.437	5.904	17,42	3.167	2.737
Mato Grosso	11.846	11,58	7.242	4.604	5.923	26,32	3.986	1.937	10.241	-3,30	8.389	1.852
Goiás	20.878	2,47	12.272	8.606	9.121	15,72	5.702	3.419	8.836	10,63	4.930	3.906
Distrito Federal	156.512	28,31	8.217	148.295	36.094	16,30	4.277	31.817	294.607	23,76	6.051	288.556

DISTRIBUCIÓN DEL TOTAL DE REQUERIMIENTOS DE BENEFICIOS, SEGÚN LAS UNIDADES DE LA FEDERACIÓN (%)

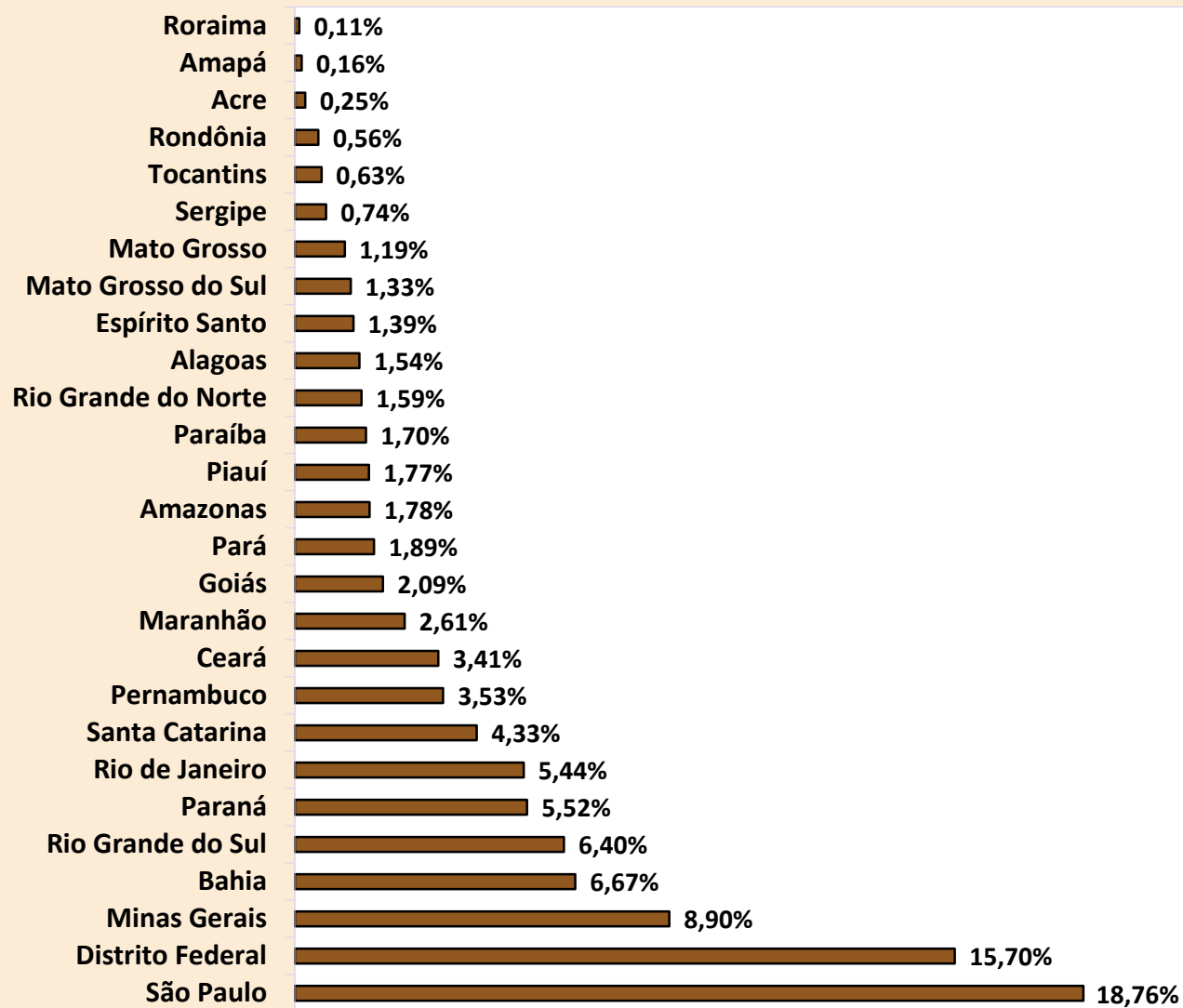

DISTRIBUCIÓN DE LA CANTIDAD DE BENEFICIOS REQUERIDOS SEGÚN LAS GRANDES REGIONES (%)

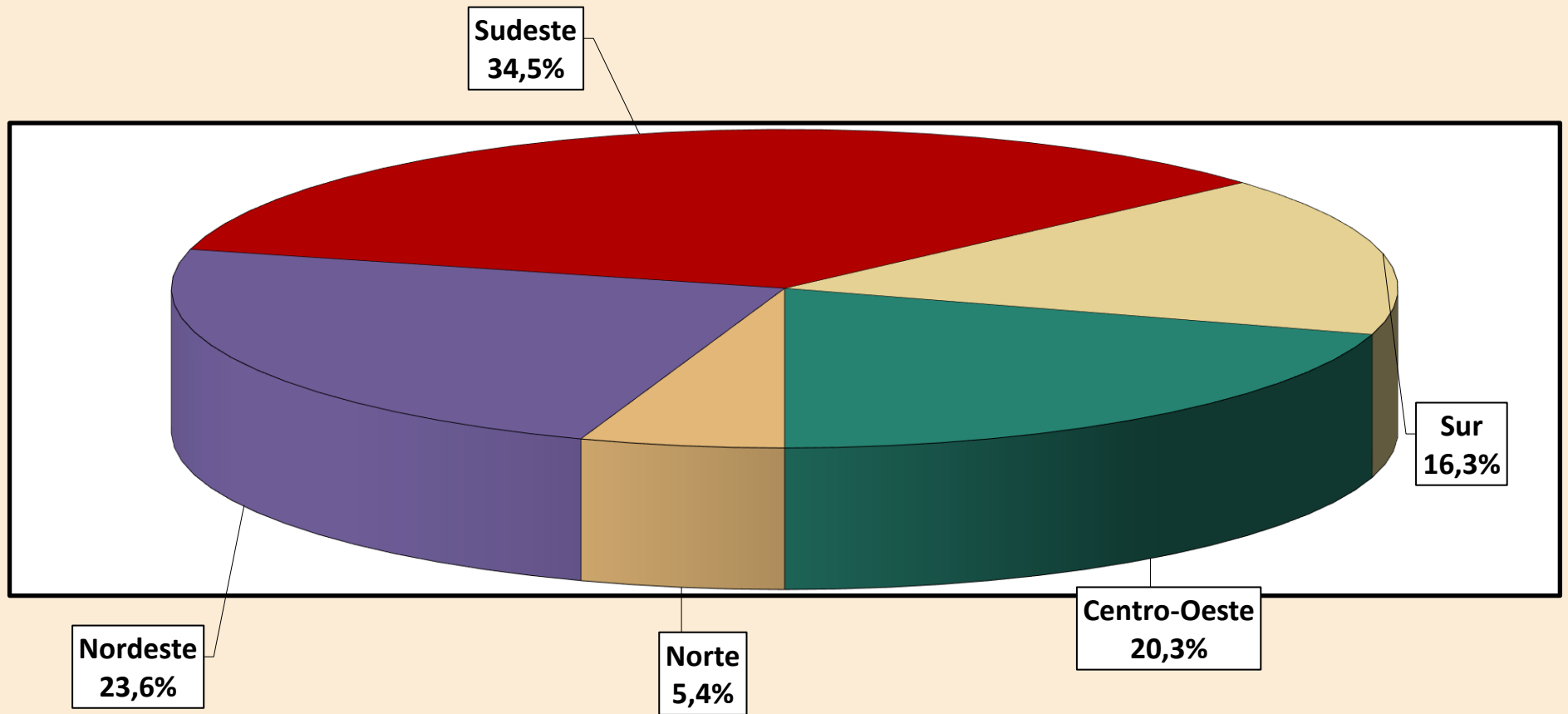

**DISTRIBUCIÓN DE LA CANTIDAD DE BENEFICIOS REQUERIDOS POR INCAPACIDAD
SEGÚN LAS GRANDES REGIONES (%)**

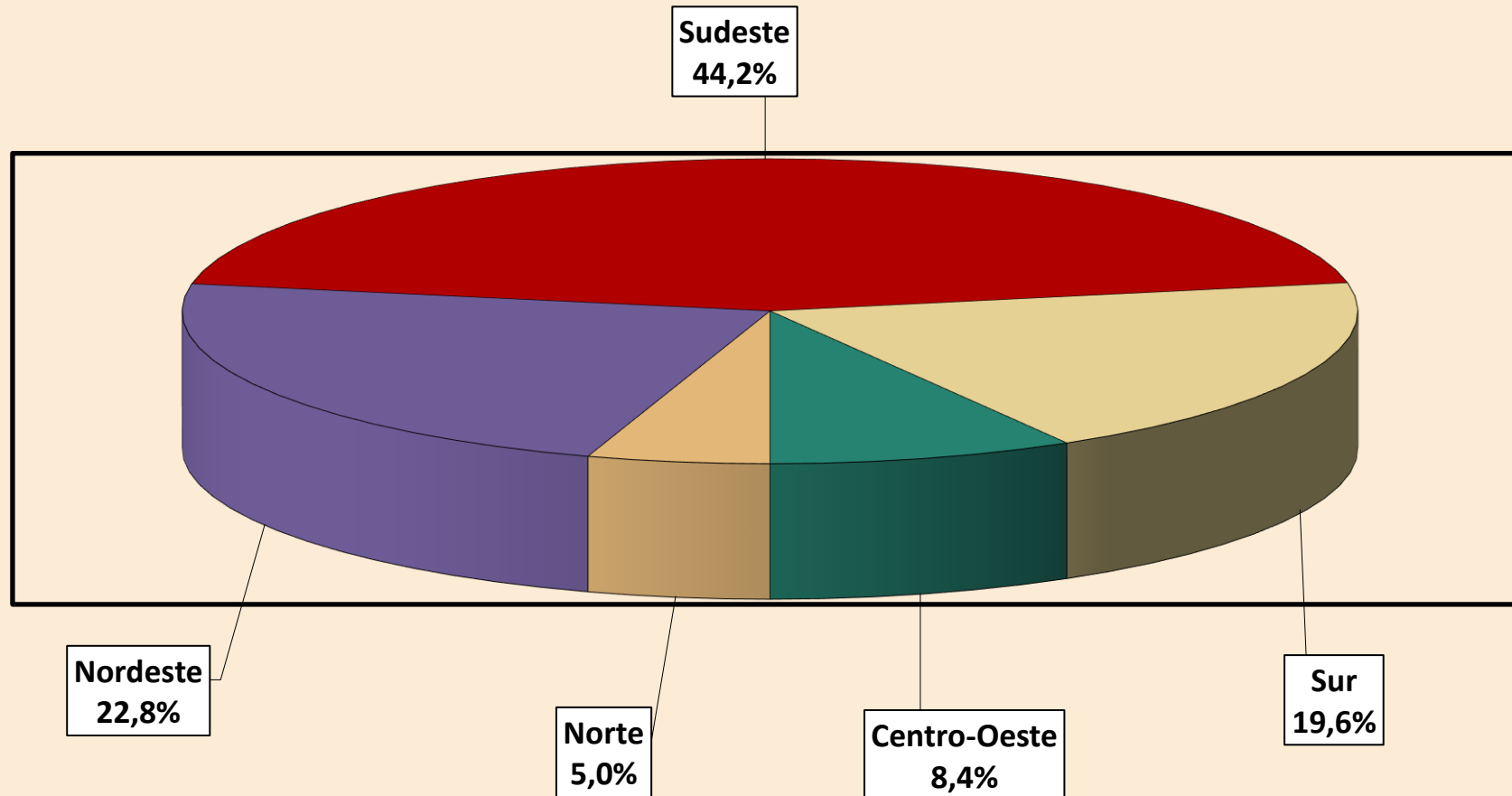

EVOLUCIÓN DE LOS REQUERIMIENTOS, CONCESIONES Y RECHAZOS DE BENEFICIOS - 2006/2019

AÑOS/MESES	REQUERIDOS				CONCEDIDOS				RECHAZADOS			
	Total	Variación en relación al mes anterior (%)	Beneficios por incapacidad	Demás Beneficios	Total	Variación en relación al mes anterior (%)	Beneficios por incapacidad	Demás Beneficios	Total	Variación en relación al mes anterior (%)	Beneficios por incapacidad	Demás Beneficios
2006 Total	7.072.086	66,90	2.837.159	4.234.927	4.238.816	7,16	2.653.247	1.585.569	2.771.128	52,07	1.694.719	1.076.409
2007 Total	6.544.886	-7,45	3.415.082	3.129.804	4.173.350	-1,54	2.400.086	1.773.264	3.211.819	15,90	2.359.332	852.487
2008 Total	7.080.399	8,18	4.283.025	2.797.374	4.461.842	6,91	2.546.020	1.915.822	3.606.924	12,30	2.585.458	1.021.466
2009 Total	7.769.544	9,73	4.407.067	3.362.477	4.473.905	0,27	2.416.025	2.057.880	3.325.257	-7,81	2.148.896	1.176.361
2010 Total	7.813.606	0,57	4.316.661	3.496.945	4.639.867	3,71	2.647.912	1.991.955	3.233.763	-2,75	2.131.567	1.102.196
2011 Total	8.046.153	2,98	4.536.044	3.510.109	4.767.039	2,74	2.744.344	2.022.695	3.250.290	0,51	2.146.431	1.103.859
2012 Total	8.425.296	4,71	4.617.303	3.807.993	4.957.681	4,00	2.856.653	2.101.028	3.310.576	1,85	2.120.882	1.189.694
2013 Total	8.701.787	3,28	4.613.969	4.087.818	5.207.629	5,04	3.000.724	2.206.905	3.297.415	-0,40	2.059.822	1.237.593
2014 Total	8.625.968	-0,87	4.706.530	3.919.438	5.211.030	0,07	3.024.026	2.187.004	3.136.186	-4,89	1.939.823	1.196.363
2015 Total	7.834.471	-9,18	4.046.810	3.787.661	4.435.621	-14,88	2.396.324	2.039.297	2.632.464	-16,06	1.593.002	1.039.462
2016 Total	8.680.134	10,79	4.387.234	4.292.900	5.132.451	15,71	2.807.042	2.325.409	4.164.435	58,20	2.548.629	1.615.806
2017 Total	9.388.515	8,16	4.556.856	4.831.659	4.995.623	-2,67	2.970.338	2.025.285	3.950.436	-5,14	2.350.796	1.599.640
2018 Total	9.898.636	5,43	4.839.415	5.059.221	5.123.777	2,57	2.941.528	2.182.249	3.889.600	-1,54	2.457.022	1.432.578
Enero	674.944	-2,01	370.501	304.443	367.893	0,06	201.465	166.428	274.693	-2,23	170.795	103.898
Febrero	670.517	-0,66	337.656	332.861	375.000	1,93	214.167	160.833	283.740	3,29	187.286	96.454
Marzo	860.082	28,27	413.109	446.973	478.129	27,50	269.457	208.672	357.496	25,99	228.485	129.011
Abril	897.520	4,35	430.301	467.219	470.659	-1,56	270.677	199.982	359.766	0,63	224.450	135.316
Mayo	928.938	3,50	433.419	495.519	465.572	-1,08	262.296	203.276	353.020	-1,88	222.900	130.120
Junio	860.357	-7,38	401.413	458.944	428.746	-7,91	242.476	186.270	326.050	-7,64	203.098	122.952
Julio	836.448	-2,78	412.473	423.975	403.207	-5,96	226.174	177.033	309.131	-5,19	189.062	120.069
Agosto	958.176	14,55	446.399	511.777	499.630	23,91	286.271	213.359	370.677	19,91	232.873	137.804
Septiembre	800.502	-16,46	401.471	399.031	404.210	-19,10	235.994	168.216	309.091	-16,61	196.350	112.741
Octubre	888.798	11,03	452.269	436.529	472.132	16,80	276.773	195.359	354.309	14,63	223.015	131.294
Noviembre	790.278	-11,08	399.303	390.975	422.075	-10,60	251.851	170.224	323.944	-8,57	205.507	118.437
Diciembre	732.076	-7,36	341.101	390.975	336.524	-20,27	203.927	132.597	267.683	-17,37	173.201	94.482
2019 Enero	774.130	5,74	383.155	390.975	336.566	0,01	212.259	124.307	258.522	-3,42	168.241	90.281
Febrero	748.948	-3,25	383.992	364.956	406.707	20,84	258.289	148.418	309.399	19,68	209.234	100.165
Marzo	708.565	-5,39	384.720	323.845	366.178	-9,97	235.119	131.059	279.896	-9,54	189.579	90.317
Abril	771.034	8,82	409.961	361.073	424.928	16,04	267.721	157.207	322.882	15,36	217.683	105.199
Mayo	893.643	15,90	415.328	478.315	497.238	17,02	270.877	226.361	356.380	10,37	222.957	133.423
Junio	746.216	-16,50	366.877	379.339	399.153	-19,73	232.009	167.144	309.605	-13,13	199.388	110.217
Julio	882.385	18,25	403.668	478.717	456.259	14,31	237.389	218.870	366.742	18,45	188.648	178.094
Agosto	996.831	12,97	415.060	581.771	506.451	11,00	254.923	251.528	421.348	14,89	213.833	207.515
Subtotal ⁽¹⁾	6.521.752	-2,47	3.162.761	3.358.991	3.393.480	-2,73	1.968.586	1.424.894	2.624.774	-0,37	1.609.563	1.015.211

Fuentes: INSS / SUB y SINTESE

(1) La variación corresponde a la razón entre el acumulado del año y el acumulado del mismo periodo del año anterior.

SITUACIÓN DE LOS BENEFICIOS EN ANÁLISIS POR TIEMPO DE TRAMITACIÓN Y RESPONSABLE POR LA PENDENCIA

GRANDE REGIONES Y UNIDADES DE LA FEDERACIÓN	PENDENCIAS INSS			PENDENCIA ASEGURADO			TOTAL			Proporción de Beneficios en análisis con hasta 45 días (%)
	Hasta 45 días	Más de 45 días	Total	Hasta 45 días	Más de 45 días	Total	Hasta 45 días	Más de 45 días	Total	
BRASIL	256.195	388.966	645.161	14.922	91.559	106.481	271.117	480.525	751.642	36,1
NORTE	9.407	12.624	22.031	672	5.503	6.175	10.079	18.127	28.206	35,7
Rondônia	2.896	1.398	4.294	36	396	432	2.932	1.794	4.726	62,0
Acre	225	642	867	20	519	539	245	1.161	1.406	17,4
Amazonas	1.314	3.898	5.212	222	2.040	2.262	1.536	5.938	7.474	20,6
Roraima	98	156	254	51	216	267	149	372	521	28,6
Pará	3.340	4.407	7.747	283	1.087	1.370	3.623	5.494	9.117	39,7
Amapá	138	428	566	21	378	399	159	806	965	16,5
Tocantins	1.396	1.695	3.091	39	867	906	1.435	2.562	3.997	35,9
NORDESTE	49.863	71.313	121.176	2.182	22.858	25.040	52.045	94.171	146.216	35,6
Maranhão	9.811	11.670	21.481	208	2.268	2.476	10.019	13.938	23.957	41,8
Piauí	6.697	9.081	15.778	131	1.619	1.750	6.828	10.700	17.528	39,0
Ceará	6.473	7.959	14.432	329	3.305	3.634	6.802	11.264	18.066	37,7
Rio Grande do Norte	1.585	3.369	4.954	104	780	884	1.689	4.149	5.838	28,9
Paraíba	2.169	3.033	5.202	130	1.151	1.281	2.299	4.184	6.483	35,5
Pernambuco	5.507	12.120	17.627	300	3.798	4.098	5.807	15.918	21.725	26,7
Alagoas	3.375	4.555	7.930	328	1.968	2.296	3.703	6.523	10.226	36,2
Sergipe	2.523	2.579	5.102	33	864	897	2.556	3.443	5.999	42,6
Bahia	11.723	16.947	28.670	619	7.105	7.724	12.342	24.052	36.394	33,9
SUDESTE	67.194	67.284	134.478	3.918	23.743	27.661	71.112	91.027	162.139	43,9
Minas Gerais	17.482	15.654	33.136	1.100	6.531	7.631	18.582	22.185	40.767	45,6
Espírito Santo	3.578	2.910	6.488	132	1.153	1.285	3.710	4.063	7.773	47,7
Rio de Janeiro	9.638	11.236	20.874	761	3.506	4.267	10.399	14.742	25.141	41,4
São Paulo	36.496	37.484	73.980	1.925	12.553	14.478	38.421	50.037	88.458	43,4
SUR	37.271	44.995	82.266	1.525	11.702	13.227	38.796	56.697	95.493	40,6
Paraná	16.304	15.177	31.481	412	3.583	3.995	16.716	18.760	35.476	47,1
Santa Catarina	11.609	12.746	24.355	403	3.183	3.586	12.012	15.929	27.941	43,0
Rio Grande do Sul	9.358	17.072	26.430	710	4.936	5.646	10.068	22.008	32.076	31,4
CENTRO-OESTE	92.460	192.750	285.210	6.625	27.753	34.378	99.085	220.503	319.588	31,0
Mato Grosso do Sul	2.031	2.784	4.815	117	972	1.089	2.148	3.756	5.904	36,4
Mato Grosso	5.625	3.531	9.156	123	962	1.085	5.748	4.493	10.241	56,1
Goiás	3.539	2.970	6.509	267	2.060	2.327	3.806	5.030	8.836	43,1
Distrito Federal	81.265	183.465	264.730	6.118	23.759	29.877	87.383	207.224	294.607	29,7

26		FLUJO DE CAJA DEL FRGPS - 2018/2019												R\$ Mil	
ARTÍCULOS	TOTAL EN 2018	SEP/18	OCT/18	NOV/18	DIC/18	ENE/19	FEB/19	MAR/19	ABR/19	MAY/19	JUN/19	JUL/19	ago/19	ACUMULADO EN 2019	ACUMULADO EN 12 MESES
1. Recaudación Bruta	429.328.722	33.341.812	34.213.376	34.130.471	55.719.414	36.018.053	33.995.587	33.428.418	36.268.896	34.994.000	34.674.376	34.050.081	34.880.224	278.309.635	435.714.708
1.1. Recaudación Própria	384.511.724	29.669.721	30.556.627	30.325.770	49.352.344	31.795.500	30.565.089	30.025.204	32.725.897	31.208.199	30.313.697	30.424.621	30.936.341	247.994.550	387.899.013
1.2. Recaudación / SIMPLES / NACIONAL / PAES	42.512.451	3.454.073	3.424.936	3.623.480	6.206.676	4.039.539	3.339.586	3.298.824	3.372.224	3.551.441	3.554.404	3.549.067	3.752.653	28.457.738	45.166.903
1.3. Recaudación / Otros	1.237.808	87.699	99.150	96.939	41.707	115.618	44.601	35.817	41.890	93.347	49.872	45.301	38.448	464.893	790.389
1.4. Depósitos Judiciales	1.066.739	130.318	132.663	84.281	118.687	67.396	46.311	68.572	128.885	141.013	756.403	31.092	152.782	1.392.454	1.858.404
2. Recaudación Neta	391.181.797	30.019.214	32.038.781	31.933.551	53.499.227	32.317.867	31.654.680	31.190.673	34.062.706	32.702.474	32.757.920	32.182.492	32.983.481	259.852.293	407.343.065
2.1. Recaudación Bruta	429.328.722	33.341.812	34.213.376	34.130.471	55.719.414	36.018.053	33.995.587	33.428.418	36.268.896	34.994.000	34.674.376	34.050.081	34.880.224	278.309.635	435.714.708
2.2. (-) Reembolso de Recaudación	-	-	-	-	-	-	-	-	-	-	-	-	-	-	-
2.3. (-) Reembolso de Cotizaciones	121.747	8.779	12.272	5.241	8.666	7.975	9.689	12.491	5.270	7.985	3.757	4.537	15.861	67.565	102.523
2.4. (-) Recaudación de Otras Entidades	38.025.178	3.313.819	2.162.323	2.191.679	2.211.522	3.692.211	2.331.217	2.225.254	2.200.920	2.283.541	1.912.699	1.863.052	1.880.882	18.389.777	28.269.120
3. Total de Beneficios	586.378.752	61.490.986	45.259.594	49.901.653	62.392.262	46.110.311	46.746.791	53.787.799	47.678.923	47.620.467	47.743.847	48.288.490	53.610.432	391.587.060	610.631.554
3.1. Beneficios Previsionales	589.746.418	61.700.048	45.821.223	50.276.983	62.853.016	46.110.311	46.817.335	53.849.257	47.950.415	47.905.738	48.062.975	48.640.297	54.032.360	393.368.689	614.019.959
3.1.1. Beneficios - INSS	571.703.633	60.346.655	44.634.110	49.015.263	61.593.431	45.019.271	46.011.271	46.479.848	46.760.011	46.666.023	46.672.529	47.180.407	52.599.912	377.389.272	592.978.731
3.1.2. Beneficios Judiciales	15.119.096	1.054.348	977.161	1.040.540	865.417	710.299	574.818	7.117.602	934.435	997.623	1.107.290	1.226.114	1.156.977	13.825.156	17.762.622
3.1.3. Compensación entre regímenes	2.923.689	299.044	209.952	221.180	394.168	380.741	231.246	251.807	255.970	242.093	283.157	233.776	275.472	2.154.261	3.278.605
3.2. Beneficios Devueltos	-3.367.666	-209.062	-561.629	-375.330	-460.754	-0	-70.544	-61.458	-271.492	-285.271	-319.128	-351.807	-421.928	-1.781.629	-3.388.404
4. Resultado Primario del RGPS*	-195.196.955	-31.471.771	-13.220.813	-17.968.102	-8.893.036	-13.792.444	-15.092.111	-22.597.126	-13.616.217	-14.917.992	-14.985.927	-16.105.998	-20.626.951	-131.734.767	-203.288.489

Fontes: Divisão de programação financeira do INSS; Extrato do Banco Central - BACEN; Sistema SIAFI-2015.

Obs.: (*) "Resultado Primário do RGPS" corresponde ao valor de "Recaudación Líquida" menos "Total de Beneficios" (4 = 2 - 3);

(**) Valores referentes à Lei nº 12.546/2011

DESCRIPCIÓN	SEP/18	OCT/18	NOV/18	DIC/18	ENE/19	FEB/19	MAR/19	ABR/19	MAY/19	JUN/19	JUL/19	AGO/19
BENEFICIARIAS												
Beneficio Mínimo - R\$	954,00	954,00	954,00	954,00	998,00	998,00	998,00	998,00	998,00	998,00	998,00	998,00
Techo del Sal. Beneficio y Sal. Contribución - R\$	5.645,80	5.645,80	5.645,80	5.645,80	5.839,45	5.839,45	5.839,45	5.839,45	5.839,45	5.839,45	5.839,45	5.839,45
Valor Maximo de Beneficio - R\$	5.645,80	5.645,80	5.645,80	5.645,80	5.839,45	5.839,45	5.839,45	5.839,45	5.839,45	5.839,45	5.839,45	5.839,45
Salario Familia 1	45,00	45,00	45,00	45,00	46,54	46,54	46,54	46,54	46,54	46,54	46,54	46,54
Salario Familia 2	31,71	31,71	31,71	31,71	32,80	32,80	32,80	32,80	32,80	32,80	32,80	32,80
ECONOMICAS												
Salario Minimo - R\$	954,00	954,00	954,00	954,00	998,00	998,00	998,00	998,00	998,00	998,00	998,00	998,00
Dólar Comercial Mediano (Venta) - R\$	4,12	3,76	3,79	3,89	3,74	3,73	3,85	3,90	4,00	3,86	3,78	4,02
Taja Referencial - TR (% al mes)	-	-	-	-	-	-	-	-	-	-	-	-
ÍNDICE DE PRECIOS												
INPC (Dec/93 = 100)	5.201,04	5.221,84	5.208,79	5.216,08	5.234,86	5.263,13	5.303,65	5.335,48	5.343,48	5.344,01	5.349,36	5.355,78
Variación (%)	0,30	0,40	-0,25	0,17	0,36	0,54	0,77	0,60	0,15	0,01	0,10	0,12
Variación en 12 meses (%)	3,97	4,00	3,56	3,43	3,57	3,94	4,67	5,07	4,78	3,31	3,16	3,28
IPCA (Dec/93 = 100)	5.080,83	5.103,69	5.092,97	5.100,61	5.116,93	5.138,93	5.177,47	5.206,99	5.213,76	5.214,28	5.224,18	5.229,93
Variación (%)	0,48	0,45	-0,21	0,15	0,32	0,43	0,75	0,57	0,13	0,01	0,19	0,11
Variación en 12 meses (%)	4,53	4,56	4,05	3,75	3,78	3,89	4,58	4,94	4,66	3,37	3,22	3,43
IGP-DI (Aug/94 = 100)	706,83	708,69	700,60	697,45	697,92	706,66	714,24	720,70	723,58	728,14	728,08	724,40
Variación (%)	1,79	0,26	-1,14	-0,45	0,07	1,32	2,34	1,99	1,31	1,03	0,62	-0,51
IGP-M (Aug/94 = 100)	712,34	718,68	715,17	707,44	707,49	713,75	722,71	729,35	732,60	738,42	741,35	736,40
Variación (%)	1,52	0,89	-0,49	-1,08	0,01	0,89	2,15	2,19	1,37	1,24	1,19	-0,67
IPC-3i - Variación (%) ⁽¹⁾	0,48	0,61	-0,17	0,36	0,38	0,38	0,72	0,67	0,32	-0,03	-	-

Fuentes: INSS/SINTESE, IPEA, BNDES y BACEN.

(1) IPC-3i es un índice de precios publicado trimestralmente por la Fundação Getulio Vargas, con el fin de calcular el costo de vida para las familias formadas en su mayoría por personas con más de 60 años.

BENEFICIOS

Los beneficios consisten en prestaciones pecuniarias pagas por la Seguridad Social a los asegurados o a sus dependientes, de forma a atender la cobertura de los eventos de enfermedad, accidentes de trabajo, invalidez, muerte o edad avanzada, tanto por el tiempo de contribución y el trabajo sujeto a condiciones especiales; la protección a la maternidad, salario-familia y auxilio-reclusión; y las prestaciones asistenciales pagadas a las personas de edad avanzada o con discapacidad.

Los beneficios de pagos continuos se caracterizan por los pagos mensuales continuos hasta que cierto evento (muerte, por ejemplo) provoque su cesación. Los beneficios son corregidos anualmente según índice establecido por actos legales (Leyes o medidas provisionales), siempre en el mes en el que el valor del salario mínimo es ajustado.

La dinámica de los beneficios en el sistema de pensiones comprende los siguientes procesos: a) Concesión, que trata del flujo de entrada de nuevos beneficios en el sistema; b) Mantenimiento que engloba los beneficios activos y suspendidos constantes en la lista; c) Cesación que coincide con los beneficios que no generan más créditos y son excluidos del registro, y d) Emisión que trata de los créditos emitidos para pagamiento de los beneficios que está activos en el registro. Un beneficio se suspende cuando no genera créditos para pagamientos, pudiendo ser reactivado en cualquier momento.

Los beneficios se pueden clasificar en: a) BENEFICIOS DEL RGPS son regulados por el Régimen General de la Seguridad Social- RGPS, dependen de la contribución de los asegurados (obligatorios o facultativos) y comprenden los beneficios de previdencia y accidentarios. Su valor (renta mensual) se calcula sobre la base de los salarios-de-contribución del asegurado y ajustados de acuerdo con la ley vigente. Beneficios de Previdencia usualmente, dependen principalmente de un número mínimo de contribuciones mensuales (período de carencia) para los que el asegurado pueda aprovechar. Engloban las jubilaciones, las pensiones por muerte, los auxilios, el salario-familia y salario-maternidad. Beneficios de accidentes son dados al asegurado, o a su(s) dependiente(s), cuando el accidente se produce a través del trabajo, o incluso cuando se padece en el camino entre la casa y el lugar de trabajo, causando lesión o trastorno funcional que causa la muerte o disminución de la capacidad para el trabajo; y b) BENEFICIOS ASISTENCIALES están reguladas por la Ley Orgánica de la Asistencia Social - LOAS, que garantizan un salario mínimo mensual a las personas mayores de 65 años o más y las personas con discapacidad que no pueden trabajar y vivir independientemente. En ambos casos, el valor del ingreso familiar per cápita de los beneficiarios debe ser inferior a 1/4 del salario mínimo. Estos beneficios se proporcionan independientemente de las aportaciones realizadas.

BENEFICIOS CONCEDIDOS

Corresponden a los requisitos de las prestaciones presentadas por los asegurados del Seguro Social, los cuales son analizados, aprobados y autorizados para el pago al completar todos los requisitos necesarios para la concesión de la especie solicitada. Las informaciones tienen como período de referencia la fecha del Pedido de Beneficio - DDB. Los datos de cantidad no incluyen el monto de las pensiones alimenticias ni las pensiones por muerte, a pesar de que tienen un número de beneficios – NB, corresponden a las fracciones de un mismo beneficio. Los datos de valor corresponden a la Renta Mensual Inicial - RMI convertida. La conversión es efectuada a partir de la Fecha de Inicio del Beneficio – DIB para la fecha para pedidos de beneficios - DDB, utilizando el valor de la pensión mínima como indicador. Las informaciones de valor aquí presentadas no incluyen los complementos positivos, los descuentos ni los eventuales pagos en retraso.

VALOR DE CRÉDITOS EN CONCESIÓN:

Corresponde a los créditos otorgados para el primer pago de beneficios concedidos. A partir del segundo pago, los créditos emitidos pasan a ser contabilizados en la sub-sesión Beneficios Emitidos. Diferentemente de las informaciones contantes en los otros cuadros de concesión, los valores refieren-se al valor neto, que es dado por la diferencia entre el valor bruto (valor del beneficio adicionado de complementos, acrecimos, etc.) y el valor de los descuentos) impuesto de ingreso, pensión alimenticia, etc.), incluyendo se necesario, el valor de prestaciones retrasadas. El periodo de referencia (mes) corresponde a la fecha de pagamiento del beneficio y no al DDB, utilizado en los demás cuadros de concesión.

BENEFICIOS EMITIDOS

Son denominados beneficios emitidos los créditos encaminados a la red bancaria para pagos de de beneficios de prestaciones que están activos en el registro. Los Complementos Positivos – CP de un beneficio, tales cuales los derivados judiciales, reactivación y revisión de beneficio, inclusión de acompañante, etc, también constituyen créditos emitidos desde que sean de bajo valor. Los beneficios emitidos no incluyen los Pagamientos de Beneficios – PAB, que son comandados por las Agencias de Seguro Social –APS y pagos directamente en el Banco de Brasil. La cantidad de créditos emitidos pueden ser mayores que el número de beneficios activos porque un beneficio puede generar más de un crédito en una misma competencia. Los datos de cantidad incluyen pensiones alimenticias y los desdoblamientos de pensiones por muerte. Los datos de valor corresponden al valor neto, que es obtenido por la diferencia entre el valor bruto (valor del beneficio adicionado de complementos, salario-familia, etc.) y el valor de los descuentos (impuesto sobre la renta, pensiones alimenticias, etc). Los cuadros 12, 13, 14, diferentemente de los demás cuadros, consideran el valor del beneficio acrecido de complementos, no incorporando los créditos eventuales ni los descuentos. Las informaciones tienen como periodo de referencia el mes de competencia del beneficio. Las parcelas relativas al abono anual (13° salario) son incorporadas al valor de las competencias agosto y noviembre, pagas en los meses de septiembre y diciembre, respectivamente.

REQUERIMIENTOS, RECHAZOS Y ANALISIS DE BENEFICIOS:

REQUERIDOS: Cantidad de procesos de beneficios requeridos (que recibieron un Numero de Beneficio – NB) y cuya Fecha de Requerimiento – DER es el mes de referencia.

RECHAZADOS: Son los procesos de beneficios requeridos, despachados y no concedidos, porque no han rellenado los requisitos legales para la concesión.

EN ANÁLISIS: Corresponden al estoque de procesos de beneficios requeridos y que aún no fueron despachados por el INSS, o sea, no fueron concedidos, despedidos, y ni cerrados hasta el mes de referencia, o que está aguardando documentos o informaciones adicionales del requirente. Comprenden los requerimientos de beneficios que tengan DER y no posean Data de Despacho del Beneficio – DDB.

Las Informaciones relativas a beneficios requeridos, rechazados o en análisis incluyen beneficios de previdencia, accidentarios, asistenciales, y los Beneficios de la Legislación Específica_BLE. Los datos relativos al beneficio Amparo Asistencial al Portador de Deficiencia y al beneficio Amparo Asistencial al Anciano – LOAS están inclusos, respectivamente, en beneficios por incapacidad y demás beneficios.

BENEFICIOS SUSPENDIDOS

Corresponden a los Beneficios en registro que provisoriamente no generan crédito para pagamiento, aun que tengan su valor actualizado mensualmente, pudiendo tornarse activos a cualquier momento por orden del INSS. Incluye pensiones alimenticias y desdoblamientos de pensiones por muerte.

BENEFICIOS CESADOS

Corresponden a los Beneficios de prestación continua que generan créditos por motivos diversos, tales cuales óbito, alta médica, transformación en otros beneficios, mayoría, entre otros, de acuerdo con la legislación. Como la comunicación del evento que genera la cesación del beneficio, en algunos casos, ocurre con retraso, estas informaciones están sujetas a correcciones posteriores. Son inclusas las pensiones alimenticias y los desdoblamientos de pensiones por muerte.

FLUJO DE CAJA:

Corresponde al movimiento financiero de la Seguridad Social, efectuada por el acompañamiento diario de la entrada (recibimientos) y de la salida (pagamientos) de recursos financieros de la caja del INSS.

OTRAS INFORMACIONES DE SEGURIDAD

PISO BENEFICIARIO: Es el Valor mínimo establecido por la Constitución Federal, Art. 201, Para. 2º, que determina: “ningún beneficio que substituye el salario-de-contribución o el rendimiento del trabajo del asegurado tendrá valor mensual inferior al salario mínimo.”

TECHO DEL SALARIO-DE-CONTRIBUCIÓN: Es el valor máximo de base de contribución para el Régimen General de Seguridad Social.

VALOR MÁXIMO DEL BENEFICIO: Es el valor máximo de los beneficios del Régimen General de Seguridad Social.

SALARIO-FAMILIA: Es debido al asegurado empleado y al trabajador sin cartera de trabajo, tanto en la condición de activo como en la de jubilado o por invalidez o a los demás jubilados a los 65 años, si del sexo masculino, y a los 60 años, si del sexo femenino o aún en gozo de auxilio-enfermedad, en la proporción del respectivo número de hijos o equiparados, de hasta 14 años de edad, o de cualquier edad si está invalido.

SALARIO DE CONTRIBUCIÓN

Se entiende por salario-de-contribución: a) para el empleado y trabajador sin cartera de trabajo - la remuneración recibida en una o más empresas, comprendiendo todos los ingresos pagados o acreditados por cualquier causa durante el mes, destinados para retribuir el trabajo; b) para los trabajadores domésticos – la remuneración registrada en la Cartera de Trabajo y Seguridad Social – CTPS; c) para el contribuyente Individual - la remuneración recibida en una o más empresas o por el ejercicio de actividad por propia cuenta durante el mes; y, para el asegurado facultativo - el valor por este, declarado.

CONTRIBUYENTES PARA EL RÉGIMEN GENERAL DE SEGURIDAD SOCIAL:

Son contribuyente de la Seguridad Social a empresa y a la entidad similar, el empleado y el trabajador doméstico. Son aseguradas obligatorias las siguientes personas: empleados, empleado contribuyente nacional individual, los trabajadores independientes y asegurados de forma especial. También están aquellos que se unen a la Seguridad Social por cuenta propia, los asegurados opcional. Para cada tipo de contribuyente es definida una forma específica de contribución. A seguir, son conceptuados los contribuyentes de la Seguridad Social de siguiente forma:

- **EMPRESA** - Empresa individual o jurídica que asume el riesgo de actividades económicas urbana o rural, con fines lucrativos o no, tanto cuanto los órganos y entidades de administración pública directa, indirecta y fundacional. Similar a una empresa, a efectos de pensión, el contribuyente individual en relación con el asegurado que contrata el servicio, así como la cooperativa, la asociación o la entidad cualquier naturaleza o finalidad, la misión diplomática y consular de carreras en el extranjero.
- **EMPLEADOR DOMÉSTICO** - Una persona o familia que admite a su servicio, sin fines de lucro, empleada doméstica.
- **TRABAJADOR** – que se puede clasificar en:

Empleado – aquel que presta servicios a las empresas urbanas o rurales, en carácter no eventual, sobre su subordinación y mediante remuneración, incluidos los directores empleados y,

Trabajador sin cartera de trabajo - presta a una o más empresas, sin vínculo de empleo, servicios de naturaleza urbana o rural, con la mediación de los sindicatos u órganos gestores de mano de obra calificada. (por lo general el puerto).

- **CONTRIBUYENTE INDIVIDUAL** – A partir de la Ley N° 9876 de 26 de noviembre de 1999, las categorías de asegurados empresarios, trabajador autónomo y equiparados, se unificaron en una sola categoría – la de Contribuyente Individual. Esta ley considera que contribuyentes asegurados individuales como: el productor rural persona física; el minero; el eclesiástico; el brasileño civil que trabaja en el extranjero; los empresarios urbanos o rurales; los trabajadores que prestan servicios con carácter temporal; y los trabajadores autónomos. El arte. 9 del Reglamento de la Seguridad Social - RPS aprobado por Decreto N° 3048 del 6 de mayo de 1999, modificado por el Decreto N° 3265 del 29 de noviembre de 1999, enumera incluso como contribuyentes individuales, entre otros: elegido para el cargo de adjunto dirección cooperativa, asociación o entidad de cualquier naturaleza o finalidad, y el liquidador o síndico electo para ejercer la actividad hacia condominio, siempre que reciban compensación, jubilado de cualquier magistrado designado régimen temporal Tribunal Laboral clase o magistrado designado del Tribunal Electoral, el becario de Buena Voluntad Ejército contratista vivienda, de conformidad con la Ley No. 6855 del 18 de noviembre de 1980, el árbitro y sus asistentes, que actuará de conformidad con la Ley No. 9615 del 24 de marzo 1998.

Trabajador Autónomo y similares - la prestación de servicios a zonas urbanas o rurales, con carácter temporal, una o más empresas, sin relación de empleo, o que ejerza, sobre su propia actividad económica remunerada naturaleza urbana, con fines lucrativos o no.

Empresario - Corresponde al propietario de una empresa, el director no empleado, miembro del consejo de administración y similares.

- **EMPLEADO DOMÉSTICO** - Una persona o familia que admite a su servicio, sin fines de lucro, empleada doméstica.
- **OPCIONAL** - es la mayor de 16 años que está afiliado al Régimen General de la Seguridad Social, por contribución, siempre que no realiza trabajo remunerado que se ajuste a ser asegurado obligatoriamente.
- **ASEGURADO ESPECIAL** - Productor, la pareja, el aparcerero rural y el inquilino, el pescador y similares, el ejercicio de estas actividades de forma individual o en la economía familiar, aunque con la ayuda de un tercero, así como sus cónyuges o parejas y niños mayores de 16 años de edad o asimilados a los de trabajo, demostrado, con su grupo familiar.

Lista de siglas utilizadas em este documento:			
AEPS	Anuário Estatístico da Previdência Social	IPC-Fipe	Índice de Preços ao Consumidor – Fundação Instituto de Pesquisas Econômicas
BLE	Benefícios de la legislación Específica	LOAS	Lei Orgânica de Assistência Social (Lei Nº 8.742/93)
BMD	Boletim Mensal de Desempenho	LOPS	Lei Orgânica de Previdência Social (Lei Nº 3.807/60)
CAPIN	Caixa de Aposentadorias e Pensões da Imprensa Nacional	SP	Secretaria de Previdência
CDP	Certificado da Dívida Ativa	NB	Número de Benefício
CNIS	Cadastro Nacional de Informações Sociais	PASEP	Programa de Formação do Patrimônio do Servidor Público
COFINS	Contribuição para o Fundo de Investimento Social	PIB	Produto Interno Bruto
COMPREV	Compensação Previdenciária	PNAD	Pesquisa Nacional por Amostra de Domicílio
CPMF	Contribuição Provisória de Movimentação Financeira	PSS	Plano de Seguridade Social
DATAPREV	Empresa de Tecnologia e Informações da Previdência Social	REFIS	Programa de Recuperação Fiscal
DDB	Data do Despacho do Benefício	RFFSA	Rede Ferroviária Federal Sociedade Anônima
DER	Data de Entrada de Requerimento	RGPS	Regime Geral de Previdência Social
DIB	Data do Início do Benefício	RMI	Renda Mensal Inicial
DRD	Data de Regularização de Documentação	RMV	Rendas Mensais Vitalícias
ECT	Empresa Brasileira de Correios e Telégrafos	RPB	Recibo de Pagamento ao Beneficiário
FIES	Fundo de Financiamento ao Estudante do Ensino Superior	SABI	Sistema de Administração de Benefícios por Incapacidade
FNAS	Fundo Nacional de Assistência Social	SASSE	Serviço de Assistência e Seguro Social dos Economizáveis
FNS	Fundo Nacional de Saúde	SENAI	Serviço Nacional de Aprendizagem Industrial
FPAS	Fundo de Previdência e Assistência Social	SENAR	Serviço Nacional de Aprendizagem Rural
FUNDACENTRO	Fundação Jorge Duprat Figueiredo de Segurança e Medicina do Trabalho	SESI	Serviço Social da Indústria
GEAP	Grupo Executivo de Assistência Patronal	SIMPLES	Sistema Integrado de Pagamento de Impostos e Contribuições das Microempresas e Empresas de Pequeno Porte
GPS	Guia de Previdência Social	SINAP	Sistema de Informações e Acompanhamento de Projetos do Seguro Social
IBGE	Instituto Brasileiro de Geografia e Estatística	SINTESE	Sistema Integrado de Tratamento Estatístico de Séries Estratégicas
IGP-DI	Índice Geral de Preços – Disponibilidade Interna	SUB	Sistema Único de Benefícios
IGP-M	Índice Geral de Preços do Mercado	SRF	Secretaria da Receita Federal
INCRA	Instituto Nacional de Colonização e Reforma Agrária	SUB	Sistema Único de Benefícios
INPC	Índice Nacional de Preços ao Consumidor	TJLP	Taxa de Juros de Longo Prazo
INSS	Instituto Nacional do Seguro Social	TR	Taxa Referencial
IPCA	Índice de Preço ao Consumidor Amplo		

Nota

Las tablas de agregación de especies son constituidas por las siguientes especies de beneficios:

Jubilaciones por Edad	07, 08, 41, 52, 78 e 81
Jubilaciones por Invalidez	04, 06, 32, 33, 34, 51 e 83
Jubilaciones por Periodo de cotización.....	42, 43, 44, 45, 46, 49, 57, 72 e 82
Pensiones por Muerte	01, 03, 21, 23, 27, 28, 29, 55 e 84
Auxilios	13, 15, 25, 31, 36 e 50
Beneficios Accidentarios.....	02, 05, 10, 91, 92, 93, 94 e 95
Especies Diversas	47, 48, 68, 79, 80

Convenciones

... el fenómeno puede haber sido o no verificado, pero su valor es desconocido.

- el fenómeno no fue verificado.

0 o 0,00 el dato fue verificado, pero su valor es inferior a la mitad de la unidad adoptada en la tabla.

EXPEDIENTE: Ministro de Hacienda: Paulo Roberto Nunes Guedes; Secretario Ejecutivo del Ministerio de Hacienda: Marcelo Pacheco dos Guaranys; Secretario Especial de Previsión y trabajo: Rogério Simonetti Marinho; Secretario de la Seguridad Social: Leonardo José Rolim Guimarães; Secretario de Políticas de Seguridad Social: Rogério Nagamine Costanzi; Coordinador-General de Estadística, Demografía y Actuaría: Alexandre Zioli Fernandes; Equipo Técnico: Carolina Fernandes dos Santos, Sergio Luiz Maximino e Valdemir de Souza Silva.

Boletín Estadístico de la Seguridad Social es una publicación mensual de la Secretaría de Políticas de Seguridad Social del Ministerio de Hacienda, de responsabilidad de la Secretaría de Políticas de Seguridad Social y elaborado por la Coordinación-General de Estadística, Demografía y e Actuaría. Impresión: Asesoría de Comunicación Social. También disponible en internet en lo sitio: www.previdencia.gov.br

Es permitida la reproducción total o parcial del contenido de esta publicación desde que citada la fuente.

CORRESPONDÊNCIA: Secretaria de Previdência do Ministério da Fazenda – Secretaria de Políticas de Previdência Social
Esplanada dos Ministérios Bloco “F” 7º andar Sala 741 – 70.059-900 – Brasília/DF
Tel. +55 61 2021 5115. Fax +55 61 2021 5020