

julio 2019  
volumen 30, número 7

# BOLETIN ESTADÍSTICO DE LA **SEGURIDAD SOCIAL**

SECRETARIA DE POLÍTICAS DE PREVIDÊNCIA SOCIAL  
COORDENAÇÃO-GERAL DE ESTATÍSTICA, DEMOGRAFIA E ATUÁRIA

SECRETARIA ESPECIAL DE  
**PREVIDÊNCIA E TRABALHO**

MINISTÉRIO DA  
**ECONOMIA**



PÁTRIA AMADA  
**BRASIL**  
GOVERNO FEDERAL



## PRESENTACIÓN

El Boletín Estadístico de la Seguridad Social – BEPS es una publicación mensual de la Secretaría de Políticas de Seguridad Social del Ministerio de Hacienda, elaborado por la Coordinación-General de Estadística y Actuaría, que presenta un conjunto de datos, con 27 tablas, sobre beneficios y recaudación de la Seguridad Social, el Flujo de Caja del Instituto Nacional del Seguro Social – INSS y, aún, informaciones de indicadores económicos y datos poblacionales.

La tabla 1 trae un resumen de los datos de beneficios de la Seguridad Social, del Flujo de Caja del INSS y poblacionales. Las informaciones de beneficios concedidos el mes constan en las tablas de 2 a 12. Entre ellos, la tabla 2 trae la evolución mensual de los beneficios concedidos según la clientela urbana y rural. Las tablas 3 y 4 reportan cantidad y valor de los beneficios concedidos en el último mes de la serie por grupos de especie del beneficio. Las tablas 6 y 7 traen informaciones sobre cantidad y valor de los beneficios por rangos de valor. Las tablas 8 y 9 traen informaciones por Unidades de la Federación y la tabla 10 por especie de beneficio.

En la tabla 11 consta el valor de créditos emitidos en la concesión, que corresponden al primer pago efectuado a los beneficiarios, una vez que esos beneficios aún no fueron incluidos en la base de datos; La tabla 12 beneficia concedidos por el origen de decisión y clientela, según principales especies de beneficios del régimen general

Las tablas de 13 a 20 traen datos de beneficios emitidos, que comprenden los créditos encaminados a la red bancaria para pago de beneficios de prestación continuada que están activos en la base de datos. Esas tablas siguen la misma estructura presentada para los beneficios concedidos.

Los datos de las tablas 21 y 22 presentan atraso de un mes e incorporan los beneficios que fueron cesados y suspensos entre la fecha de la emisión de beneficios del mes de referencia y la fecha de la emisión del mes siguiente. Los requerimientos de beneficios están relacionados en la tabla 23, por Unidades de la Federación, clasificados en requeridos, rechazados y en análisis. En la tabla 24 es presentada la evolución mensual de requerimientos, concesiones y rechazos. En la tabla 25 es presentada la cantidad de beneficios en análisis, de acuerdo con el tiempo de tramitación del proceso y de acuerdo con quien está pendiente la marcha del mismo.

La tabla 26 muestra el Flujo de Caja del INSS y la tabla 27 informa otros datos de la Seguridad Social y algunos indicadores económicos. Los conceptos son presentados después de las tablas.

01

## NÚMEROS GENERALES DE LA SEGURIDAD SOCIAL

FLUJO DE CAJA DEL INSS – 2018/2019 – (EN R\$ MIL)			
DISCRIMINACIÓN	JULIO/2019	ACUMULADO EN 2019	ACUMULADO EN 12 MESES
Recaudación Propria	30.424.621	217.058.209	387.938.173
(+) Recaudación Simple	3.549.067	24.705.085	44.737.559
(+) Otras Recaudación	76.394	1.666.117	2.689.851
<b>(=) Recaudación Bruta</b>	<b>34.050.081</b>	<b>243.429.411</b>	<b>435.365.582</b>
(-) Reembolsos y restituciones	4.537	51.704	100.738
(-) Reuniones de Otras Entidades	1.863.052	16.508.895	29.576.705
<b>(=) Recaudación Neta</b>	<b>32.182.492</b>	<b>226.868.812</b>	<b>405.688.140</b>
Beneficios Previdenciarios	48.640.297	339.336.328	610.158.983
(-) Beneficios devueltos	-351.807	-1.359.701	-3.789.631
<b>(=) Beneficios totales</b>	<b>48.288.490</b>	<b>337.976.628</b>	<b>606.369.352</b>
<b>Saldo Previdenciario (Recaudación Neta - Beneficios Previd.)</b>	<b>-16.105.998</b>	<b>-111.107.816</b>	<b>-200.681.212</b>

Fuente: División de programación Financiera

PARTICIPACIÓN DE LA RECAUDACIÓN NETA Y DEL GASTO CON BENEFICIOS DEL RÉGIMEN GENERAL DE SEGURIDAD SOCIAL EN EL PIB – 2018				
PIB (R\$ Mil) <sup>(1)</sup>	RECAUDACIÓN NETA (R\$ Mil)	% EN EL PIB	BENEFICIOS DEL RGPS (R\$ Mil)	% EN EL PIB
6.827.586	391.181.797	5,73	586.378.752	8,59

Fuentes: División de programación Financiera del INSS y IBGE

Clientela	BENEFICIOS CONCEDIDOS				BENEFICIOS EMITIDOS	
	Acumulado en 2018		Julio/2019		Julio/2019	
	Numero	Valor (R\$ Mil)	Numero	Valor (R\$ Mil)	Numero	Valor (R\$ Mil)
<b>Total</b>	<b>5.123.777</b>	<b>7.062.463</b>	<b>456.259</b>	<b>677.293</b>	<b>35.226.976</b>	<b>45.186.167</b>
Urbano	4.268.557	6.246.594	381.342	602.388	25.671.868	36.612.367
Rural	855.220	815.869	74.917	74.906	9.555.108	8.573.801

Fuentes: INSS / SUB y SINTESE

OTRAS INFORMACIONES DE BENEFICIOS					TIEMPO MEDIANO DE CONCESIÓN (EN DÍAS)	
Junio/2019		Julio/2019		Junio/2019	Julio/2019	
Beneficios Cesados		Beneficios Suspensos	Requerimientos			
Numero	Valor (R\$ Mil)		Requeridos	Rechazados		
<b>402.088</b>	<b>552.224</b>	<b>149.070</b>	<b>882.385</b>	<b>366.742</b>	<b>73</b>	<b>89</b>

Fuentes: INSS / SUB, SINTESE y SUIBE

(1) PIB corriente a precio de mercado, dato preliminar divulgado por el Instituto Brasileño de Geografía y Estadística – IBGE.

(2) Corresponde al número medio mensual de contribuyentes, o sea, a la suma del número de meses con contribución para cada trabajador, dividido por 12.

DATOS POBLACIONALES - 2017	
DISCRIMINACIÓN	TOTAL
<b>Población Residente</b>	<b>207.087.567</b>
Urbana	177.637.260
Rural	29.450.307
<b>Población Económicamente Activa</b>	<b>104.565.968</b>
Ocupada	91.449.227
Desocupada	13.116.741
<b>Población no Económicamente Activa</b>	<b>63.637.821</b>
<b>Población Ocupada Según Posición en el Trabajo Principal:</b>	
<b>Total</b>	<b>91.449.225</b>
<b>Empleados</b>	<b>55.656.436</b>
Con cartera de trabajo firmada	33.195.277
Empleados públicos y militares	7.734.652
Otros y sin declaración	11.122.510
<b>Trabajador Doméstico</b>	<b>6.207.974</b>
Con cartera de trabajo firmada	1.869.172
Sin cartera de trabajo firmada y sin declaración	4.338.802
<b>Autónomo</b>	<b>23.105.398</b>
<b>Empleador</b>	<b>4.232.482</b>
<b>Trabajadores en la producción para el propio consumo y construcción para el propio uso</b>	<b>2.246.935</b>
No remunerados	0
<b>Cotizantes para instituto de pensión en cualquier trabajo</b>	<b>58.158.490</b>

Fuente: PNAD / IBGE - 2015.

NÚMERO DE COTIZANTES PARA EL RÉGIMEN GENERAL DE PREVISIÓN SOCIAL <sup>(2)</sup> – 2017	
<b>TOTAL</b>	51.138.581
Empleados	39.051.846
Autónomos	9.408.057
Trabajadores Domésticos	1.466.080
Facultativos	1.210.495
Afiliados Especiales	2.103

Fuente: SPREV / CNIS.



02

## EVOLUCIÓN DE LOS BENEFICIOS CONCEDIDOS - 2006/2019

AÑOS/MESES	CANTIDAD				VALOR (R\$)				VALOR MEDIANO (R\$)			TIEMPO MEDIANO DE CONCESIÓN (EN DÍAS)	
	Total	Variación en Relación al año/mes anterior (%)	Clientela		Total	Variación en Relación al año/mes anterior (%)	Clientela		Total	Clientela			
			Urbana	Rural			Urbana	Rural		Urbana	Rural		
2006	Total	4.238.816	7,16	3.221.479	1.017.337	2.454.718.849	18,27	2.108.750.810	345.968.039	579,10	654,59	340,07	...
2007	Total	4.173.350	-1,54	3.157.008	1.016.342	2.565.614.483	4,52	2.185.671.623	379.942.860	614,76	692,32	373,83	...
2008	Total	4.461.842	6,91	3.408.788	1.053.054	2.939.609.022	14,58	2.506.754.117	432.854.905	658,83	735,38	411,05	...
2009	Total	4.473.905	0,27	3.389.215	1.084.690	3.183.818.356	8,31	2.682.419.674	501.398.683	711,64	791,46	462,25	...
2010	Total	4.640.120	3,72	3.565.641	1.074.479	3.581.722.281	12,50	3.033.730.446	547.991.835	771,90	850,82	510,01	...
2011	Total	4.767.039	2,74	3.737.177	1.029.862	3.974.824.813	10,98	3.413.642.786	561.182.027	833,81	913,43	544,91	...
2012	Total	4.957.681	4,00	3.921.951	1.035.730	4.532.732.386	14,04	3.887.990.893	644.741.493	914,28	991,34	622,50	...
2013	Total	5.207.629	5,04	4.169.903	1.037.726	5.142.736.655	13,46	4.438.965.291	703.771.364	987,54	1.064,52	678,19	...
2014	Total	5.211.030	0,07	4.214.863	996.167	5.485.224.495	6,66	4.763.421.962	721.802.533	1.052,62	1.130,15	724,58	...
2015	Total	4.344.701	-16,62	3.546.427	798.274	5.038.457.733	-8,14	4.408.752.229	629.705.504	1.159,68	1.243,15	788,83	...
2016	Total	5.132.451	18,13	4.245.154	887.297	6.699.937.397	32,98	5.917.339.856	782.597.541	1.305,41	1.393,90	882,00	...
2017	Total	4.995.623	-2,67	4.104.488	891.135	6.843.558.931	2,14	6.006.839.950	836.718.982	1.369,91	1.463,48	938,94	...
2018	Total	5.123.777	2,57	4.268.557	855.220	7.062.462.720	3,20	6.246.594.198	815.868.522	1.378,37	1.463,40	953,99	...
	Enero	367.893	0,06	306.102	61.791	507.002.054	1,80	448.121.444	58.880.610	1.378,12	1.463,96	952,90	54
	Febrero	375.000	1,93	314.415	60.585	516.009.520	1,78	458.182.551	57.826.969	1.376,03	1.457,25	954,48	52
	Marzo	478.129	27,50	399.382	78.747	655.738.738	27,08	580.581.498	75.157.240	1.371,47	1.453,70	954,41	50
	Abril	470.659	-1,56	391.331	79.328	645.056.327	-1,63	569.321.408	75.734.919	1.370,54	1.454,83	954,71	48
	Mayo	465.572	-1,08	385.653	79.919	638.217.272	-1,06	561.936.594	76.280.678	1.370,82	1.457,10	954,47	47
	Junio	428.746	-7,91	356.216	72.530	589.076.950	-7,70	519.868.616	69.208.334	1.373,95	1.459,42	954,20	47
	Julio	403.207	-5,96	332.940	70.267	555.046.936	-5,78	488.040.108	67.006.828	1.376,58	1.465,85	953,60	49
	Agosto	499.630	23,91	413.686	85.944	688.568.249	24,06	606.617.720	81.950.529	1.378,16	1.466,37	953,53	49
	Septiembre	404.210	-19,10	335.626	68.584	558.128.254	-18,94	492.735.250	65.393.005	1.380,79	1.468,11	953,47	50
	Octubre	472.132	16,80	395.011	77.121	652.089.220	16,84	578.485.972	73.603.248	1.381,16	1.464,48	954,39	53
	Noviembre	422.075	-10,60	354.022	68.053	584.943.771	-10,30	520.031.535	64.912.236	1.385,88	1.468,92	953,85	56
	Diciembre	336.524	-20,27	284.173	52.351	472.585.428	-19,21	422.671.501	49.913.926	1.404,31	1.487,37	953,45	58
2019	Enero	336.566	0,01	289.879	46.687	490.433.881	3,78	444.027.476	46.406.405	1.457,17	1.531,77	993,99	65
	Febrero	406.707	20,84	350.336	56.371	589.816.718	20,26	533.555.050	56.261.668	1.450,23	1.522,98	998,06	65
	Marzo	366.178	-9,97	315.687	50.491	535.128.467	-9,27	484.757.725	50.370.741	1.461,39	1.535,56	997,62	64
	Abril	424.928	16,04	363.880	61.048	622.749.281	16,37	561.912.179	60.837.102	1.465,54	1.544,22	996,55	67
	Mayo	497.238	17,02	423.739	73.499	702.772.376	12,85	629.494.512	73.277.864	1.413,35	1.485,57	996,99	64
	Junio	399.153	-19,73	341.144	58.009	586.295.633	-16,57	528.474.587	57.821.046	1.468,85	1.549,12	996,76	73
	<b>Julio</b>	<b>456.259</b>	<b>14,31</b>	<b>381.342</b>	<b>74.917</b>	<b>677.293.433</b>	<b>15,52</b>	<b>602.387.720</b>	<b>74.905.713</b>	<b>1.484,45</b>	<b>1.579,65</b>	<b>999,85</b>	<b>89</b>
	<b>Subtotal (1)</b>	<b>2.887.029</b>	<b>-3,42</b>	<b>2.466.007</b>	<b>421.022</b>	<b>4.204.489.789</b>	<b>2,39</b>	<b>3.784.609.249</b>	<b>419.880.540</b>	<b>1.456,34</b>	<b>1.534,71</b>	<b>997,29</b>	<b>-</b>

Fuentes: INSS / SUB y SINTESE

(1) Las variaciones corresponden a la razón entre el acumulado del año y el acumulado del mismo periodo del año anterior.

### CANTIDAD DE BENEFICIOS CONCEDIDOS - 2018/2019 (en mil)

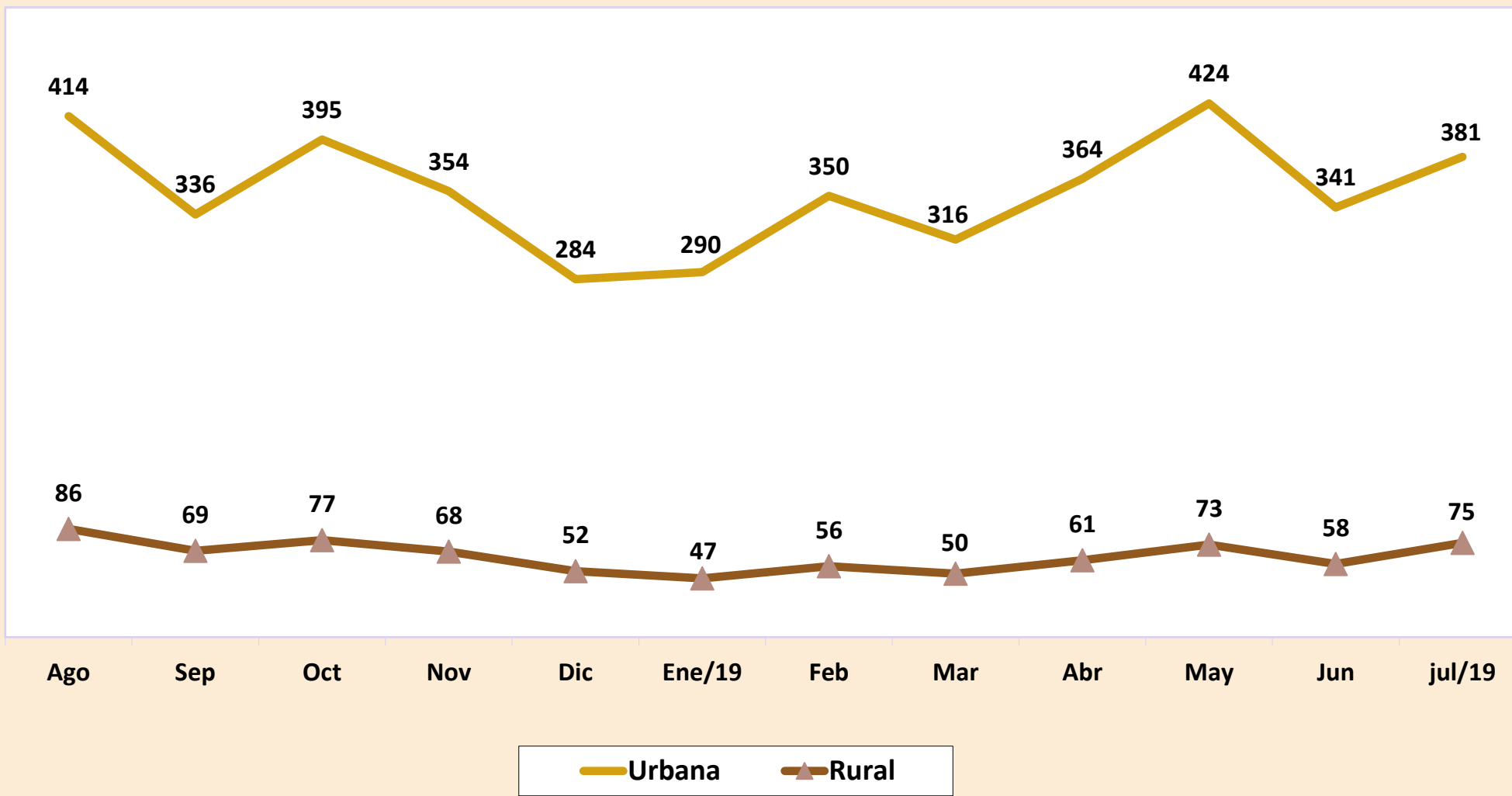

## VALOR DE BENEFICIOS CONCEDIDOS - 2018/2019 (En R\$ Mil)

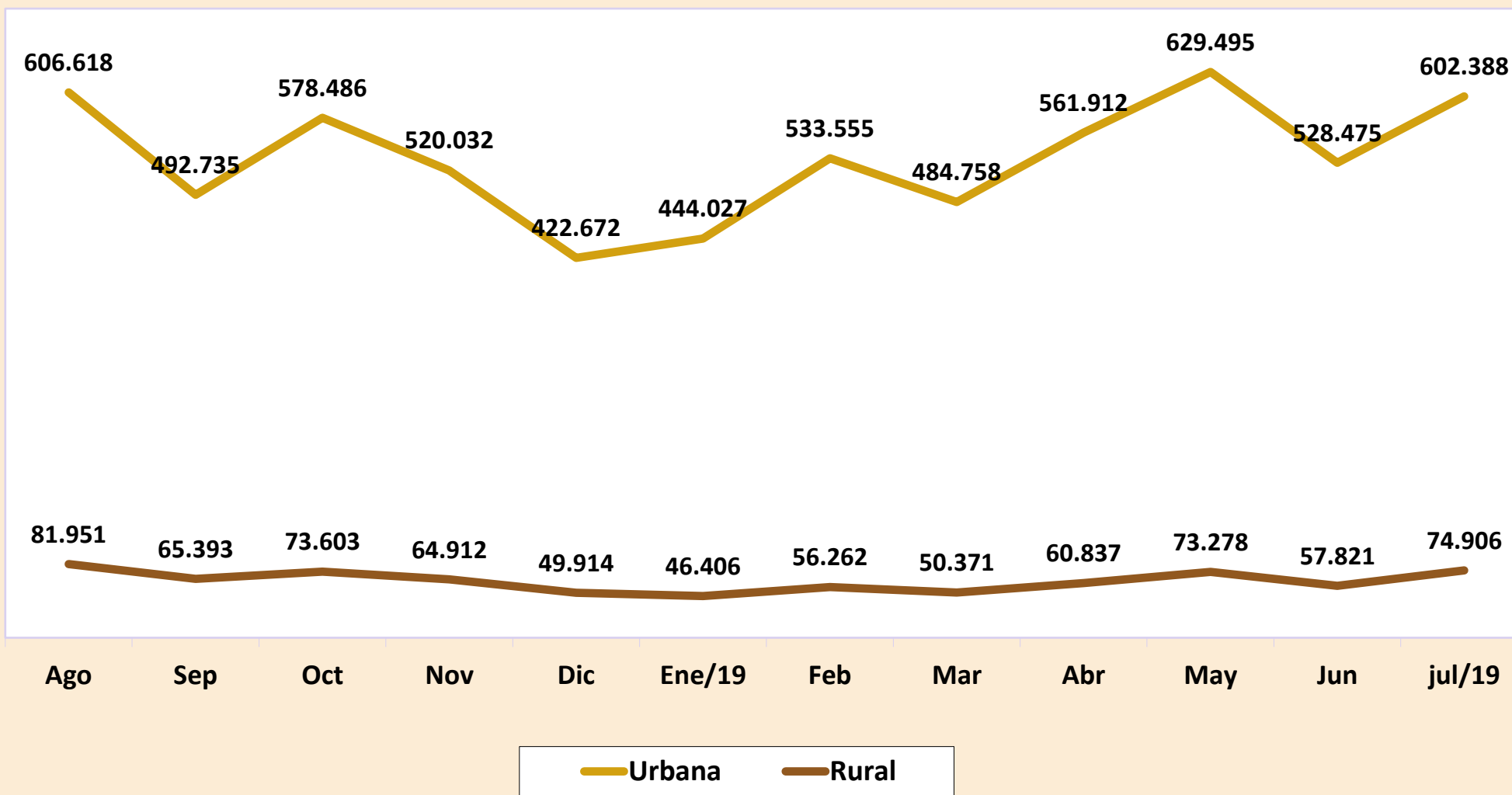

02

## EVOLUCIÓN DE LOS BENEFICIOS CONCEDIDOS POR GRANDES GRUPOS DE ESPECIES - 2006/2019

AÑOS/MESES	QUANTIDADE				VALOR (R\$)				VALOR MEDIANO (R\$)			
	Total	Grand Grupos de Especies			Total	Grandes Grupos de Especies			Total	Grandes Grupos de Especies		
		RGPS	Asistencial	BLE		RGPS	Asistencial	BLE		RGPS	Assis- tencial	BLE
<b>2006</b> Total	4.238.816	3.932.623	305.493	700	2.454.718.849	2.351.066.546	103.022.256	630.047	579,10	597,84	337,23	900,07
<b>2007</b> Total	4.173.350	3.846.213	326.509	628	2.565.614.483	2.442.972.963	122.059.721	581.799	614,76	635,16	373,83	926,43
<b>2008</b> Total	4.461.842	4.083.135	377.324	1.383	2.939.609.022	2.783.625.365	154.770.467	1.213.190	658,83	681,74	410,18	877,22
<b>2009</b> Total	4.473.905	4.108.220	362.090	3.595	3.183.818.356	3.013.322.876	167.087.472	3.408.009	711,64	733,49	461,45	947,99
<b>2010</b> Total	4.640.120	4.261.083	376.438	2.599	3.581.722.281	3.387.149.314	191.746.367	2.826.601	771,90	794,90	509,37	1.087,57
<b>2011</b> Total	4.767.039	4.423.616	341.291	2.132	3.974.824.813	3.786.637.079	185.733.712	2.454.023	833,81	856,00	544,21	1.151,04
<b>2012</b> Total	4.957.681	4.629.268	327.038	1.375	4.532.732.386	4.327.514.932	203.419.876	1.797.578	914,28	934,82	622,01	1.307,33
<b>2013</b> Total	5.207.629	4.851.554	355.165	910	5.142.736.655	4.900.654.776	240.705.598	1.376.281	987,54	1.010,12	677,73	1.512,40
<b>2014</b> Total	5.211.030	4.866.734	343.669	627	5.485.224.495	5.235.465.186	248.766.109	993.200	1.052,62	1.075,77	723,85	1.584,05
<b>2015</b> Total	4.344.701	4.065.490	278.683	528	5.038.457.733	4.817.687.216	219.840.504	930.013	1.159,68	1.185,02	788,86	1.761,39
<b>2016</b> Total	5.132.451	4.784.307	347.672	472	6.699.937.397	6.392.076.369	306.964.561	896.467	1.305,41	1.336,05	882,91	1.899,30
<b>2017</b> Total	4.995.623	4.669.604	325.449	570	6.843.558.931	6.536.409.923	306.008.525	1.140.483	1.369,91	1.399,78	940,27	2.000,85
<b>2018</b> Total	5.123.777	4.810.947	312.430	400	7.062.462.720	6.763.042.808	298.568.365	851.548	1.378,37	1.405,76	955,63	2.128,87
Enero	367.893	345.606	22.267	20	507.002.054	485.726.088	21.207.497	68.469	1.378,12	1.405,43	952,42	3.423,47
Febrero	375.000	352.390	22.594	16	516.009.520	494.410.330	21.554.550	44.641	1.376,03	1.403,02	953,99	2.790,03
Marzo	478.129	447.845	30.246	38	655.738.738	626.806.649	28.856.736	75.353	1.371,47	1.399,61	954,07	1.982,96
Abril	470.659	440.444	30.175	40	645.056.327	616.175.719	28.787.100	93.508	1.370,54	1.398,99	954,00	2.337,70
Mayo	465.572	435.749	29.777	46	638.217.272	609.500.840	28.606.793	109.639	1.370,82	1.398,74	960,70	2.383,46
Junio	428.746	401.619	27.107	20	589.076.950	563.179.664	25.860.193	37.093	1.373,95	1.402,27	954,00	1.854,67
Julio	403.207	379.828	23.347	32	555.046.936	532.714.906	22.273.230	58.800	1.376,58	1.402,52	954,01	1.837,49
Agosto	499.630	469.132	30.446	52	688.568.249	659.424.355	29.045.556	98.337	1.378,16	1.405,63	954,00	1.891,10
Septiembre	404.210	379.514	24.669	27	558.128.254	534.540.231	23.534.620	53.403	1.380,79	1.408,49	954,02	1.977,89
Octubre	472.132	444.526	27.561	45	652.089.220	625.608.107	26.386.593	94.519	1.381,16	1.407,36	957,39	2.100,43
Noviembre	422.075	396.342	25.696	37	584.943.771	560.361.676	24.514.018	68.077	1.385,88	1.413,83	954,00	1.839,93
Diciembre	336.524	317.952	18.545	27	472.585.428	454.594.242	17.941.478	49.707	1.404,31	1.429,76	967,46	1.841,01
<b>2019</b> Enero	336.566	319.794	16.753	19	490.433.881	473.727.100	16.663.256	43.525	1.457,17	1.481,35	994,64	2.290,77
Febrero	406.707	386.394	20.281	32	589.816.718	569.489.850	20.240.553	86.315	1.450,23	1.473,86	998,01	2.697,34
Marzo	366.178	349.084	17.073	21	535.128.467	518.049.428	17.038.882	40.157	1.461,39	1.484,03	998,00	1.912,21
Abril	424.928	404.164	20.728	36	622.749.281	601.986.679	20.686.502	76.099	1.465,54	1.489,46	998,00	2.113,87
Mayo	497.238	478.671	18.533	34	702.772.376	684.203.937	18.495.756	72.683	1.413,35	1.429,38	997,99	2.137,74
Junio	399.153	382.185	16.945	23	586.295.633	569.339.660	16.911.235	44.738	1.468,85	1.489,70	998,01	1.945,14
<b>Julio</b>	<b>456.259</b>	<b>437.157</b>	<b>19.056</b>	<b>46</b>	<b>677.293.433</b>	<b>658.183.925</b>	<b>19.018.161</b>	<b>91.347</b>	<b>1.484,45</b>	<b>1.505,60</b>	<b>998,01</b>	<b>1.985,80</b>
Subtotal <sup>(1)</sup>	2.887.029	2.757.449	129.369	211	4.204.489.789	4.074.980.579	129.054.345	454.864	1.456,34	1.477,81	997,57	2.155,75

Fuentes: INSS / SUB y SINTESE

(1) Las variaciones corresponden a la razón entre el acumulado del año y el acumulado del mismo periodo del año anterior.



## CANTIDAD DE BENEFICIOS CONCEDIDOS - 2018/2019

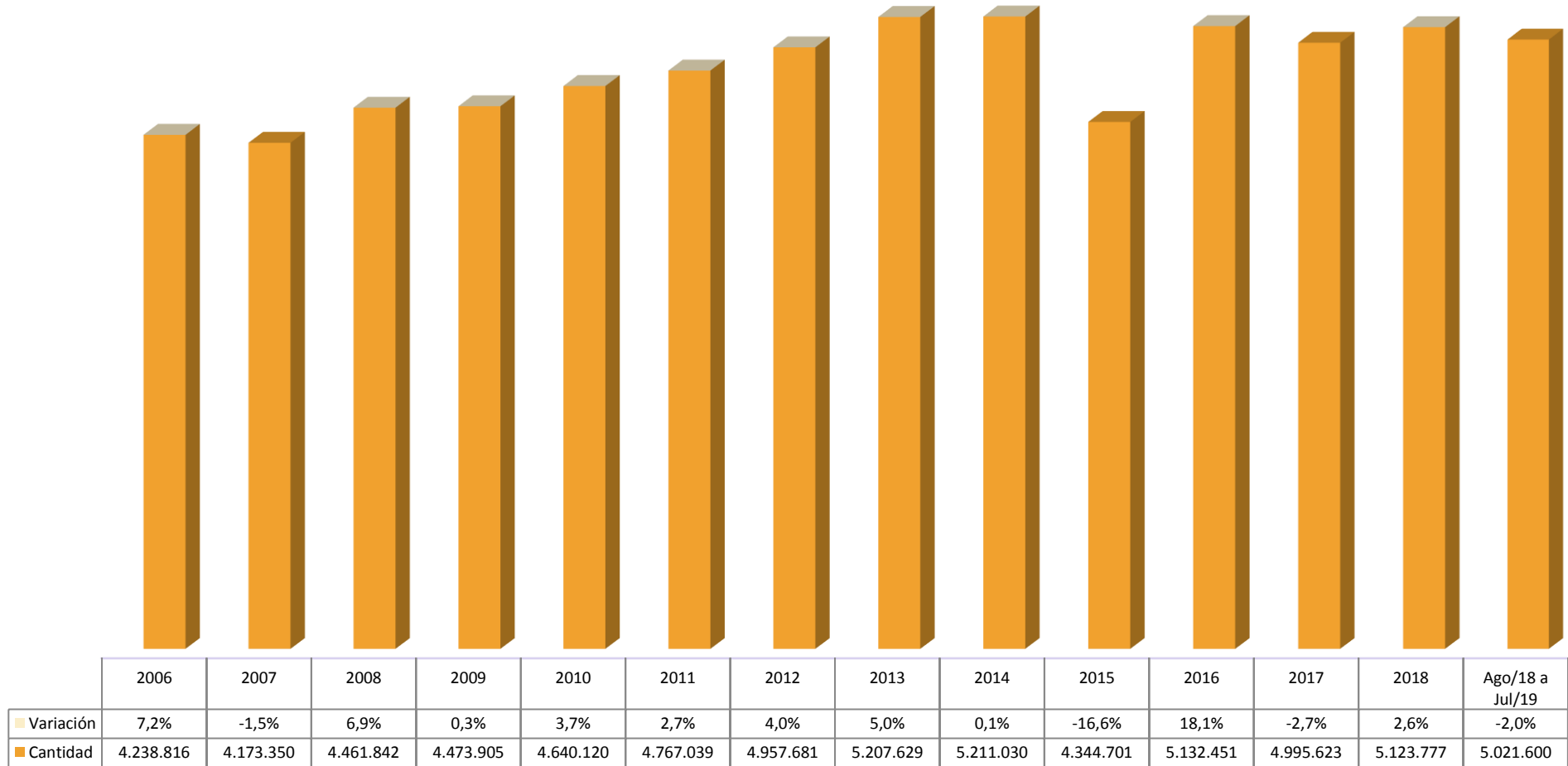

04

## BENEFICIOS CONCEDIDOS SEGÚN LOS GRUPOS DE ESPECIES

GRUPOS DE ESPECIES	CANTIDAD							VALOR (R\$)						VALOR MEDIANO (R\$)			
	Total	% del total	% del grupo	% del sub grupo	Variación en Relación al mes anterior (en %)	Clientela		Total	% del total	% del grupo	% del sub grupo	Variación en Relación al mes anterior (en %)	Clientela		Total	Clientela	
						Urbana	Rural						Urbana	Rural		Urbana	Rural
<b>TOTAL</b>	<b>456.259</b>	<b>100,00</b>			<b>14,31</b>	<b>381.342</b>	<b>74.917</b>	<b>677.293.433</b>	<b>100,00</b>			<b>15,52</b>	<b>602.387.720</b>	<b>74.905.713</b>	<b>1.484,45</b>	<b>1.579,65</b>	<b>999,85</b>
<b>BENEFICIOS DEL RGPS</b>	<b>437.157</b>	<b>95,81</b>	<b>100,00</b>		<b>14,38</b>	<b>362.240</b>	<b>74.917</b>	<b>658.183.925</b>	<b>97,18</b>	<b>100,00</b>		<b>15,60</b>	<b>583.278.212</b>	<b>74.905.713</b>	<b>1.505,60</b>	<b>1.610,20</b>	<b>999,85</b>
<b>Previsionales</b>	<b>417.757</b>	<b>91,56</b>	<b>95,56</b>	<b>100,00</b>	<b>14,94</b>	<b>343.483</b>	<b>74.274</b>	<b>626.529.968</b>	<b>92,50</b>	<b>95,19</b>	<b>100,00</b>	<b>16,23</b>	<b>552.236.588</b>	<b>74.293.380</b>	<b>1.499,75</b>	<b>1.607,76</b>	<b>1.000,26</b>
Jubilados	123.343	27,03	28,21	29,53	27,51	99.515	23.828	208.178.122	30,74	31,63	33,23	33,40	184.201.303	23.976.820	1.687,80	1.850,99	1.006,25
Edad	60.993	13,37	13,95	14,60	32,54	39.675	21.318	73.503.853	10,85	11,17	11,73	30,49	52.094.581	21.409.271	1.205,12	1.313,03	1.004,28
Invalidez	17.684	3,88	4,05	4,23	-29,51	15.297	2.387	26.398.394	3,90	4,01	4,21	-29,57	24.001.223	2.397.171	1.492,78	1.569,02	1.004,26
Tiempo de Contribución	44.666	9,79	10,22	10,69	74,31	44.543	123	108.275.875	15,99	16,45	17,28	73,97	108.105.498	170.377	2.424,12	2.426,99	1.385,18
Pensiones por Muerte	58.298	12,78	13,34	13,96	51,28	35.393	22.905	85.433.468	12,61	12,98	13,64	40,01	62.446.846	22.986.622	1.465,46	1.764,38	1.003,56
Auxilios	192.596	42,21	44,06	46,10	6,29	175.235	17.361	284.926.056	42,07	43,29	45,48	5,38	267.757.015	17.169.041	1.479,40	1.527,99	988,94
Enfermedad	189.069	41,44	43,25	45,26	6,76	172.133	16.936	281.300.854	41,53	42,74	44,90	5,70	264.388.202	16.912.653	1.487,82	1.535,95	998,62
Accidente	1.866	0,41	0,43	0,45	-10,59	1.518	348	1.472.976	0,22	0,22	0,24	-7,54	1.296.095	176.880	789,38	853,82	508,28
Reclusión	1.661	0,36	0,38	0,40	-18,10	1.584	77	2.152.226	0,32	0,33	0,34	-19,19	2.072.718	79.508	1.295,74	1.308,53	1.032,57
Salario-Maternidad	43.520	9,54	9,96	10,42	-7,37	33.340	10.180	47.992.322	7,09	7,29	7,66	-6,99	37.831.424	10.160.897	1.102,76	1.134,72	998,12
Abono de perman. en Serv. 20%	-	-	-	-	-	-	-	-	-	-	-	-	-	-	-	-	-
<b>Accidentarios</b>	<b>19.400</b>	<b>4,25</b>	<b>4,44</b>	<b>100,00</b>	<b>3,58</b>	<b>18.757</b>	<b>643</b>	<b>31.653.957</b>	<b>4,67</b>	<b>4,81</b>	<b>100,00</b>	<b>4,51</b>	<b>31.041.624</b>	<b>612.333</b>	<b>1.631,65</b>	<b>1.654,94</b>	<b>952,31</b>
Jubilación por Invalidez	739	0,16	0,17	3,81	-34,66	698	41	1.420.023	0,21	0,22	4,49	-30,97	1.379.104	40.919	1.921,55	1.975,79	998,02
Pensión por muerte	29	0,01	0,01	0,15	26,09	27	2	70.291	0,01	0,01	0,22	40,45	65.077	5.214	2.423,83	2.410,28	2.606,77
Auxilio-Enfermedad	16.642	3,65	3,81	85,78	8,01	16.111	531	27.971.661	4,13	4,25	88,37	8,40	27.441.723	529.938	1.680,79	1.703,29	998,00
Auxilio-Accidente	1.980	0,43	0,45	10,21	-8,12	1.911	69	2.185.435	0,32	0,33	6,90	-7,80	2.149.173	36.262	1.103,76	1.124,63	525,54
Auxilio-Suplementar	10	0,00	0,00	0,05	-23,08	10	-	6.547	0,00	0,00	0,02	11,26	6.547	-	654,69	654,69	-
<b>BENEFICIOS ASISTENCIALES</b>	<b>19.056</b>	<b>4,18</b>	<b>100,00</b>		<b>12,46</b>	<b>19.056</b>	<b>-</b>	<b>19.018.161</b>	<b>2,81</b>	<b>100,00</b>	<b>100,00</b>	<b>12,46</b>	<b>19.018.161</b>	<b>-</b>	<b>998,01</b>	<b>998,01</b>	<b>-</b>
<b>Amparos Asistenciales (LOAS)</b>	<b>19.056</b>	<b>4,18</b>	<b>100,00</b>	<b>100,00</b>	<b>12,46</b>	<b>19.056</b>	<b>-</b>	<b>19.018.161</b>	<b>2,81</b>	<b>100,00</b>	<b>100,00</b>	<b>12,46</b>	<b>19.018.161</b>	<b>-</b>	<b>998,01</b>	<b>998,01</b>	<b>-</b>
Anciano	9.693	2,12	50,87	50,87	22,45	9.693	-	9.673.662	1,43	50,87	50,87	22,45	9.673.662	-	998,00	998,00	-
Portador de Deficiencia	9.363	2,05	49,13	49,13	3,70	9.363	-	9.344.500	1,38	49,13	49,13	3,70	9.344.500	-	998,02	998,02	-
<b>Rentas Mensuales Vitalicias (RMV)</b>	<b>-</b>	<b>-</b>	<b>-</b>	<b>-</b>	<b>-</b>	<b>-</b>	<b>-</b>	<b>-</b>	<b>-</b>	<b>-</b>	<b>-</b>	<b>-</b>	<b>-</b>	<b>-</b>	<b>-</b>	<b>-</b>	<b>-</b>
Anciano	-	-	-	-	-	-	-	-	-	-	-	-	-	-	-	-	-
Portador de Deficiencia	-	-	-	-	-	-	-	-	-	-	-	-	-	-	-	-	-
<b>BENEFICIOS DE LA LEGISLACIÓN ESPECÍFICA (BLE) <sup>(1)</sup></b>	<b>46</b>	<b>0,01</b>	<b>-</b>	<b>-</b>	<b>100,00</b>	<b>46</b>	<b>-</b>	<b>91.347</b>	<b>0,01</b>	<b>-</b>	<b>-</b>	<b>104,18</b>	<b>91.347</b>	<b>-</b>	<b>1.985,80</b>	<b>1.985,80</b>	<b>-</b>

Fuentes: INSS / SUB y SINTESE

(1) Incluye las siguientes especies: 22 pensión por muerte estatutaria; 26 - Pensión especial (Ley N° 593/48), 37 - Jubilación de extra numerario de la Unión; 38 Jubilación de la extinta CAPIN; 56 - Pensiones mensual de por vida por el síndrome de talidomida; 58 - Jubilación excepcional del amnistiado; 59 - Pensión por muerte excepcional del amnistiado; 76 - Salario-Familia estatutaria del RFFSA; 85 - pensión mensual vitalicia del cauchero; 86 - pensión mensual vitalicia del dependiente del cauchero; 89 - pensión especial para las víctimas de hemodiálisis Caruaru; 96 - pensión especial a las personas afectadas por lepra. Excluyendo el BLE adicional

## DISTRIBUCIÓN DE LA CANTIDAD DE BENEFICIOS CONCEDIDOS POR GRUPOS DE ESPECIES, SEGÚN LAS MAYORES CANTIDADES (%)

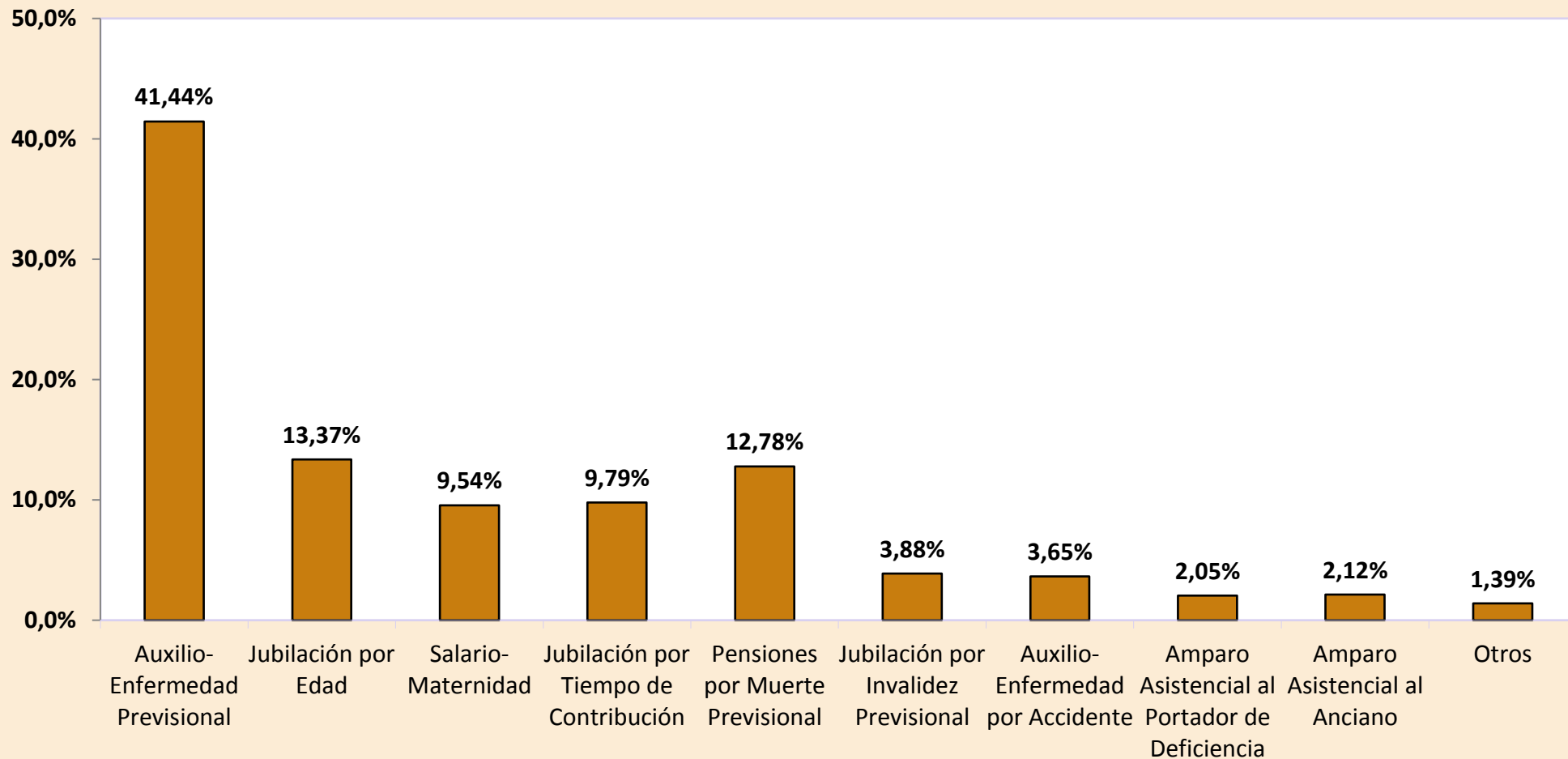

## DISTRIBUCIÓN DEL VALOR DE BENEFICIOS CONCEDIDOS POR GRUPOS DE ESPECIES, SEGÚN LOS MAYORES VALORES (%)

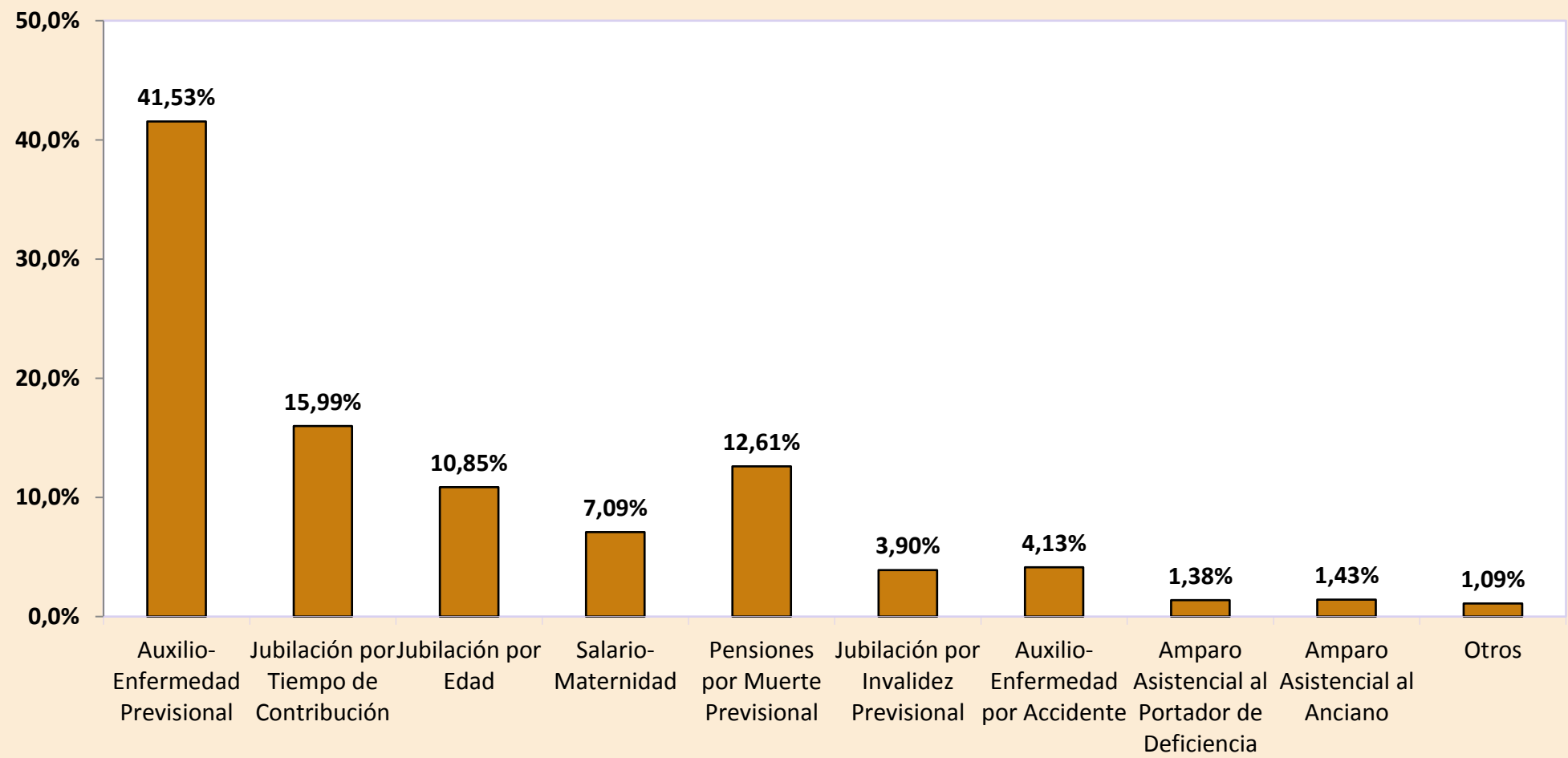

**DISTRIBUCIÓN DE LA CANTIDAD DE BENEFICIOS,  
CONCEDIDOS SEGÚN LA CLIENTELA**

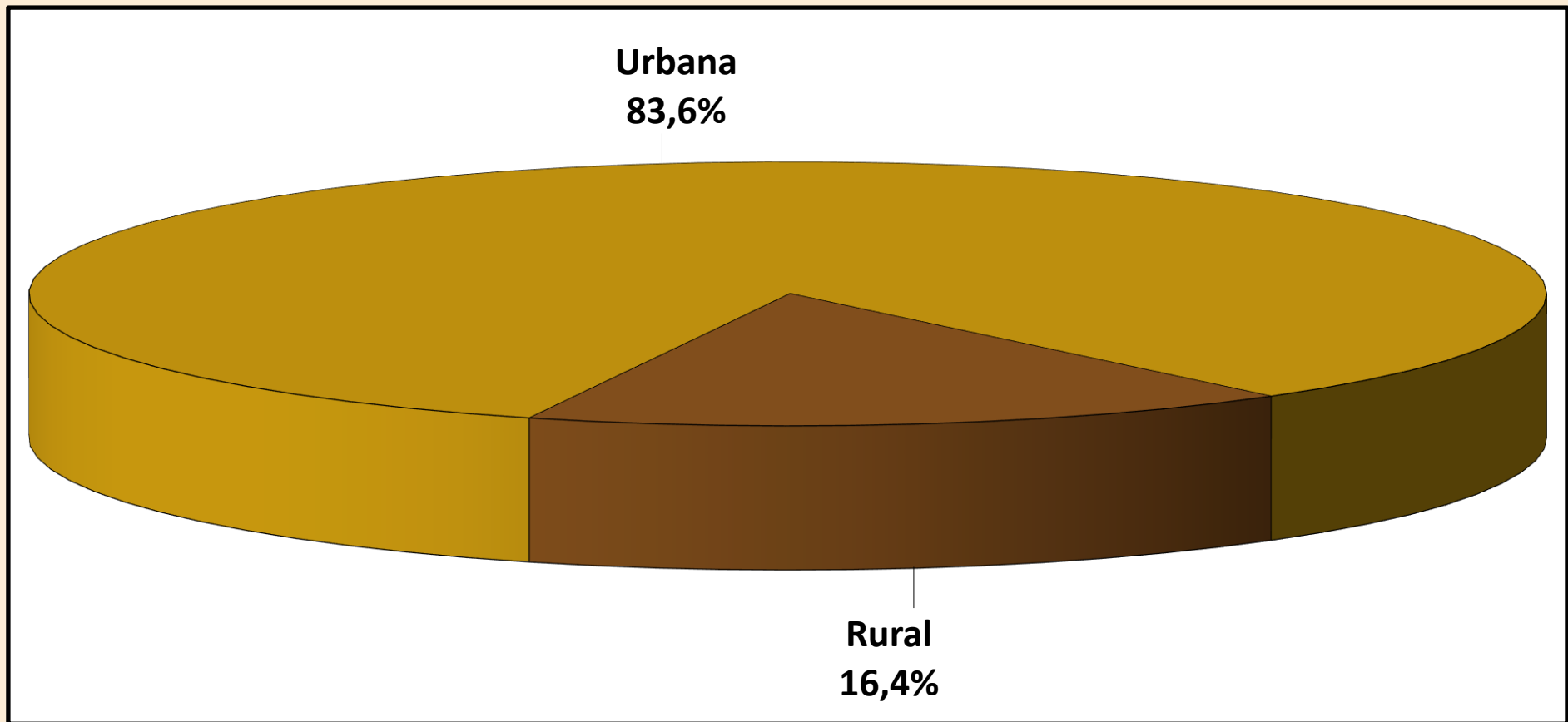

**DISTRIBUCIÓN DEL VALOR DE BENEFICIOS CONCEDIDOS,  
SEGÚN LA CLIENTELA**

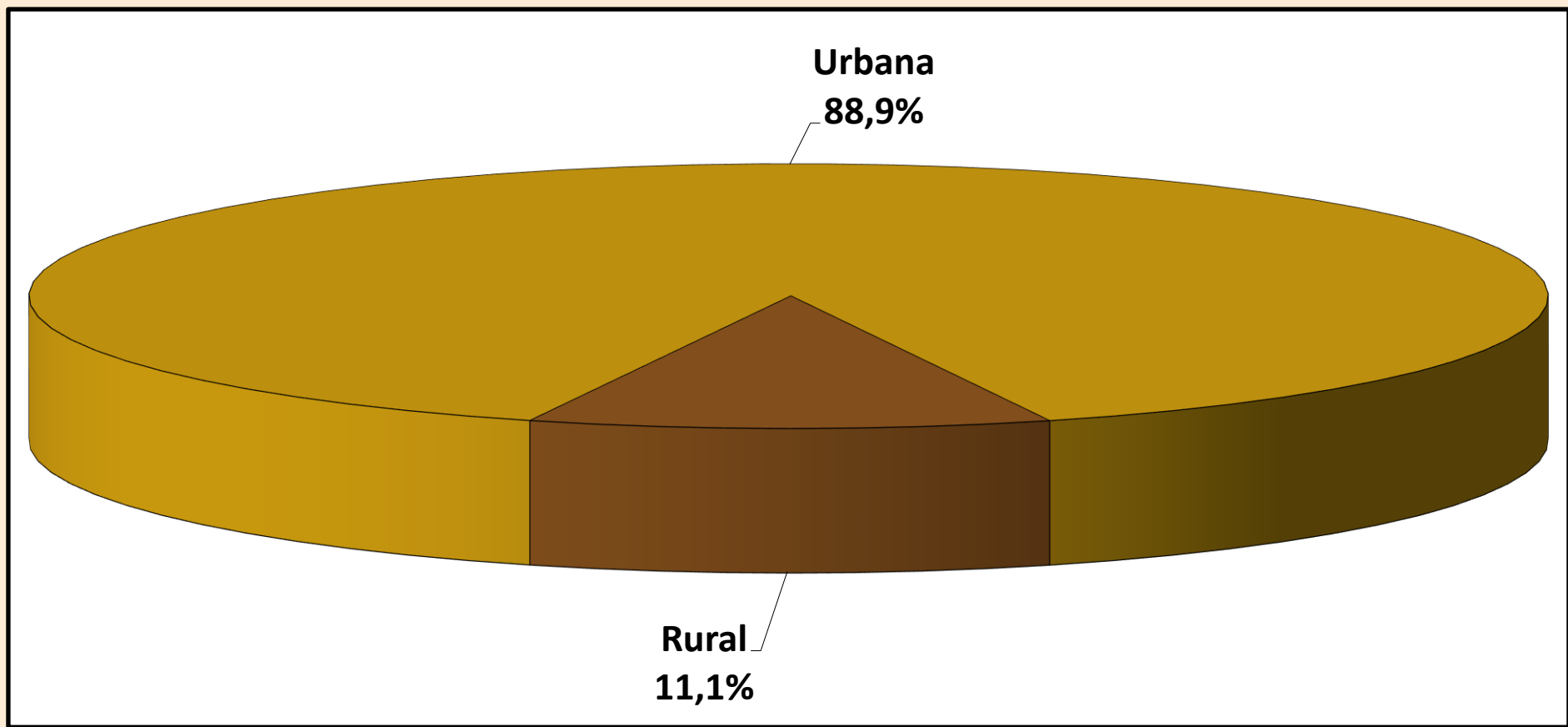



**05 CANTIDAD DE JUBILACIONES CONCEDIDAS POR RANGOS DE EDAD SEGÚN CLIENTELA, SEXO Y GRUPOS DE ESPECIES****URBANA**

Rangos de Edad	HOMBRES				MUJERES			
	Jubilación por			Total	Jubilación por			Total
	Edad	Tiempo de Contribución	Invalidez		Edad	Tiempo de Contribución	Invalidez	
Hasta 45	–	558	2.029	2.587	–	542	1.381	1.923
46 a 50	1	2.718	1.215	3.934	–	4.397	913	5.310
51 a 55	1	8.879	1.870	10.750	17	9.061	1.356	10.434
56 a 60	21	10.037	2.210	12.268	16.376	4.379	1.495	22.250
61 a 65	12.753	3.527	1.594	17.874	5.945	263	961	7.169
66 a 70	1.886	133	329	2.348	1.761	33	420	2.214
71 o más	379	11	78	468	535	5	144	684
<b>Total</b>	<b>15.041</b>	<b>25.863</b>	<b>9.325</b>	<b>50.229</b>	<b>24.634</b>	<b>18.680</b>	<b>6.670</b>	<b>49.984</b>

**RURAL**

Rangos de Edad	HOMBRES				MUJERES			
	Jubilación por			Total	Jubilación por			Total
	Edad	Tiempo de Contribución	Invalidez		Edad	Tiempo de Contribución	Invalidez	
Hasta 45	1	1	278	280	5	–	319	324
46 a 50	1	11	219	231	3	3	234	240
51 a 55	5	44	383	432	8.597	6	300	8.903
56 a 60	7.231	47	431	7.709	2.366	3	95	2.464
61 a 65	1.822	8	91	1.921	694	–	39	733
66 a 70	199	–	22	221	139	–	11	150
71 o más	92	–	2	94	163	–	4	167
<b>Total</b>	<b>9.351</b>	<b>111</b>	<b>1.426</b>	<b>10.888</b>	<b>11.967</b>	<b>12</b>	<b>1.002</b>	<b>12.981</b>

**TOTAL**

Rangos de Edad	HOMBRES				MUJERES			
	Jubilación por			Total	Jubilación por			Total
	Edad	Tiempo de Contribución	Invalidez		Edad	Tiempo de Contribución	Invalidez	
Hasta 45	1	559	2.307	2.867	5	542	1.700	2.247
46 a 50	2	2.729	1.434	4.165	3	4.400	1.147	5.550
51 a 55	6	8.923	2.253	11.182	8.614	9.067	1.656	19.337
56 a 60	7.252	10.084	2.641	19.977	18.742	4.382	1.590	24.714
61 a 65	14.575	3.535	1.685	19.795	6.639	263	1.000	7.902
66 a 70	2.085	133	351	2.569	1.900	33	431	2.364
71 o más	471	11	80	562	698	5	148	851
<b>Total</b>	<b>24.392</b>	<b>25.974</b>	<b>10.751</b>	<b>61.117</b>	<b>36.601</b>	<b>18.692</b>	<b>7.672</b>	<b>62.965</b>

Fuentes: INSS / SUB y SINTESE

Obs.: Las jubilaciones concedidas en edad inferior al mínimo legal y jubilaciones por tiempo de contribución precocial ocurren por procesos judiciales o concesión en los términos de la Ley Compenar n° 142/2013

05 VALOR MEDIO DE JUBILACIONES CONCEDIDAS POR RANGOS DE EDAD SEGÚN CLIENTELA, SEXO Y GRUPOS DE ESPECIES									
URBANA									
Rangos de Edad	HOMBRES				MUJERES				
	Jubilación por			Total	Jubilación por			Total	
	Edad	Tiempo de Contribución	Invalidez		Edad	Tiempo de Contribución	Invalidez		
Hasta 45	–	2.822,51	1.642,69	1.897,17	–	1.506,22	1.443,08	1.460,87	
46 a 50	1.120,75	2.530,18	1.824,27	2.311,80	–	1.797,31	1.417,32	1.731,97	
51 a 55	1.400,19	2.422,54	1.871,22	2.326,54	1.495,53	2.402,59	1.338,24	2.262,79	
56 a 60	1.471,05	2.700,57	1.817,90	2.539,46	1.252,56	2.264,89	1.245,23	1.451,30	
61 a 65	1.443,28	2.633,60	1.795,51	1.709,57	1.187,41	2.742,66	1.155,53	1.240,19	
66 a 70	1.464,32	3.418,35	1.787,13	1.620,24	1.180,60	2.997,32	1.183,43	1.208,21	
71 o más	1.543,50	4.486,10	1.706,42	1.639,82	1.182,78	3.661,46	1.113,21	1.186,26	
<b>Total</b>	<b>1.448,46</b>	<b>2.585,16</b>	<b>1.785,45</b>	<b>2.096,31</b>	<b>1.230,34</b>	<b>2.208,00</b>	<b>1.308,99</b>	<b>1.606,21</b>	
RURAL									
Rangos de Edad	HOMBRES				MUJERES				
	Jubilación por			Total	Jubilación por			Total	
	Edad	Tiempo de Contribución	Invalidez		Edad	Tiempo de Contribución	Invalidez		
Hasta 45	998,00	998,00	1.009,54	1.009,46	998,00	–	1.002,06	1.002,00	
46 a 50	998,00	1.590,90	1.003,37	1.031,33	998,00	998,00	1.002,12	1.002,01	
51 a 55	998,00	1.173,40	1.010,09	1.026,59	998,95	1.551,22	1.002,70	999,45	
56 a 60	1.008,62	1.572,89	999,23	1.011,53	1.000,17	1.110,77	998,00	1.000,22	
61 a 65	1.018,58	1.336,32	1.013,63	1.019,66	1.001,18	–	1.005,88	1.001,43	
66 a 70	1.012,87	–	998,00	1.011,39	998,65	–	998,00	998,60	
71 o más	1.009,83	–	998,00	1.009,58	998,00	–	998,00	998,00	
<b>Total</b>	<b>1.010,65</b>	<b>1.394,09</b>	<b>1.005,69</b>	<b>1.013,91</b>	<b>999,30</b>	<b>1.302,80</b>	<b>1.001,97</b>	<b>999,79</b>	
TOTAL									
Rangos de Edad	HOMBRES				MUJERES				
	Jubilación por			Total	Jubilación por			Total	
	Edad	Tiempo de Contribución	Invalidez		Edad	Tiempo de Contribución	Invalidez		
Hasta 45	998,00	2.819,24	1.566,39	1.810,47	998,00	1.506,22	1.360,32	1.394,71	
46 a 50	1.059,38	2.526,40	1.698,90	2.240,79	998,00	1.796,76	1.332,61	1.700,41	
51 a 55	1.065,03	2.416,38	1.724,83	2.276,32	999,93	2.402,03	1.277,45	1.681,13	
56 a 60	1.009,96	2.695,31	1.684,30	1.949,84	1.220,70	2.264,10	1.230,46	1.406,33	
61 a 65	1.390,19	2.630,66	1.753,28	1.642,62	1.167,94	2.742,66	1.149,70	1.218,04	
66 a 70	1.421,23	3.418,35	1.737,67	1.567,86	1.167,29	2.997,32	1.178,70	1.194,91	
71 o más	1.439,26	4.486,10	1.688,71	1.534,41	1.139,63	3.661,46	1.110,10	1.149,31	
<b>Total</b>	<b>1.280,62</b>	<b>2.580,07</b>	<b>1.682,03</b>	<b>1.903,48</b>	<b>1.154,80</b>	<b>2.207,42</b>	<b>1.268,89</b>	<b>1.481,19</b>	

Fuentes: INSS / SUB y SINTESE

Obs.: Las jubilaciones concedidas en edad inferior al mínimo legal y jubilaciones por tiempo de contribución precocial ocurren por procesos judiciales o concesión en los términos de la Ley Compenar n° 142/2013

06

## BENEFICIOS CONCEDIDOS POR GRANDES GRUPOS SEGÚN LOS RANGOS DE VALORES

RANGOS DE VALORES (EN BENEFICIO MÍNIMO)	CANTIDAD						VALOR (R\$)					
	Total	% sobre el total	% Acumulado	Beneficios del RGPS	Beneficios Asistenciales	BLE	Total	% sobre el total	% Acumulado	Beneficios del RGPS	Beneficios Asistenciales	BLE
<b>TOTAL</b>	<b>456.259</b>	<b>100,00</b>	<b>-</b>	<b>437.157</b>	<b>19.056</b>	<b>46</b>	<b>677.293.433</b>	<b>100,00</b>	<b>-</b>	<b>658.183.925</b>	<b>19.018.161</b>	<b>91.347</b>
< 1	2.806	0,62	0,62	2.803	2	1	1.850.496	0,27	0,27	1.848.106	1.906	484
= 1	225.708	49,47	50,08	206.660	19.048	-	225.256.584	33,26	33,53	206.246.680	19.009.904	-
1 -  2	151.957	33,30	83,39	151.908	6	43	209.737.291	30,97	64,50	209.646.553	6.351	84.387
2 -  3	41.289	9,05	92,44	41.288	-	1	99.754.691	14,73	79,23	99.751.859	-	2.832
3 -  4	18.816	4,12	96,56	18.815	-	1	64.716.015	9,56	88,78	64.712.372	-	3.644
4 -  5	9.281	2,03	98,60	9.281	-	-	41.281.727	6,10	94,88	41.281.727	-	-
5 -  6	6.280	1,38	99,97	6.280	-	-	33.804.604	4,99	99,87	33.804.604	-	-
6 -  7	79	0,02	99,99	79	-	-	505.366	0,07	99,94	505.366	-	-
7 -  8	25	0,01	100,00	25	-	-	188.307	0,03	99,97	188.307	-	-
8 -  9	8	0,00	100,00	8	-	-	66.928	0,01	99,98	66.928	-	-
9 -  10	1	0,00	100,00	1	-	-	9.131	0,00	99,98	9.131	-	-
10 -  20	9	0,00	100,00	9	-	-	122.293	0,02	100,00	122.293	-	-
20 -  30	-	-	100,00	-	-	-	-	-	100,00	-	-	-
30 -  40	-	-	100,00	-	-	-	-	-	100,00	-	-	-
40 -  50	-	-	100,00	-	-	-	-	-	100,00	-	-	-
50 -  60	-	-	100,00	-	-	-	-	-	100,00	-	-	-
60 -  70	-	-	100,00	-	-	-	-	-	100,00	-	-	-
70 -  80	-	-	100,00	-	-	-	-	-	100,00	-	-	-
80 -  90	-	-	100,00	-	-	-	-	-	100,00	-	-	-
90 -  100	-	-	100,00	-	-	-	-	-	100,00	-	-	-
> 100	-	-	100,00	-	-	-	-	-	100,00	-	-	-

Fuentes: INSS / SUB y SINTESE

07

## BENEFICIOS CONCEDIDOS POR CLIENTELA Y GRANDES GRUPOS SEGÚN LOS RANGOS DE VALORES

RANGOS DE VALORES (EN BENEFICIO MÍNIMO)	CLIENTELA URBANA								CLIENTELA RURAL					
	Cantidad				Valor (R\$)				Cantidad			Valor (R\$)		
	Total	Beneficios del RGPS	Beneficios Asistenciales	BLE	Total	Beneficios del RGPS	Beneficios Asistenciales	BLE	Total	Beneficios del RGPS	Beneficios Asistenciales	Total	Beneficios del RGPS	Beneficios Asistenciales
<b>TOTAL</b>	<b>381.342</b>	<b>362.240</b>	<b>19.056</b>	<b>46</b>	<b>602.387.720</b>	<b>583.278.212</b>	<b>19.018.161</b>	<b>91.347</b>	<b>74.917</b>	<b>74.917</b>	<b>-</b>	<b>74.905.713</b>	<b>74.905.713</b>	<b>-</b>
< 1	2.375	2.372	2	1	1.633.708	1.631.318	1.906	484	431	431	-	216.788	216.788	-
= 1	151.868	132.820	19.048	-	151.564.264	132.554.360	19.009.904	-	73.840	73.840	-	73.692.320	73.692.320	-
1 -  2	151.408	151.359	6	43	209.001.893	208.911.155	6.351	84.387	549	549	-	735.398	735.398	-
2 -  3	41.217	41.216	-	1	99.586.356	99.583.523	-	2.832	72	72	-	168.335	168.335	-
3 -  4	18.799	18.798	-	1	64.659.184	64.655.541	-	3.644	17	17	-	56.831	56.831	-
4 -  5	9.275	9.275	-	-	41.256.732	41.256.732	-	-	6	6	-	24.996	24.996	-
5 -  6	6.278	6.278	-	-	33.793.560	33.793.560	-	-	2	2	-	11.044	11.044	-
6 -  7	79	79	-	-	505.366	505.366	-	-	-	-	-	-	-	-
7 -  8	25	25	-	-	188.307	188.307	-	-	-	-	-	-	-	-
8 -  9	8	8	-	-	66.928	66.928	-	-	-	-	-	-	-	-
9 -  10	1	1	-	-	9.131	9.131	-	-	-	-	-	-	-	-
10 -  20	9	9	-	-	122.293	122.293	-	-	-	-	-	-	-	-
20 -  30	-	-	-	-	-	-	-	-	-	-	-	-	-	-
30 -  40	-	-	-	-	-	-	-	-	-	-	-	-	-	-
40 -  50	-	-	-	-	-	-	-	-	-	-	-	-	-	-
50 -  60	-	-	-	-	-	-	-	-	-	-	-	-	-	-
60 -  70	-	-	-	-	-	-	-	-	-	-	-	-	-	-
70 -  80	-	-	-	-	-	-	-	-	-	-	-	-	-	-
80 -  90	-	-	-	-	-	-	-	-	-	-	-	-	-	-
90 -  100	-	-	-	-	-	-	-	-	-	-	-	-	-	-
> 100	-	-	-	-	-	-	-	-	-	-	-	-	-	-

Fuentes: INSS / SUB y SINTESE

# CANTIDAD DE BENEFICIOS CONCEDIDOS, SEGÚN LOS RANGOS DE VALORES – (EN %)

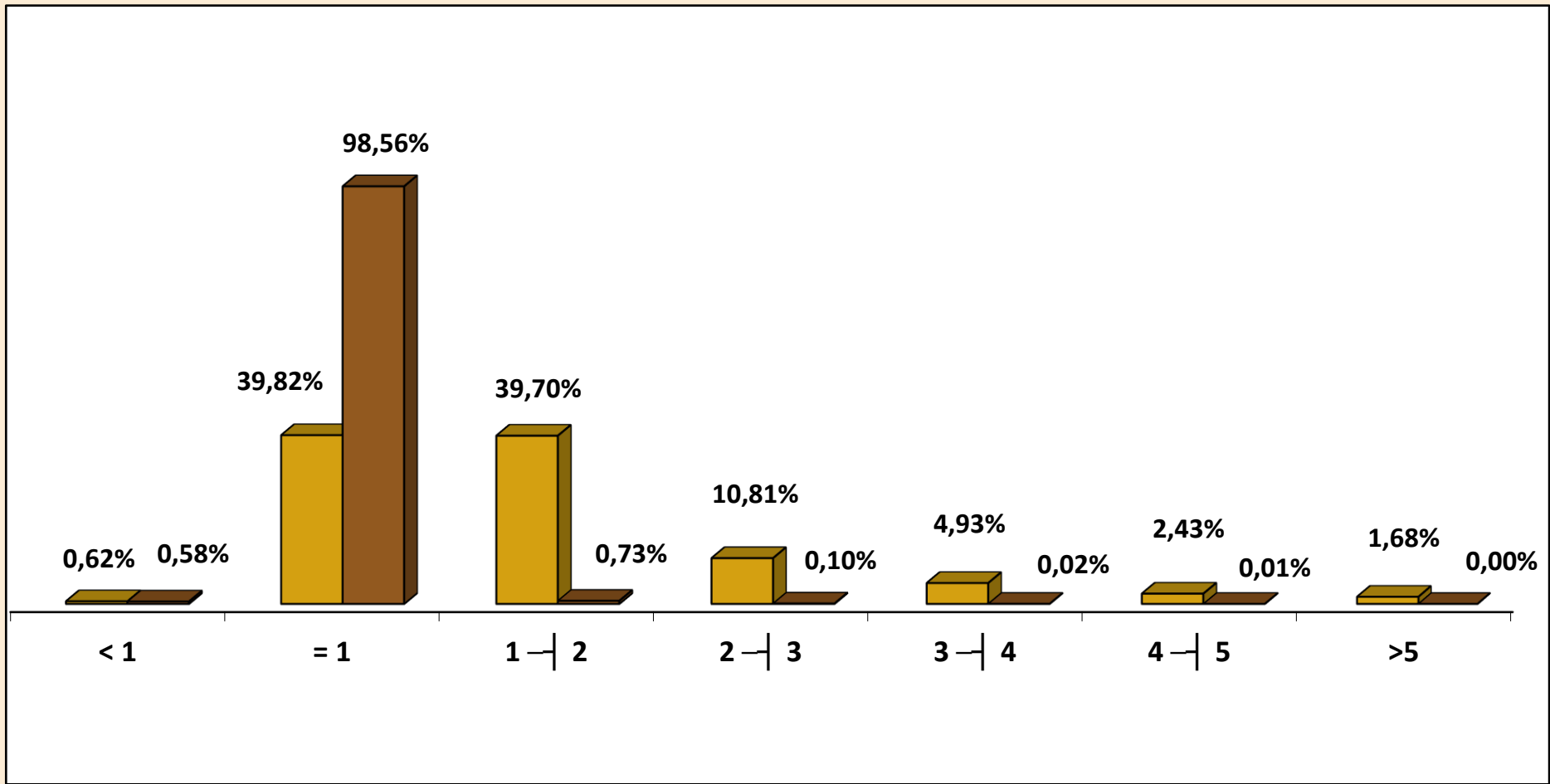

■ Urbano ■ Rural

# CANTIDAD DE BENEFICIOS CONCEDIDOS, SEGÚN LOS RANGOS DE VALORES (EN %)

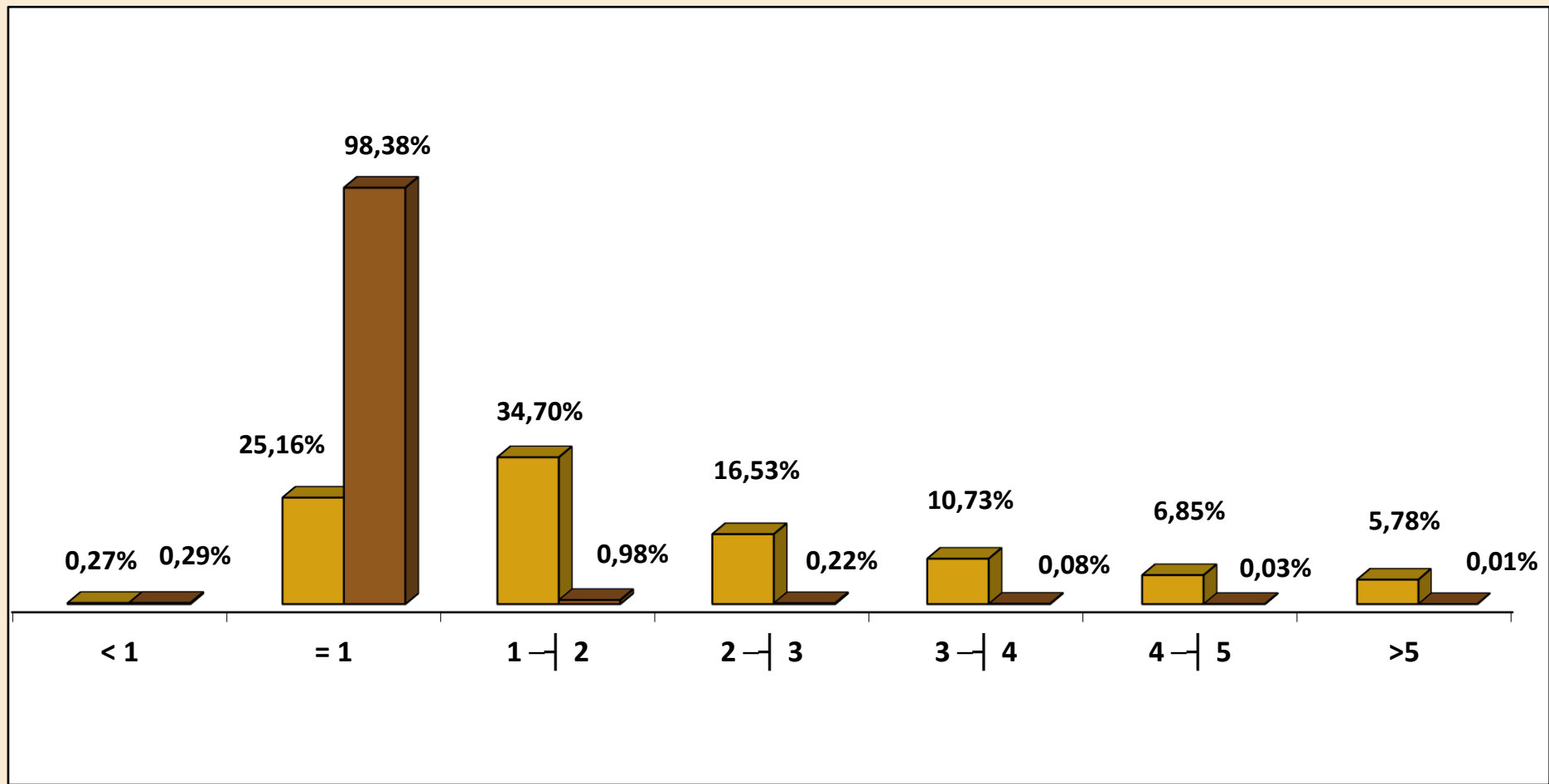

■ Urbano   ■ Rural



## 08 CANTIDAD DE BENEFICIOS CONCEDIDOS POR RANGOS DE VALORES SEGÚN LAS UNIDADES DE LA FEDERACIÓN

GRANDE REGIONES Y UNIDADES DE LA FEDERACIÓN	CANTIDAD						VALOR (R\$)					
	Rangos de Valores (En Beneficio Mínimo)						Rangos de Valores (En Beneficio Mínimo)					
	Total	< 1	= 1	1 a 5	5 a 10	> 10	Total	< 1	= 1	1 a 5	5 a 10	> 10
<b>BRASIL</b>	<b>437.157</b>	<b>2.803</b>	<b>206.660</b>	<b>221.292</b>	<b>6.393</b>	<b>9</b>	<b>658.183.925</b>	<b>1.848.106</b>	<b>206.246.680</b>	<b>415.392.511</b>	<b>34.574.335</b>	<b>122.293</b>
<b>NORTE</b>	<b>25.748</b>	<b>256</b>	<b>14.925</b>	<b>10.269</b>	<b>296</b>	<b>2</b>	<b>36.074.772</b>	<b>162.228</b>	<b>14.895.150</b>	<b>19.379.213</b>	<b>1.602.523</b>	<b>35.658</b>
Rondonia	3.344	104	1.752	1.454	34	-	4.414.188	65.605	1.748.496	2.417.198	182.888	-
Acre	1.139	7	764	359	9	-	1.447.066	3.673	762.472	631.496	49.425	-
Amazonas	11.215	52	7.087	3.937	137	2	15.774.214	37.936	7.072.826	7.883.438	744.357	35.658
Roraima	503	8	291	198	6	-	695.825	4.577	290.418	368.064	32.766	-
Pará	7.054	73	3.817	3.082	82	-	10.068.370	43.659	3.809.366	5.775.057	440.288	-
Amapá	648	4	320	318	6	-	988.653	2.000	319.360	633.926	33.366	-
Tocantins	1.845	8	894	921	22	-	2.686.457	4.778	892.212	1.670.035	119.433	-
<b>NORDESTE</b>	<b>91.881</b>	<b>626</b>	<b>59.901</b>	<b>30.421</b>	<b>931</b>	<b>2</b>	<b>120.318.666</b>	<b>367.752</b>	<b>59.781.198</b>	<b>55.105.726</b>	<b>5.037.648</b>	<b>26.342</b>
Maranhão	7.257	86	5.059	2.055	57	-	9.118.825	50.455	5.048.882	3.711.085	308.404	-
Piauí	7.472	33	5.555	1.846	38	-	9.044.559	19.546	5.543.890	3.268.522	212.601	-
Ceará	12.899	108	8.511	4.140	139	1	16.555.888	61.823	8.493.978	7.239.659	750.179	10.248
Rio Grande do Norte	7.371	34	4.819	2.449	69	-	9.564.756	17.938	4.809.362	4.365.014	372.442	-
Paraíba	7.433	87	4.979	2.299	68	-	9.496.230	51.383	4.969.042	4.112.357	363.448	-
Pernambuco	13.100	99	7.533	5.314	154	-	17.853.485	61.324	7.517.934	9.437.248	836.979	-
Alagoas	6.035	16	3.876	2.075	68	-	8.016.874	10.981	3.868.248	3.773.741	363.903	-
Sergipe	3.688	38	2.251	1.357	41	1	4.997.482	22.440	2.246.498	2.488.834	223.617	16.094
Bahia	26.626	125	17.318	8.886	297	-	35.670.568	71.863	17.283.364	16.709.267	1.606.074	-
<b>SUDESTE</b>	<b>162.059</b>	<b>793</b>	<b>56.442</b>	<b>101.735</b>	<b>3.085</b>	<b>4</b>	<b>270.320.481</b>	<b>558.371</b>	<b>56.329.116</b>	<b>196.749.476</b>	<b>16.636.080</b>	<b>47.438</b>
Minas Gerais	44.237	120	22.307	21.305	504	1	62.626.798	72.420	22.262.386	37.539.578	2.739.481	12.934
Espírito Santo	8.541	31	4.299	4.076	135	-	12.455.379	18.136	4.290.402	7.415.111	731.730	-
Rio de Janeiro	24.787	44	8.101	16.091	551	-	41.892.708	28.820	8.084.798	30.839.414	2.939.676	-
São Paulo	84.494	598	21.735	60.263	1.895	3	153.345.597	438.996	21.691.530	120.955.374	10.225.193	34.504
<b>SUL</b>	<b>81.114</b>	<b>954</b>	<b>31.477</b>	<b>47.518</b>	<b>1.165</b>	<b>-</b>	<b>124.314.548</b>	<b>643.911</b>	<b>31.414.046</b>	<b>85.922.507</b>	<b>6.334.084</b>	<b>-</b>
Paraná	25.994	228	9.942	15.451	373	-	39.419.769	153.688	9.922.116	27.317.864	2.026.100	-
Santa Catarina	22.713	480	7.961	13.982	290	-	34.995.685	331.299	7.945.078	25.142.987	1.576.321	-
Rio Grande do Sul	32.407	246	13.574	18.085	502	-	49.899.094	158.923	13.546.852	33.461.657	2.731.663	-
<b>CENTRO-OESTE</b>	<b>76.355</b>	<b>174</b>	<b>43.915</b>	<b>31.349</b>	<b>916</b>	<b>1</b>	<b>107.155.458</b>	<b>115.844</b>	<b>43.827.170</b>	<b>58.235.588</b>	<b>4.964.000</b>	<b>12.855</b>
Mato Grosso do Sul	7.186	60	2.708	4.339	79	-	10.820.418	39.126	2.702.584	7.654.380	424.327	-
Mato Grosso	5.962	59	2.435	3.432	36	-	8.734.068	40.136	2.430.130	6.073.097	190.705	-
Goiás	11.670	48	5.195	6.298	129	-	16.919.027	31.684	5.184.610	11.007.295	695.438	-
Distrito Federal	51.537	7	33.577	17.280	672	1	70.681.945	4.897	33.509.846	33.500.816	3.653.530	12.855

Fuentes: INSS / SUB y SINTESE

09

## BENEFICIOS CONCEDIDOS SEGÚN LAS UNIDADES DE LA FEDERACIÓN

GRANDE REGIONES Y UNIDADES DE LA FEDERACIÓN	CANTIDAD					VALOR (EN R\$)						VALOR MEDIANO (R\$)			TIEMPO MEDIANO DE CONCESIÓN (EN DÍAS)	
	Total	% del total	Variación en Relación al mes anterior (en %)	Cientela		% Rural sobre total	Total	% del total	Variación en Relación al mes anterior (en %)	Cientela		% Rural sobre total	Total	Cientela		
				Urbana	Rural					Urbana	Rural			Urbana		Rural
<b>BRASIL</b>	<b>437.157</b>	<b>100,00</b>	<b>14,38</b>	<b>362.240</b>	<b>74.917</b>	<b>17,1</b>	<b>658.183.925</b>	<b>100,00</b>	<b>15,60</b>	<b>583.278.212</b>	<b>74.905.713</b>	<b>11,4</b>	<b>1.505,60</b>	<b>1.610,20</b>	<b>999,85</b>	89
<b>NORTE</b>	<b>25.748</b>	<b>5,89</b>	<b>54,76</b>	<b>15.571</b>	<b>10.177</b>	<b>39,5</b>	<b>36.074.772</b>	<b>5,48</b>	<b>55,22</b>	<b>25.921.394</b>	<b>10.153.378</b>	<b>28,1</b>	<b>1.401,07</b>	<b>1.664,72</b>	<b>997,68</b>	...
Rondônia	3.344	0,76	13,74	2.186	1.158	34,6	4.414.188	0,67	14,40	3.270.152	1.144.035	25,9	1.320,03	1.495,95	987,94	95
Acre	1.139	0,26	42,20	554	585	51,4	1.447.066	0,22	35,77	864.812	582.254	40,2	1.270,47	1.561,03	995,31	89
Amazonas	11.215	2,57	139,79	6.106	5.109	45,6	15.774.214	2,40	123,02	10.665.282	5.108.932	32,4	1.406,53	1.746,69	999,99	123
Roraima	503	0,12	20,05	320	183	36,4	695.825	0,11	11,68	513.686	182.139	26,2	1.383,35	1.605,27	995,30	94
Pará	7.054	1,61	20,23	4.509	2.545	36,1	10.068.370	1,53	25,56	7.528.612	2.539.758	25,2	1.427,33	1.669,69	997,94	117
Amapá	648	0,15	54,65	442	206	31,8	988.653	0,15	68,40	782.890	205.763	20,8	1.525,70	1.771,24	998,85	136
Tocantins	1.845	0,42	21,86	1.454	391	21,2	2.686.457	0,41	33,29	2.295.960	390.497	14,5	1.456,07	1.579,06	998,71	104
<b>NORDESTE</b>	<b>91.881</b>	<b>21,02</b>	<b>28,87</b>	<b>54.796</b>	<b>37.085</b>	<b>40,4</b>	<b>120.318.666</b>	<b>18,28</b>	<b>35,38</b>	<b>83.317.893</b>	<b>37.000.773</b>	<b>30,8</b>	<b>1.309,51</b>	<b>1.520,51</b>	<b>997,73</b>	...
Maranhão	7.257	1,66	11,13	3.264	3.993	55,0	9.118.825	1,39	14,27	5.131.707	3.987.119	43,7	1.256,56	1.572,21	998,53	131
Piauí	7.472	1,71	9,58	3.676	3.796	50,8	9.044.559	1,37	11,91	5.263.068	3.781.491	41,8	1.210,46	1.431,74	996,18	131
Ceará	12.899	2,95	12,08	7.923	4.976	38,6	16.555.888	2,52	16,30	11.600.673	4.955.215	29,9	1.283,50	1.464,18	995,82	100
Rio Grande do Norte	7.371	1,69	45,96	4.515	2.856	38,7	9.564.756	1,45	50,55	6.716.826	2.847.930	29,8	1.297,62	1.487,67	997,17	107
Paraíba	7.433	1,70	19,39	4.482	2.951	39,7	9.496.230	1,44	23,96	6.548.610	2.947.620	31,0	1.277,58	1.461,09	998,85	90
Pernambuco	13.100	3,00	26,99	8.971	4.129	31,5	17.853.485	2,71	31,82	13.735.237	4.118.248	23,1	1.362,86	1.531,07	997,40	121
Alagoas	6.035	1,38	39,18	4.091	1.944	32,2	8.016.874	1,22	50,99	6.066.854	1.950.019	24,3	1.328,40	1.482,98	1.003,10	123
Sergipe	3.688	0,84	34,94	2.571	1.117	30,3	4.997.482	0,76	43,10	3.884.339	1.113.143	22,3	1.355,07	1.510,83	996,55	123
Bahia	26.626	6,09	49,79	15.303	11.323	42,5	35.670.568	5,42	60,55	24.370.578	11.299.990	31,7	1.339,69	1.592,54	997,97	115
<b>SUDESTE</b>	<b>162.059</b>	<b>37,07</b>	<b>3,76</b>	<b>150.930</b>	<b>11.129</b>	<b>6,9</b>	<b>270.320.481</b>	<b>41,07</b>	<b>4,73</b>	<b>259.096.338</b>	<b>11.224.143</b>	<b>4,2</b>	<b>1.668,04</b>	<b>1.716,67</b>	<b>1.008,55</b>	...
Minas Gerais	44.237	10,12	-3,17	37.518	6.719	15,2	62.626.798	9,52	-2,10	55.896.409	6.730.389	10,7	1.415,71	1.489,86	1.001,70	67
Espírito Santo	8.541	1,95	6,42	6.747	1.794	21,0	12.455.379	1,89	6,70	10.662.954	1.792.425	14,4	1.458,30	1.580,40	999,12	75
Rio de Janeiro	24.787	5,67	0,14	24.351	436	1,8	41.892.708	6,36	0,58	41.452.689	440.018	1,1	1.690,11	1.702,30	1.009,22	73
São Paulo	84.494	19,33	8,72	82.314	2.180	2,6	153.345.597	23,30	8,89	151.084.286	2.261.311	1,5	1.814,87	1.835,46	1.037,30	73
<b>SUL</b>	<b>81.114</b>	<b>18,55</b>	<b>14,08</b>	<b>69.724</b>	<b>11.390</b>	<b>14,0</b>	<b>124.314.548</b>	<b>18,89</b>	<b>16,24</b>	<b>112.958.538</b>	<b>11.356.010</b>	<b>9,1</b>	<b>1.532,59</b>	<b>1.620,08</b>	<b>997,02</b>	...
Paraná	25.994	5,95	11,29	22.592	3.402	13,1	39.419.769	5,99	13,31	36.017.489	3.402.280	8,6	1.516,49	1.594,26	1.000,08	96
Santa Catarina	22.713	5,20	11,71	19.946	2.767	12,2	34.995.685	5,32	12,65	32.248.216	2.747.469	7,9	1.540,78	1.616,78	992,94	84
Rio Grande do Sul	32.407	7,41	18,21	27.186	5.221	16,1	49.899.094	7,58	21,43	44.692.833	5.206.261	10,4	1.539,76	1.643,97	997,18	83
<b>CENTRO-OESTE</b>	<b>76.355</b>	<b>17,47</b>	<b>14,02</b>	<b>71.219</b>	<b>5.136</b>	<b>6,7</b>	<b>107.155.458</b>	<b>16,28</b>	<b>16,28</b>	<b>101.984.050</b>	<b>5.171.408</b>	<b>4,8</b>	<b>1.403,38</b>	<b>1.431,98</b>	<b>1.006,89</b>	...
Mato Grosso do Sul	7.186	1,64	16,58	6.423	763	10,6	10.820.418	1,64	19,40	10.051.656	768.762	7,1	1.505,76	1.564,95	1.007,55	88
Mato Grosso	5.962	1,36	11,36	4.771	1.191	20,0	8.734.068	1,33	14,00	7.539.252	1.194.817	13,7	1.464,96	1.580,22	1.003,20	90
Goiás	11.670	2,67	7,75	10.032	1.638	14,0	16.919.027	2,57	9,46	15.274.868	1.644.159	9,7	1.449,79	1.522,61	1.003,76	63
Distrito Federal	51.537	11,79	15,50	49.993	1.544	3,0	70.681.945	10,74	17,86	69.118.274	1.563.670	2,2	1.371,48	1.382,56	1.012,74	94

Fuentes: INSS / SUB y SINTESE

# TIEMPO MEDIANO DE CONCESIÓN DE BENEFICIOS POR UNIDADES DE LA FEDERACIÓN (EN DÍAS)

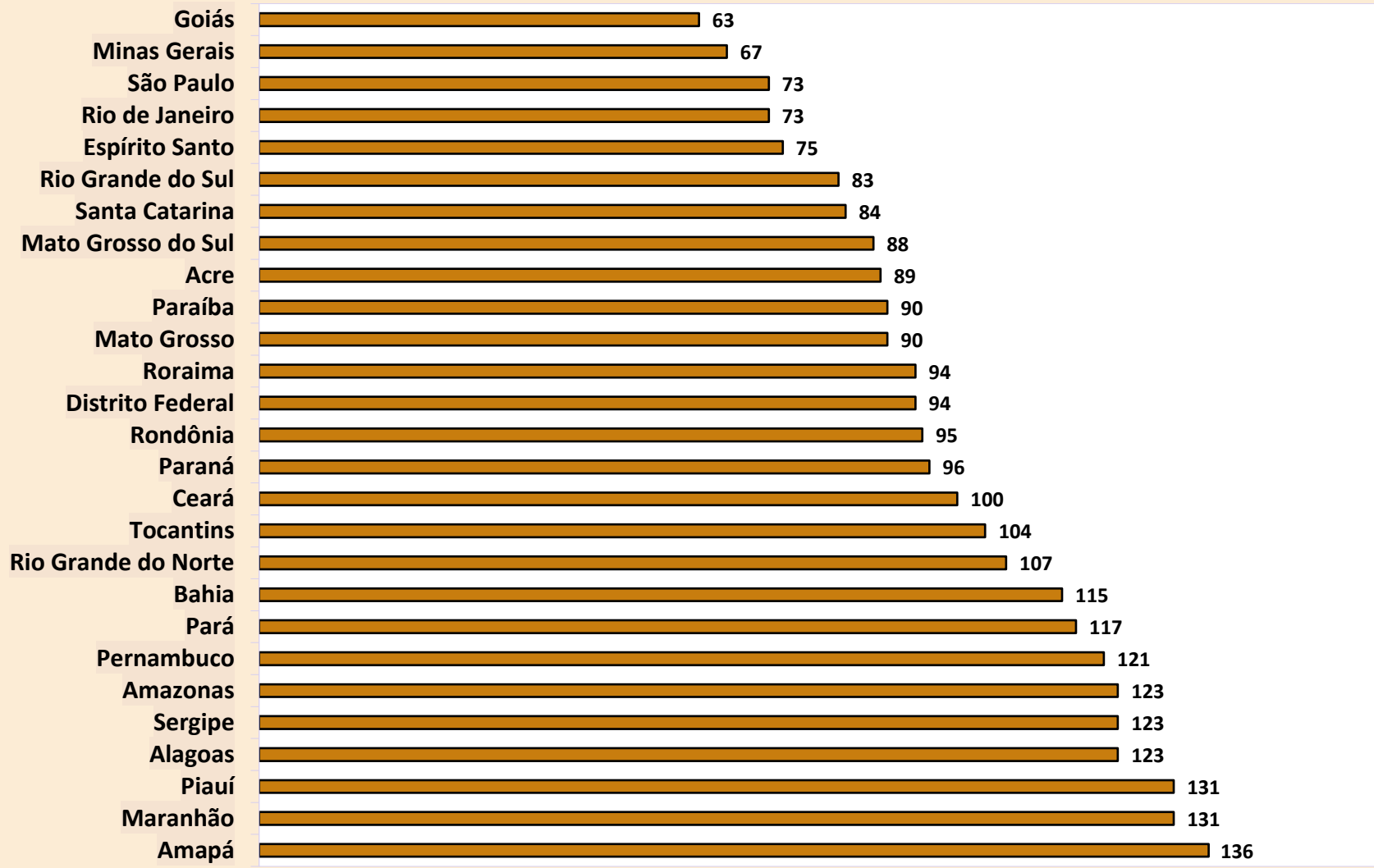

# DISTRIBUCIÓN DE LA CANTIDAD DE BENEFICIOS CONCEDIDOS SEGÚN LAS GRANDES REGIONES

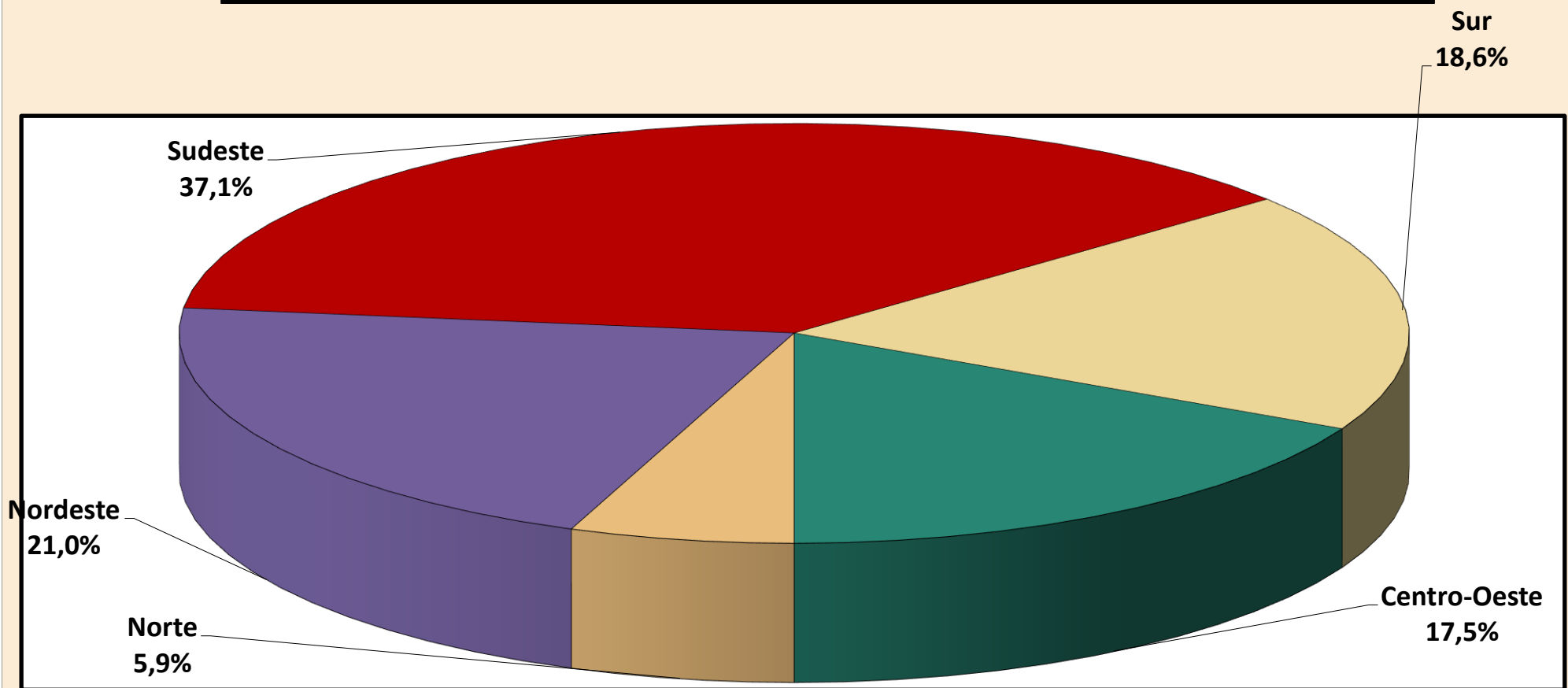

# DISTRIBUCIÓN DEL VALOR DE BENEFICIOS CONCEDIDOS SEGÚN LAS GRANDES REGIONES

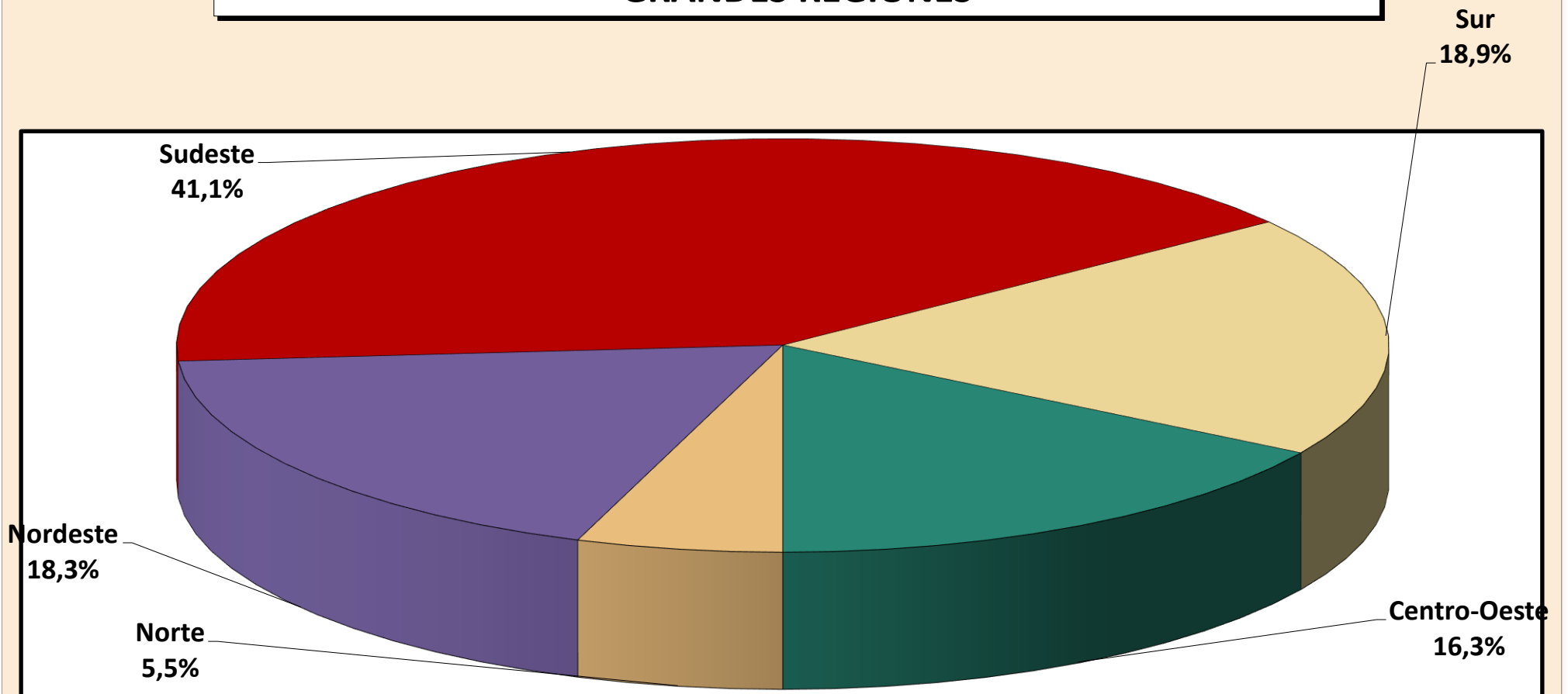

10

## BENEFICIOS CONCEDIDOS SEGÚN LAS ESPECIES

## BENEFICIOS DEL RGPS

(continúa)

COD.	ESPECIES DE BENEFICIOS	CANTIDAD			VALOR (R\$)			VALOR MEDIANO (R\$)		
		Total	Clientela		Total	Clientela		Total	Clientela	
			Urbana	Rural		Urbana	Rural		Urbana	Rural
<b>JUBILACIÓN POR EDAD</b>										
07	Jubilación por edad del trabajador rural (*)	-	-	-	-	-	-	-	-	-
08	Jubilación por edad del empleador rural (*)	-	-	-	-	-	-	-	-	-
41	Jubilación por edad	60.993	39.675	21.318	73.503.853	52.094.581	21.409.271	1.205,12	1.313,03	1.004,28
81	Jubilación Obligatoria por Edad (Ex-SASSE) (*)	-	-	-	-	-	-	-	-	-
<b>Total de Jubilaciones por Edad</b>		<b>60.993</b>	<b>39.675</b>	<b>21.318</b>	<b>73.503.853</b>	<b>52.094.581</b>	<b>21.409.271</b>	<b>1.205,12</b>	<b>1.313,03</b>	<b>1.004,28</b>
<b>JUBILACIÓN POR INVALIDEZ</b>										
04	Jubilación por discapacidad de los trabajadores rurales (*)	-	-	-	-	-	-	-	-	-
06	Jubilación por invalidez del empleador rural (*)	-	-	-	-	-	-	-	-	-
32	Jubilación por invalidez previsional	17.684	15.297	2.387	26.398.394	24.001.223	2.397.171	1.492,78	1.569,02	1.004,26
33	Jubilación por invalidez de Aeronáutica (*)	-	-	-	-	-	-	-	-	-
34	Jubilación por invalidez del ex combatiente marítimo (Ley 1.756/52) (*)	-	-	-	-	-	-	-	-	-
51	Jubilación por invalidez (Extinto Plano Básico) (*)	-	-	-	-	-	-	-	-	-
83	Jubilación por Invalidez (Ex – SASSE) (*)	-	-	-	-	-	-	-	-	-
<b>Total de Jubilaciones por Invalidez</b>		<b>17.684</b>	<b>15.297</b>	<b>2.387</b>	<b>26.398.394</b>	<b>24.001.223</b>	<b>2.397.171</b>	<b>1.492,78</b>	<b>1.569,02</b>	<b>1.004,26</b>
<b>JUBILACIÓN POR TIEMPO DE CONTRIBUCIÓN</b>										
42	Jub. Por tiempo de contribución	41.686	41.563	123	98.880.090	98.709.713	170.377	2.372,02	2.374,94	1.385,18
43	Jub. Por tiempo de contribución del ex combatiente (*)	-	-	-	-	-	-	-	-	-
44	Jub. Por tiempo de contribución de aeronauta (*)	-	-	-	-	-	-	-	-	-
45	Jub. Por tiempo de contribución del periodista profesional (*)	-	-	-	-	-	-	-	-	-
46	Jub. Por tiempo de contribución especial	1.874	1.874	-	6.705.273	6.705.273	-	3.578,05	3.578,05	-
49	Jub. Por tiempo de contribución ordinaria (*)	-	-	-	-	-	-	-	-	-
57	Jub. Por tiempo de contribución del profesor (Emenda Const. 18/81)	1.106	1.106	-	2.690.512	2.690.512	-	2.432,65	2.432,65	-
72	Jub. Por tiempo de contribución del combatiente marítimo (Ley 1.756/52) (*)	-	-	-	-	-	-	-	-	-
82	Jub. Por tiempo de contribución (Ex SASSE) (*)	-	-	-	-	-	-	-	-	-
<b>Total de Jubilaciones por Tiempo de Contribución</b>		<b>44.666</b>	<b>44.543</b>	<b>123</b>	<b>108.275.875</b>	<b>108.105.498</b>	<b>170.377</b>	<b>2.424,12</b>	<b>2.426,99</b>	<b>1.385,18</b>

Fuentes: INSS / SUB y SINTESE



COD.	ESPECIES DE BENEFICIOS	CANTIDAD			VALOR (R\$)			VALOR MEDIANO (R\$)		
		Total	Clientela		Total	Clientela		Total	Clientela	
			Urbana	Rural		Urbana	Rural		Urbana	Rural
<b>PENSIONES POR MUERTE</b>										
01	Pensión por muerte del trabajador rural (*)	-	-	-	-	-	-	-	-	-
03	Pensión por muerte del empleador rural (*)	-	-	-	-	-	-	-	-	-
21	Pensión por muerte previsional	58.287	35.382	22.905	85.388.969	62.402.348	22.986.622	1.464,97	1.763,67	1.003,56
23	Pensión por muerte del ex combatiente	11	11	-	44.499	44.499	-	4.045,34	4.045,34	-
27	Pensión por muerte del servidor público federal con dupla jubilación (*)	-	-	-	-	-	-	-	-	-
28	Pensión por muerte del Régimen General (Decreto 20.465/31) (*)	-	-	-	-	-	-	-	-	-
29	Pensión por muerte del ex combatiente marítimo (Ley 1.756/52)	-	-	-	-	-	-	-	-	-
55	Pensión por muerte (Extinto Plano Básico) (*)	-	-	-	-	-	-	-	-	-
84	Pensión por muerte (Ex SASSE) (*)	-	-	-	-	-	-	-	-	-
<b>Total de Pensiones por Muerte</b>		<b>58.298</b>	<b>35.393</b>	<b>22.905</b>	<b>85.433.468</b>	<b>62.446.846</b>	<b>22.986.622</b>	<b>1.465,46</b>	<b>1.764,38</b>	<b>1.003,56</b>
<b>AUXILIOS</b>										
13	Auxilio enfermedad del trabajador rural (*)	-	-	-	-	-	-	-	-	-
25	Auxilio reclusión	1.661	1.584	77	2.152.226	2.072.718	79.508	1.295,74	1.308,53	1.032,57
31	Auxilio enfermedad prevencionara	189.069	172.133	16.936	281.300.854	264.388.202	16.912.653	1.487,82	1.535,95	998,62
36	Auxilio accidente	1.866	1.518	348	1.472.976	1.296.095	176.880	789,38	853,82	508,28
<b>Total de Auxilios</b>		<b>192.596</b>	<b>175.235</b>	<b>17.361</b>	<b>284.926.056</b>	<b>267.757.015</b>	<b>17.169.041</b>	<b>1.479,40</b>	<b>1.527,99</b>	<b>988,94</b>
<b>BENEFICIOS ACCIDENTARIOS</b>										
02	Pensión por muerte por accidente de trabajo del trabajador rural (*)	-	-	-	-	-	-	-	-	-
05	Jub. Por invalidez por accidente de trab. del trabajador rural (*)	-	-	-	-	-	-	-	-	-
10	Auxilio enfermedad por accidente de trabajo del trabajador rural (*)	-	-	-	-	-	-	-	-	-
91	Auxilio enfermedad por accidente del trabajo	16.642	16.111	531	27.971.661	27.441.723	529.938	1.680,79	1.703,29	998,00
92	Jubilación por invalidez por accidente de trabajo	739	698	41	1.420.023	1.379.104	40.919	1.921,55	1.975,79	998,02
93	Pensión por muerte por accidente de trabajo	29	27	2	70.291	65.077	5.214	2.423,83	2.410,28	2.606,77
94	Auxilio accidente por accidente de trabajo	1.980	1.911	69	2.185.435	2.149.173	36.262	1.103,76	1.124,63	525,54
95	Auxilio suplementar por accidente de trabajo (*)	10	10	-	6.547	6.547	-	654,69	654,69	-
<b>Total de Beneficios Accidentarios</b>		<b>19.400</b>	<b>18.757</b>	<b>643</b>	<b>31.653.957</b>	<b>31.041.624</b>	<b>612.333</b>	<b>1.631,65</b>	<b>1.654,94</b>	<b>952,31</b>
<b>ESPECIES DIVERSAS</b>										
47	Abono de permanencia en servicio 25% (*)	-	-	-	-	-	-	-	-	-
48	Abono de permanencia en servicio 20% (*)	-	-	-	-	-	-	-	-	-
79	Abono de supervisor jubilado por la autarquía empleadora (Ley 1.756/52) (*)	-	-	-	-	-	-	-	-	-
80	Salario maternidad	43.520	33.340	10.180	47.992.322	37.831.424	10.160.897	1.102,76	1.134,72	998,12
<b>Total de Especies Diversas</b>		<b>43.520</b>	<b>33.340</b>	<b>10.180</b>	<b>47.992.322</b>	<b>37.831.424</b>	<b>10.160.897</b>	<b>1.102,76</b>	<b>1.134,72</b>	<b>998,12</b>
<b>TOTAL DE BENEFICIOS DEL RGPS</b>		<b>437.157</b>	<b>362.240</b>	<b>74.917</b>	<b>658.183.925</b>	<b>583.278.212</b>	<b>74.905.713</b>	<b>1.505,60</b>	<b>1.610,20</b>	<b>999,85</b>

**BENEFICIOS ASISTENCIALES**

(conclusión)

COD.	ESPECIES DE BENEFICIOS	CANTIDAD			VALOR (R\$)			VALOR MEDIANO (R\$)		
		Total	Clientela		Total	Clientela		Total	Clientela	
			Urbana	Rural		Urbana	Rural		Urbana	Rural
11	Ingreso mensual vitalicio por invalidez del trab. rural (Ley 6.179/74) (*)	-	-	-	-	-	-	-	-	-
12	Ingreso mensual vitalicio por edad del trab. rural (Ley 6.179/74) (*)	-	-	-	-	-	-	-	-	-
30	Ingreso mensual vitalicio por invalidez (Ley 6.179/74) (*)	-	-	-	-	-	-	-	-	-
40	Ingreso vitalicio por edad (Ley 6.179/74) (*)	-	-	-	-	-	-	-	-	-
87	Amparo asistencial al portador de deficiencia (LOAS)	9.363	9.363	-	9.344.500	9.344.500	-	998,02	998,02	-
88	Amparo asistencial al anciano (LOAS)	9.693	9.693	-	9.673.662	9.673.662	-	998,00	998,00	-
<b>TOTAL DE BENEFICIOS ASISTENCIALES</b>		<b>19.056</b>	<b>19.056</b>	<b>-</b>	<b>19.018.161</b>	<b>19.018.161</b>	<b>-</b>	<b>998,01</b>	<b>998,01</b>	<b>-</b>

Fuentes: INSS / SUB y SINTESE

**BENEFICIOS DE LA LEGISLACIÓN ESPECÍFICA - BLE**

COD.	ESPECIES DE BENEFICIOS	CANTIDAD			VALOR (R\$)			VALOR MEDIANO (R\$)		
		Total	Clientela		Total	Clientela		Total	Clientela	
			Urbana	Rural		Urbana	Rural		Urbana	Rural
22	Pensión por muerte estatutaria (*)	-	-	-	-	-	-	-	-	-
26	Pensión especial (Ley 593/48) (*)	-	-	-	-	-	-	-	-	-
37	Jubilación de extra numerario de la Unión (*)	-	-	-	-	-	-	-	-	-
38	Jubilación de la extinta CAPIN (*)	-	-	-	-	-	-	-	-	-
54	Pensión especial vitalicia (Ley 9.793/99)	-	-	-	-	-	-	-	-	-
56	Pensión men. vitalicia por síndrome de talidomida (Ley 7.070/82)	4	4	-	8.826	8.826	-	2.206,58	2.206,58	-
58	Jubilación excepcional del amnistiado (Ley 6.683/79)	-	-	-	-	-	-	-	-	-
59	Pensión por muerte excepcional del amnistiado (Ley 6.683/79)	-	-	-	-	-	-	-	-	-
60	Pensión mensual especial vitalicia (Ley 10.923/2004)	-	-	-	-	-	-	-	-	-
85	Pensión mensual vitalicia del cauchero (Ley 7.986/89)	4	4	-	7.984	7.984	-	1.996,00	1.996,00	-
86	Pensión mensual vitalicia del dep del cauchero (Ley 7.986/89)	34	34	-	67.864	67.864	-	1.996,00	1.996,00	-
89	Pensión especial para las víctimas de hemodiálisis Caruaru	-	-	-	-	-	-	-	-	-
96	Pensión especial a las personas afectadas por lepra (Ley 11.520/2007)	4	4	-	6.673	6.673	-	1.668,15	1.668,15	-
<b>TOTAL DE BENEFICIOS DE LA LEGISLACIÓN ESPECÍFICA</b>		<b>46</b>	<b>46</b>	<b>-</b>	<b>91.347</b>	<b>91.347</b>	<b>-</b>	<b>1.985,80</b>	<b>1.985,80</b>	<b>-</b>

Fuentes: INSS / SUB y SINTESE

(\*) Especies Extintas. El registro de concesiones es debido a decisiones o revisiones administrativas.

11

## VALOR DE CRÉDITOS EMITIDOS EN LA CONCESIÓN - REGIMÉN GENERAL

GRANDE REGIONES Y UNIDADES DE LA FEDERACIÓN	VALOR (R\$)				
	Total	% del total	Variación en Relación al mes anterior (en %)	Clientela	
				Urbana	Rural
<b>BRASIL</b>	<b>914.773.734</b>	<b>100,00</b>	<b>-14,39</b>	<b>757.906.381</b>	<b>156.867.354</b>
<b>NORTE</b>	<b>63.630.338</b>	<b>6,96</b>	<b>67,52</b>	<b>37.469.610</b>	<b>26.160.728</b>
Rondônia	6.281.204	0,69	-17,28	4.047.697	2.233.507
Acre	1.973.284	0,22	12,11	959.221	1.014.063
Amazonas	35.388.935	3,87	325,58	21.432.771	13.956.164
Roraima	1.009.103	0,11	-30,13	652.933	356.170
Pará	14.887.634	1,63	6,44	7.582.269	7.305.365
Amapá	968.402	0,11	6,16	583.513	384.889
Tocantins	3.121.775	0,34	-21,37	2.211.205	910.570
<b>NORDESTE</b>	<b>154.398.064</b>	<b>16,88</b>	<b>-4,90</b>	<b>84.084.528</b>	<b>70.313.536</b>
Maranhão	16.404.462	1,79	7,07	6.775.516	9.628.945
Piauí	13.523.243	1,48	-6,43	6.737.886	6.785.357
Ceará	22.842.321	2,50	20,38	12.516.215	10.326.106
Rio Grande do Norte	11.068.814	1,21	42,58	6.018.711	5.050.103
Paraíba	10.844.900	1,19	-14,33	5.135.747	5.709.153
Pernambuco	22.724.547	2,48	-8,62	13.116.199	9.608.348
Alagoas	9.986.751	1,09	-11,26	6.828.215	3.158.536
Sergipe	5.780.299	0,63	-21,14	4.537.587	1.242.712
Bahia	41.222.727	4,51	-17,11	22.418.451	18.804.276
<b>SUDESTE</b>	<b>347.905.184</b>	<b>38,03</b>	<b>-33,46</b>	<b>322.784.838</b>	<b>25.120.346</b>
Minas Gerais	81.607.202	8,92	-21,15	64.436.513	17.170.689
Espírito Santo	17.713.444	1,94	-14,88	14.269.259	3.444.186
Rio de Janeiro	66.289.508	7,25	-15,30	65.276.419	1.013.089
São Paulo	182.295.030	19,93	-43,09	178.802.648	3.492.382
<b>SUR</b>	<b>173.300.443</b>	<b>18,94</b>	<b>-15,09</b>	<b>154.729.813</b>	<b>18.570.630</b>
Paraná	54.707.797	5,98	-27,92	48.108.094	6.599.703
Santa Catarina	53.166.047	5,81	0,39	48.543.998	4.622.049
Rio Grande do Sul	65.426.599	7,15	-13,05	58.077.721	7.348.878
<b>CENTRO-OESTE</b>	<b>175.539.705</b>	<b>19,19</b>	<b>24,31</b>	<b>158.837.591</b>	<b>16.702.114</b>
Mato Grosso do Sul	17.529.884	1,92	47,93	15.841.110	1.688.774
Mato Grosso	12.465.842	1,36	-22,31	9.583.987	2.881.855
Goiás	22.475.574	2,46	-12,27	17.274.423	5.201.151
Distrito Federal	123.068.406	13,45	40,33	116.138.072	6.930.334

Fuentes: INSS / SUB y SINTESE

## VALOR DE CRÉDITOS EMITIDOS EN LA CONCESIÓN - TODAS LAS ESPECIES

GRUPOS DE ESPECIES	VALOR (R\$)				
	Total	% del total	Variación en Relación al mes anterior (en %)	Clientela	
				Urbana	Rural
<b>TOTAL</b>	<b>989.986.202</b>	<b>100,00</b>	<b>-13,31</b>	<b>833.118.849</b>	<b>156.867.354</b>
<b>BENEFICIOS DEL RGPS</b>	<b>914.773.734</b>	<b>92,40</b>	<b>-14,39</b>	<b>757.906.381</b>	<b>156.867.354</b>
<b>Previsionales</b>	<b>896.039.576</b>	<b>90,51</b>	<b>-13,32</b>	<b>740.007.058</b>	<b>156.032.518</b>
Jubilados	452.245.092	45,68	25,41	398.747.654	53.497.438
Edad	175.098.469	17,69	60,57	125.124.472	49.973.996
Invalidez	23.598.518	2,38	-33,52	20.614.158	2.984.360
Tiempo de Contribución	253.548.106	25,61	17,34	253.009.024	539.082
Pensiones por muerte	232.690.527	23,50	0,17	160.824.781	71.865.746
Auxilios	157.845.583	15,94	-43,59	138.817.027	19.028.556
Enfermedad	142.657.789	14,41	-44,99	125.056.104	17.601.686
Accidente	4.113.937	0,42	-14,99	3.349.543	764.394
Reclusión	11.073.857	1,12	-29,28	10.411.381	662.476
Salario-Maternidad	53.258.373	5,38	-66,92	41.617.596	11.640.778
Abono de perman. en Serv. 20%	-	-	-	-	-
<b>Accidentarios</b>	<b>18.734.159</b>	<b>1,89</b>	<b>-46,13</b>	<b>17.899.323</b>	<b>834.836</b>
Jubilación por Invalidez	888.093	0,09	-53,18	744.579	143.514
Pensión por muerte	123.756	0,01	-27,91	117.429	6.327
Auxilio-Enfermedad	11.212.747	1,13	-54,04	10.752.735	460.012
Auxilio-Accidente	6.501.982	0,66	-21,75	6.277.000	224.983
Auxilio-Suplementar	7.580	0,00	103,44	7.580	-
<b>BENEFICIOS ASISTENCIALES</b>	<b>74.808.760</b>	<b>7,56</b>	<b>2,06</b>	<b>74.808.760</b>	<b>-</b>
Amparos Asistenciales (LOAS)	74.808.760	7,56	2,06	74.808.760	-
Anciano	40.619.725	4,10	27,23	40.619.725	-
Portador de Deficiencia	34.189.035	3,45	-17,37	34.189.035	-
Rentas Mensuales Vitalicias (RMV)	-	-	-	-	-
Anciano	-	-	-	-	-
Portador de Deficiencia	-	-	-	-	-
<b>BENEFICIOS DE LA LEGISLACIÓN ESPECÍFICA (BLE) <sup>(1)</sup></b>	<b>403.708</b>	<b>0,04</b>	<b>215,82</b>	<b>403.708</b>	<b>-</b>

Fuentes: INSS / SUB y SINTESE

(1) Incluye las siguientes especies: 20 - Pensión por muerte del ex diplomata; 22 pensión por muerte estatutaria;

26 - Pensión especial (Ley N° 593/48), 37 - Jubilación de extra numerario de la Unión; 38 Jubilación de la extinta CAPIN;

56 - Pensiones mensual de por vida por el síndrome de talidomida; 58 - Jubilación excepcional de amnistía; 59 - Pensión por muerte excepcional del amnistiado; 76 - Salario-Familia estatutaria del RFFSA; 85 - pensión mensual vitalicia del cauchero;

86 - pensión mensual vitalicia del dependiente del cauchero; 89 - pensión especial para las víctimas de hemodiálisis Caruaru;

96 - pensión especial a las personas afectadas por lepra. Excluyendo el BLE adicional

## DISTRIBUCIÓN DEL VALOR TOTAL DE CRÉDITOS EMITIDOS EN LA CONCESIÓN, SEGÚN LAS UNIDADES DE LA FEDERACIÓN (EN %)

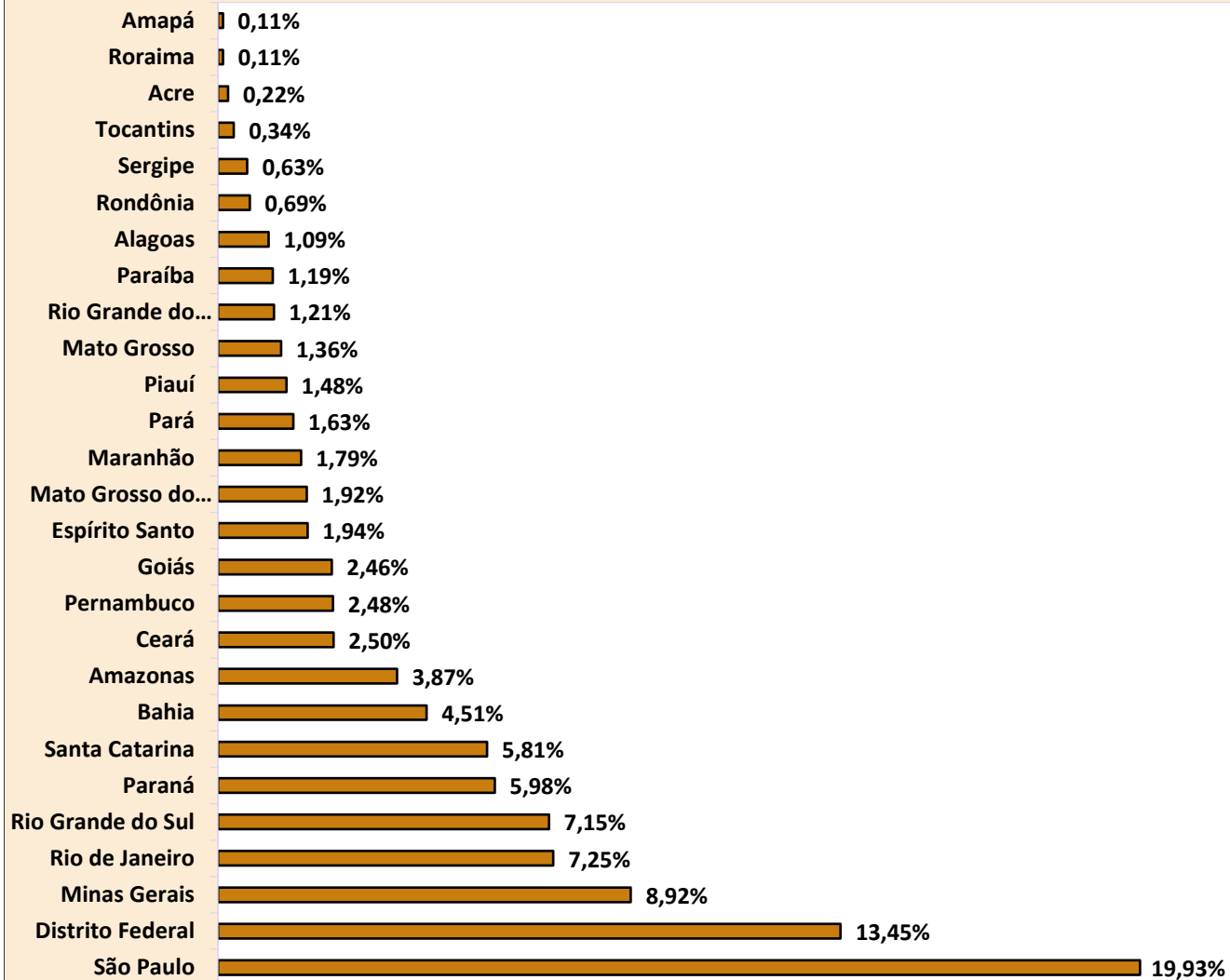

**DISTRIBUCIÓN DEL VALOR DE CRÉDITOS EMITIDOS EN LA CONCESIÓN, SEGÚN  
LOS GRANDES GRUPOS (EN %)**

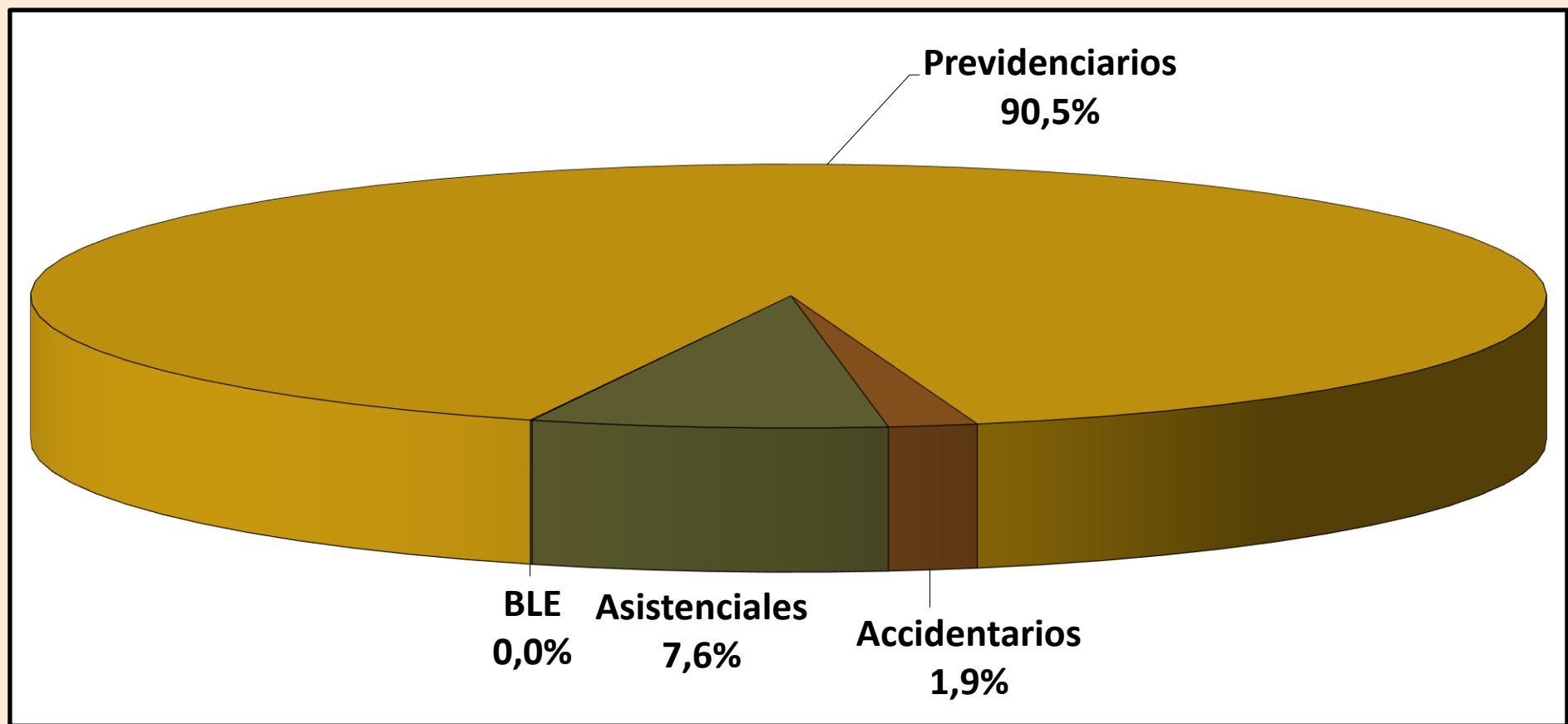

**DISTRIBUCIÓN DEL VALOR DE CRÉDITOS EMITIDOS EN LA CONCESIÓN, SEGÚN LA CLIENTELA (EN %)**

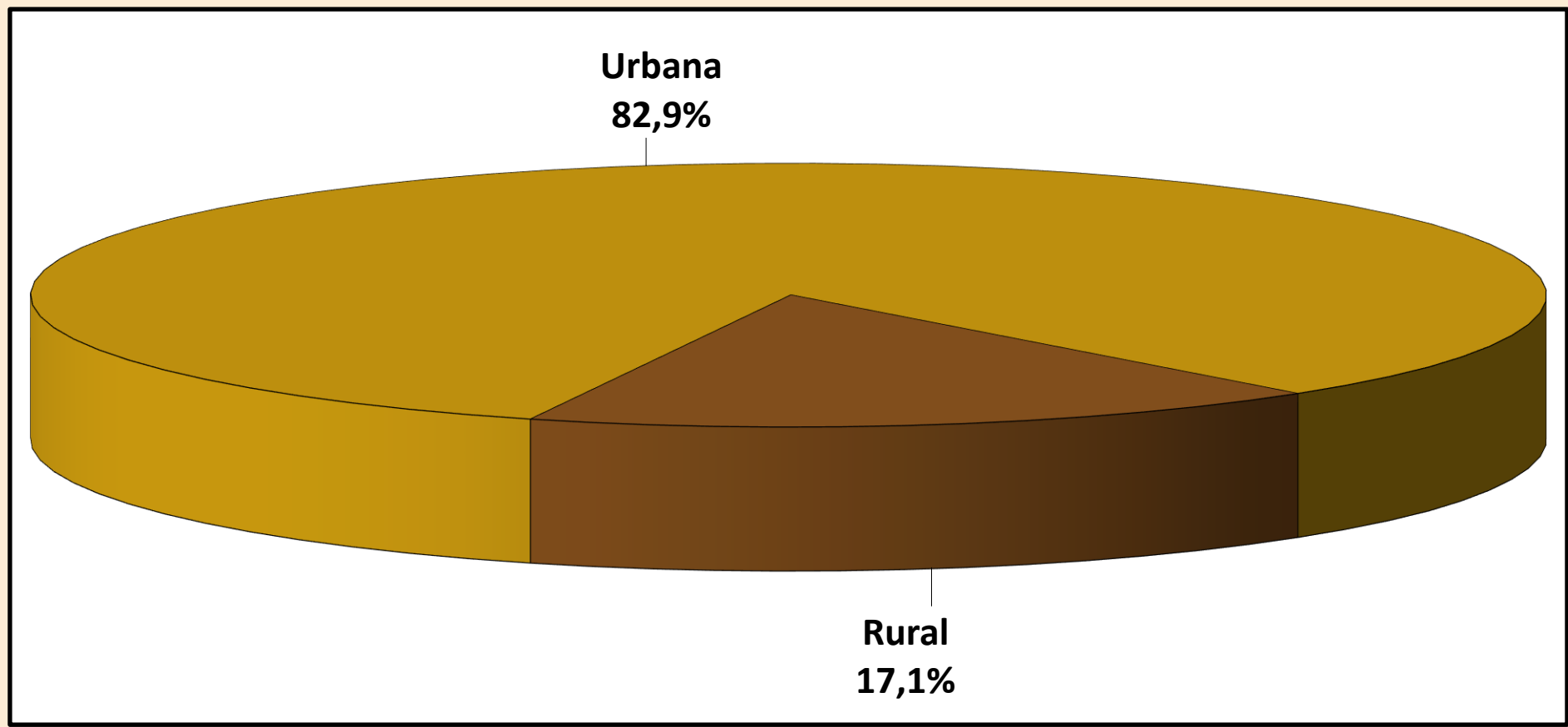

12 BENEFICIOS CONCEDIDOS POR LA ORIGEN DE DECISIÓN Y CLIENTELA, SEGÚN PRINCIPALES ESPECIES DE BENEFICIOS DEL RÉGIMEN GENERAL													
Código	Especies de los Beneficios	Total			Decisión del Comando de Concesión						Grau de Judicialización (em %)		
		General	Urbana	Rural	Administrativa		Judicial		Otras		General	Urbana	Rural
					Urbana	Rural	Urbana	Rural	Urbana	Rural			
41	Jubilación por edad	61.129	39.761	21.368	36.896	13.637	1.560	7.231	1.305	500	14,4	3,9	33,8
42	Jubilación por tiempo de contribución	42.007	41.883	124	31.583	78	5.003	32	5.297	14	12,0	11,9	25,8
46	Jubilación por tiempo de contribución especial	1.921	1.920	1	104	0	1.667	1	149	0	86,8	86,8	100,0
57	Jubilación por tiempo de contribución del profesor	1.107	1.107	0	1.029	0	53	0	25	0	4,8	4,8	0,0
32	Jubilación por invalidez previsional	18.005	15.609	2.396	8.496	956	7.070	1.434	43	6	47,2	45,3	59,8
92	Jubilación por invalidez por accidente de trabajo	767	726	41	444	23	273	18	9	0	37,9	37,6	43,9
21	Pensión por muerte previsional	61.538	38.147	23.391	35.672	21.790	2.134	1.483	341	118	5,9	5,6	6,3
31	Auxilio enfermedad previdenciara	189.267	172.327	16.940	107.060	9.145	10.877	2.411	54.390	5.384	7,0	6,3	14,2
91	Auxilio enfermedad por accidente del trabajo	16.678	16.147	531	15.806	487	227	8	114	36	1,4	1,4	1,5
36	Auxilio accidente	1.889	1.541	348	643	214	880	134	18	0	53,7	57,1	38,5
94	Auxilio accidente por accidente de trabajo	2.014	1.945	69	447	26	1.471	42	27	1	75,1	75,6	60,9
25	Auxilio reclusión	1.864	1.770	94	1.168	76	576	15	26	3	31,7	32,5	16,0
80	Salario maternidad	43.520	33.340	10.180	29.428	8.798	343	1.259	3.569	123	3,7	1,0	12,4
	Otras especies	19.292	18.867	425	12.919	394	5.184	6	764	25	26,9	27,5	1,4
	<b>Total</b>	<b>460.998</b>	<b>385.090</b>	<b>75.908</b>	<b>281.695</b>	<b>55.624</b>	<b>37.318</b>	<b>14.074</b>	<b>66.077</b>	<b>6.210</b>	<b>11,1</b>	<b>9,7</b>	<b>18,5</b>

FUENTES: INSS, Suibe e Sintese-web

[1] Entre las demás órdenes de concesión, las principales son: Concesión Normal, Concesión con Justificación Administrativa, Concesión en Fase Recursal, Concesión Decorativa de Revisión Administrativa y Concesión con Conversión Tiempo de Servicio.

[2] Las otras especies concedidas son aquellas que pertenecen al régimen general con baja frecuencia de concesiones, las de naturaleza asistencial y los beneficios de legislación específica.

13

## EVOLUCIÓN DE LOS BENEFICIOS EMITIDOS – 2006/2019

AÑOS/MESES	CANTIDAD				VALOR (R\$)				VALOR MEDIANO (R\$)		
	Total	Variación en Relación al año/mes anterior (%)	Clientela		Total	Variación en Relación al año/mes anterior (%)	Clientela		Total	Clientela	
			Urbana	Rural			Urbana	Rural		Urbana	Rural
2006 Diciembre	24.593.390	2,68	17.088.587	7.504.803	12.635.504.461	11,41	10.181.274.305	2.454.230.156	513,78	595,79	327,02
2007 Diciembre	25.170.283	2,35	17.493.668	7.676.615	13.600.616.846	7,64	10.921.267.175	2.679.349.671	540,34	624,30	349,03
2008 Diciembre	26.095.625	3,68	18.193.777	7.901.848	15.205.539.497	11,80	12.181.513.603	3.024.025.894	582,69	669,54	382,70
2009 Diciembre	27.048.356	3,65	18.906.231	8.142.125	17.124.126.415	12,62	13.660.404.584	3.463.721.831	633,09	722,53	425,41
2010 Diciembre	28.141.263	4,04	19.763.710	8.377.553	19.336.202.952	12,92	15.469.082.460	3.867.120.492	687,11	782,70	461,61
2011 Diciembre	29.051.423	3,23	20.473.754	8.577.669	21.199.611.087	9,64	17.033.178.566	4.166.432.521	729,73	831,95	485,73
2012 Diciembre	30.057.265	3,46	21.251.776	8.805.489	24.137.036.929	13,86	19.272.270.404	4.864.766.526	803,04	906,85	552,47
2013 Diciembre	31.199.043	3,80	22.151.402	9.047.641	27.140.475.950	12,44	21.689.482.793	5.450.993.157	869,91	979,15	602,48
2014 Diciembre	32.152.518	3,06	22.900.497	9.252.021	29.829.510.579	9,91	23.858.195.669	5.971.314.910	927,75	1.041,82	645,41
2015 Diciembre	32.701.562	1,71	23.355.198	9.346.364	32.730.831.216	9,73	26.147.191.768	6.583.639.449	1.000,90	1.119,54	704,41
2016 Diciembre	33.755.917	0,18	24.269.925	9.485.992	37.915.706.574	-32,42	30.425.243.410	7.490.463.164	1.123,23	1.253,62	789,63
2017 Diciembre	34.497.835	0,14	24.918.305	9.579.530	41.404.141.690	-32,57	33.356.933.222	8.047.208.468	1.200,20	1.338,65	840,04
2018 Total	-	-	-	-	553.950.516.529	4,29	446.603.171.758	107.347.344.771	-	-	-
2018 Enero	34.476.185	-0,06	24.912.639	9.563.546	42.293.694.384	2,15	34.094.985.914	8.198.708.469	1.226,75	1.368,58	857,29
Febrero	34.528.077	0,15	24.958.940	9.569.137	42.343.521.874	0,12	34.144.833.138	8.198.688.736	1.226,35	1.368,04	856,78
Marzo	34.613.955	0,25	25.037.492	9.576.463	42.370.137.696	0,06	34.173.753.026	8.196.384.670	1.224,08	1.364,90	855,89
Abril	34.671.708	0,17	25.091.258	9.580.450	42.566.028.274	0,46	34.362.365.317	8.203.662.956	1.227,69	1.369,50	856,29
Mayo	34.638.381	-0,10	25.086.044	9.552.337	42.583.053.262	0,04	34.404.071.505	8.178.981.757	1.229,36	1.371,44	856,23
Junio	34.753.378	0,33	25.176.043	9.577.335	42.730.938.436	0,35	34.530.755.260	8.200.183.176	1.229,55	1.371,57	856,21
Julio	34.810.436	0,16	25.225.550	9.584.886	42.816.340.443	0,20	34.612.734.370	8.203.606.073	1.229,99	1.372,13	855,89
Agosto <sup>(1)</sup>	34.730.284	-0,23	25.191.509	9.538.775	63.308.958.243	47,86	50.685.804.621	12.623.153.622	1.822,87	2.012,02	1.323,35
Septiembre	34.883.217	0,44	25.302.742	9.580.475	42.903.492.518	-32,23	34.710.166.733	8.193.325.785	1.229,92	1.371,79	855,21
Octubre	34.945.829	0,18	25.352.167	9.593.662	42.999.108.080	0,22	34.793.747.302	8.205.360.778	1.230,45	1.372,42	855,29
Noviembre <sup>(1)</sup>	35.028.996	0,24	25.430.303	9.598.693	64.029.312.225	48,91	51.279.821.490	12.749.490.735	1.827,89	2.016,48	1.328,25
Diciembre	35.058.564	0,08	25.460.312	9.598.252	43.005.931.095	-32,83	34.810.133.080	8.195.798.015	1.226,69	1.367,23	853,88
2019 Enero	35.036.586	-0,06	25.453.824	9.582.762	44.857.486.889	4,31	36.252.095.999	8.605.390.890	1.280,30	1.424,23	898,01
Febrero	35.000.937	-0,10	25.430.822	9.570.115	44.799.885.318	-0,13	36.208.683.029	8.591.202.288	1.279,96	1.423,81	897,71
Marzo	35.082.424	0,23	25.506.305	9.576.119	44.935.889.344	0,30	36.340.159.319	8.595.730.025	1.280,87	1.424,75	897,62
Abril	35.157.020	0,21	25.579.864	9.577.156	45.016.624.547	0,18	36.424.915.631	8.591.708.916	1.280,44	1.423,97	897,10
Mayo	35.149.658	-0,02	25.584.547	9.565.111	45.047.373.913	0,07	36.465.848.051	8.581.525.862	1.281,59	1.425,31	897,17
Junio	35.173.246	0,07	25.618.282	9.554.964	45.083.828.454	0,08	36.513.222.263	8.570.606.190	1.281,76	1.425,28	896,98
<b>Julio</b>	<b>35.226.976</b>	<b>0,15</b>	<b>25.671.868</b>	<b>9.555.108</b>	<b>45.186.167.459</b>	<b>0,23</b>	<b>36.612.366.637</b>	<b>8.573.800.823</b>	<b>1.282,71</b>	<b>1.426,17</b>	<b>897,30</b>
<b>Subtotal <sup>(2)</sup></b>	<b>-</b>	<b>-</b>	<b>-</b>	<b>-</b>	<b>314.927.255.923</b>	<b>5,79</b>	<b>254.817.290.929</b>	<b>60.109.964.994</b>	<b>-</b>	<b>-</b>	<b>-</b>

Fuentes: INSS / SUB y SINTESE

(1) Incluye la parcela relativa al abono anual (13° salario).

(2) La variación corresponde a la razón entre el acumulado del año y el acumulado del mismo periodo del año anterior.



## EVOLUCIÓN DEL VALOR ACUMULADO DE BENEFICIOS EMITIDOS 2006 a 2019 (EN R\$ MILLION CONSTANTES)

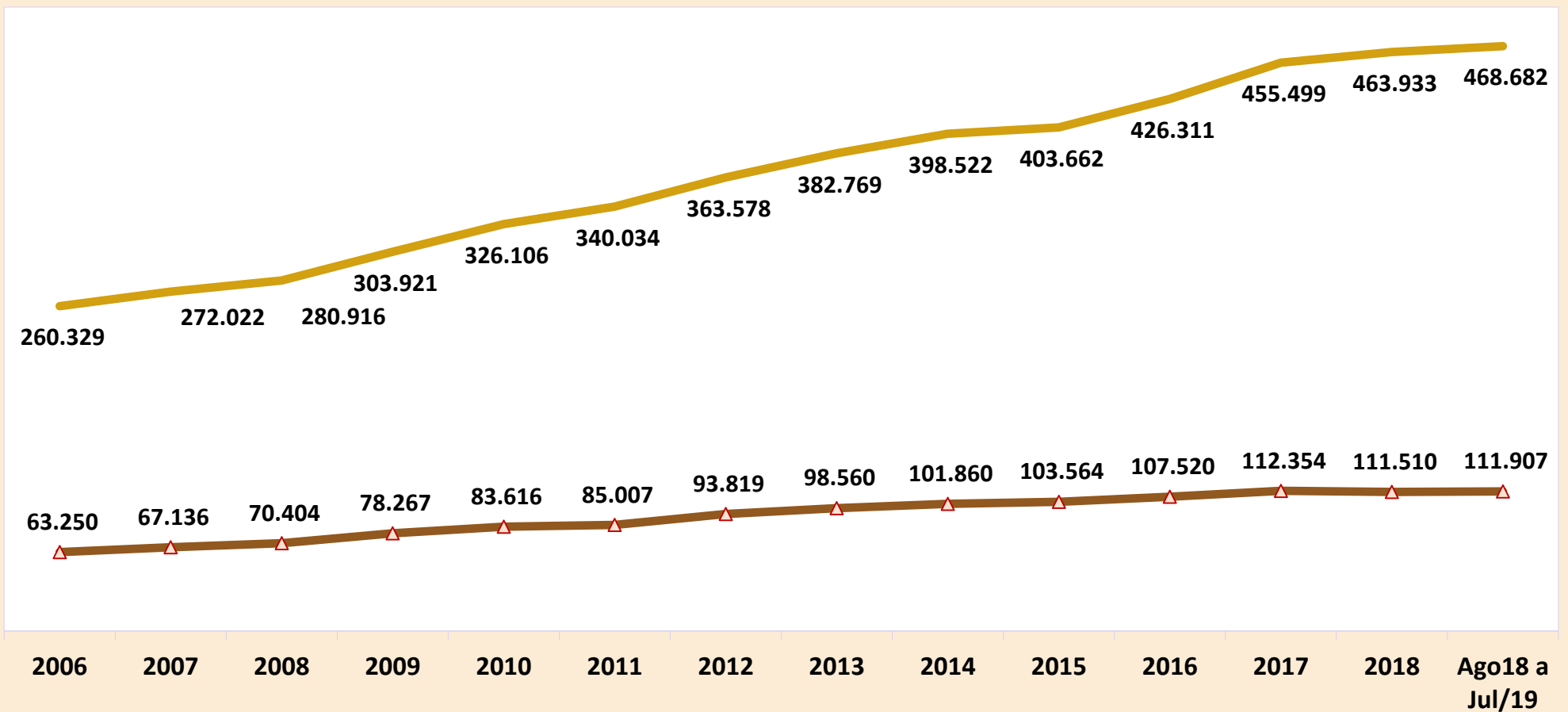

Valores expresos en reales constantes, actualizados por el INPC mensual, a precios de julio de 2019.

— Urbana —△— Rural

# EVOLUCIÓN MENSUAL DEL VALOR DE BENEFICIOS EMITIDOS - 2018/2019 (R\$ MILLION)

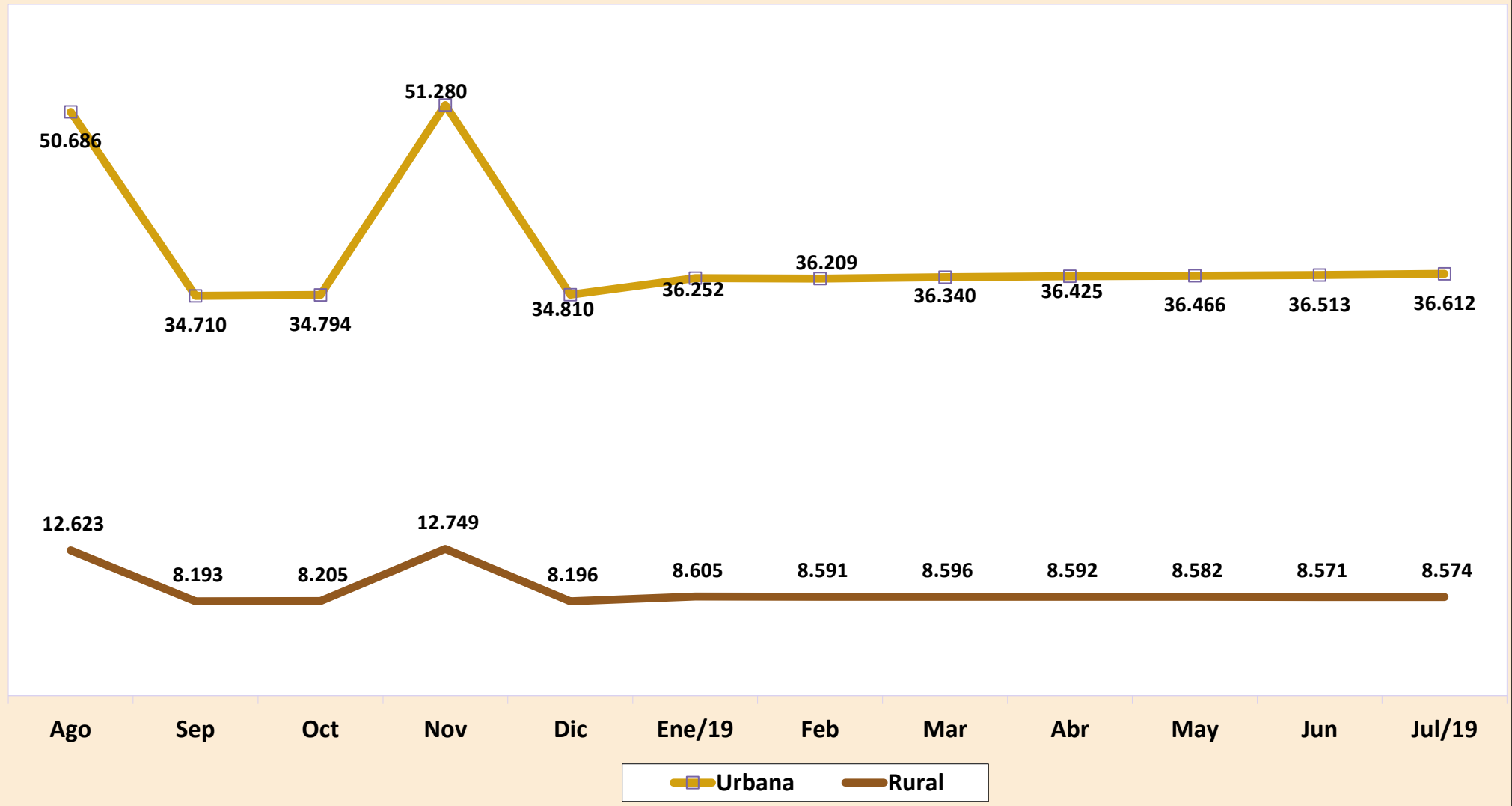

## EVOLUCIÓN DE LOS BENEFICIOS EMITIDOS POR GRANDES GRUPOS DE ESPECIE - 2006/2019

ANOS/MESES	CANTIDAD				VALOR (R\$)				VALOR MEDIANO (R\$)				
	Total	Grandes Grupos de Especie			Total	Grandes Grupos de Especie			Total	Grandes Grupos de Especie			
		RGPS	Asistenciales	BLE		RGPS	Asistenciales	BLE		RGPS	Asistenciales	BLE	
2000	Dezembro	19.572.748	17.517.731	2.022.708	32.309	5.364.699.869	5.042.834.298	306.729.222	15.136.350	274,09	287,87	151,64	468,49
2001	Dezembro	20.032.858	17.914.884	2.086.503	31.471	6.199.278.821	5.804.610.616	377.758.006	16.910.200	309,46	324,01	181,05	537,33
2002	Dezembro	21.125.512	18.859.775	2.234.688	31.049	7.308.508.521	6.840.750.798	448.899.180	18.858.543	345,96	362,72	200,88	607,38
2003	Dezembro	21.851.685	19.510.519	2.312.711	28.455	9.084.025.036	8.505.334.333	558.153.401	20.537.302	415,71	435,94	241,34	721,75
2004	Dezembro	23.146.969	20.506.649	2.612.106	28.214	10.407.503.789	9.704.897.118	682.388.989	20.217.682	449,63	473,26	261,24	716,58
2005	Dezembro	23.951.338	21.149.561	2.775.940	25.837	11.341.137.598	10.485.424.517	836.285.485	19.427.596	473,51	495,78	301,26	751,93
2006	Diciembre	24.593.390	21.644.886	2.923.894	24.610	12.635.504.461	11.589.312.959	1.025.966.788	20.224.714	513,78	535,43	350,89	821,81
2007	Diciembre	25.170.283	22.066.263	3.080.821	23.199	13.600.616.846	12.406.888.709	1.173.584.698	20.143.440	540,34	562,26	380,93	868,29
2008	Diciembre	26.095.625	22.776.205	3.296.566	22.854	15.205.539.497	13.817.824.096	1.366.099.209	21.616.192	582,69	606,68	414,40	945,84
2009	Diciembre	27.048.356	23.534.497	3.489.242	24.617	17.124.126.415	15.478.384.204	1.619.973.217	25.768.993	633,09	657,69	464,28	1.046,80
2010	Diciembre	28.141.263	24.426.882	3.689.221	25.160	19.336.202.952	17.429.676.507	1.878.059.159	28.467.286	687,11	713,54	509,07	1.131,45
2011	Diciembre	29.051.423	25.176.323	3.849.895	25.205	21.199.611.087	19.076.263.729	2.093.933.098	29.414.261	729,73	757,71	543,89	1.167,00
2012	Diciembre	30.057.265	26.032.855	3.999.462	24.948	24.137.036.929	21.622.891.258	2.482.470.399	31.675.273	803,04	830,60	620,70	1.269,65
2013	Diciembre	31.199.043	27.009.011	4.165.956	24.076	27.140.475.950	24.289.178.398	2.818.530.554	32.766.998	869,91	899,30	676,56	1.360,98
2014	Diciembre	32.152.518	27.818.973	4.310.448	23.097	29.829.510.579	26.682.600.560	3.113.655.462	33.254.557	927,75	959,15	722,35	1.439,78
2015	Diciembre	32.701.562	28.276.347	4.403.154	22.061	32.730.831.216	29.235.078.798	3.461.535.355	34.217.063	1.000,90	1.033,91	786,15	1.551,02
2016	Diciembre	33.755.917	29.183.383	4.551.501	21.033	37.915.706.574	33.883.524.379	3.995.908.347	36.273.848	1.123,23	1.161,06	877,93	1.724,62
2017	Diciembre	34.497.835	29.804.964	4.672.825	20.046	41.404.141.690	36.999.190.915	4.368.322.707	36.628.069	1.200,20	1.241,38	934,84	1.827,20
2018	Total	-	-	-	-	553.950.516.529	499.607.935.589	53.898.365.203	444.215.738	-	-	-	-
	Enero	34.476.185	29.781.055	4.675.239	19.891	42.293.694.384	37.806.703.362	4.449.899.930	37.091.092	1.226,75	1.269,49	951,80	1.864,72
	Febrero	34.528.077	29.826.134	4.682.134	19.809	42.343.521.874	37.850.108.898	4.456.477.982	36.934.994	1.226,35	1.269,02	951,80	1.864,56
	Marzo	34.613.955	29.905.545	4.688.687	19.723	42.370.137.696	37.870.646.558	4.462.726.659	36.764.479	1.224,08	1.266,34	951,81	1.864,04
	Abril	34.671.708	29.948.082	4.703.989	19.637	42.566.028.274	38.052.176.821	4.477.256.589	36.594.863	1.227,69	1.270,60	951,80	1.863,57
	Mayo	34.638.381	29.908.960	4.709.900	19.521	42.583.053.262	38.063.721.898	4.482.919.256	36.412.108	1.229,36	1.272,65	951,81	1.865,28
	Junio	34.753.378	30.019.261	4.714.683	19.434	42.730.938.436	38.207.154.672	4.487.470.039	36.313.725	1.229,55	1.272,75	951,81	1.868,57
	Julio	34.810.436	30.067.095	4.723.987	19.354	42.816.340.443	38.283.714.231	4.496.456.105	36.170.106	1.229,99	1.273,28	951,83	1.868,87
	Agosto <sup>(1)</sup>	34.730.284	29.979.446	4.731.556	19.282	63.308.958.243	58.764.627.669	4.503.654.403	40.676.171	1.822,87	1.960,16	951,83	2.109,54
	Septiembre	34.883.217	30.126.344	4.737.686	19.187	42.903.492.518	38.358.047.785	4.509.521.137	35.923.596	1.229,92	1.273,24	951,84	1.872,29
	Octubre	34.945.829	30.182.079	4.744.655	19.095	42.999.108.080	38.447.183.799	4.516.158.411	35.765.869	1.230,45	1.273,84	951,84	1.873,05
	Noviembre <sup>(1)</sup>	35.028.996	30.256.520	4.753.454	19.022	64.029.312.225	59.465.035.309	4.524.168.459	40.108.457	1.827,89	1.965,36	951,76	2.108,53
	Diciembre	35.058.564	30.278.655	4.760.966	18.943	43.005.931.095	38.438.814.587	4.531.656.232	35.460.276	1.226,69	1.269,50	951,84	1.871,95
2019	Enero	35.036.586	30.259.199	4.758.578	18.809	44.857.486.889	40.079.677.804	4.738.330.618	39.478.467	1.280,30	1.324,55	995,75	2.098,91
	Febrero	35.000.937	30.230.122	4.752.096	18.719	44.799.885.318	40.028.728.909	4.731.888.919	39.267.490	1.279,96	1.324,13	995,75	2.097,73
	Marzo	35.082.424	30.305.634	4.758.111	18.679	44.935.889.344	40.158.930.774	4.737.787.349	39.171.221	1.280,87	1.325,13	995,73	2.097,07
	Abril	35.157.020	30.375.334	4.763.057	18.629	45.016.624.547	40.234.920.533	4.742.631.130	39.072.885	1.280,44	1.324,59	995,71	2.097,42
	Mayo	35.149.658	30.369.781	4.761.350	18.527	45.047.373.913	40.267.692.716	4.740.885.570	38.795.627	1.281,59	1.325,91	995,70	2.094,00
	June	35.173.246	30.405.328	4.749.478	18.440	45.083.828.454	40.316.385.822	4.728.998.203	38.444.428	1.281,76	1.325,96	995,69	2.084,84
	Julio	35.226.976	30.461.814	4.746.831	18.331	45.186.167.459	40.421.522.713	4.726.385.207	38.259.540	1.282,71	1.326,96	995,69	2.087,15
	Subtotal	-	-	-	-	314.927.255.923	281.507.859.270	33.146.906.996	272.489.657	-	-	-	-

FONTES: INSS, Suibe e Síntese-web

(1) Incluye la parcela relativa al abono anual (13° salario).

# CUANTIDAD DE BENEFICIOS DEL REGIMÉN GENERAL EMITIDOS - 2006 A 2019

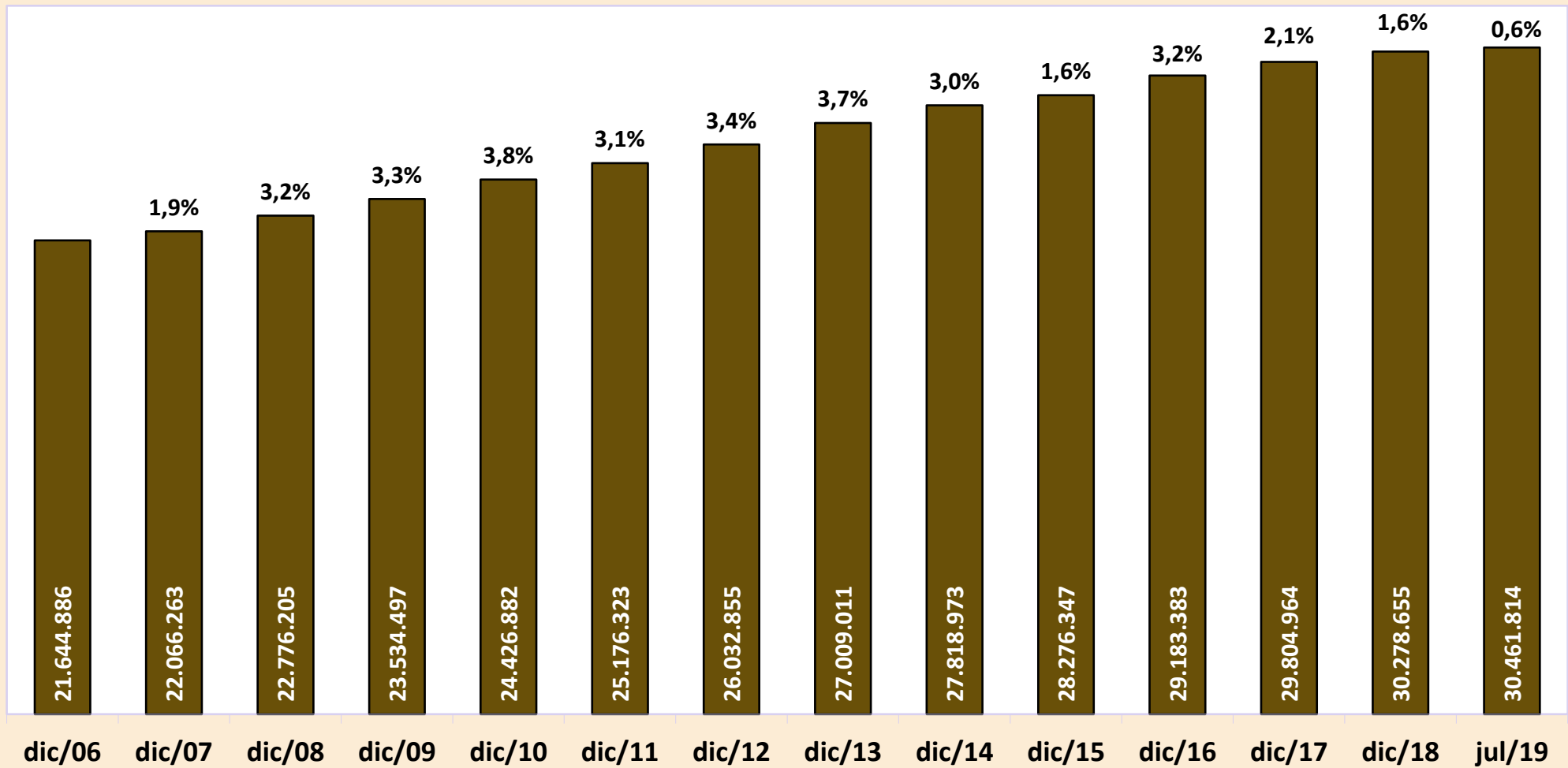

# CUANTIDAD DE BENEFÍCIOS EMITIDOS POR CLIENTELA - 2006 A 2019

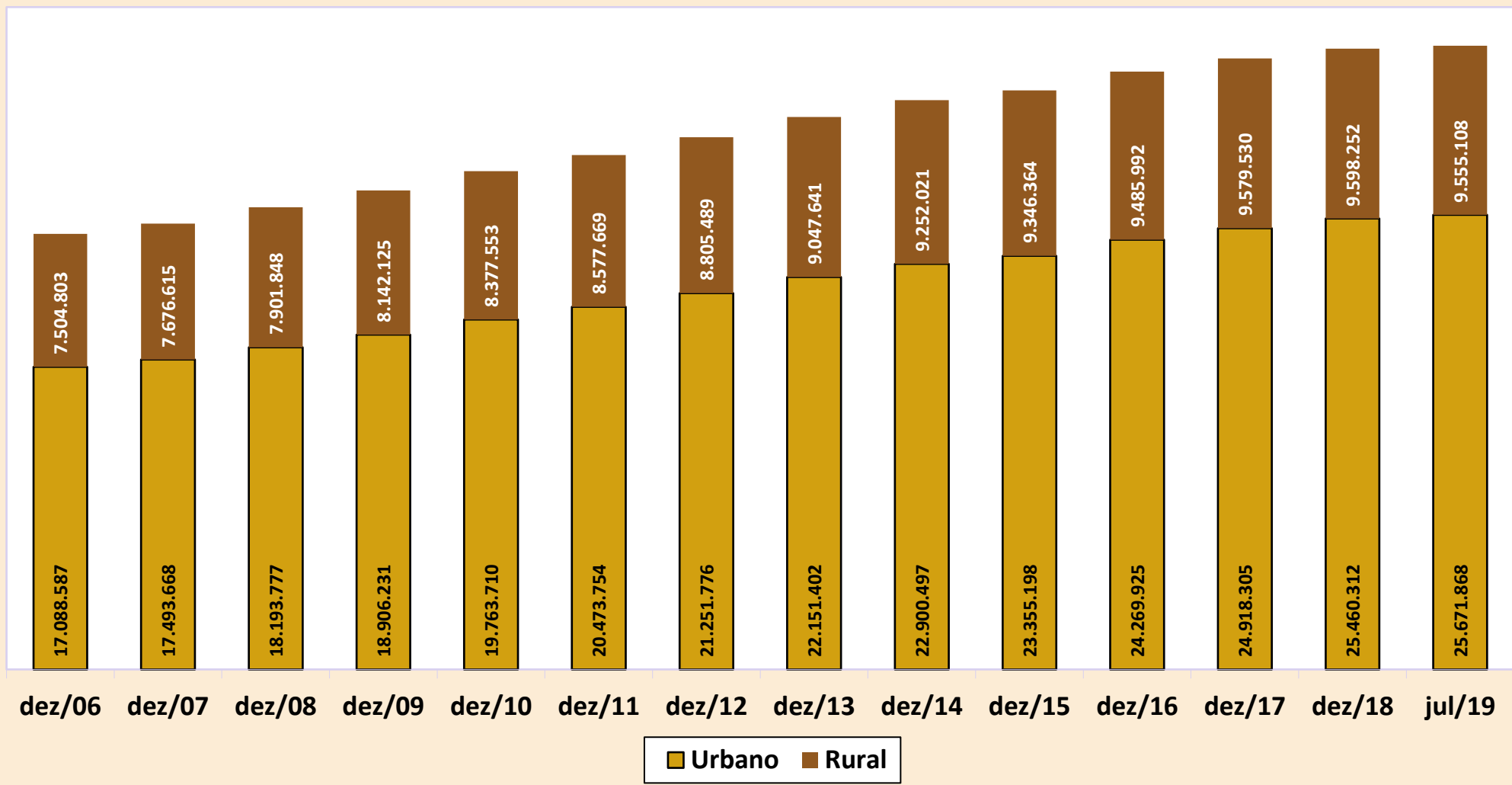

## BENEFICIOS EMITIDOS SEGÚN LOS GRUPOS DE ESPECIES

GRUPOS DE ESPECIES	CANTIDAD						VALOR (R\$)						VALOR MEDIANO (R\$)				
	Total	% del total	% del grupo	% del sub grupo	Variación en Relación al mes anterior (en %)	Clientela		Total	% del total	% del grupo	% del sub grupo	Variación en Relación al mes anterior (en %)	Clientela		Total	Clientela	
						Urbana	Rural						Urbana	Rural		Urbana	Rural
<b>TOTAL</b>	<b>35.226.976</b>	<b>100,00</b>			<b>0,15</b>	<b>25.671.868</b>	<b>9.555.108</b>	<b>45.186.167.459</b>	<b>100,00</b>			<b>0,23</b>	<b>36.612.366.637</b>	<b>8.573.800.823</b>	<b>1.282,71</b>	<b>1.426,17</b>	<b>897,30</b>
<b>BENEFICIOS DEL RGPS</b>	<b>30.461.814</b>	<b>86,47</b>	<b>100,00</b>		<b>0,19</b>	<b>20.955.449</b>	<b>9.506.365</b>	<b>40.421.522.713</b>	<b>89,46</b>	<b>100,00</b>		<b>0,26</b>	<b>31.896.274.904</b>	<b>8.525.247.808</b>	<b>1.326,96</b>	<b>1.522,10</b>	<b>896,79</b>
<b>Previsionales</b>	<b>29.658.270</b>	<b>84,19</b>	<b>97,36</b>	<b>100,00</b>	<b>0,18</b>	<b>20.181.085</b>	<b>9.477.185</b>	<b>39.485.252.977</b>	<b>87,38</b>	<b>97,68</b>	<b>100,00</b>	<b>0,25</b>	<b>30.982.741.380</b>	<b>8.502.511.597</b>	<b>1.331,34</b>	<b>1.535,24</b>	<b>897,16</b>
Jubilados	20.645.122	58,61	67,77	69,61	0,08	13.676.779	6.968.343	28.295.120.397	62,62	70,00	71,66	0,10	22.043.330.379	6.251.790.018	1.370,55	1.611,73	897,17
Edad	10.868.525	30,85	35,68	36,65	0,05	4.400.590	6.467.935	11.045.256.563	24,44	27,33	27,97	0,09	5.240.673.147	5.804.583.415	1.016,26	1.190,90	897,44
Invalidez	3.447.837	9,79	11,32	11,63	0,26	2.971.037	476.800	4.231.167.258	9,36	10,47	10,72	0,30	3.810.419.510	420.747.748	1.227,19	1.282,52	882,44
Tiempo de Contribución	6.328.760	17,97	20,78	21,34	0,03	6.305.152	23.608	13.018.696.576	28,81	32,21	32,97	0,05	12.992.237.721	26.458.854	2.057,07	2.060,57	1.120,76
Pensiones por Muerte	7.734.345	21,96	25,39	26,08	0,13	5.373.454	2.360.891	9.502.962.747	21,03	23,51	24,07	0,26	7.389.179.937	2.113.782.810	1.228,67	1.375,13	895,33
Auxilios	1.200.036	3,41	3,94	4,05	1,94	1.055.518	144.518	1.608.695.985	3,56	3,98	4,07	2,61	1.474.841.722	133.854.263	1.340,54	1.397,27	926,21
Enfermedad	1.052.222	2,99	3,45	3,55	2,30	931.395	120.827	1.486.071.001	3,29	3,68	3,76	2,94	1.365.237.363	120.833.638	1.412,32	1.465,80	1.000,05
Accidente	107.470	0,31	0,35	0,36	1,87	86.531	20.939	79.312.682	0,18	0,20	0,20	1,84	68.839.566	10.473.115	738,00	795,55	500,17
Reclusión	40.344	0,11	0,13	0,14	-6,47	37.592	2.752	43.312.302	0,10	0,11	0,11	-6,29	40.764.793	2.547.509	1.073,57	1.084,40	925,69
Salario-Maternidad	78.688	0,22	0,26	0,27	5,32	75.255	3.433	78.407.307	0,17	0,19	0,20	5,68	75.322.801	3.084.507	996,43	1.000,90	898,49
Otros <sup>(1)</sup>	79	0,00	0,00	0,00	-	79	-	66.541	0,00	0,00	0,00	-	66.541	-	842,29	842,29	-
<b>Accidentarios</b>	<b>803.544</b>	<b>2,28</b>	<b>2,64</b>	<b>100,00</b>	<b>0,31</b>	<b>774.364</b>	<b>29.180</b>	<b>936.269.735</b>	<b>2,07</b>	<b>2,32</b>	<b>100,00</b>	<b>0,59</b>	<b>913.533.524</b>	<b>22.736.211</b>	<b>1.165,18</b>	<b>1.179,72</b>	<b>779,17</b>
Jubilación por Invalidez	219.556	0,62	0,72	27,32	0,14	206.047	13.509	325.308.607	0,72	0,80	34,75	0,14	313.569.344	11.739.263	1.481,67	1.521,83	869,00
Pensión por muerte	107.435	0,30	0,35	13,37	-0,33	103.753	3.682	142.231.860	0,31	0,35	15,19	-0,26	138.910.468	3.321.392	1.323,89	1.338,86	902,06
Auxilio-Enfermedad	99.765	0,28	0,33	12,42	1,90	96.390	3.375	163.077.075	0,36	0,40	17,42	2,70	159.687.001	3.390.074	1.634,61	1.656,68	1.004,47
Auxilio-Accidente	338.544	0,96	1,11	42,13	0,29	329.930	8.614	295.977.060	0,66	0,73	31,61	0,41	291.691.578	4.285.482	874,26	884,10	497,50
Auxilio-Suplementar	38.244	0,11	0,13	4,76	-0,83	38.244	-	9.675.133	0,02	0,02	1,03	-0,83	9.675.133	-	252,98	252,98	-
<b>BENEFICIOS ASISTENCIALES</b>	<b>4.746.831</b>	<b>13,47</b>	<b>100,00</b>		<b>-0,06</b>	<b>4.698.088</b>	<b>48.743</b>	<b>4.726.385.207</b>	<b>10,46</b>	<b>100,00</b>		<b>-0,06</b>	<b>4.677.832.193</b>	<b>48.553.014</b>	<b>995,69</b>	<b>995,69</b>	<b>996,10</b>
Amparos Asistenciales (LOAS)	4.645.453	13,19	97,86	100,00	-0,03	4.645.453	-	4.625.465.205	10,24	97,86	100,00	-0,03	4.625.465.205	-	995,70	995,70	-
Anciano	2.032.937	5,77	42,83	43,76	-0,14	2.032.937	-	2.026.267.977	4,48	42,87	43,81	-0,14	2.026.267.977	-	996,72	996,72	-
Portador de Deficiencia	2.612.516	7,42	55,04	56,24	0,06	2.612.516	-	2.599.197.228	5,75	54,99	56,19	0,06	2.599.197.228	-	994,90	994,90	-
Rentas Mensuales Vitalicias (RMV)	101.378	0,29	2,14	100,00	-1,16	52.635	48.743	100.920.002	0,22	2,14	100,00	-1,16	52.366.987	48.553.014	995,48	994,91	996,10
Anciano	11.252	0,03	0,24	11,10	-2,39	5.585	5.667	11.225.669	0,02	0,24	11,12	-2,39	5.570.675	5.654.993	997,66	997,44	997,88
Portador de Deficiencia	90.126	0,26	1,90	88,90	-1,01	47.050	43.076	89.694.333	0,20	1,90	88,88	-1,01	46.796.312	42.898.021	995,21	994,61	995,87
<b>BENEFICIOS DE LA LEGISLACIÓN ESPECÍFICA (BLE) <sup>(2)</sup></b>	<b>18.331</b>	<b>0,05</b>	<b>-</b>	<b>-</b>	<b>-0,59</b>	<b>18.331</b>	<b>-</b>	<b>38.259.540</b>	<b>0,08</b>	<b>-</b>	<b>-</b>	<b>-0,48</b>	<b>38.259.540</b>	<b>-</b>	<b>2.087,15</b>	<b>2.087,15</b>	<b>-</b>

Fuentes: INSS / SUB y SINTESE

(1) Incluye las siguientes especies: 47 - Abono de permanencia en servicio 25%; 48 - abono de permanencia en servicio 20%; 68 - Peculio especial de jubilados; 79 - abono del servidor jubilado por la autarquía empleadora ; (2) incluye las siguientes especies: 22 - pensión por muerte estatutaria; 26 - Pensión especial (Ley N° 593/48); 37 - Jubilación de extra numerario de la Unión; 38 Jubilación de la extinta CAPIN; 54 - pensión especial vitalicia (ley n° 9.793); 56 - Pensiones mensual de por vida por el síndrome de talidomida; 58 - Jubilación excepcional de amnistía; 59 - Pensión por muerte excepcional del amnistiado; 60 - pensión mensual vitalicia por invalidez; 76 - Salario-Familia estatutaria del RFFSA ; 85 - pensión mensual vitalicia del cauchero; 86 - pensión mensual vitalicia del dependiente del cauchero; 89 - pensión especial para las víctimas de hemodíalisis Caruaru; 96 - pensión especial a las personas afectadas por lepra. Excluyendo el BLE adicional.

## DISTRIBUCIÓN DE LA CANTIDAD DE BENEFICIOS EMITIDOS POR GRUPOS DE ESPECIES (EN %)

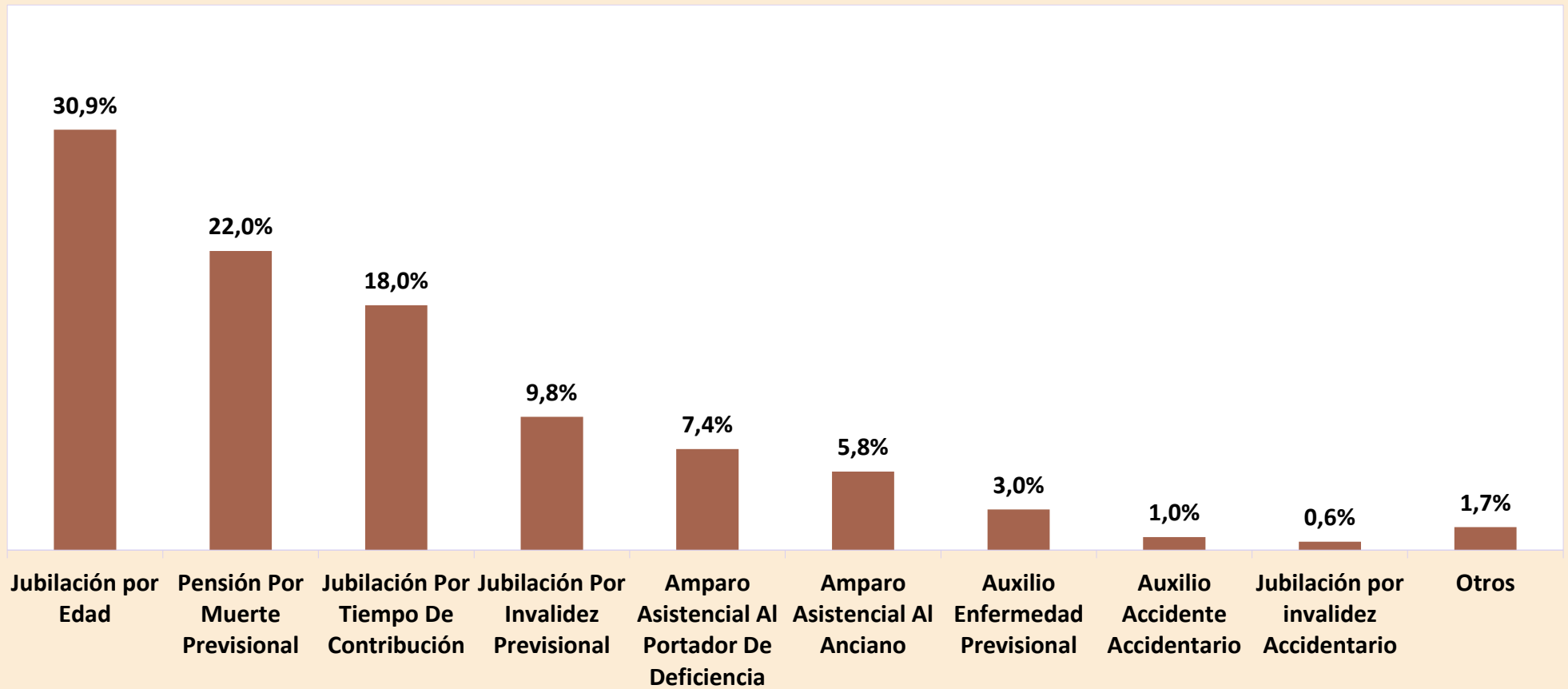

## DISTRIBUCIÓN DEL VALOR DE BENEFICIOS EMITIDOS POR GRUPOS DE ESPECIES (EN %)

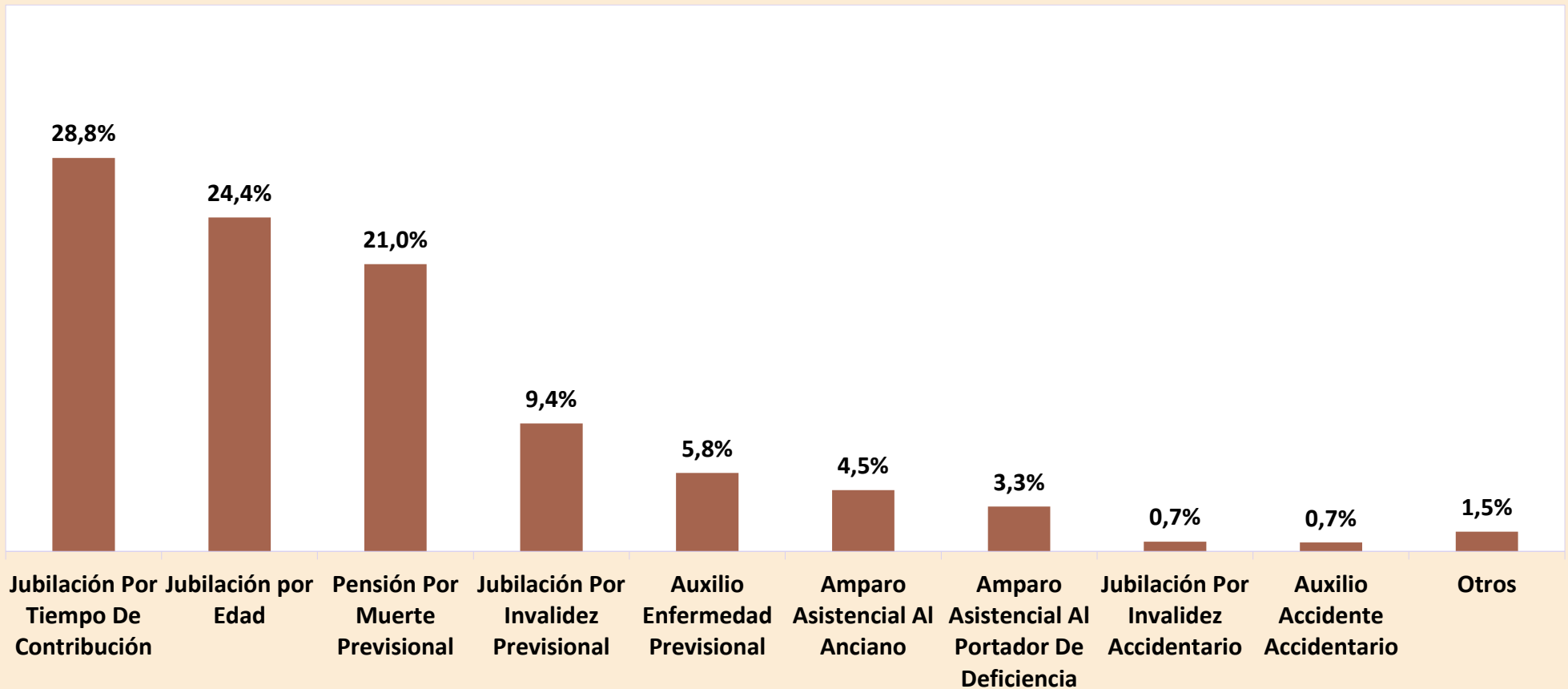



16

## BENEFICIOS EMITIDOS POR GRANDES GRUPOS, SEGÚN LOS RANGOS DE VALORES

RANGOS DE VALORES (EN BENEFICIO MÍNIMO)	CANTIDAD						VALOR (R\$)					
	Total	% sobre el total	% Acumulado	Beneficios del RGPS	Beneficios Asistenciales	BLE	Total	% sobre el total	% Acumulado	Beneficios del RGPS	Beneficios Asistenciales	BLE
<b>TOTAL</b>	<b>35.226.976</b>	<b>100,00</b>	<b>–</b>	<b>30.461.814</b>	<b>4.746.831</b>	<b>18.331</b>	<b>49.892.889.857</b>	<b>100,00</b>	<b>–</b>	<b>45.122.578.920</b>	<b>4.730.291.813</b>	<b>40.019.124</b>
< 1	791.843	2,25	2,25	782.083	9.642	118	426.223.600	0,85	0,85	423.595.855	2.573.672	54.073
= 1	22.921.471	65,07	67,32	18.182.604	4.737.170	1.697	22.875.628.058	45,85	46,70	18.146.238.792	4.727.695.660	1.693.606
1 -  2	5.720.696	16,24	83,56	5.705.686	19	14.991	8.155.019.868	16,35	63,05	8.128.075.509	22.481	26.921.878
2 -  3	2.919.111	8,29	91,84	2.918.904	–	207	7.206.702.250	14,44	77,49	7.206.214.638	–	487.612
3 -  4	1.801.800	5,11	96,96	1.801.428	–	372	6.201.425.023	12,43	89,92	6.200.158.468	–	1.266.555
4 -  5	764.916	2,17	99,13	764.721	–	195	3.367.357.501	6,75	96,67	3.366.485.159	–	872.343
5 -  6	299.259	0,85	99,98	299.139	–	120	1.590.039.087	3,19	99,86	1.589.375.775	–	663.313
6 -  7	3.816	0,01	99,99	3.661	–	155	24.860.745	0,05	99,91	23.831.874	–	1.028.871
7 -  8	1.303	0,00	99,99	1.193	–	110	9.644.447	0,02	99,93	8.787.622	–	856.825
8 -  9	552	0,00	99,99	521	–	31	4.651.204	0,01	99,94	4.388.485	–	262.719
9 -  10	455	0,00	100,00	374	–	81	4.283.070	0,01	99,95	3.547.763	–	735.308
10 -  20	1.460	0,00	100,00	1.315	–	145	19.174.747	0,04	99,98	17.043.181	–	2.131.566
20 -  30	195	0,00	100,00	135	–	60	4.534.397	0,01	99,99	3.148.733	–	1.385.663
30 -  40	96	0,00	100,00	50	–	46	3.221.316	0,01	100,00	1.687.067	–	1.534.249
40 -  50	3	0,00	100,00	–	–	3	124.545	0,00	100,00	–	–	124.545
50 -  60	–	–	100,00	–	–	–	–	–	100,00	–	–	–
60 -  70	–	–	100,00	–	–	–	–	–	100,00	–	–	–
70 -  80	–	–	100,00	–	–	–	–	–	100,00	–	–	–
80 -  90	–	–	100,00	–	–	–	–	–	100,00	–	–	–
90 -  100	–	–	100,00	–	–	–	–	–	100,00	–	–	–
> 100	–	–	100,00	–	–	–	–	–	100,00	–	–	–

Fuentes: INSS / SUB y SINTESE

Nota: el valor total de los créditos de este cuadro es diferente de los valores totales constantes en los cuadros 10, 11 , 15 y 16, por presentar los datos referentes al valor bruto del beneficio, no incluyendo otros créditos de naturaleza eventual y los descuentos.

17

## BENEFICIOS EMITIDOS POR CLIENTELA Y GRANDES GRUPOS, SEGÚN LOS RANGOS DE VALORES

RANGOS DE VALORES (EN BENEFICIO MÍNIMO)	CLIENTELA URBANA								CLIENTELA RURAL					
	Cantidad				Valor (R\$)				Cantidad			Valor (R\$)		
	Total	Beneficios del RGPS	Beneficios Asistenciales	BLE	Total	Beneficios del RGPS	Beneficios Asistenciales	BLE	Total	Beneficios del RGPS	Beneficios Asistenciales	Total	Beneficios del RGPS	Beneficios Asistenciales
<b>TOTAL</b>	<b>25.671.868</b>	<b>20.955.449</b>	<b>4.698.088</b>	<b>18.331</b>	<b>40.365.972.638</b>	<b>35.644.240.181</b>	<b>4.681.713.334</b>	<b>40.019.124</b>	<b>9.555.108</b>	<b>9.506.365</b>	<b>48.743</b>	<b>9.526.917.219</b>	<b>9.478.338.740</b>	<b>48.578.479</b>
< 1	710.851	701.183	9.550	118	388.864.956	386.261.992	2.548.891	54.073	80.992	80.900	92	37.358.643	37.333.862	24.781
= 1	13.513.498	8.823.282	4.688.519	1.697	13.486.471.004	8.805.635.436	4.679.141.962	1.693.606	9.407.973	9.359.322	48.651	9.389.157.054	9.340.603.356	48.553.698
1 -  2	5.663.499	5.648.489	19	14.991	8.078.904.037	8.051.959.678	22.481	26.921.878	57.197	57.197	-	76.115.831	76.115.831	-
2 -  3	2.912.531	2.912.324	-	207	7.191.190.819	7.190.703.207	-	487.612	6.580	6.580	-	15.511.431	15.511.431	-
3 -  4	1.800.038	1.799.666	-	372	6.195.364.215	6.194.097.661	-	1.266.555	1.762	1.762	-	6.060.807	6.060.807	-
4 -  5	764.401	764.206	-	195	3.365.125.960	3.364.253.618	-	872.343	515	515	-	2.231.541	2.231.541	-
5 -  6	299.173	299.053	-	120	1.589.577.175	1.588.913.862	-	663.313	86	86	-	461.912	461.912	-
6 -  7	3.813	3.658	-	155	24.840.746	23.811.875	-	1.028.871	3	3	-	19.999	19.999	-
7 -  8	1.303	1.193	-	110	9.644.447	8.787.622	-	856.825	-	-	-	-	-	-
8 -  9	552	521	-	31	4.651.204	4.388.485	-	262.719	-	-	-	-	-	-
9 -  10	455	374	-	81	4.283.070	3.547.763	-	735.308	-	-	-	-	-	-
10 -  20	1.460	1.315	-	145	19.174.747	17.043.181	-	2.131.566	-	-	-	-	-	-
20 -  30	195	135	-	60	4.534.397	3.148.733	-	1.385.663	-	-	-	-	-	-
30 -  40	96	50	-	46	3.221.316	1.687.067	-	1.534.249	-	-	-	-	-	-
40 -  50	3	-	-	3	124.545	-	-	124.545	-	-	-	-	-	-
50 -  60	-	-	-	-	-	-	-	-	-	-	-	-	-	-
60 -  70	-	-	-	-	-	-	-	-	-	-	-	-	-	-
70 -  80	-	-	-	-	-	-	-	-	-	-	-	-	-	-
80 -  90	-	-	-	-	-	-	-	-	-	-	-	-	-	-
90 -  100	-	-	-	-	-	-	-	-	-	-	-	-	-	-
> 100	-	-	-	-	-	-	-	-	-	-	-	-	-	-

Fuentes: INSS / SUB y SINTESE

Nota: el valor total de los créditos de este cuadro es diferente de los valores totales constantes en los cuadros 10, 11, 15 y 16, por presentar los datos referentes al valor bruto del beneficio, no incluyendo otros créditos de naturaleza eventual y los descuentos.

# DISTRIBUCIÓN DE LA CANTIDAD DE BENEFICIOS EMITIDOS POR CLIENTELA SEGÚN LOS RANGOS DE VALORES (EN %)

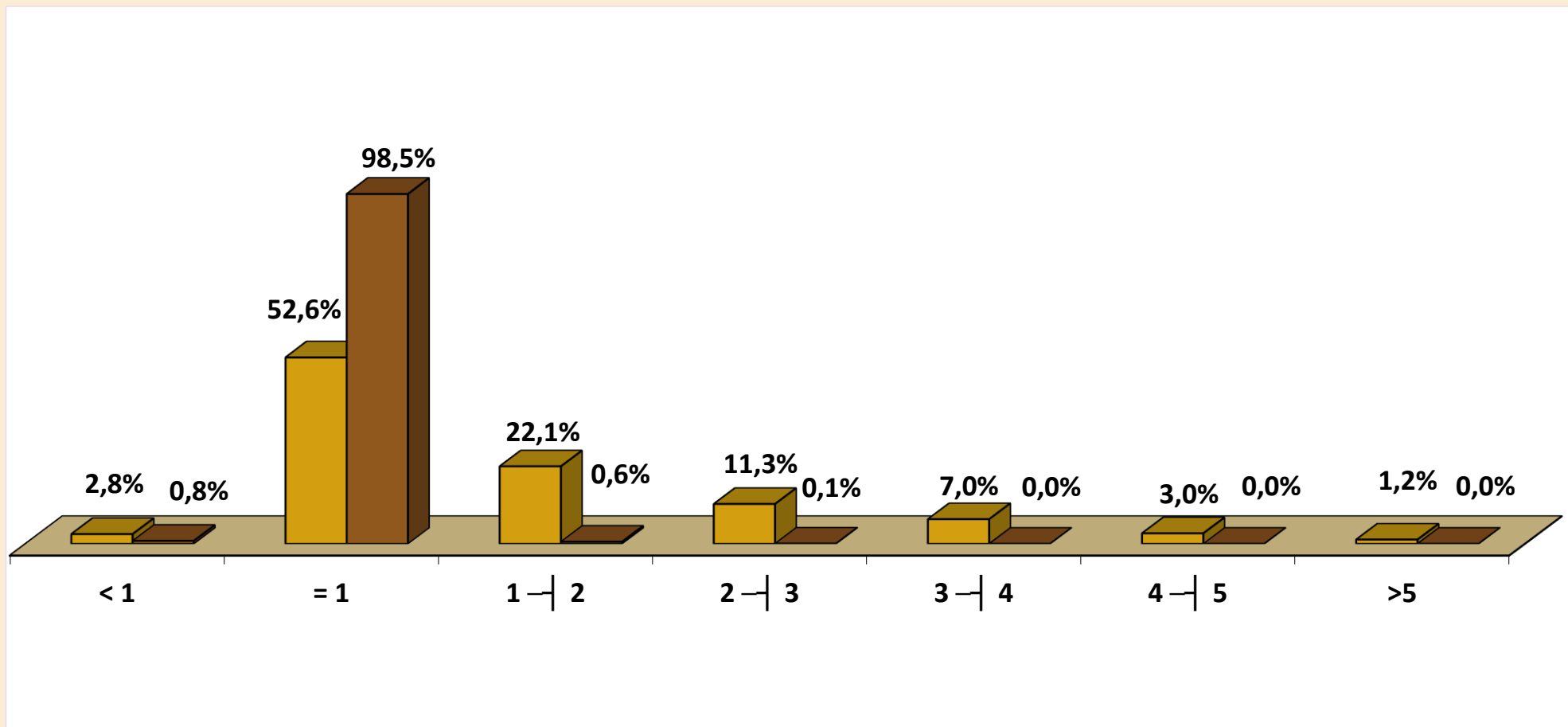

■ Urbana   ■ Rural

## DISTRIBUCIÓN DEL VALOR DE BENEFICIOS EMITIDOS POR CLIENTELA SEGÚN LOS RANGOS DE VALORES (EN %)

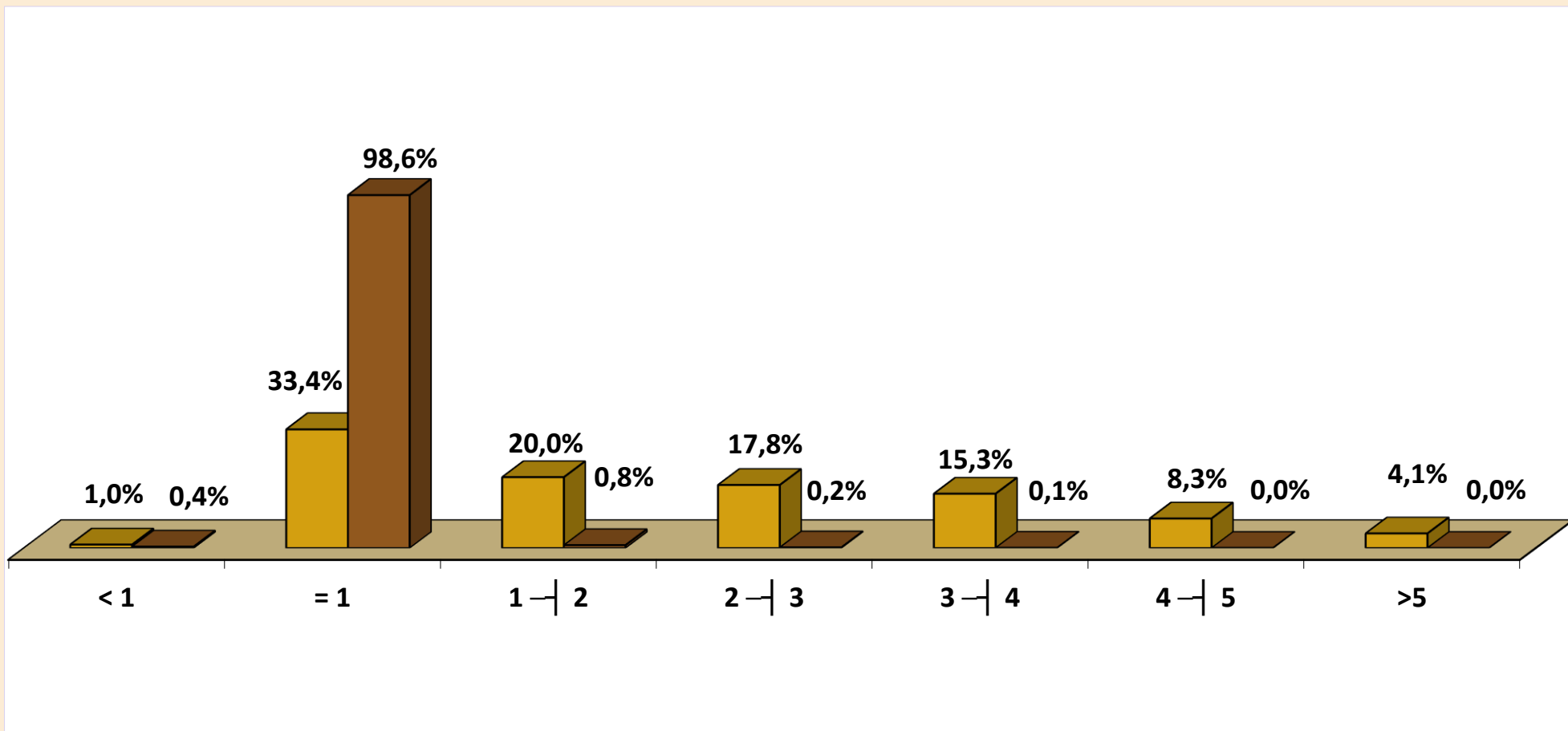

■ Urbana   ■ Rural

## BENEFICIOS EMITIDOS POR RANGOS DE VALORES SEGÚN LAS UNIDADES DE LA FEDERACIÓN

GRANDE REGIONES Y UNIDADES DE LA FEDERACIÓN	CANTIDAD						VALOR (R\$)					
	Rangos de Valores (En Beneficio Mínimo)						Rangos de Valores (En Beneficio Mínimo)					
	Total	< 1	= 1	1 a 5	5 a 10	> 10	Total	< 1	= 1	1 a 5	5 a 10	> 10
<b>BRASIL</b>	<b>30.461.814</b>	<b>782.083</b>	<b>18.182.604</b>	<b>11.190.739</b>	<b>304.888</b>	<b>1.500</b>	<b>45.122.578.920</b>	<b>423.595.855</b>	<b>18.146.238.792</b>	<b>24.900.933.774</b>	<b>1.629.931.518</b>	<b>21.878.981</b>
<b>NORTE</b>	<b>1.400.741</b>	<b>29.797</b>	<b>1.092.333</b>	<b>270.361</b>	<b>8.207</b>	<b>43</b>	<b>1.732.384.111</b>	<b>16.128.640</b>	<b>1.090.148.334</b>	<b>581.593.903</b>	<b>43.897.564</b>	<b>615.671</b>
Rondônia	198.345	6.429	158.008	32.952	951	5	229.158.894	3.520.181	157.691.984	62.797.484	5.090.772	58.474
Acre	67.516	2.452	53.302	11.382	380	-	80.784.130	1.255.305	53.195.396	24.305.923	2.027.505	-
Amazonas	227.601	4.417	154.164	66.948	2.061	11	318.752.164	2.506.274	153.855.672	151.210.913	11.037.512	141.792
Roraima	31.633	780	24.771	5.855	227	-	38.553.197	407.490	24.721.458	12.204.416	1.219.833	-
Pará	673.068	11.720	535.842	121.601	3.878	27	830.728.577	6.318.731	534.770.316	268.484.794	20.739.332	415.404
Amapá	36.151	904	26.122	8.895	230	-	46.128.774	475.225	26.069.756	18.360.436	1.223.357	-
Tocantins	166.427	3.095	140.124	22.728	480	-	188.278.376	1.645.434	139.843.752	44.229.936	2.559.253	-
<b>NORDESTE</b>	<b>7.861.352</b>	<b>171.522</b>	<b>6.342.145</b>	<b>1.306.768</b>	<b>40.560</b>	<b>357</b>	<b>9.456.261.674</b>	<b>87.928.554</b>	<b>6.329.460.710</b>	<b>2.815.501.617</b>	<b>218.176.167</b>	<b>5.194.626</b>
Maranhão	915.734	12.153	823.075	77.744	2.746	16	1.006.775.430	6.309.201	821.428.850	163.996.563	14.759.347	281.469
Piauí	581.232	8.435	514.407	56.739	1.634	17	644.696.788	4.419.221	513.378.186	117.920.212	8.772.663	206.506
Ceará	1.261.972	26.924	1.057.436	172.032	5.524	56	1.472.445.849	13.700.716	1.055.321.128	372.802.031	29.852.583	769.392
Rio Grande do Norte	494.808	13.888	392.441	85.781	2.665	33	593.491.524	6.910.492	391.656.118	180.029.997	14.415.136	479.782
Paraíba	622.455	14.084	515.209	90.538	2.599	25	722.072.053	7.150.008	514.178.582	186.281.262	14.094.298	367.902
Pernambuco	1.221.908	34.510	900.952	278.018	8.327	101	1.568.669.938	17.709.008	899.150.096	605.204.900	45.085.113	1.520.821
Alagoas	416.096	8.753	318.795	85.956	2.571	21	513.594.062	4.427.841	318.157.410	176.913.710	13.799.322	295.779
Sergipe	295.450	8.987	223.250	60.875	2.317	21	371.901.778	4.403.211	222.803.500	131.964.612	12.402.391	328.063
Bahia	2.051.697	43.788	1.596.580	399.085	12.177	67	2.562.614.252	22.898.856	1.593.386.840	880.388.330	64.995.314	944.912
<b>SUDESTE</b>	<b>13.851.710</b>	<b>384.991</b>	<b>6.525.985</b>	<b>6.750.678</b>	<b>189.283</b>	<b>773</b>	<b>23.217.383.687</b>	<b>210.923.338</b>	<b>6.512.933.030</b>	<b>15.471.280.869</b>	<b>1.011.114.904</b>	<b>11.131.546</b>
Minas Gerais	3.535.961	76.073	2.290.138	1.139.553	30.041	156	4.934.549.578	39.515.895	2.285.557.724	2.446.828.075	160.464.845	2.183.039
Espírito Santo	565.663	16.275	352.726	190.633	5.999	30	812.783.029	8.557.488	352.020.548	419.824.322	31.975.451	405.219
Rio de Janeiro	2.631.356	74.520	1.173.242	1.340.227	43.004	363	4.587.164.600	36.604.771	1.170.895.516	3.142.018.198	232.127.277	5.518.838
São Paulo	7.118.730	218.123	2.709.879	4.080.265	110.239	224	12.882.886.480	126.245.184	2.704.459.242	9.462.610.274	586.547.331	3.024.450
<b>SUL</b>	<b>5.705.685</b>	<b>156.051</b>	<b>3.183.856</b>	<b>2.316.422</b>	<b>49.155</b>	<b>201</b>	<b>8.390.872.014</b>	<b>86.625.417</b>	<b>3.177.488.288</b>	<b>4.861.623.359</b>	<b>262.137.428</b>	<b>2.997.522</b>
Paraná	1.801.568	43.602	1.055.921	688.273	13.725	47	2.578.422.979	24.306.952	1.053.809.158	1.426.360.058	73.191.492	755.319
Santa Catarina	1.407.152	50.406	718.276	625.696	12.726	48	2.110.498.794	28.771.213	716.839.448	1.296.331.848	67.855.951	700.334
Rio Grande do Sul	2.496.965	62.043	1.409.659	1.002.453	22.704	106	3.701.950.241	33.547.252	1.406.839.682	2.138.931.453	121.089.984	1.541.870
<b>CENTRO-OESTE</b>	<b>1.642.326</b>	<b>39.722</b>	<b>1.038.285</b>	<b>546.510</b>	<b>17.683</b>	<b>126</b>	<b>2.325.677.434</b>	<b>21.989.905</b>	<b>1.036.208.430</b>	<b>1.170.934.026</b>	<b>94.605.456</b>	<b>1.939.617</b>
Mato Grosso do Sul	303.846	8.379	189.209	104.263	1.981	14	412.616.487	4.676.916	188.830.582	208.324.710	10.592.364	191.914
Mato Grosso	339.861	8.589	238.196	91.282	1.788	6	432.590.083	4.947.358	237.719.608	180.309.467	9.530.136	83.515
Goiás	660.349	13.879	450.359	190.321	5.765	25	884.788.369	7.669.095	449.458.282	396.438.222	30.898.828	323.942
Distrito Federal	338.270	8.875	160.521	160.644	8.149	81	595.682.495	4.696.536	160.199.958	385.861.627	43.584.128	1.340.246

Fuentes: INSS / SUB y SINTESE

Nota: el valor total de los créditos de este cuadro es diferente de los valores totales constantes en los cuadros 10, 11, 15 y 16, por presentar los datos referentes al valor bruto del beneficio, no incluyendo otros créditos de naturaleza eventual y los descuentos.

19

## BENEFICIOS EMITIDOS SEGÚN LAS UNIDADES DE LA FEDERACIÓN

GRANDES REGIONES Y UNIDADES DE LA FEDERACIÓN	CANTIDAD						VALOR (EN R\$)						VALOR MEDIANO (R\$)		
	Total	% del total	Variación en Relación al mes anterior (en %)	Clientela		% Rural sobre total	Total	% del total	Variación en Relación al mes anterior (en %)	Clientela		% Rural sobre total	Total	Clientela	
				Urbana	Rural					Urbana	Rural			Urbana	Rural
<b>BRASIL</b>	<b>30.461.814</b>	<b>100,00</b>	<b>0,19</b>	<b>20.955.449</b>	<b>9.506.365</b>	<b>31,2</b>	<b>40.421.522.713</b>	<b>100,00</b>	<b>0,26</b>	<b>31.896.274.904</b>	<b>8.525.247.808</b>	<b>21,1</b>	<b>1.326,96</b>	<b>1.522,10</b>	<b>896,79</b>
<b>NORTE</b>	<b>1.400.741</b>	<b>4,60</b>	<b>0,36</b>	<b>526.486</b>	<b>874.255</b>	<b>62,4</b>	<b>1.516.055.402</b>	<b>3,75</b>	<b>0,57</b>	<b>757.157.172</b>	<b>758.898.230</b>	<b>50,1</b>	<b>1.082,32</b>	<b>1.438,13</b>	<b>868,05</b>
Rondônia	198.345	0,65	0,43	64.103	134.242	67,7	206.669.740	0,51	0,62	86.166.760	120.502.980	58,3	1.041,97	1.344,19	897,65
Acre	67.516	0,22	0,39	21.627	45.889	68,0	70.988.682	0,18	0,49	31.344.445	39.644.237	55,8	1.051,43	1.449,32	863,92
Amazonas	227.601	0,75	0,55	119.191	108.410	47,6	277.896.460	0,69	0,73	183.175.487	94.720.972	34,1	1.220,98	1.536,82	873,73
Roraima	31.633	0,10	0,19	11.476	20.157	63,7	33.592.491	0,08	0,38	16.171.256	17.421.234	51,9	1.061,94	1.409,14	864,28
Pará	673.068	2,21	0,30	245.037	428.031	63,6	718.471.691	1,78	0,52	353.779.362	364.692.329	50,8	1.067,46	1.443,78	852,02
Amapá	36.151	0,12	0,49	16.137	20.014	55,4	39.440.725	0,10	0,88	22.565.941	16.874.783	42,8	1.091,00	1.398,40	843,15
Tocantins	166.427	0,55	0,25	48.915	117.512	70,6	168.995.615	0,42	0,44	63.953.920	105.041.694	62,2	1.015,43	1.307,45	893,88
<b>NORDESTE</b>	<b>7.861.352</b>	<b>25,81</b>	<b>0,11</b>	<b>3.164.257</b>	<b>4.697.095</b>	<b>59,7</b>	<b>8.390.732.838</b>	<b>20,76</b>	<b>0,17</b>	<b>4.255.842.318</b>	<b>4.134.890.520</b>	<b>49,3</b>	<b>1.067,34</b>	<b>1.344,97</b>	<b>880,31</b>
Maranhão	915.734	3,01	-0,01	176.868	738.866	80,7	865.643.253	2,14	0,08	239.333.449	626.309.804	72,4	945,30	1.353,18	847,66
Piauí	581.232	1,91	0,25	159.582	421.650	72,5	573.880.563	1,42	0,35	201.760.436	372.120.128	64,8	987,35	1.304,31	882,53
Ceará	1.261.972	4,14	0,17	473.816	788.156	62,5	1.310.343.678	3,24	0,25	616.064.182	694.279.496	53,0	1.038,33	1.300,22	880,89
Rio Grande do Norte	494.808	1,62	0,17	224.114	270.694	54,7	521.812.481	1,29	0,24	285.534.733	236.277.749	45,3	1.054,58	1.274,06	872,86
Paraíba	622.455	2,04	0,13	261.036	361.419	58,1	645.786.153	1,60	0,21	322.110.389	323.675.764	50,1	1.037,48	1.233,97	895,57
Pernambuco	1.221.908	4,01	0,06	632.493	589.415	48,2	1.391.710.195	3,44	0,11	875.564.208	516.145.987	37,1	1.138,96	1.384,31	875,69
Alagoas	416.096	1,37	0,20	223.512	192.584	46,3	451.747.602	1,12	0,31	284.399.687	167.347.915	37,0	1.085,68	1.272,41	868,96
Sergipe	295.450	0,97	0,11	147.468	147.982	50,1	330.484.558	0,82	0,24	200.139.628	130.344.930	39,4	1.118,58	1.357,17	880,82
Bahia	2.051.697	6,74	0,08	865.368	1.186.329	57,8	2.299.324.354	5,69	0,09	1.230.935.607	1.068.388.748	46,5	1.120,69	1.422,44	900,58
<b>SUDESTE</b>	<b>13.851.710</b>	<b>45,47</b>	<b>0,16</b>	<b>12.034.051</b>	<b>1.817.659</b>	<b>13,1</b>	<b>20.855.625.652</b>	<b>51,60</b>	<b>0,22</b>	<b>19.173.791.483</b>	<b>1.681.834.168</b>	<b>8,1</b>	<b>1.505,64</b>	<b>1.593,29</b>	<b>925,27</b>
Minas Gerais	3.535.961	11,61	0,24	2.496.278	1.039.683	29,4	4.432.760.071	10,97	0,30	3.474.704.749	958.055.322	21,6	1.253,62	1.391,95	921,49
Espírito Santo	565.663	1,86	0,45	384.021	181.642	32,1	725.685.434	1,80	0,58	560.598.053	165.087.381	22,7	1.282,89	1.459,81	908,86
Rio de Janeiro	2.631.356	8,64	0,13	2.559.881	71.475	2,7	4.108.714.164	10,16	0,19	4.042.869.800	65.844.364	1,6	1.561,44	1.579,32	921,22
São Paulo	7.118.730	23,37	0,12	6.593.871	524.859	7,4	11.588.465.983	28,67	0,18	11.095.618.882	492.847.102	4,3	1.627,88	1.682,72	939,01
<b>SUL</b>	<b>5.705.685</b>	<b>18,73</b>	<b>0,23</b>	<b>4.174.154</b>	<b>1.531.531</b>	<b>26,8</b>	<b>7.575.593.569</b>	<b>18,74</b>	<b>0,32</b>	<b>6.156.852.344</b>	<b>1.418.741.224</b>	<b>18,7</b>	<b>1.327,73</b>	<b>1.474,99</b>	<b>926,35</b>
Paraná	1.801.568	5,91	0,31	1.226.607	574.961	31,9	2.323.692.077	5,75	0,46	1.792.681.757	531.010.320	22,9	1.289,82	1.461,50	923,56
Santa Catarina	1.407.152	4,62	0,19	1.086.861	320.291	22,8	1.909.628.924	4,72	0,29	1.613.190.330	296.438.595	15,5	1.357,09	1.484,27	925,53
Rio Grande do Sul	2.496.965	8,20	0,19	1.860.686	636.279	25,5	3.342.272.568	8,27	0,24	2.750.980.258	591.292.310	17,7	1.338,53	1.478,48	929,30
<b>CENTRO-OESTE</b>	<b>1.642.326</b>	<b>5,39</b>	<b>0,44</b>	<b>1.056.501</b>	<b>585.825</b>	<b>35,7</b>	<b>2.083.515.253</b>	<b>5,15</b>	<b>0,57</b>	<b>1.552.631.587</b>	<b>530.883.666</b>	<b>25,5</b>	<b>1.268,64</b>	<b>1.469,60</b>	<b>906,22</b>
Mato Grosso do Sul	303.846	1,00	0,28	201.129	102.717	33,8	369.644.904	0,91	0,54	275.059.768	94.585.136	25,6	1.216,55	1.367,58	920,83
Mato Grosso	339.861	1,12	0,57	170.314	169.547	49,9	386.562.463	0,96	0,79	233.059.770	153.502.693	39,7	1.137,41	1.368,41	905,37
Goiás	660.349	2,17	0,42	412.333	248.016	37,6	791.657.376	1,96	0,52	567.882.502	223.774.874	28,3	1.198,85	1.377,24	902,26
Distrito Federal	338.270	1,11	0,52	272.725	65.545	19,4	535.650.510	1,33	0,51	476.629.547	59.020.963	11,0	1.583,50	1.747,66	900,46

Fuentes: INSS / SUB y SINTESE

## VALOR MEDIANO DE BENEFICIOS EMITIDOS, SEGÚN LAS UNIDADES DE LA FEDERACIÓN

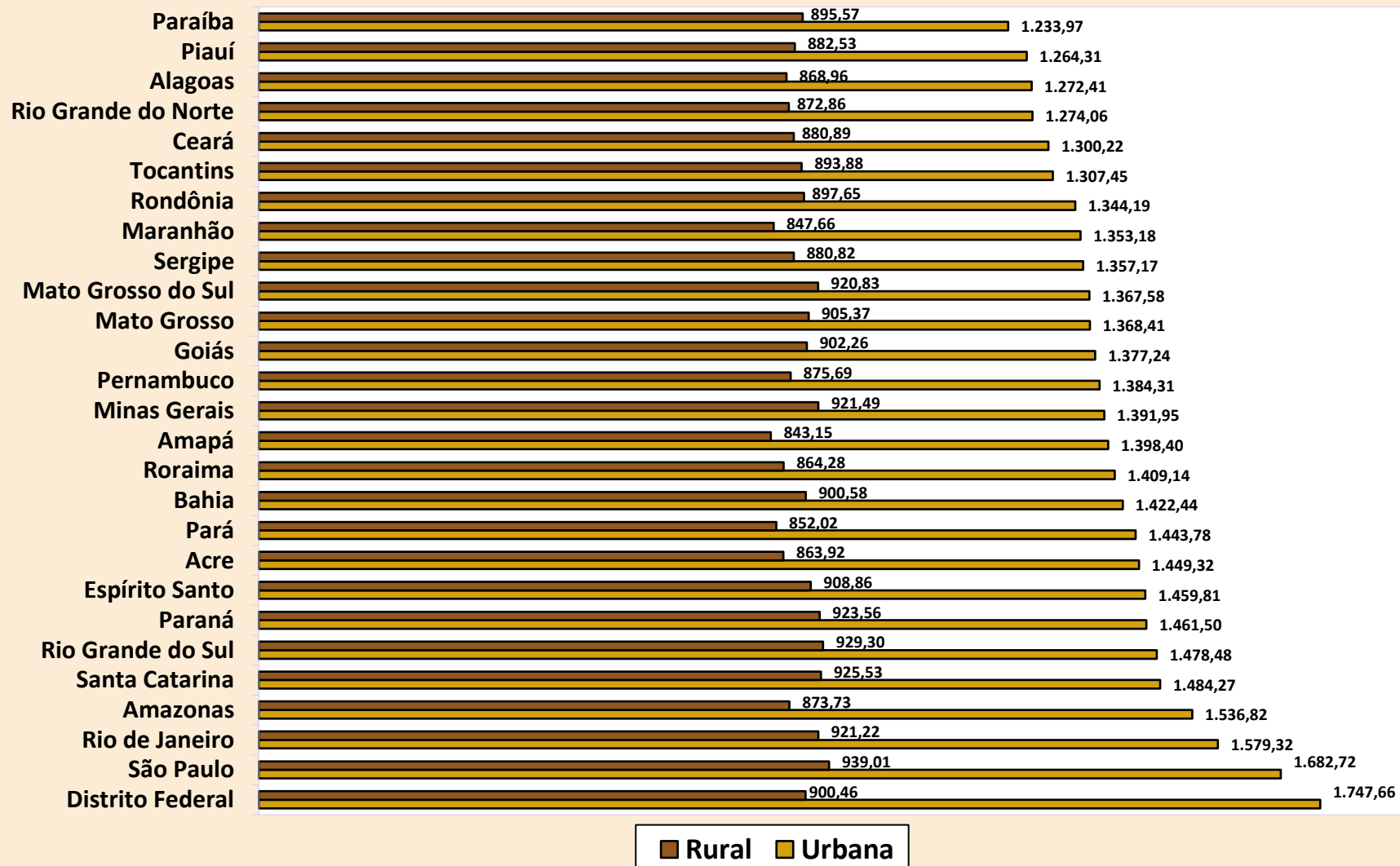

## DISTRIBUCIÓN DE LA CANTIDAD DE BENEFICIOS EMITIDOS, SEGÚN LAS GRANDES REGIONES

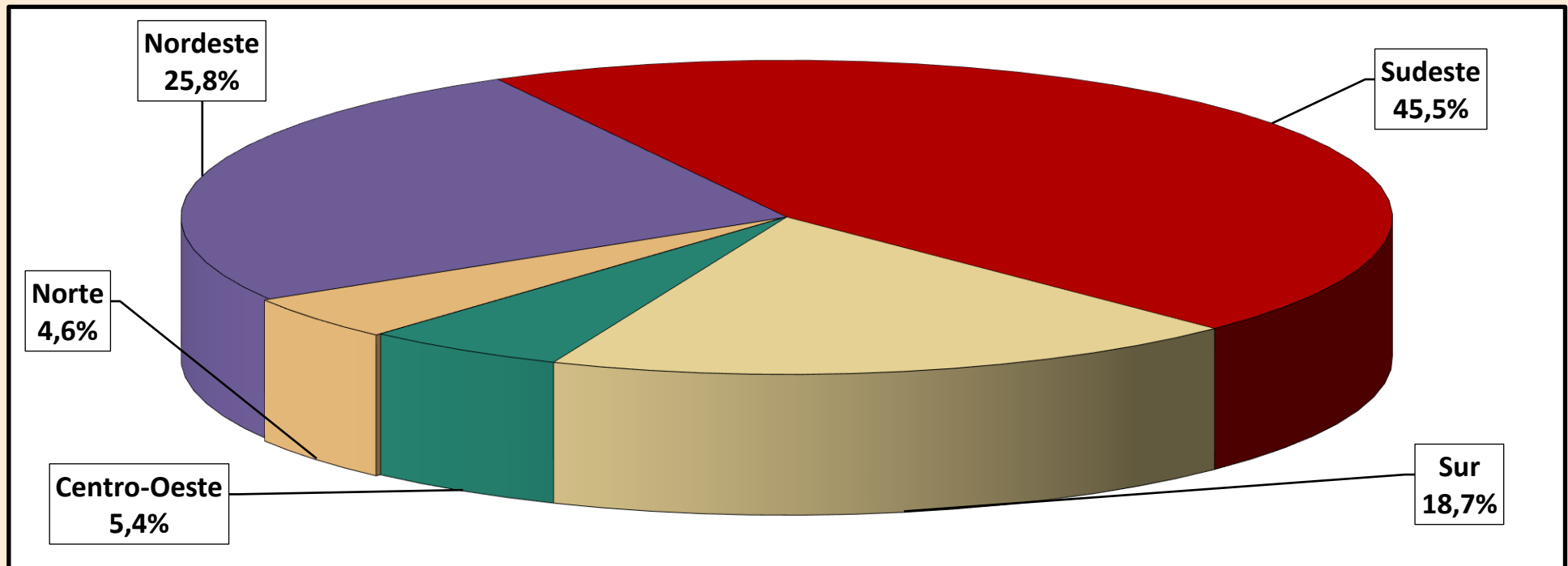



# DISTRIBUCIÓN DEL VALOR DE BENEFICIOS EMITIDOS, SEGÚN LAS GRANDES REGIONES

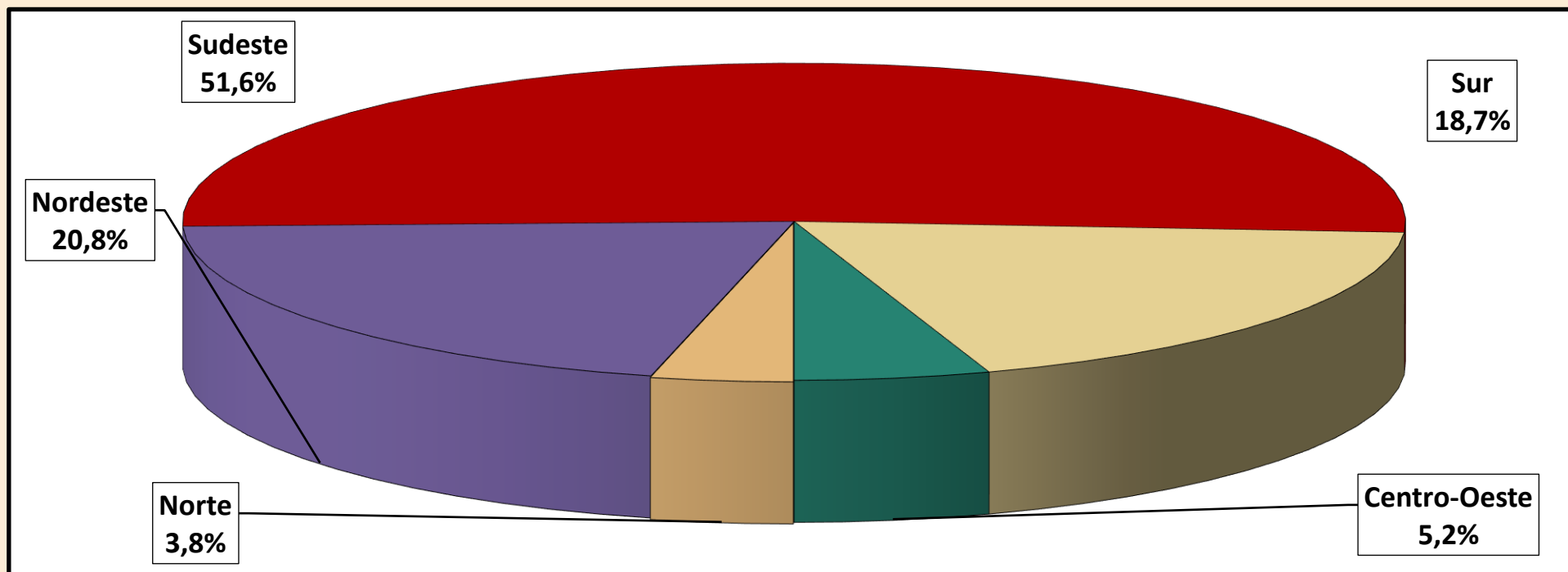

## 20 BENEFICIOS EMITIDOS SEGÚN LAS ESPECIES

## BENEFICIOS DEL RGPS

(continúa)

COD.	ESPECIES DE BENEFICIOS	CANTIDAD			VALOR (R\$)			VALOR MEDIANO (R\$)		
		Total	Cientela		Total	Cientela		Total	Cientela	
			Urbana	Rural		Urbana	Rural		Urbana	Rural
<b>JUBILACIÓN POR EDAD</b>										
07	Jubilación por edad del trabajador rural	87.421	–	87.421	86.312.285	–	86.312.285	987,32	–	987,32
08	Jubilación por edad del empleador rural	2.374	–	2.374	2.460.474	–	2.460.474	1.036,43	–	1.036,43
41	Jubilación por edad	10.778.730	4.400.590	6.378.140	10.956.483.804	5.240.673.147	5.715.810.657	1.016,49	1.190,90	896,16
52	Retirement by age (Former Basic Plan) (*)	–	–	–	–	–	–	–	–	–
78	Jubilación por edad del ex combatiente marítimo (Ley 1.756/52)	–	–	–	–	–	–	–	–	–
81	Jubilación Obligatoria por Edad (Ex-SASSE)	–	–	–	–	–	–	–	–	–
<b>Total de Jubilaciones por Edad</b>		<b>10.868.525</b>	<b>4.400.590</b>	<b>6.467.935</b>	<b>11.045.256.563</b>	<b>5.240.673.147</b>	<b>5.804.583.415</b>	<b>1.016,26</b>	<b>1.190,90</b>	<b>897,44</b>
<b>JUBILACIÓN POR INVALIDEZ</b>										
04	Jubilación por discapacidad de los trabajadores rurales	82.966	–	82.966	76.005.740	–	76.005.740	916,11	–	916,11
06	Jubilación por invalidez del empleador rural	1.083	–	1.083	1.097.383	–	1.097.383	1.013,28	–	1.013,28
32	Jubilación por invalidez previsional	3.363.637	2.970.886	392.751	4.153.757.250	3.810.112.624	343.644.626	1.234,90	1.282,48	874,97
33	Jubilación por invalidez de Aeronáutica	54	54	–	164.997	164.997	–	3.055,51	3.055,51	–
34	Jubilación por invalidez del ex combatiente marítimo (Ley 1.756/52)	2	2	–	5.269	5.269	–	2.634,71	2.634,71	–
51	Jubilación por invalidez (Extinto Plano Básico)	58	58	–	52.362	52.362	–	902,79	902,79	–
83	Jubilación por Invalidez (Ex – SASSE)	37	37	–	84.258	84.258	–	2.277,23	2.277,23	–
<b>Total de Jubilaciones por Invalidez</b>		<b>3.447.837</b>	<b>2.971.037</b>	<b>476.800</b>	<b>4.231.167.258</b>	<b>3.810.419.510</b>	<b>420.747.748</b>	<b>1.227,19</b>	<b>1.282,52</b>	<b>882,44</b>
<b>JUBILACIÓN POR TIEMPO DE CONTRIBUCIÓN</b>										
42	Jub. Por tiempo de contribución	5.772.661	5.749.053	23.608	11.636.081.713	11.609.622.858	26.458.854	2.015,72	2.019,40	1.120,76
43	Jub. Por tiempo de contribución del ex combatiente	412	412	–	1.916.027	1.916.027	–	4.650,55	4.650,55	–
44	Jub. Por tiempo de contribución de aeronauta	437	437	–	1.871.716	1.871.716	–	4.283,10	4.283,10	–
45	Jub. Por tiempo de contribución del periodista profesional	285	285	–	900.302	900.302	–	3.158,96	3.158,96	–
46	Jub. Por tiempo de contribución especial	415.123	415.123	–	1.103.296.428	1.103.296.428	–	2.657,76	2.657,76	–
49	Jub. Por tiempo de contribución ordinaria	5	5	–	9.111	9.111	–	1.822,26	1.822,26	–
57	Jub. Por tiempo de contribución del profesor (Emenda Const. 18/81)	139.679	139.679	–	273.278.969	273.278.969	–	1.956,48	1.956,48	–
72	Jub. Por tiempo de contribución del combatiente marítimo (Ley 1.756/52)	35	35	–	208.147	208.147	–	5.947,06	5.947,06	–
82	Jub. Por tiempo de contribución (Ex SASSE)	123	123	–	1.134.162	1.134.162	–	9.220,83	9.220,83	–
<b>Total de Jubilaciones por Tiempo de Contribución</b>		<b>6.328.760</b>	<b>6.305.152</b>	<b>23.608</b>	<b>13.018.696.576</b>	<b>12.992.237.721</b>	<b>26.458.854</b>	<b>2.057,07</b>	<b>2.060,57</b>	<b>1.120,76</b>

Fuentes: INSS / SUB y SINTESE

(continuación)

COD.	ESPECIES DE BENEFICIOS	CANTIDAD			VALOR (R\$)			VALOR MEDIANO (R\$)		
		Total	Clientela		Total	Clientela		Total	Clientela	
			Urbana	Rural		Urbana	Rural		Urbana	Rural
<b>PENSIONES POR MUERTE</b>										
01	Pensión por muerte del trabajador rural	377.243	–	377.243	337.739.838	–	337.739.838	895,28	–	895,28
03	Pensión por muerte del empleador rural	8.612	–	8.612	8.498.728	–	8.498.728	986,85	–	986,85
21	Pensión por muerte previsional	7.339.675	5.364.639	1.975.036	9.133.237.595	7.365.693.350	1.767.544.245	1.244,37	1.373,01	894,94
23	Pensión por muerte del ex combatiente	4.713	4.713	–	14.904.010	14.904.010	–	3.162,32	3.162,32	–
27	Pensión por muerte del servidor público federal con dupla jubilación	1.063	1.063	–	1.245.845	1.245.845	–	1.172,01	1.172,01	–
28	Pensión por muerte del Régimen General (Decreto 20.465/31)	1.132	1.132	–	984.796	984.796	–	869,96	869,96	–
29	Pensión por muerte del ex combatiente marítimo (Ley 1.756/52)	887	887	–	3.387.191	3.387.191	–	3.818,70	3.818,70	–
55	Pensión por muerte (Extinto Plano Básico)	318	318	–	288.229	288.229	–	906,38	906,38	–
84	Pensión por muerte (Ex SASSE)	702	702	–	2.676.515	2.676.515	–	3.812,70	3.812,70	–
<b>Total de Pensiones por Muerte</b>		<b>7.734.345</b>	<b>5.373.454</b>	<b>2.360.891</b>	<b>9.502.962.747</b>	<b>7.389.179.937</b>	<b>2.113.782.810</b>	<b>1.228,67</b>	<b>1.375,13</b>	<b>895,33</b>
<b>AUXILIOS</b>										
13	Auxilio enfermedad del trabajador rural	8	–	8	7.984	–	7.984	998,00	–	998,00
15	Imprisonment benefit of rural worker	–	–	–	–	–	–	–	–	–
25	Auxilio reclusión	40.344	37.592	2.752	43.312.302	40.764.793	2.547.509	1.073,57	1.084,40	925,69
31	Auxilio enfermedad previdenciara	1.052.214	931.395	120.819	1.486.063.017	1.365.237.363	120.825.654	1.412,32	1.465,80	1.000,06
36	Auxilio accidente	107.470	86.531	20.939	79.312.682	68.839.566	10.473.115	738,00	795,55	500,17
50	Sickness Benefit (Former Basic Plan) (*)	–	–	–	–	–	–	–	–	–
<b>Total de Auxilios</b>		<b>1.200.036</b>	<b>1.055.518</b>	<b>144.518</b>	<b>1.608.695.985</b>	<b>1.474.841.722</b>	<b>133.854.263</b>	<b>1.340,54</b>	<b>1.397,27</b>	<b>926,21</b>
<b>BENEFICIOS ACCIDENTARIOS</b>										
02	Pensión por muerte por accidente de trabajo del trabajador rural	1.942	–	1.942	1.683.216	–	1.683.216	866,74	–	866,74
05	Jub. Por invalidez por accidente de trab. del trabajador rural	2.732	–	2.732	2.349.262	–	2.349.262	859,91	–	859,91
10	Auxilio enfermedad por accidente de trabajo del trabajador rural	1	–	1	998	–	998	998,00	–	998,00
91	Auxilio enfermedad por accidente del trabajo	99.764	96.390	3.374	163.076.077	159.687.001	3.389.076	1.634,62	1.656,68	1.004,47
92	Jubilación por invalidez por accidente de trabajo	216.824	206.047	10.777	322.959.345	313.569.344	9.390.001	1.489,50	1.521,83	871,30
93	Pensión por muerte por accidente de trabajo	105.493	103.753	1.740	140.548.644	138.910.468	1.638.176	1.332,30	1.338,86	941,48
94	Auxilio accidente por accidente de trabajo	338.544	329.930	8.614	295.977.060	291.691.578	4.285.482	874,26	884,10	497,50
95	Auxilio suplementar por accidente de trabajo	38.244	38.244	–	9.675.133	9.675.133	–	252,98	252,98	–
<b>Total de beneficios Accidentarios</b>		<b>803.544</b>	<b>774.364</b>	<b>29.180</b>	<b>936.269.735</b>	<b>913.533.524</b>	<b>22.736.211</b>	<b>1.165,18</b>	<b>1.179,72</b>	<b>779,17</b>
<b>ESPECIES DIVERSAS</b>										
47	Abono de permanencia en servicio 25%	9	9	–	10.708	10.708	–	1.189,78	1.189,78	–
48	Abono de permanencia en servicio 20%	54	54	–	53.634	53.634	–	993,22	993,22	–
68	Special Lump Sum	–	–	–	–	–	–	–	–	–
79	Abono de supervisor jubilado por la autarquía empleadora (Ley 1.756/52)	16	16	–	2.199	2.199	–	137,46	137,46	–
80	Salario maternidad	78.688	75.255	3.433	78.407.307	75.322.801	3.084.507	996,43	1.000,90	898,49
<b>Total de Especies Diversas</b>		<b>78.767</b>	<b>75.334</b>	<b>3.433</b>	<b>78.473.849</b>	<b>75.389.342</b>	<b>3.084.507</b>	<b>996,28</b>	<b>1.000,73</b>	<b>898,49</b>
<b>TOTAL DE BENEFICIOS DEL RGPS</b>		<b>30.461.814</b>	<b>20.955.449</b>	<b>9.506.365</b>	<b>40.421.522.713</b>	<b>31.896.274.904</b>	<b>8.525.247.808</b>	<b>1.326,96</b>	<b>1.522,10</b>	<b>896,79</b>

Fuentes: DATAPREV / SUB y SINTESE.

**BENEFICIOS ASISTENCIALES**

(conclusión)

COD.	ESPECIES DE BENEFICIOS	CANTIDAD			VALOR (R\$)			VALOR MEDIANO (R\$)		
		Total	Clientela		Total	Clientela		Total	Clientela	
			Urbana	Rural		Urbana	Rural		Urbana	Rural
11	Ingreso mensual vitalicia por invalidez del trab. rural (Ley 6.179/74)	35.078	–	35.078	34.939.021	–	34.939.021	996,04	–	996,04
12	Ingreso mensual vitalicia por edad del trab. rural (Ley 6.179/74)	3.937	–	3.937	3.928.826	–	3.928.826	997,92	–	997,92
30	Ingreso Mensual vitalicia por invalidez (Ley 6.179/74)	55.048	47.050	7.998	54.755.312	46.796.312	7.959.000	994,68	994,61	995,12
40	Ingreso vitalicia por edad (Ley 6.179/74)	7.315	5.585	1.730	7.296.842	5.570.675	1.726.167	997,52	997,44	997,78
87	Amparo asistencial al portador de deficiencia (LOAS)	2.612.516	2.612.516	–	2.599.197.228	2.599.197.228	–	994,90	994,90	–
88	Amparo asistencial al anciano (LOAS)	2.032.937	2.032.937	–	2.026.267.977	2.026.267.977	–	996,72	996,72	–
<b>TOTAL DE BENEFICIOS ASISTENCIALES</b>		<b>4.746.831</b>	<b>4.698.088</b>	<b>48.743</b>	<b>4.726.385.207</b>	<b>4.677.832.193</b>	<b>48.553.014</b>	<b>995,69</b>	<b>995,69</b>	<b>996,10</b>

Fuentes: DATAPREV / SUB y SINTESE.

**BENEFICIOS DE LA LEGISLACION ESPECIFICA - BLE**

COD.	ESPECIES DE BENEFICIOS	CANTIDAD			VALOR (R\$)			VALOR MEDIANO (R\$)		
		Total	Clientela		Total	Clientela		Total	Clientela	
			Urbana	Rural		Urbana	Rural		Urbana	Rural
22	Pensión por muerte estatutaria	747	747	–	792.109	792.109	–	1.060,39	1.060,39	–
26	Pensión especial (Ley 593/48)	1.003	1.003	–	1.025.509	1.025.509	–	1.022,44	1.022,44	–
37	Jubilación de extra numerario de la Unión	9	9	–	11.190	11.190	–	1.243,34	1.243,34	–
38	Jubilación de la extinta CAPIN	1	1	–	998	998	–	998,00	998,00	–
54	Pensión especial vitalicia (Ley 9.793/99)	13	13	–	34.762	34.762	–	2.674,01	2.674,01	–
56	Pensión men. vitalicia por síndrome de talidomida (Ley 7.070/82)	1.119	1.119	–	4.505.106	4.505.106	–	4.026,01	4.026,01	–
58	Jubilación excepcional del amnistiado (Ley 6.683/79)	187	187	–	1.889.945	1.889.945	–	10.106,66	10.106,66	–
59	Pensión por muerte excepcional del amnistiado (Ley 6.683/79)	474	474	–	4.497.833	4.497.833	–	9.489,10	9.489,10	–
60	Pensión mensual especial vitalicia (Ley 10.923/2004)	15	15	–	37.529	37.529	–	2.501,90	2.501,90	–
76	Family benefit of former Train Company RFFSA (Decree-Law 956/69)	–	–	–	–	–	–	–	–	–
85	Pensión mensual vitalicia del cauchero (Ley 7.986/89)	3.155	3.155	–	6.233.830	6.233.830	–	1.975,86	1.975,86	–
86	Pensión mensual vitalicia del dep del cauchero (Ley 7.986/89)	6.064	6.064	–	11.935.595	11.935.595	–	1.968,27	1.968,27	–
89	Pensión especial para las víctimas de hemodiálisis Caruaru	50	50	–	43.815	43.815	–	876,30	876,30	–
96	Pensión especial a las personas afectadas por lepra (Ley 11.520/2007)	5.494	5.494	–	7.251.320	7.251.320	–	1.319,86	1.319,86	–
<b>TOTAL DE BENEFICIOS DE LA LEGISLACION ESPECIFICA</b>		<b>18.331</b>	<b>18.331</b>	<b>–</b>	<b>38.259.540</b>	<b>38.259.540</b>	<b>–</b>	<b>2.087,15</b>	<b>2.087,15</b>	<b>–</b>

Fuentes: DATAPREV / SUB y SINTESE.

## DISTRIBUCIÓN DE LA CANTIDAD DE BENEFICIOS EMITIDOS SEGÚN LOS GRUPOS DE ESPECIES (% DEL TOTAL)

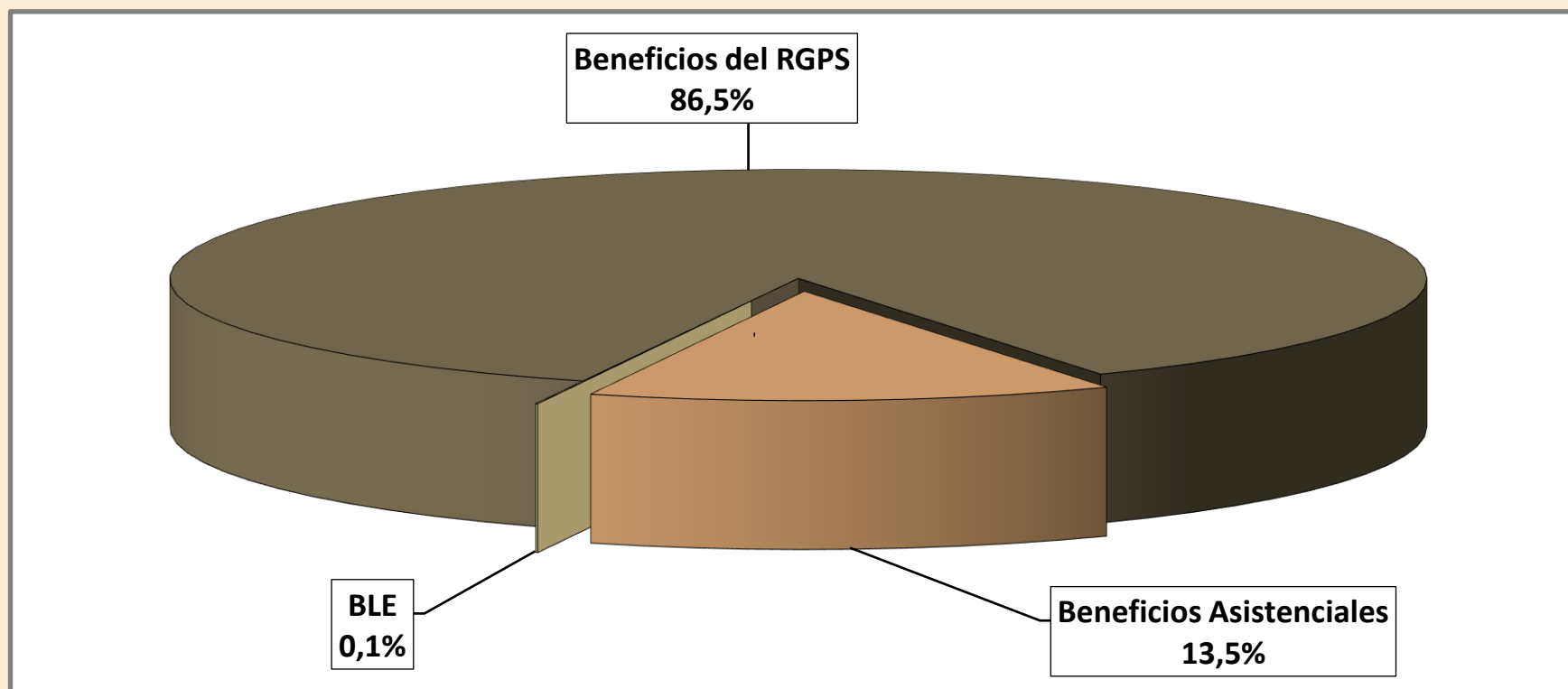

## DISTRIBUCIÓN DEL VALOR DE BENEFICIOS EMITIDOS SEGÚN LOS GRUPOS DE ESPECIES (% DEL TOTAL)

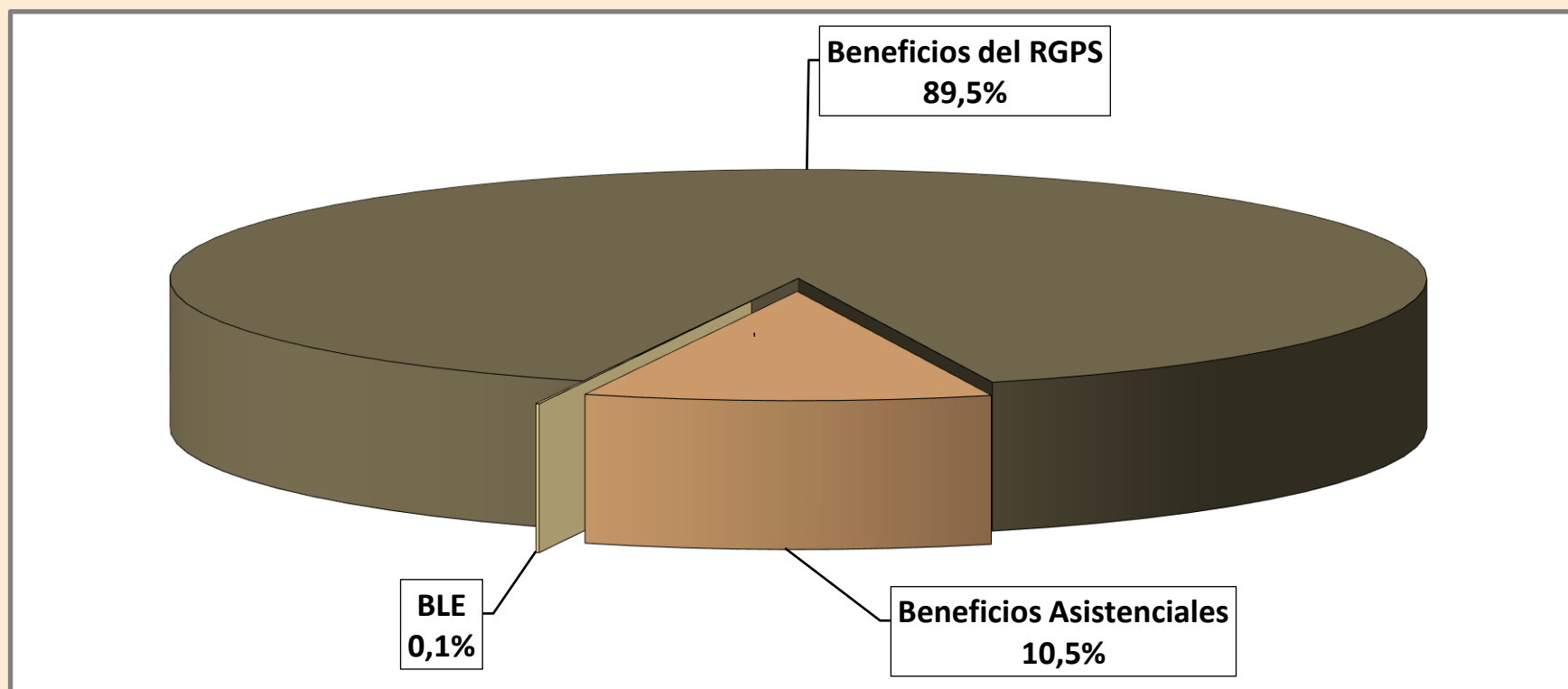

## DISTRIBUCIÓN DE LA CANTIDAD DE BENEFICIOS ACCIDENTARIOS EMITIDOS SEGÚN LOS GRUPOS DE ESPECIES

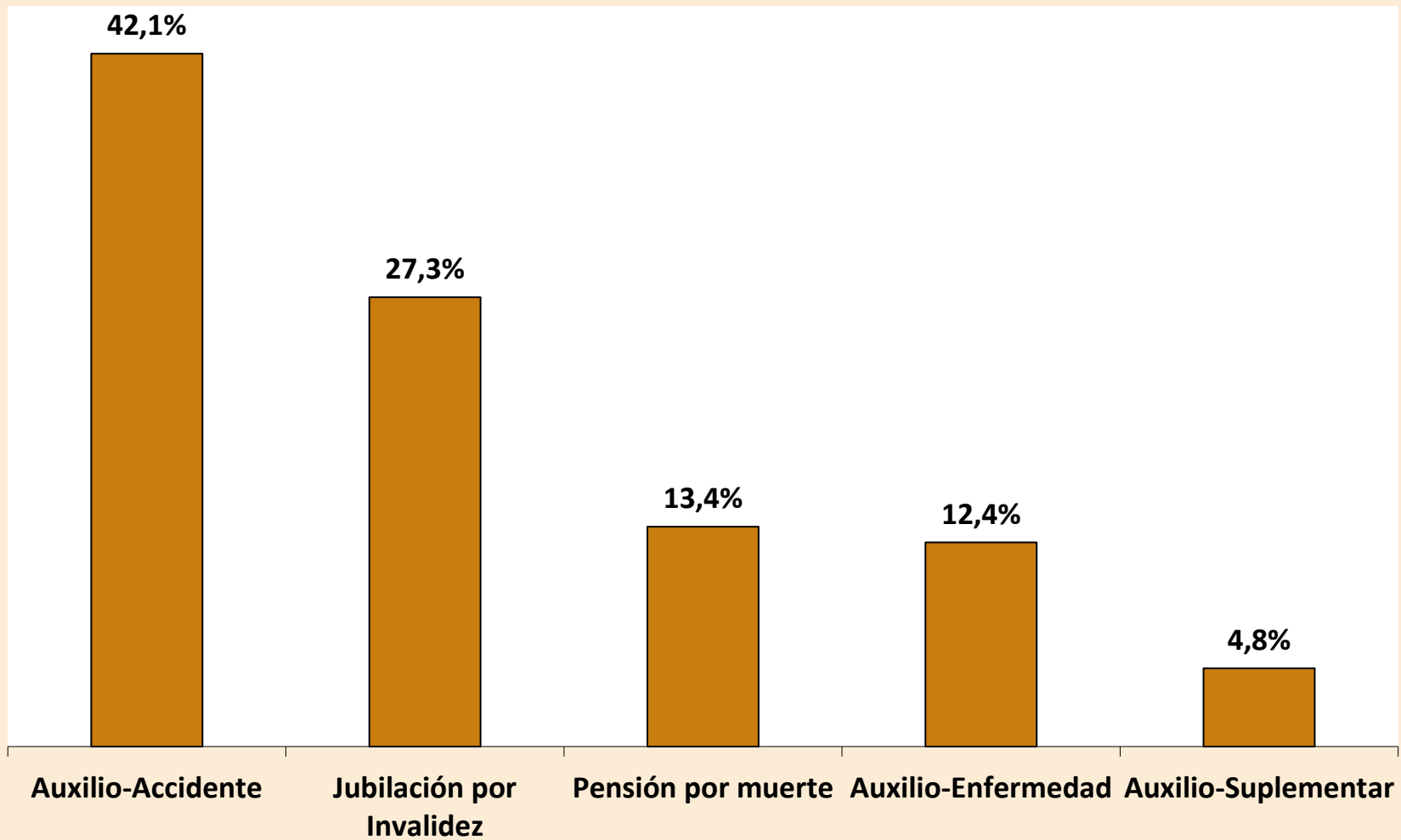

## DISTRIBUCIÓN DE LA CANTIDAD DE BENEFICIOS ACCIDENTARIOS EMITIDOS SEGÚN LOS GRUPOS DE ESPECIES

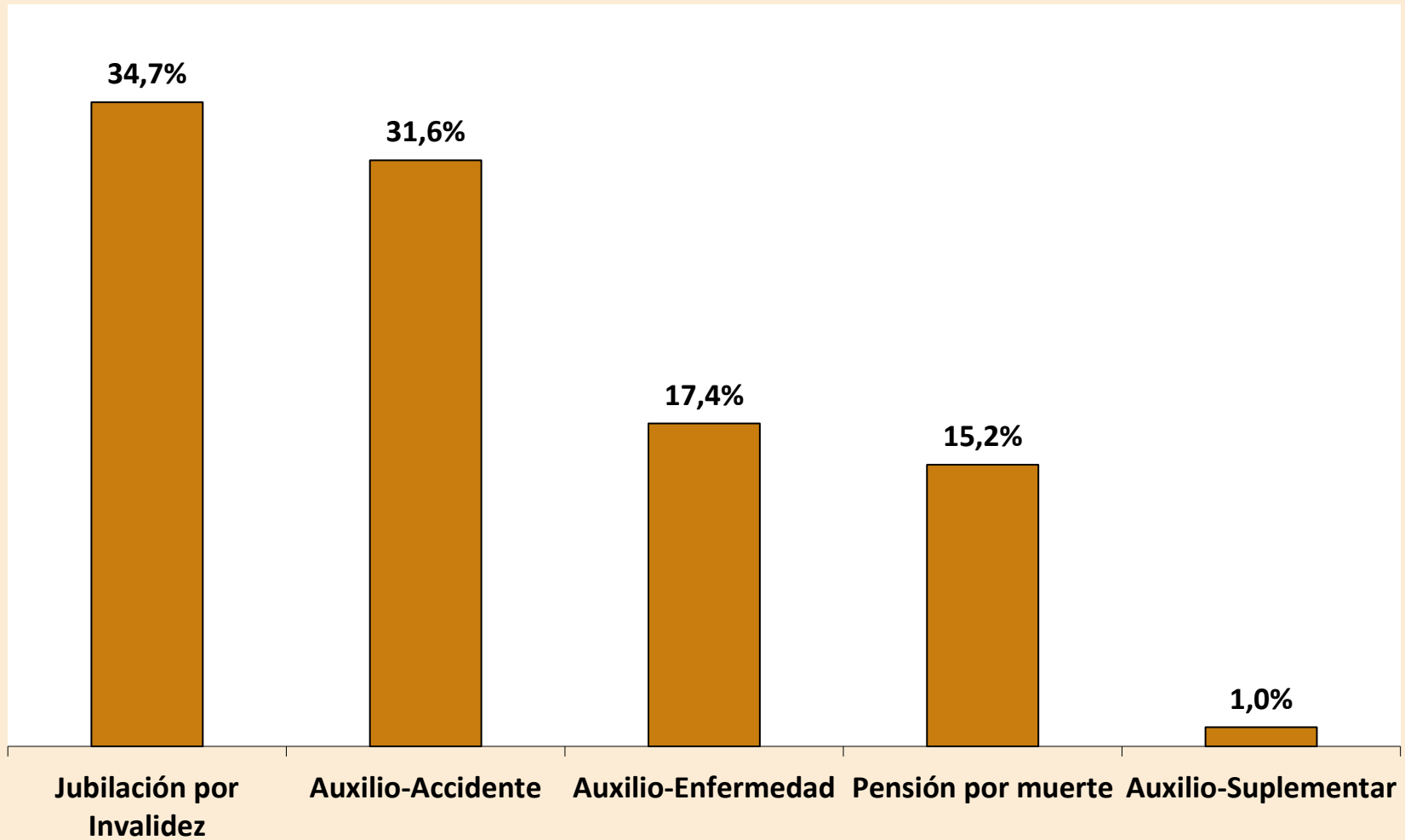



## BENEFICIOS CESADOS SEGÚN LOS GRUPOS DE ESPECIES - JUNIO/2019

GRUPOS DE ESPECIES	CANTIDAD						VALOR (R\$)						VALOR MEDIANO (R\$)				
	Total	% del total	% del grupo	% del sub grupo	Variación en Relación al mes anterior (en %)	Clientela		Total	% del total	% del grupo	% del sub grupo	Variación en Relación al mes anterior (en %)	Clientela		Total	Clientela	
						Urbana	Rural						Urbana	Rural		Urbana	Rural
<b>TOTAL</b>	<b>402.088</b>	<b>100,00</b>			<b>-9,80</b>	<b>341.400</b>	<b>60.688</b>	<b>552.223.977</b>	<b>100,00</b>			<b>-8,35</b>	<b>492.953.353</b>	<b>59.270.625</b>	<b>1.373,39</b>	<b>1.443,92</b>	<b>976,64</b>
<b>BENEFICIOS DEL RGPS</b>	<b>387.286</b>	<b>96,32</b>	<b>100,00</b>		<b>-10,24</b>	<b>326.971</b>	<b>60.315</b>	<b>537.361.575</b>	<b>97,31</b>	<b>100,00</b>		<b>-8,61</b>	<b>478.463.204</b>	<b>58.898.371</b>	<b>1.387,51</b>	<b>1.463,32</b>	<b>976,51</b>
<b>Previsionales</b>	<b>363.550</b>	<b>90,42</b>	<b>93,87</b>	<b>100,00</b>	<b>-10,50</b>	<b>304.014</b>	<b>59.536</b>	<b>498.592.210</b>	<b>90,29</b>	<b>92,79</b>	<b>100,00</b>	<b>-8,97</b>	<b>440.453.103</b>	<b>58.139.108</b>	<b>1.371,45</b>	<b>1.448,79</b>	<b>976,54</b>
Jubilados	54.111	13,46	13,97	14,88	4,73	35.966	18.145	72.762.654	13,18	13,54	14,59	3,23	55.043.192	17.719.462	1.344,69	1.530,42	976,55
Edad	27.988	6,96	7,23	7,70	5,85	11.624	16.364	28.089.362	5,09	5,23	5,63	5,30	12.116.752	15.972.610	1.003,62	1.042,39	976,08
Invalidez	13.871	3,45	3,58	3,82	5,97	12.139	1.732	17.893.094	3,24	3,33	3,59	3,99	16.202.118	1.690.975	1.289,96	1.334,72	976,31
Tiempo de Contribución	12.252	3,05	3,16	3,37	0,94	12.203	49	26.780.198	4,85	4,98	5,37	0,67	26.724.322	55.877	2.185,78	2.189,98	1.140,34
Pensiones por Muerte	26.237	6,53	6,77	7,22	5,65	17.882	8.355	28.852.816	5,22	5,37	5,79	3,43	20.862.327	7.990.489	1.099,70	1.166,67	956,37
Auxilios	236.210	58,75	60,99	64,97	-7,68	213.633	22.577	346.622.392	62,77	64,50	69,52	-7,21	324.161.328	22.461.065	1.467,43	1.517,37	994,86
Enfermedad	235.280	58,51	60,75	64,72	-7,70	212.812	22.468	345.669.525	62,60	64,33	69,33	-7,23	323.271.599	22.397.926	1.469,18	1.519,05	996,88
Accidente	362	0,09	0,09	0,10	-10,17	278	84	273.753	0,05	0,05	0,05	-7,17	233.392	40.361	756,22	839,54	480,49
Reclusión	568	0,14	0,15	0,16	2,53	543	25	679.115	0,12	0,13	0,14	5,67	656.337	22.777	1.195,62	1.208,72	911,09
Salario-Maternidad	46.992	11,69	12,13	12,93	-36,36	36.533	10.459	50.354.348	9,12	9,37	10,10	-33,58	40.386.256	9.968.092	1.071,55	1.105,47	953,06
Abono de perman. en Serv. 20%	-	-	-	-	-	-	-	-	-	-	-	-	-	-	-	-	-
<b>Accidentarios</b>	<b>23.736</b>	<b>5,90</b>	<b>6,13</b>	<b>100,00</b>	<b>-6,00</b>	<b>22.957</b>	<b>779</b>	<b>38.769.365</b>	<b>7,02</b>	<b>7,21</b>	<b>100,00</b>	<b>-3,66</b>	<b>38.010.102</b>	<b>759.263</b>	<b>1.633,36</b>	<b>1.655,71</b>	<b>974,66</b>
Jubilación por Invalidez	568	0,14	0,15	2,39	4,80	534	34	946.510	0,17	0,18	2,44	1,15	915.064	31.446	1.666,39	1.713,60	924,88
Pensión por muerte	225	0,06	0,06	0,95	7,66	219	6	261.326	0,05	0,05	0,67	5,32	255.770	5.555	1.161,45	1.167,90	925,90
Auxilio-Enfermedad	21.597	5,37	5,58	90,99	-6,51	20.888	709	36.392.641	6,59	6,77	93,87	-4,05	35.686.352	706.289	1.685,08	1.708,46	996,18
Auxilio-Accidente	1.153	0,29	0,30	4,86	-3,19	1.123	30	1.127.831	0,20	0,21	2,91	3,67	1.111.859	15.972	978,17	990,08	532,41
Auxilio-Suplementar	193	0,05	0,05	0,81	-6,31	193	-	41.057	0,01	0,01	0,11	2,17	41.057	-	212,73	212,73	-
<b>BENEFICIOS ASISTENCIALES</b>	<b>14.695</b>	<b>3,65</b>	<b>100,00</b>		<b>3,04</b>	<b>14.322</b>	<b>373</b>	<b>14.664.466</b>	<b>2,66</b>	<b>100,00</b>		<b>3,06</b>	<b>14.292.212</b>	<b>372.254</b>	<b>997,92</b>	<b>997,92</b>	<b>998,00</b>
<b>Amparos Asistenciales (LOAS)</b>	<b>13.826</b>	<b>3,44</b>	<b>94,09</b>	<b>100,00</b>	<b>2,76</b>	<b>13.826</b>	<b>-</b>	<b>13.797.204</b>	<b>2,50</b>	<b>94,09</b>	<b>100,00</b>	<b>2,78</b>	<b>13.797.204</b>	<b>-</b>	<b>997,92</b>	<b>997,92</b>	<b>-</b>
Anciano	8.527	2,12	58,03	61,67	4,09	8.527	-	8.509.665	1,54	58,03	61,68	4,09	8.509.665	-	997,97	997,97	-
Portador de Deficiencia	5.299	1,32	36,06	38,33	0,70	5.299	-	5.287.539	0,96	36,06	38,32	0,73	5.287.539	-	997,84	997,84	-
<b>Rentas Mensuales Vitalicias (RMV)</b>	<b>869</b>	<b>0,22</b>	<b>5,91</b>	<b>100,00</b>	<b>7,68</b>	<b>496</b>	<b>373</b>	<b>867.262</b>	<b>0,16</b>	<b>5,91</b>	<b>100,00</b>	<b>7,68</b>	<b>495.008</b>	<b>372.254</b>	<b>998,00</b>	<b>998,00</b>	<b>998,00</b>
Anciano	178	0,04	1,21	20,48	1,14	107	71	177.644	0,03	1,21	20,48	1,14	106.786	70.858	998,00	998,00	998,00
Portador de Deficiencia	691	0,17	4,70	79,52	9,51	389	302	689.618	0,12	4,70	79,52	9,51	388.222	301.396	998,00	998,00	998,00
<b>BENEFICIOS DE LA LEGISLACIÓN ESPECÍFICA (BLE) (1)</b>	<b>107</b>	<b>0,03</b>			<b>21,59</b>	<b>107</b>	<b>-</b>	<b>197.936</b>	<b>0,04</b>			<b>-35,31</b>	<b>197.936</b>	<b>-</b>	<b>1.849,87</b>	<b>1.849,87</b>	<b>-</b>

Fuentes: INSS / SUB y SINTESE

(1) Incluye las siguientes especies: 22 pensión por muerte estatutaria; 26 - Pensión especial (Ley N° 593/48), 37 - Jubilación de extra numerario de la Unión; 38 Jubilación de la extinta CAPIN; 56 - Pensiones mensual de por vida por el síndrome de talidomida; 58 - Jubilación excepcional de amnistía; 59 - Pensión por muerte excepcional del amnistiado; 76 - Salario-Familia estatutaria del RFFSA; 85 - pensión mensual vitalicia del cauchero; 86 - pensión mensual vitalicia del dependiente del cauchero; 89 - pensión especial para las víctimas de hemodiálisis Caruaru; 96 - pensión especial a las personas afectadas por lepra. Excluyendo el BLE adicional

## BENEFICIOS CESADOS Y SUSPENDIDOS SEGÚN LAS UNIDADES DE LA FEDERACIÓN - JUNIO/2019

GRANDE REGIONES Y UNIDADES DE LA FEDERACIÓN	BENEFICIOS CESADOS						BENEFICIOS SUSPENDIDOS		
	Cantidad			Valor			Cantidad	% del total	Variación en Relación al mes anterior (%)
	Total	% del total	Variación en Relación al mes anterior (%)	Total (R\$)	% del total	Variación en Relación al mes anterior (%)			
<b>BRASIL</b>	<b>402.088</b>	<b>100,00</b>	<b>-9,80</b>	<b>552.223.977</b>	<b>100,00</b>	<b>-8,35</b>	<b>149.070</b>	<b>100,00</b>	<b>56,54</b>
<b>NORTE</b>	<b>20.624</b>	<b>5,13</b>	<b>-24,37</b>	<b>26.533.522</b>	<b>4,80</b>	<b>-20,51</b>	<b>5.442</b>	<b>3,65</b>	<b>12,81</b>
Rondônia	3.827	0,95	-19,57	4.668.525	0,85	-20,51	796	0,53	32,23
Acre	903	0,22	-32,46	1.137.725	0,21	-24,59	347	0,23	56,31
Amazonas	4.879	1,21	-22,59	6.478.299	1,17	-19,19	925	0,62	20,60
Roraima	566	0,14	-38,34	771.449	0,14	-24,28	135	0,09	-5,59
Pará	8.027	2,00	-26,26	10.413.267	1,89	-21,59	2.559	1,72	5,66
Amapá	560	0,14	-37,92	713.740	0,13	-30,91	198	0,13	-8,33
Tocantins	1.862	0,46	-14,00	2.350.517	0,43	-11,26	482	0,32	6,64
<b>NORDESTE</b>	<b>85.233</b>	<b>21,20</b>	<b>-18,94</b>	<b>101.895.642</b>	<b>18,45</b>	<b>-16,96</b>	<b>27.054</b>	<b>18,15</b>	<b>20,03</b>
Maranhão	8.254	2,05	-29,97	9.803.170	1,78	-26,80	4.155	2,79	14,18
Piauí	7.125	1,77	-3,98	8.151.951	1,48	-3,95	1.757	1,18	-6,74
Ceará	13.016	3,24	-17,78	15.257.036	2,76	-16,33	3.895	2,61	14,39
Rio Grande do Norte	5.720	1,42	-20,18	6.959.508	1,26	-16,50	1.869	1,25	20,50
Paraíba	7.257	1,80	-15,18	8.386.147	1,52	-13,33	1.863	1,25	38,62
Pernambuco	13.826	3,44	-22,50	16.993.660	3,08	-19,42	4.445	2,98	16,70
Alagoas	5.072	1,26	-22,62	5.913.504	1,07	-21,64	1.217	0,82	5,00
Sergipe	3.352	0,83	-20,29	4.001.516	0,72	-20,91	1.045	0,70	42,76
Bahia	21.611	5,37	-16,21	26.429.149	4,79	-14,44	6.808	4,57	35,73
<b>SUDESTE</b>	<b>181.553</b>	<b>45,15</b>	<b>-4,33</b>	<b>267.464.150</b>	<b>48,43</b>	<b>-4,10</b>	<b>78.506</b>	<b>52,66</b>	<b>74,43</b>
Minas Gerais	49.791	12,38	-2,36	63.621.611	11,52	-2,71	18.629	12,50	59,67
Espírito Santo	8.496	2,11	-1,76	11.201.312	2,03	-1,77	2.757	1,85	50,90
Rio de Janeiro	32.250	8,02	-7,66	48.616.548	8,80	-4,62	13.205	8,86	63,43
São Paulo	91.016	22,64	-4,39	144.024.679	26,08	-4,71	43.915	29,46	87,40
<b>SUL</b>	<b>83.433</b>	<b>20,75</b>	<b>-4,32</b>	<b>113.594.632</b>	<b>20,57</b>	<b>-4,25</b>	<b>29.539</b>	<b>19,82</b>	<b>69,74</b>
Paraná	26.080	6,49	-5,47	34.722.706	6,29	-5,79	9.768	6,55	65,92
Santa Catarina	24.334	6,05	-3,20	34.016.408	6,16	-2,54	8.518	5,71	63,56
Rio Grande do Sul	33.019	8,21	-4,22	44.855.518	8,12	-4,30	11.253	7,55	78,42
<b>CENTRO-OESTE</b>	<b>31.245</b>	<b>7,77</b>	<b>-14,18</b>	<b>42.736.031</b>	<b>7,74</b>	<b>-12,57</b>	<b>8.529</b>	<b>5,72</b>	<b>56,41</b>
Mato Grosso do Sul	7.027	1,75	-7,77	9.291.884	1,68	-8,03	1.771	1,19	71,77
Mato Grosso	6.490	1,61	-20,73	8.816.908	1,60	-17,32	1.575	1,06	33,47
Goiás	10.699	2,66	-10,38	14.116.348	2,56	-9,90	3.056	2,05	52,88
Distrito Federal	7.029	1,75	-18,87	10.510.890	1,90	-15,54	2.127	1,43	71,12

## CANTIDAD DE BENEFICIOS CESADOS SEGÚN LAS UNIDADES DE LA FEDERACIÓN - JUNIO /2019

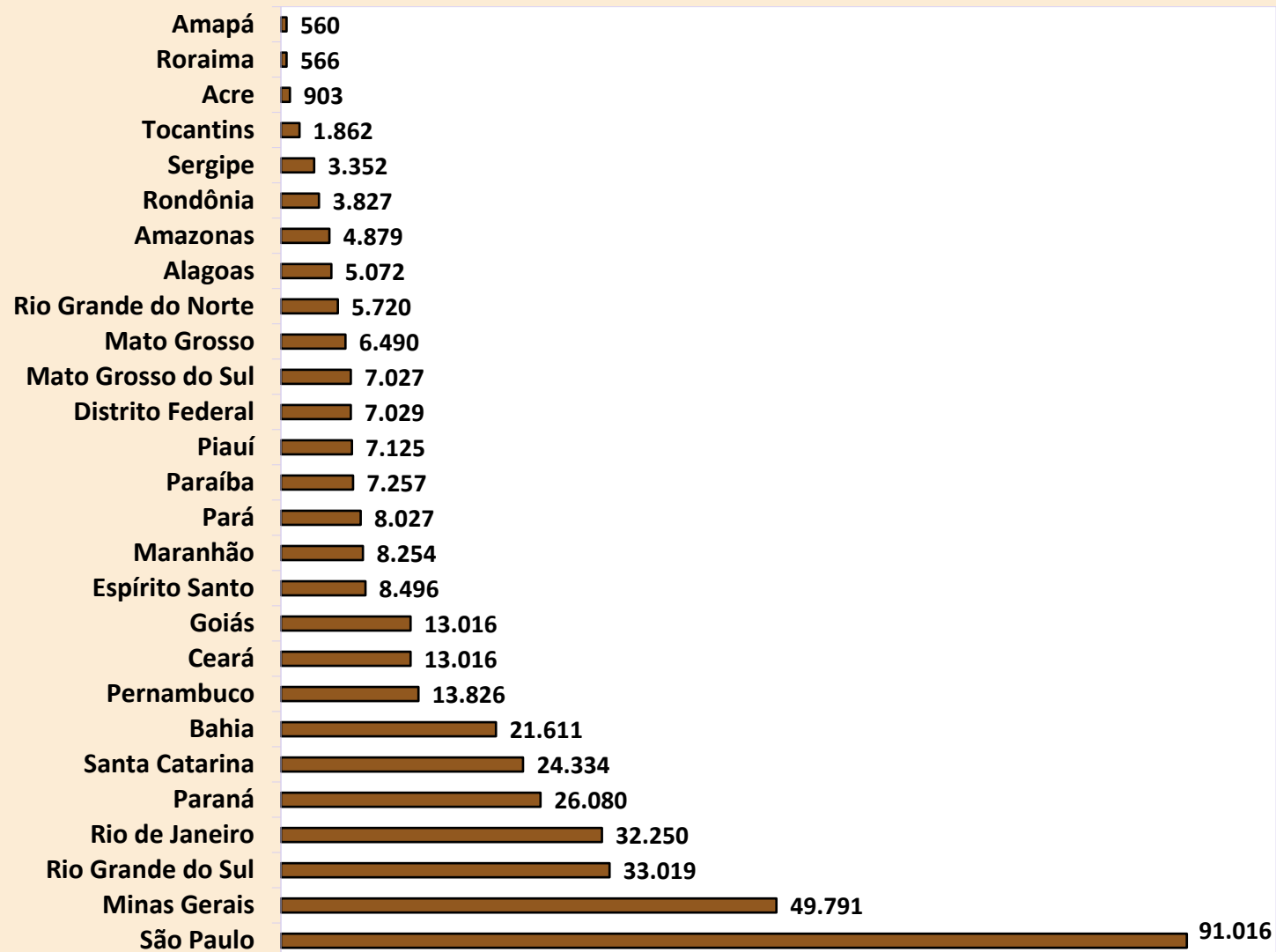

## CANTIDAD DE BENEFICIOS SUSPENDIDOS SEGÚN LAS UNIDADES DE LA FEDERACIÓN - JUNIO/2019

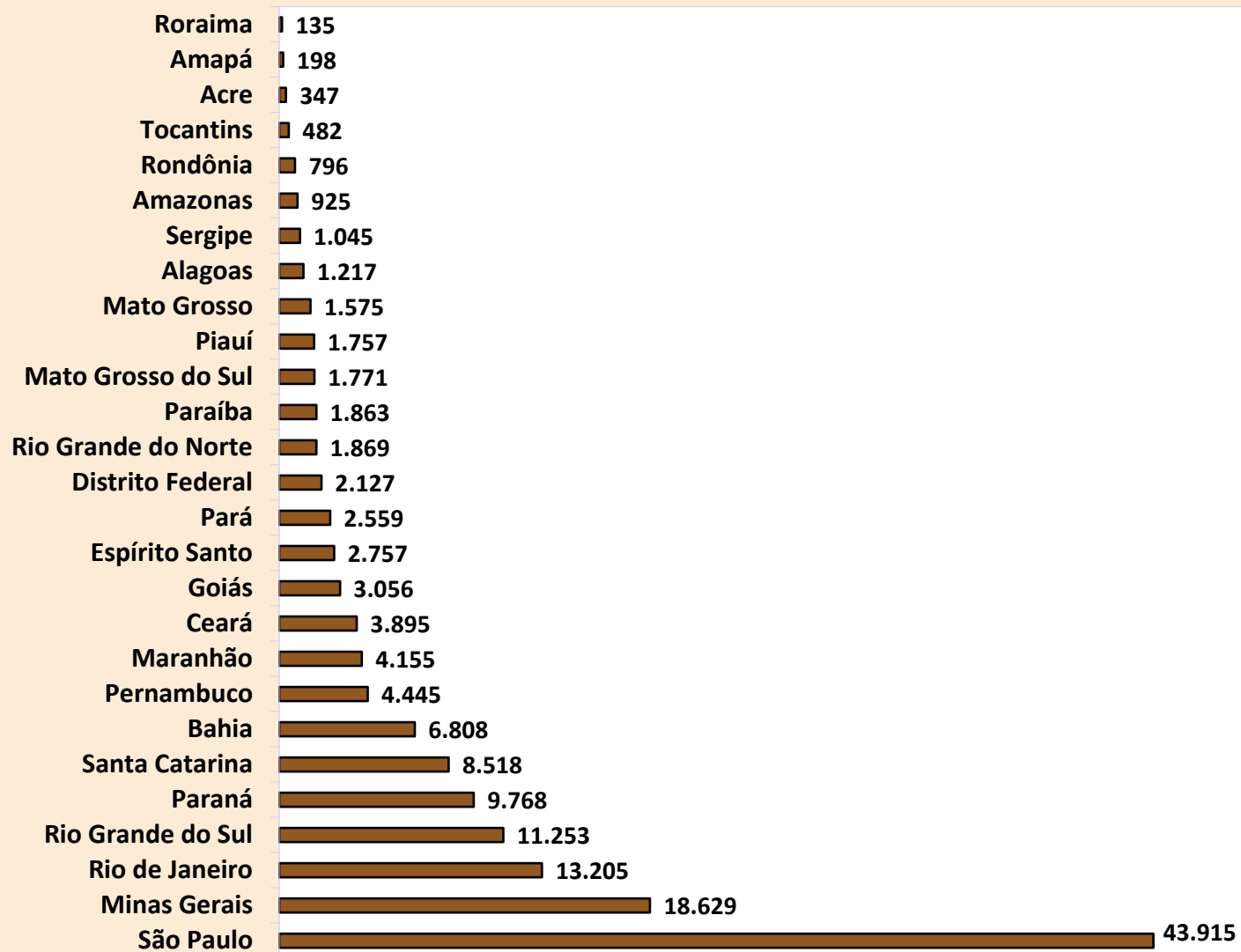

## REQUERIMIENTOS DE BENEFICIOS SEGÚN LAS UNIDADES DE LA FEDERACIÓN

GRANDE REGIONES Y UNIDADES DE LA FEDERACIÓN	REQUERIDOS				RECHAZADOS				EN ANÁLISIS			
	Total	Variación en relación al mes anterior (%)	Beneficios por incapacidad	Demás Beneficios	Total	Variación en relación al mes anterior (%)	Beneficios por incapacidad	Demás Beneficios	Total	Variación en relación al mes anterior (%)	Beneficios por incapacidad	Demás Beneficios
<b>BRASIL</b>	<b>882.385</b>	<b>18,25</b>	<b>403.668</b>	<b>478.717</b>	<b>366.742</b>	<b>18,45</b>	<b>188.648</b>	<b>178.094</b>	<b>656.339</b>	<b>12,71</b>	<b>297.164</b>	<b>359.175</b>
<b>NORTE</b>	<b>56.796</b>	<b>59,52</b>	<b>20.348</b>	<b>36.448</b>	<b>25.995</b>	<b>35,82</b>	<b>17.090</b>	<b>8.905</b>	<b>26.179</b>	<b>13,56</b>	<b>16.860</b>	<b>9.319</b>
Rondônia	6.239	23,77	3.988	2.251	2.893	-8,91	1.033	1.860	5.026	7,58	4.268	758
Acre	2.701	27,71	1.050	1.651	1.206	10,95	740	466	1.120	9,27	616	504
Amazonas	25.112	135,24	4.454	20.658	10.852	122,10	8.946	1.906	6.981	20,70	2.855	4.126
Roraima	1.059	14,24	465	594	466	22,63	268	198	464	6,18	152	312
Pará	15.932	26,01	7.826	8.106	7.582	4,49	4.238	3.344	8.553	14,44	6.385	2.168
Amapá	1.601	74,78	615	986	765	39,60	547	218	884	28,68	438	446
Tocantins	4.152	26,28	1.950	2.202	2.231	23,46	1.318	913	3.151	5,92	2.146	1.005
<b>NORDESTE</b>	<b>191.925</b>	<b>35,62</b>	<b>88.919</b>	<b>103.006</b>	<b>93.246</b>	<b>22,23</b>	<b>45.835</b>	<b>47.411</b>	<b>135.258</b>	<b>6,58</b>	<b>103.556</b>	<b>31.702</b>
Maranhão	18.982	8,69	9.827	9.155	10.458	4,92	4.001	6.457	24.325	-1,71	20.926	3.399
Piauí	15.608	18,32	6.951	8.657	8.840	21,88	3.932	4.908	18.684	0,92	15.995	2.689
Ceará	26.917	16,12	13.497	13.420	12.515	2,18	6.556	5.959	15.434	9,14	11.382	4.052
Rio Grande do Norte	13.068	57,62	5.947	7.121	5.585	25,31	2.592	2.993	4.537	24,13	2.849	1.688
Paraíba	14.225	35,13	6.153	8.072	6.064	35,27	3.393	2.671	5.065	29,74	3.359	1.706
Pernambuco	27.474	43,53	14.150	13.324	11.778	21,54	5.545	6.233	19.371	15,54	14.236	5.135
Alagoas	13.403	42,97	5.543	7.860	7.517	33,68	3.907	3.610	8.599	0,71	6.436	2.163
Sergipe	6.805	64,33	3.263	3.542	3.247	5,08	1.599	1.648	6.226	0,02	4.848	1.378
Bahia	55.443	53,14	23.588	31.855	27.242	39,87	14.310	12.932	33.017	8,56	23.525	9.492
<b>SUDESTE</b>	<b>318.041</b>	<b>5,45</b>	<b>179.163</b>	<b>138.878</b>	<b>137.259</b>	<b>10,71</b>	<b>61.590</b>	<b>75.669</b>	<b>148.056</b>	<b>12,05</b>	<b>100.684</b>	<b>47.372</b>
Minas Gerais	83.705	2,89	48.612	35.093	34.743	11,64	14.311	20.432	36.499	16,74	24.974	11.525
Espírito Santo	14.812	2,05	7.967	6.845	5.774	12,20	2.442	3.332	7.708	7,46	5.621	2.087
Rio de Janeiro	53.141	2,57	30.772	22.369	23.368	7,85	9.697	13.671	24.029	15,93	17.067	6.962
São Paulo	166.383	8,09	91.812	74.571	73.374	11,09	35.140	38.234	79.820	9,38	53.022	26.798
<b>SUR</b>	<b>149.321</b>	<b>18,36</b>	<b>82.742</b>	<b>66.579</b>	<b>61.537</b>	<b>18,09</b>	<b>28.595</b>	<b>32.942</b>	<b>85.192</b>	<b>16,77</b>	<b>52.458</b>	<b>32.734</b>
Paraná	50.729	22,18	28.077	22.652	20.732	15,47	10.000	10.732	32.748	16,25	23.089	9.659
Santa Catarina	40.334	13,16	24.553	15.781	15.896	15,17	6.738	9.158	25.894	20,53	16.692	9.202
Rio Grande do Sul	58.258	18,91	30.112	28.146	24.909	22,38	11.857	13.052	26.550	13,95	12.677	13.873
<b>CENTRO-OESTE</b>	<b>166.302</b>	<b>17,66</b>	<b>32.496</b>	<b>133.806</b>	<b>48.705</b>	<b>27,90</b>	<b>35.538</b>	<b>13.167</b>	<b>261.654</b>	<b>15,12</b>	<b>23.606</b>	<b>238.048</b>
Mato Grosso do Sul	13.332	30,31	6.998	6.334	5.099	17,08	2.507	2.592	5.028	25,70	3.033	1.995
Mato Grosso	10.617	4,48	6.441	4.176	4.689	4,18	1.726	2.963	10.591	4,59	9.359	1.232
Goiás	20.374	12,53	11.486	8.888	7.882	4,70	3.074	4.808	7.987	13,90	5.168	2.819
Distrito Federal	121.979	18,61	7.571	114.408	31.035	43,04	28.231	2.804	238.048	15,47	6.046	232.002

## DISTRIBUCIÓN DEL TOTAL DE REQUERIMIENTOS DE BENEFICIOS, SEGÚN LAS UNIDADES DE LA FEDERACIÓN (%)

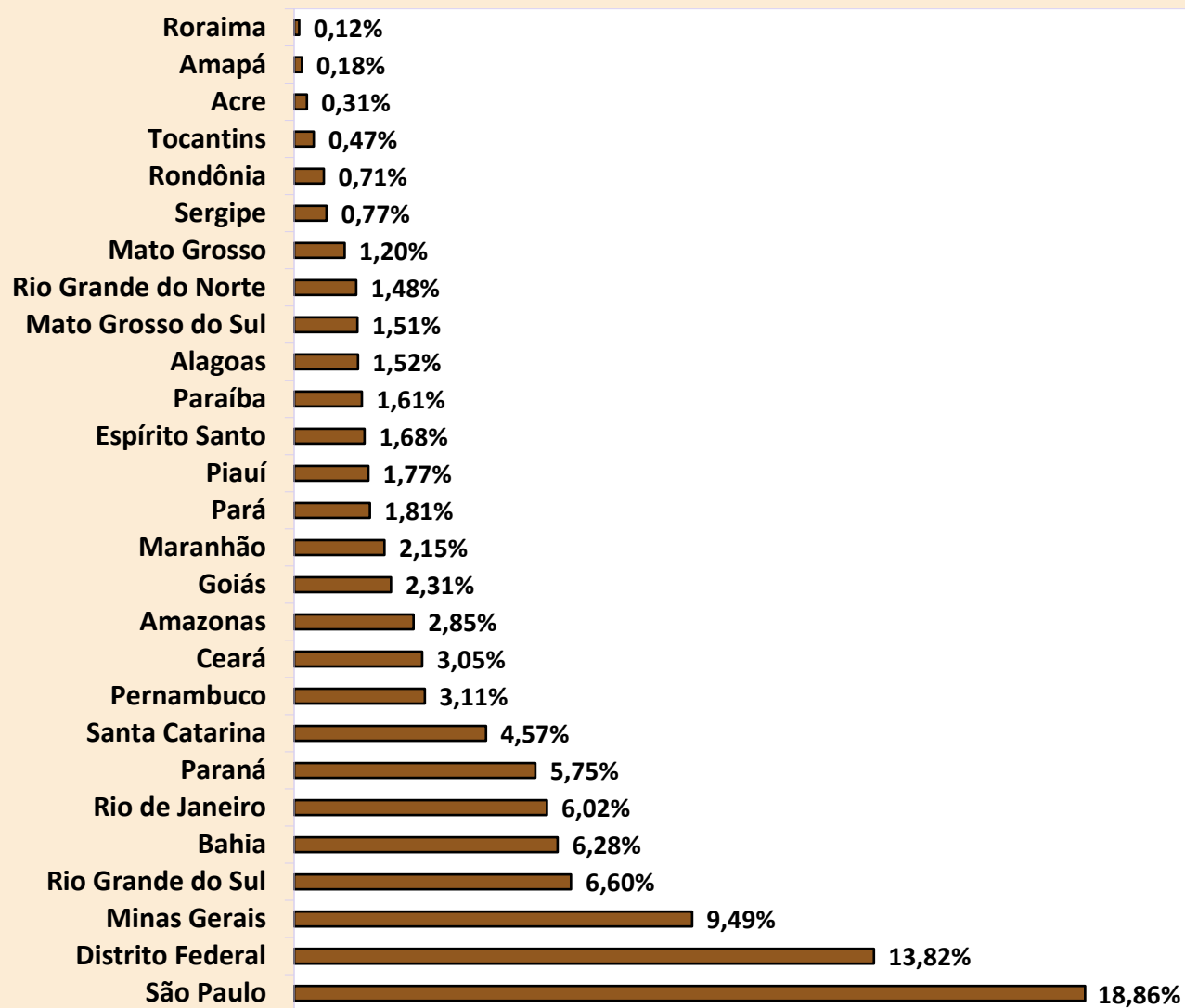

# DISTRIBUCIÓN DE LA CANTIDAD DE BENEFICIOS REQUERIDOS SEGÚN LAS GRANDES REGIONES (%)

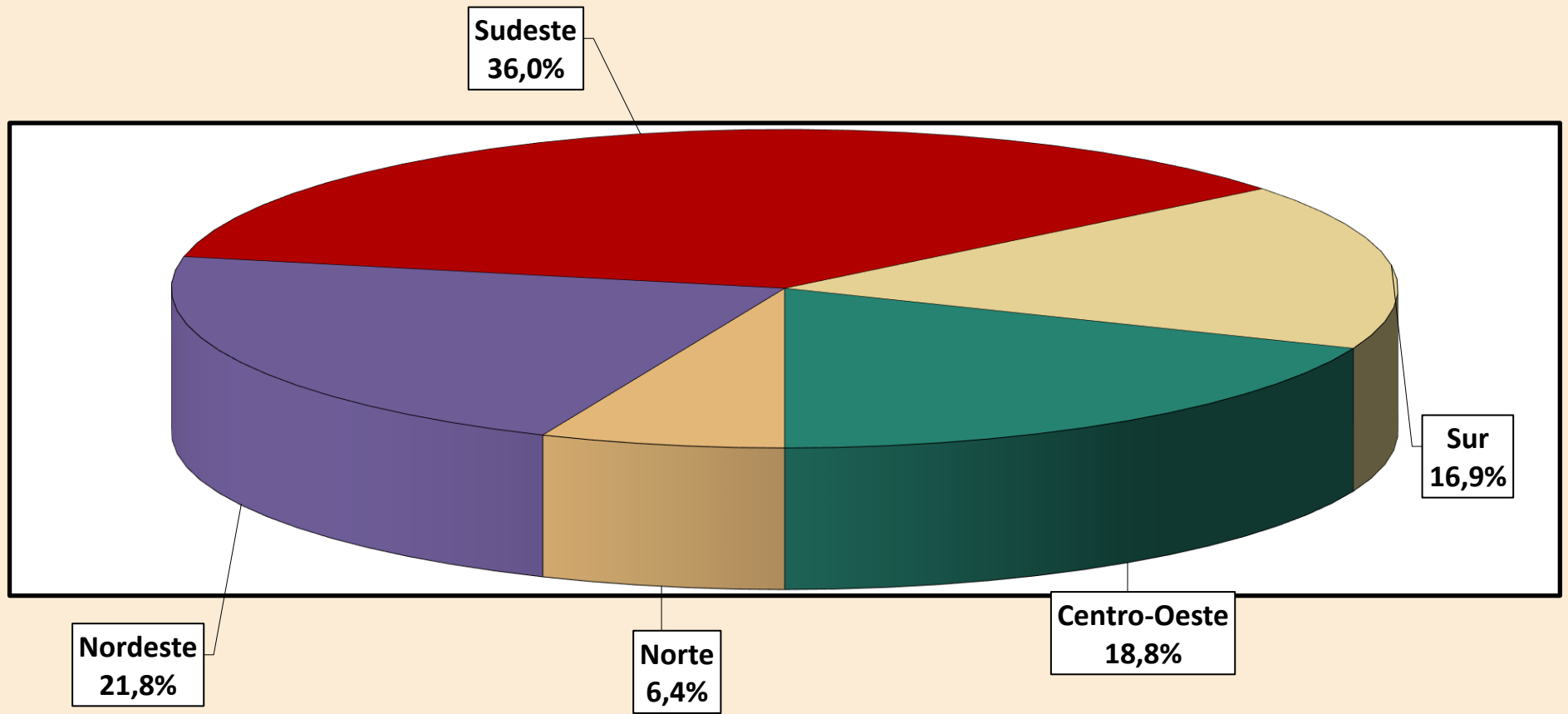

**DISTRIBUCIÓN DE LA CANTIDAD DE BENEFICIOS REQUERIDOS POR INCAPACIDAD  
SEGÚN LAS GRANDES REGIONES (%)**

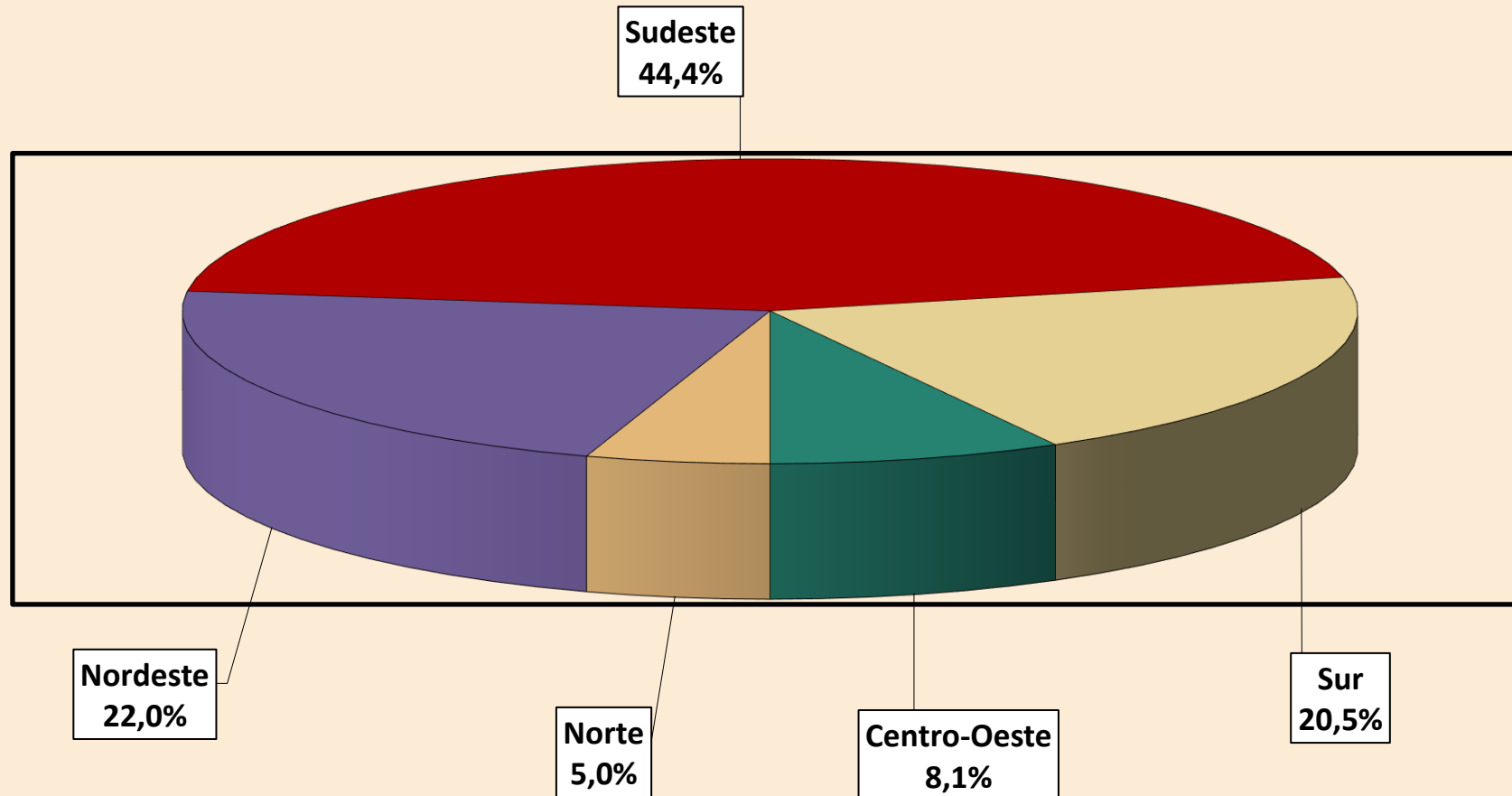



## EVOLUCIÓN DE LOS REQUERIMIENTOS, CONCESIONES Y RECHAZOS DE BENEFICIOS - 2006/2019

AÑOS/MESES	REQUERIDOS				CONCEDIDOS				RECHAZADOS			
	Total	Variación en relación al mes anterior (%)	Beneficios por incapacidad	Demás Beneficios	Total	Variación en relación al mes anterior (%)	Beneficios por incapacidad	Demás Beneficios	Total	Variación en relación al mes anterior (%)	Beneficios por incapacidad	Demás Beneficios
<b>2006</b> Total	7.072.086	66,90	2.837.159	4.234.927	4.238.816	7,16	2.653.247	1.585.569	2.771.128	52,07	1.694.719	1.076.409
<b>2007</b> Total	6.544.886	-7,45	3.415.082	3.129.804	4.173.350	-1,54	2.400.086	1.773.264	3.211.819	15,90	2.359.332	852.487
<b>2008</b> Total	7.080.399	8,18	4.283.025	2.797.374	4.461.842	6,91	2.546.020	1.915.822	3.606.924	12,30	2.585.458	1.021.466
<b>2009</b> Total	7.769.544	9,73	4.407.067	3.362.477	4.473.905	0,27	2.416.025	2.057.880	3.325.257	-7,81	2.148.896	1.176.361
<b>2010</b> Total	7.813.606	0,57	4.316.661	3.496.945	4.639.867	3,71	2.647.912	1.991.955	3.233.763	-2,75	2.131.567	1.102.196
<b>2011</b> Total	8.046.153	2,98	4.536.044	3.510.109	4.767.039	2,74	2.744.344	2.022.695	3.250.290	0,51	2.146.431	1.103.859
<b>2012</b> Total	8.425.296	4,71	4.617.303	3.807.993	4.957.681	4,00	2.856.653	2.101.028	3.310.576	1,85	2.120.882	1.189.694
<b>2013</b> Total	8.701.787	3,28	4.613.969	4.087.818	5.207.629	5,04	3.000.724	2.206.905	3.297.415	-0,40	2.059.822	1.237.593
<b>2014</b> Total	8.625.968	-0,87	4.706.530	3.919.438	5.211.030	0,07	3.024.026	2.187.004	3.136.186	-4,89	1.939.823	1.196.363
<b>2015</b> Total	7.834.471	-9,18	4.046.810	3.787.661	4.435.621	-14,88	2.396.324	2.039.297	2.632.464	-16,06	1.593.002	1.039.462
<b>2016</b> Total	8.680.134	10,79	4.387.234	4.292.900	5.132.451	15,71	2.807.042	2.325.409	4.164.435	58,20	2.548.629	1.615.806
<b>2017</b> Total	9.388.515	8,16	4.556.856	4.831.659	4.995.623	-2,67	2.970.338	2.025.285	3.950.436	-5,14	2.350.796	1.599.640
<b>2018</b> Total	9.898.636	5,43	4.839.415	5.059.221	5.123.777	2,57	2.941.528	2.182.249	3.889.600	-1,54	2.457.022	1.432.578
Enero	674.944	-2,01	370.501	304.443	367.893	0,06	201.465	166.428	274.693	-2,23	170.795	103.898
Febrero	670.517	-0,66	337.656	332.861	375.000	1,93	214.167	160.833	283.740	3,29	187.286	96.454
Marzo	860.082	28,27	413.109	446.973	478.129	27,50	269.457	208.672	357.496	25,99	228.485	129.011
Abril	897.520	4,35	430.301	467.219	470.659	-1,56	270.677	199.982	359.766	0,63	224.450	135.316
Mayo	928.938	3,50	433.419	495.519	465.572	-1,08	262.296	203.276	353.020	-1,88	222.900	130.120
Junio	860.357	-7,38	401.413	458.944	428.746	-7,91	242.476	186.270	326.050	-7,64	203.098	122.952
Julio	836.448	-2,78	412.473	423.975	403.207	-5,96	226.174	177.033	309.131	-5,19	189.062	120.069
Agosto	958.176	14,55	446.399	511.777	499.630	23,91	286.271	213.359	370.677	19,91	232.873	137.804
Septiembre	800.502	-16,46	401.471	399.031	404.210	-19,10	235.994	168.216	309.091	-16,61	196.350	112.741
Octubre	888.798	11,03	452.269	436.529	472.132	16,80	276.773	195.359	354.309	14,63	223.015	131.294
Noviembre	790.278	-11,08	399.303	390.975	422.075	-10,60	251.851	170.224	323.944	-8,57	205.507	118.437
Diciembre	732.076	-7,36	341.101	390.975	336.524	-20,27	203.927	132.597	267.683	-17,37	173.201	94.482
<b>2019</b> Enero	774.130	5,74	383.155	390.975	336.566	0,01	212.259	124.307	258.522	-3,42	168.241	90.281
Febrero	748.948	-3,25	383.992	364.956	406.707	20,84	258.289	148.418	309.399	19,68	209.234	100.165
Marzo	708.565	-5,39	384.720	323.845	366.178	-9,97	235.119	131.059	279.896	-9,54	189.579	90.317
Abril	771.034	8,82	409.961	361.073	424.928	16,04	267.721	157.207	322.882	15,36	217.683	105.199
Mayo	893.643	15,90	415.328	478.315	497.238	17,02	270.877	226.361	356.380	10,37	222.957	133.423
Junio	746.216	-16,50	366.877	379.339	399.153	-19,73	232.009	167.144	309.605	-13,13	199.388	110.217
<b>Julio</b>	<b>882.385</b>	<b>18,25</b>	<b>403.668</b>	<b>478.717</b>	<b>456.259</b>	<b>14,31</b>	<b>237.389</b>	<b>218.870</b>	<b>366.742</b>	<b>18,45</b>	<b>188.648</b>	<b>178.094</b>
<b>Subtotal <sup>(1)</sup></b>	5.524.921	-3,56	2.747.701	2.777.220	2.887.029	-3,42	1.713.663	1.173.366	2.203.426	-2,67	1.395.730	807.696

Fuentes: INSS / SUB y SINTESE

(1) La variación corresponde a la razón entre el acumulado del año y el acumulado del mismo periodo del año anterior.

## SITUACIÓN DE LOS BENEFICIOS EN ANÁLISIS POR TIEMPO DE TRAMITACIÓN Y RESPONSABLE POR LA PENDENCIA

GRANDE REGIONES Y UNIDADES DE LA FEDERACIÓN	PENDENCIAS INSS			PENDENCIA ASEGURADO			TOTAL			Proporción de Beneficios en análisis con hasta 45 días (%)
	Hasta 45 días	Más de 45 días	Total	Hasta 45 días	Más de 45 días	Total	Hasta 45 días	Más de 45 días	Total	
<b>BRASIL</b>	<b>259.167</b>	<b>306.298</b>	<b>565.465</b>	<b>17.254</b>	<b>73.620</b>	<b>90.874</b>	<b>276.421</b>	<b>379.918</b>	<b>656.339</b>	<b>42,1</b>
<b>NORTE</b>	<b>10.233</b>	<b>10.316</b>	<b>20.549</b>	<b>775</b>	<b>4.855</b>	<b>5.630</b>	<b>11.008</b>	<b>15.171</b>	<b>26.179</b>	<b>42,0</b>
Rondônia	3.026	1.494	4.520	43	463	506	3.069	1.957	5.026	61,1
Acre	242	485	727	17	376	393	259	861	1.120	23,1
Amazonas	1.480	3.198	4.678	278	2.025	2.303	1.758	5.223	6.981	25,2
Roraima	92	112	204	53	207	260	145	319	464	31,3
Pará	3.933	3.458	7.391	303	859	1.162	4.236	4.317	8.553	49,5
Amapá	170	369	539	34	311	345	204	680	884	23,1
Tocantins	1.290	1.200	2.490	47	614	661	1.337	1.814	3.151	42,4
<b>NORDESTE</b>	<b>53.308</b>	<b>61.323</b>	<b>114.631</b>	<b>2.620</b>	<b>18.007</b>	<b>20.627</b>	<b>55.928</b>	<b>79.330</b>	<b>135.258</b>	<b>41,3</b>
Maranhão	10.187	12.233	22.420	128	1.777	1.905	10.315	14.010	24.325	42,4
Piauí	8.142	9.005	17.147	88	1.449	1.537	8.230	10.454	18.684	44,0
Ceará	6.806	5.742	12.548	516	2.370	2.886	7.322	8.112	15.434	47,4
Rio Grande do Norte	1.732	2.041	3.773	132	632	764	1.864	2.673	4.537	41,1
Paraíba	2.236	1.758	3.994	122	949	1.071	2.358	2.707	5.065	46,6
Pernambuco	5.606	10.201	15.807	320	3.244	3.564	5.926	13.445	19.371	30,6
Alagoas	2.582	4.199	6.781	464	1.354	1.818	3.046	5.553	8.599	35,4
Sergipe	3.140	2.276	5.416	59	751	810	3.199	3.027	6.226	51,4
Bahia	12.877	13.868	26.745	791	5.481	6.272	13.668	19.349	33.017	41,4
<b>SUDESTE</b>	<b>76.934</b>	<b>47.812</b>	<b>124.746</b>	<b>4.217</b>	<b>19.093</b>	<b>23.310</b>	<b>81.151</b>	<b>66.905</b>	<b>148.056</b>	<b>54,8</b>
Minas Gerais	20.151	10.142	30.293	1.113	5.093	6.206	21.264	15.235	36.499	58,3
Espírito Santo	4.158	2.383	6.541	121	1.046	1.167	4.279	3.429	7.708	55,5
Rio de Janeiro	11.411	8.830	20.241	787	3.001	3.788	12.198	11.831	24.029	50,8
São Paulo	41.214	26.457	67.671	2.196	9.953	12.149	43.410	36.410	79.820	54,4
<b>SUR</b>	<b>39.062</b>	<b>34.715</b>	<b>73.777</b>	<b>1.599</b>	<b>9.816</b>	<b>11.415</b>	<b>40.661</b>	<b>44.531</b>	<b>85.192</b>	<b>47,7</b>
Paraná	17.430	11.779	29.209	489	3.050	3.539	17.919	14.829	32.748	54,7
Santa Catarina	12.475	10.446	22.921	385	2.588	2.973	12.860	13.034	25.894	49,7
Rio Grande do Sul	9.157	12.490	21.647	725	4.178	4.903	9.882	16.668	26.550	37,2
<b>CENTRO-OESTE</b>	<b>79.630</b>	<b>152.132</b>	<b>231.762</b>	<b>8.043</b>	<b>21.849</b>	<b>29.892</b>	<b>87.673</b>	<b>173.981</b>	<b>261.654</b>	<b>33,5</b>
Mato Grosso do Sul	2.247	1.735	3.982	228	818	1.046	2.475	2.553	5.028	49,2
Mato Grosso	6.454	3.332	9.786	162	643	805	6.616	3.975	10.591	62,5
Goiás	4.177	1.758	5.935	445	1.607	2.052	4.622	3.365	7.987	57,9
Distrito Federal	66.752	145.307	212.059	7.208	18.781	25.989	73.960	164.088	238.048	31,1

26		FLUJO DE CAJA DEL FRGPS - 2018/2019												R\$ Mil	
ARTÍCULOS	TOTAL EN 2018	ÁGO/18	SEP/18	OCT/18	NOV/18	DIC/18	ENE/19	FEB/19	MAR/19	ABR/19	MAY/19	JUN/19	JUL/19	ACUMULADO EN 2019	ACUMULADO EN 12 MESES
<b>1. Recaudación Bruta</b>	<b>429.328.722</b>	<b>34.531.098</b>	<b>33.341.812</b>	<b>34.213.376</b>	<b>34.130.471</b>	<b>55.719.414</b>	<b>36.018.053</b>	<b>33.995.587</b>	<b>33.428.418</b>	<b>36.268.896</b>	<b>34.994.000</b>	<b>34.674.376</b>	<b>34.050.081</b>	<b>243.429.411</b>	<b>435.365.582</b>
1.1. Recaudación Própria	384.511.724	30.975.501	29.669.721	30.556.627	30.325.770	49.352.344	31.795.500	30.565.089	30.025.204	32.725.897	31.208.199	30.313.697	30.424.621	217.058.209	387.938.173
1.2. Recaudación / SIMPLES / NACIONAL / PAES	42.512.451	3.323.309	3.454.073	3.424.936	3.623.480	6.206.676	4.039.539	3.339.586	3.298.824	3.372.224	3.551.441	3.554.404	3.549.067	24.705.085	44.737.559
1.3. Recaudación / Otros	1.237.808	92.513	87.699	99.150	96.939	41.707	115.618	44.601	35.817	41.890	93.347	49.872	45.301	426.446	844.454
1.4. Depósitos Judiciales	1.066.739	139.775	130.318	132.663	84.281	118.687	67.396	46.311	68.572	128.885	141.013	756.403	31.092	1.239.672	1.845.397
<b>2. Recaudación Neta</b>	<b>391.181.797</b>	<b>31.328.556</b>	<b>30.019.214</b>	<b>32.038.781</b>	<b>31.933.551</b>	<b>53.499.227</b>	<b>32.317.867</b>	<b>31.654.680</b>	<b>31.190.673</b>	<b>34.062.706</b>	<b>32.702.474</b>	<b>32.757.920</b>	<b>32.182.492</b>	<b>226.868.812</b>	<b>405.688.140</b>
2.1. Recaudación Bruta	429.328.722	34.531.098	33.341.812	34.213.376	34.130.471	55.719.414	36.018.053	33.995.587	33.428.418	36.268.896	34.994.000	34.674.376	34.050.081	243.429.411	435.365.582
2.2. (-) Reembolso de Recaudación	-	-	-	-	-	-	-	-	-	-	-	-	-	-	-
2.3. (-) Reembolso de Cotizaciones	121.747	14.076	8.779	12.272	5.241	8.666	7.975	9.689	12.491	5.270	7.985	3.757	4.537	51.704	100.738
2.4. (-) Recaudación de Otras Entidades	38.025.178	3.188.467	3.313.819	2.162.323	2.191.679	2.211.522	3.692.211	2.331.217	2.225.254	2.200.920	2.283.541	1.912.699	1.863.052	16.508.895	29.576.705
<b>3. Total de Beneficios</b>	<b>586.378.752</b>	<b>49.348.230</b>	<b>61.490.986</b>	<b>45.259.594</b>	<b>49.901.653</b>	<b>62.392.262</b>	<b>46.110.311</b>	<b>46.746.791</b>	<b>53.787.799</b>	<b>47.678.923</b>	<b>47.620.467</b>	<b>47.743.847</b>	<b>48.288.490</b>	<b>337.976.628</b>	<b>606.369.352</b>
3.1. Beneficios Previsionales	589.746.418	50.171.384	61.700.048	45.821.223	50.276.983	62.853.016	46.110.311	46.817.335	53.849.257	47.950.415	47.905.738	48.062.975	48.640.297	339.336.328	610.158.983
3.1.1. Beneficios - INSS	571.703.633	49.014.944	60.346.655	44.634.110	49.015.263	61.593.431	45.019.271	46.011.271	46.479.848	46.760.011	46.666.023	46.672.529	47.180.407	324.789.360	589.393.764
3.1.2. Beneficios Judiciales	15.119.096	954.167	1.054.348	977.161	1.040.540	865.417	710.299	574.818	7.117.602	934.435	997.623	1.107.290	1.226.114	12.668.179	17.559.813
3.1.3. Compensación entre regímenes	2.923.689	202.273	299.044	209.952	221.180	394.168	380.741	231.246	251.807	255.970	242.093	283.157	233.776	1.878.789	3.205.406
3.2. Beneficios Devueltos	-3.367.666	-823.155	-209.062	-561.629	-375.330	-460.754	-0	-70.544	-61.458	-271.492	-285.271	-319.128	-351.807	-1.359.701	-3.789.631
<b>4. Resultado Primario del RGPS*</b>	<b>-195.196.955</b>	<b>-18.019.674</b>	<b>-31.471.771</b>	<b>-13.220.813</b>	<b>-17.968.102</b>	<b>-8.893.036</b>	<b>-13.792.444</b>	<b>-15.092.111</b>	<b>-22.597.126</b>	<b>-13.616.217</b>	<b>-14.917.992</b>	<b>-14.985.927</b>	<b>-16.105.998</b>	<b>-111.107.816</b>	<b>-200.681.212</b>

Fontes: Divisão de programação financeira do INSS; Extrato do Banco Central - BACEN; Sistema SIAFI-2015.

Obs.: (\*) "Resultado Primário do RGPS" corresponde ao valor de "Recaudación Líquida" menos "Total de Benefícios" (4 = 2 - 3);

(\*\*) Valores referentes à Lei nº 12.546/2011

DESCRIPCIÓN	AGO/18	SEP/18	OCT/18	NOV/18	DIC/18	ENE/19	FEB/19	MAR/19	ABR/19	MAY/19	JUN/19	JUL/19
<b>BENEFICIARIAS</b>												
Beneficio Mínimo - R\$	954,00	954,00	954,00	954,00	954,00	998,00	998,00	998,00	998,00	998,00	998,00	<b>998,00</b>
Techo del Sal. Beneficio y Sal. Contribución - R\$	5.645,80	5.645,80	5.645,80	5.645,80	5.645,80	5.839,45	5.839,45	5.839,45	5.839,45	5.839,45	5.839,45	<b>5.839,45</b>
Valor Maximo de Beneficio - R\$	5.645,80	5.645,80	5.645,80	5.645,80	5.645,80	5.839,45	5.839,45	5.839,45	5.839,45	5.839,45	5.839,45	<b>5.839,45</b>
Salario Familia 1	45,00	45,00	45,00	45,00	45,00	46,54	46,54	46,54	46,54	46,54	46,54	<b>46,54</b>
Salario Familia 2	31,71	31,71	31,71	31,71	31,71	32,80	32,80	32,80	32,80	32,80	32,80	<b>32,80</b>
<b>ECONOMICAS</b>												
Salario Mínimo - R\$	954,00	954,00	954,00	954,00	954,00	998,00	998,00	998,00	998,00	998,00	998,00	<b>998,00</b>
Dólar Comercial Mediano (Venta) - R\$	3,93	4,12	3,76	3,79	3,89	3,74	3,73	3,85	3,90	4,00	3,86	<b>3,78</b>
Taja Referencial - TR (% al mes)	-	-	-	-	-	-	-	-	-	-	-	-
<b>ÍNDICE DE PRECIOS</b>												
INPC (Dec/93 = 100)	5.185,48	5.201,04	5.221,84	5.208,79	5.216,08	5.234,86	5.263,13	5.303,65	5.335,48	5.343,48	5.344,01	<b>5.349,36</b>
Variación (%)	0,00	0,30	0,40	-0,25	0,17	0,36	0,54	0,77	0,60	0,15	0,01	<b>0,10</b>
Variación en 12 meses (%)	3,64	3,97	4,00	3,56	3,43	3,57	3,94	4,67	5,07	4,78	3,31	<b>3,16</b>
IPCA (Dec/93 = 100)	5.056,56	5.080,83	5.103,69	5.092,97	5.100,61	5.116,93	5.138,93	5.177,47	5.206,99	5.213,76	5.214,28	<b>5.224,18</b>
Variación (%)	-0,09	0,48	0,45	-0,21	0,15	0,32	0,43	0,75	0,57	0,13	0,01	<b>0,19</b>
Variación en 12 meses (%)	4,19	4,53	4,56	4,05	3,75	3,78	3,89	4,58	4,94	4,66	3,37	<b>3,22</b>
IGP-DI (Aug/94 = 100)	694,41	706,83	708,69	700,60	697,45	697,92	706,66	714,24	720,70	723,58	728,14	<b>728,08</b>
Variación (%)	0,68	1,79	0,26	-1,14	-0,45	0,07	1,32	2,34	1,99	1,31	1,03	<b>0,62</b>
IGP-M (Aug/94 = 100)	701,68	712,34	718,68	715,17	707,44	707,49	713,75	722,71	729,35	732,60	738,42	<b>741,35</b>
Variación (%)	0,70	1,52	0,89	-0,49	-1,08	0,01	0,89	2,15	2,19	1,37	1,24	<b>1,19</b>
IPC-3i - Variación (%) <sup>(1)</sup>	0,05	0,48	0,61	-0,17	0,36	0,38	0,38	0,72	0,67	0,32	-0,03	-

Fuentes: INSS/SINTESE, IPEA, BNDES y BACEN.

(1) IPC-3i es un índice de precios publicado trimestralmente por la Fundação Getulio Vargas, con el fin de calcular el costo de vida para las familias formadas en su mayoría por personas con más de 60 años.

## BENEFICIOS

Los beneficios consisten en prestaciones pecuniarias pagas por la Seguridad Social a los asegurados o a sus dependientes, de forma a atender la cobertura de los eventos de enfermedad, accidentes de trabajo, invalidez, muerte o edad avanzada, tanto por el tiempo de contribución y el trabajo sujeto a condiciones especiales; la protección a la maternidad, salario-familia y auxilio-reclusión; y las prestaciones asistenciales pagadas a las personas de edad avanzada o con discapacidad.

Los beneficios de pagos continuos se caracterizan por los pagos mensuales continuos hasta que cierto evento (muerte, por ejemplo) provoque su cesación. Los beneficios son corregidos anualmente según índice establecido por actos legales (Leyes o medidas provisionales), siempre en el mes en el que el valor del salario mínimo es ajustado.

La dinámica de los beneficios en el sistema de pensiones comprende los siguientes procesos: a) Concesión, que trata del flujo de entrada de nuevos beneficios en el sistema; b) Mantenimiento que engloba los beneficios activos y suspendidos constantes en la lista; c) Cesación que coincide con los beneficios que no generan más créditos y son excluidos del registro, y d) Emisión que trata de los créditos emitidos para pagamiento de los beneficios que está activos en el registro. Un beneficio se suspende cuando no genera créditos para pagamientos, pudiendo ser reactivado en cualquier momento.

Los beneficios se pueden clasificar en: a) BENEFICIOS DEL RGPS son regulados por el Régimen General de la Seguridad Social- RGPS, dependen de la contribución de los asegurados (obligatorios o facultativos) y comprenden los beneficios de previdencia y accidentarios. Su valor (renta mensual) se calcula sobre la base de los salarios-de-contribución del asegurado y ajustados de acuerdo con la ley vigente. Beneficios de Previdencia usualmente, dependen principalmente de un número mínimo de contribuciones mensuales (período de carencia) para los que el asegurado pueda aprovechar. Engloban las jubilaciones, las pensiones por muerte, los auxilios, el salario-familia y salario-maternidad. Beneficios de accidentes son dados al asegurado, o a su(s) dependiente(s), cuando el accidente se produce a través del trabajo, o incluso cuando se padece en el camino entre la casa y el lugar de trabajo, causando lesión o trastorno funcional que causa la muerte o disminución de la capacidad para el trabajo; y b) BENEFICIOS ASISTENCIALES están reguladas por la Ley Orgánica de la Asistencia Social - LOAS, que garantizan un salario mínimo mensual a las personas mayores de 65 años o más y las personas con discapacidad que no pueden trabajar y vivir independientemente. En ambos casos, el valor del ingreso familiar per cápita de los beneficiarios debe ser inferior a  $\frac{1}{4}$  del salario mínimo. Estos beneficios se proporcionan independientemente de las aportaciones realizadas.

### BENEFICIOS CONCEDIDOS

Corresponden a los requisitos de las prestaciones presentadas por los asegurados del Seguro Social, los cuales son analizados, aprobados y autorizados para el pago al completar todos los requisitos necesarios para la concesión de la especie solicitada. Las informaciones tienen como período de referencia la fecha del Pedido de Beneficio - DDB. Los datos de cantidad no incluyen el monto de las pensiones alimenticias ni las pensiones por muerte, a pesar de que tienen un número de beneficios – NB, corresponden a las fracciones de un mismo beneficio. Los datos de valor corresponden a la Renta Mensual Inicial - RMI convertida. La conversión es efectuada a partir de la Fecha de Inicio del Beneficio – DIB para la fecha para pedidos de beneficios - DDB, utilizando el valor de la pensión mínima como indicador. Las informaciones de valor aquí presentadas no incluyen los complementos positivos, los descuentos ni los eventuales pagos en retraso.

### VALOR DE CRÉDITOS EN CONCESIÓN:

Corresponde a los créditos otorgados para el primer pago de beneficios concedidos. A partir del segundo pago, los créditos emitidos pasan a ser contabilizados en la sub-sesión Beneficios Emitidos. Diferentemente de las informaciones contantes en los otros cuadros de concesión, los valores refieren-se al valor neto, que es dado por la diferencia entre el valor bruto (valor del beneficio adicionado de complementos, acrecimos, etc.) y el valor de los descuentos) impuesto de ingreso, pensión alimenticia, etc.), incluyendo se necesario, el valor de prestaciones retrasadas. El periodo de referencia (mes) corresponde a la fecha de pagamiento del beneficio y no al DDB, utilizado en los demás cuadros de concesión.

### BENEFICIOS EMITIDOS

Son denominados beneficios emitidos los créditos encaminados a la red bancaria para pagos de de beneficios de prestaciones que están activos en el registro. Los Complementos Positivos – CP de un beneficio, tales cuales los derivados judiciales, reactivación y revisión de beneficio, inclusión de acompañante, etc, también constituyen créditos emitidos desde que sean de bajo valor. Los beneficios emitidos no incluyen los Pagamientos de Beneficios – PAB, que son comandados por las Agencias de Seguro Social –APS y pagos directamente en el Banco de Brasil. La cantidad de créditos emitidos pueden ser mayores que el número de beneficios activos porque un beneficio puede generar más de un crédito en una misma competencia. Los datos de cantidad incluyen pensiones alimenticias y los desdoblamientos de pensiones por muerte. Los datos de valor corresponden al valor neto, que es obtenido por la diferencia entre el valor bruto (valor del beneficio adicionado de complementos, salario-familia, etc.) y el valor de los descuentos (impuesto sobre la renta, pensiones alimenticias, etc). Los cuadros 12, 13, 14, diferentemente de los demás cuadros, consideran el valor del beneficio acrecido de complementos, no incorporando los créditos eventuales ni los descuentos. Las informaciones tienen como periodo de referencia el mes de competencia del beneficio. Las parcelas relativas al abono anual (13° salario) son incorporadas al valor de las competencias agosto y noviembre, pagas en los meses de septiembre y diciembre, respectivamente.

**REQUERIMIENTOS, RECHAZOS Y ANALISIS DE BENEFICIOS:**

**REQUERIDOS:** Cantidad de procesos de beneficios requeridos (que recibieron un Numero de Beneficio – NB) y cuya Fecha de Requerimiento – DER es el mes de referencia.

**RECHAZADOS:** Son los procesos de beneficios requeridos, despachados y no concedidos, porque no han rellenado los requisitos legales para la concesión.

**EN ANÁLISIS:** Corresponden al estoque de procesos de beneficios requeridos y que aún no fueron despachados por el INSS, o sea, no fueron concedidos, despedidos, y ni cerrados hasta el mes de referencia, o que está aguardando documentos o informaciones adicionales del requirente. Comprenden los requerimientos de beneficios que tengan DER y no posean Data de Despacho del Beneficio – DDB.

Las Informaciones relativas a beneficios requeridos, rechazados o en análisis incluyen beneficios de previdencia, accidentarios, asistenciales, y los Beneficios de la Legislación Específica\_BLE. Los datos relativos al beneficio Amparo Asistencial al Portador de Deficiencia y al beneficio Amparo Asistencial al Anciano – LOAS están inclusos, respectivamente, en beneficios por incapacidad y demás beneficios.

**BENEFICIOS SUSPENDIDOS**

Corresponden a los Beneficios en registro que provisoriamente no generan crédito para pagamiento, aun que tengan su valor actualizado mensualmente, pudiendo tornarse activos a cualquier momento por orden del INSS. Incluye pensiones alimenticias y desdoblamientos de pensiones por muerte.

**BENEFICIOS CESADOS**

Corresponden a los Beneficios de prestación continua que generan créditos por motivos diversos, tales cuales óbito, alta médica, transformación en otros beneficios, mayoría, entre otros, de acuerdo con la legislación. Como la comunicación del evento que genera la cesación del beneficio, en algunos casos, ocurre con retraso, estas informaciones están sujetas a correcciones posteriores. Son inclusas las pensiones alimenticias y los desdoblamientos de pensiones por muerte.

**FLUJO DE CAJA:**

Corresponde al movimiento financiero de la Seguridad Social, efectuada por el acompañamiento diario de la entrada (recibimientos) y de la salida (pagamientos) de recursos financieros de la caja del INSS.

**OTRAS INFORMACIONES DE SEGURIDAD**

**PISO BENEFICIARIO:** Es el Valor mínimo establecido por la Constitución Federal, Art. 201, Para. 2°, que determina: “ningún beneficio que substituye el salario-de-contribución o el rendimiento del trabajo del asegurado tendrá valor mensual inferior al salario mínimo.”

**TECHO DEL SALARIO-DE-CONTRIBUCIÓN:** Es el valor máximo de base de contribución para el Régimen General de Seguridad Social.

**VALOR MÁXIMO DEL BENEFICIO:** Es el valor máximo de los beneficios del Régimen General de Seguridad Social.

**SALARIO-FAMILIA:** Es debido al asegurado empleado y al trabajador sin cartera de trabajo, tanto en la condición de activo como en la de jubilado o por invalidez o a los demás jubilados a los 65 años, si del sexo masculino, y a los 60 años, si del sexo femenino o aún en gozo de auxilio-enfermedad, en la proporción del respectivo número de hijos o equiparados, de hasta 14 años de edad, o de cualquier edad si está invalido.

**SALARIO DE CONTRIBUCIÓN**

Se entiende por salario-de-contribución: a) para el empleado y trabajador sin cartera de trabajo - la remuneración recibida en una o más empresas, comprendiendo todos los ingresos pagados o acreditados por cualquier causa durante el mes, destinados para retribuir el trabajo; b) para los trabajadores domésticos – la remuneración registrada en la Cartera de Trabajo y Seguridad Social – CTPS; c) para el contribuyente Individual - la remuneración recibida en una o más empresas o por el ejercicio de actividad por propia cuenta durante el mes; y, para el asegurado facultativo - el valor por este, declarado.

### **CONTRIBUYENTES PARA EL RÉGIMEN GENERAL DE SEGURIDAD SOCIAL:**

Son contribuyente de la Seguridad Social a empresa y a la entidad similar, el empleado y el trabajador doméstico. Son aseguradas obligatorias las siguientes personas: empleados, empleado contribuyente nacional individual, los trabajadores independientes y asegurados de forma especial. También están aquellos que se unen a la Seguridad Social por cuenta propia, los asegurados opcional. Para cada tipo de contribuyente es definida una forma específica de contribución. A seguir, son conceptuados los contribuyentes de la Seguridad Social de siguiente forma:

- **EMPRESA** - Empresa individual o jurídica que asume el riesgo de actividades económicas urbana o rural, con fines lucrativos o no, tanto cuanto los órganos y entidades de administración pública directa, indirecta y fundacional. Similar a una empresa, a efectos de pensión, el contribuyente individual en relación con el asegurado que contrata el servicio, así como la cooperativa, la asociación o la entidad cualquier naturaleza o finalidad, la misión diplomática y consular de carreras en el extranjero.
- **EMPLEADOR DOMÉSTICO** - Una persona o familia que admite a su servicio, sin fines de lucro, empleada doméstica.
- **TRABAJADOR** – que se puede clasificar en:

**Empleado** – aquel que presta servicios a las empresas urbanas o rurales, en carácter no eventual, sobre su subordinación y mediante remuneración, incluidos los directores empleados y,

**Trabajador sin cartera de trabajo** - presta a una o más empresas, sin vínculo de empleo, servicios de naturaleza urbana o rural, con la mediación de los sindicatos u órganos gestores de mano de obra calificada. (por lo general el puerto).

- **CONTRIBUYENTE INDIVIDUAL** – A partir de la Ley N° 9876 de 26 de noviembre de 1999, las categorías de asegurados empresarios, trabajador autónomo y equiparados, se unificaron en una sola categoría – la de Contribuyente Individual. Esta ley considera que contribuyentes asegurados individuales como: el productor rural persona física; el minero; el eclesiástico; el brasileño civil que trabaja en el extranjero; los empresarios urbanos o rurales; los trabajadores que prestan servicios con carácter temporal; y los trabajadores autónomos. El arte. 9 del Reglamento de la Seguridad Social - RPS aprobado por Decreto N° 3048 del 6 de mayo de 1999, modificado por el Decreto N° 3265 del 29 de noviembre de 1999, enumera incluso como contribuyentes individuales, entre otros: elegido para el cargo de adjunto dirección cooperativa, asociación o entidad de cualquier naturaleza o finalidad, y el liquidador o síndico electo para ejercer la actividad hacia condominio, siempre que reciban compensación, jubilado de cualquier magistrado designado régimen temporal Tribunal Laboral clase o magistrado designado del Tribunal Electoral, el becario de Buena Voluntad Ejército contratista vivienda, de conformidad con la Ley No. 6855 del 18 de noviembre de 1980, el árbitro y sus asistentes, que actuará de conformidad con la Ley No. 9615 del 24 de marzo 1998.

**Trabajador Autónomo y similares** - la prestación de servicios a zonas urbanas o rurales, con carácter temporal, una o más empresas, sin relación de empleo, o que ejerza, sobre su propia actividad económica remunerada naturaleza urbana, con fines lucrativos o no.

**Empresario** - Corresponde al propietario de una empresa, el director no empleado, miembro del consejo de administración y similares.

- **EMPLEADO DOMÉSTICO** - Una persona o familia que admite a su servicio, sin fines de lucro, empleada doméstica.
- **OPCIONAL** - es la mayor de 16 años que está afiliado al Régimen General de la Seguridad Social, por contribución, siempre que no realiza trabajo remunerado que se ajuste a ser asegurado obligatoriamente.
- **ASEGURADO ESPECIAL** - Productor, la pareja, el aparcerero rural y el inquilino, el pescador y similares, el ejercicio de estas actividades de forma individual o en la economía familiar, aunque con la ayuda de un tercero, así como sus cónyuges o parejas y niños mayores de 16 años de edad o asimilados a los de trabajo, demostrado, con su grupo familiar.

<b>Lista de siglas utilizadas em este documento:</b>			
AEPS	Anuário Estatístico da Previdência Social	IPC-Fipe	Índice de Preços ao Consumidor – Fundação Instituto de Pesquisas Econômicas
BLE	Benefícios de la legislación Específica	LOAS	Lei Orgânica de Assistência Social (Lei Nº 8.742/93)
BMD	Boletim Mensal de Desempenho	LOPS	Lei Orgânica de Previdência Social (Lei Nº 3.807/60)
CAPIN	Caixa de Aposentadorias e Pensões da Imprensa Nacional	SP	Secretaria de Previdência
CDP	Certificado da Dívida Ativa	NB	Número de Benefício
CNIS	Cadastro Nacional de Informações Sociais	PASEP	Programa de Formação do Patrimônio do Servidor Público
COFINS	Contribuição para o Fundo de Investimento Social	PIB	Produto Interno Bruto
COMPREV	Compensação Previdenciária	PNAD	Pesquisa Nacional por Amostra de Domicílio
CPMF	Contribuição Provisória de Movimentação Financeira	PSS	Plano de Seguridade Social
DATAPREV	Empresa de Tecnologia e Informações da Previdência Social	REFIS	Programa de Recuperação Fiscal
DDB	Data do Despacho do Benefício	RFFSA	Rede Ferroviária Federal Sociedade Anônima
DER	Data de Entrada de Requerimento	RGPS	Regime Geral de Previdência Social
DIB	Data do Início do Benefício	RMI	Renda Mensal Inicial
DRD	Data de Regularização de Documentação	RMV	Rendas Mensais Vitalícias
ECT	Empresa Brasileira de Correios e Telégrafos	RPB	Recibo de Pagamento ao Beneficiário
FIES	Fundo de Financiamento ao Estudante do Ensino Superior	SABI	Sistema de Administração de Benefícios por Incapacidade
FNAS	Fundo Nacional de Assistência Social	SASSE	Serviço de Assistência e Seguro Social dos Economizadores
FNS	Fundo Nacional de Saúde	SENAI	Serviço Nacional de Aprendizagem Industrial
FPAS	Fundo de Previdência e Assistência Social	SENAR	Serviço Nacional de Aprendizagem Rural
FUNDACENTRO	Fundação Jorge Duprat Figueiredo de Segurança e Medicina do Trabalho	SESI	Serviço Social da Indústria
GEAP	Grupo Executivo de Assistência Patronal	SIMPLES	Sistema Integrado de Pagamento de Impostos e Contribuições das Microempresas e Empresas de Pequeno Porte
GPS	Guia de Previdência Social	SINAP	Sistema de Informações e Acompanhamento de Projetos do Seguro Social
IBGE	Instituto Brasileiro de Geografia e Estatística	SINTESE	Sistema Integrado de Tratamento Estatístico de Séries Estratégicas
IGP-DI	Índice Geral de Preços – Disponibilidade Interna	SUB	Sistema Único de Benefícios
IGP-M	Índice Geral de Preços do Mercado	SRF	Secretaria da Receita Federal
INCRA	Instituto Nacional de Colonização e Reforma Agrária	SUB	Sistema Único de Benefícios
INPC	Índice Nacional de Preços ao Consumidor	TJLP	Taxa de Juros de Longo Prazo
INSS	Instituto Nacional do Seguro Social	TR	Taxa Referencial
IPCA	Índice de Preço ao Consumidor Amplo		



### Nota

Las tablas de agregación de especies son constituidas por las siguientes especies de beneficios:

Jubilaciones por Edad .....	07, 08, 41, 52, 78 e 81
Jubilaciones por Invalidez .....	04, 06, 32, 33, 34, 51 e 83
Jubilaciones por Periodo de cotización.....	42, 43, 44, 45, 46, 49, 57, 72 e 82
Pensiones por Muerte .....	01, 03, 21, 23, 27, 28, 29, 55 e 84
Auxilios .....	13, 15, 25, 31, 36 e 50
Beneficios Accidentarios.....	02, 05, 10, 91, 92, 93, 94 e 95
Especies Diversas .....	47, 48, 68, 79, 80

### Convenciones

... el fenómeno puede haber sido o no verificado, pero su valor es desconocido.

- el fenómeno no fue verificado.

0 o 0,00 el dato fue verificado, pero su valor es inferior a la mitad de la unidad adoptada en la tabla.

**EXPEDIENTE:** Ministro de Hacienda: Paulo Roberto Nunes Guedes; Secretario Ejecutivo del Ministerio de Hacienda: Marcelo Pacheco dos Guaranys; Secretario Especial de Previsión y trabajo: Rogério Simonetti Marinho; Secretario de la Seguridad Social: Leonardo José Rolim Guimarães; Secretario de Políticas de Seguridad Social: Rogério Nagamine Costanzi; Coordinador-General de Estadística, Demografía y Actuaría: Alexandre Zioli Fernandes; Equipo Técnico: Carolina Fernandes dos Santos, Sergio Luiz Maximino e Valdemir de Souza Silva.

Boletín Estadístico de la Seguridad Social es una publicación mensual de la Secretaría de Políticas de Seguridad Social del Ministerio de Hacienda, de responsabilidad de la Secretaría de Políticas de Seguridad Social y elaborado por la Coordinación-General de Estadística, Demografía y e Actuaría. Impresión: Asesoría de Comunicación Social. También disponible en internet en lo sitio: [www.previdencia.gov.br](http://www.previdencia.gov.br)

Es permitida la reproducción total o parcial del contenido de esta publicación desde que citada la fuente.

**CORRESPONDÊNCIA:** Secretaria de Previdência do Ministério da Fazenda – Secretaria de Políticas de Previdência Social  
Esplanada dos Ministérios Bloco “F” 7º andar Sala 741 – 70.059-900 – Brasília/DF  
Tel. +55 61 2021 5115. Fax +55 61 2021 5020