

Octubre 2020

Volumen 25, número 10

BOLETIN ESTADÍSTICO DE LA SEGURIDAD SOCIAL

SECRETARÍA DE POLÍTICAS DE SEGURIDAD SOCIAL DEL MINISTERIO DE HACIENDA
COORDINADOR-GENERAL DE ESTADÍSTICA, DEMOGRAFÍA Y ACTUARIA

- 01 - NÚMEROS GENERALES DE LA SEGURIDAD SOCIAL
- 02 - EVOLUCIÓN DE LOS BENEFICIOS CONCEDIDOS - 2006/2020
- 03 - EVOLUCIÓN DE LOS BENEFICIOS CONCEDIDOS POR GRANDES GRUPOS DE ESPECIES - 2006/2020
- 04 - BENEFICIOS CONCEDIDOS SEGÚN LOS GRUPOS DE ESPECIES
- 05 - CANTIDAD DE JUBILACIONES CONCEDIDAS POR RANGOS DE EDAD SEGÚN CLIENTELA, SEXO Y GRUPOS DE ESPECIES
- 06 - BENEFICIOS CONCEDIDOS POR GRANDES GRUPOS SEGÚN LOS RANGOS DE VALORES
- 07 - BENEFICIOS CONCEDIDOS POR CLIENTELA Y GRANDES GRUPOS SEGÚN LOS RANGOS DE VALORES
- 08 - CANTIDAD DE BENEFICIOS CONCEDIDOS POR RANGOS DE VALORES SEGÚN LAS UNIDADES DE LA FEDERACIÓN
- 09 - BENEFICIOS CONCEDIDOS SEGÚN LAS UNIDADES DE LA FEDERACIÓN
- 10 - BENEFICIOS CONCEDIDOS SEGÚN LAS ESPECIES
- 11 - VALOR DE CRÉDITOS EMITIDOS EN LA CONCESIÓN
- 12 - BENEFICIOS CONCEDIDOS POR LA ORIGEN DE DECISIÓN Y CLIENTELA
- 13 - EVOLUCIÓN DE LOS BENEFICIOS EMITIDOS – 2006/2020
- 14 - EVOLUCIÓN DE LOS BENEFICIOS EMITIDOS POR GRANDES GRUPOS DE ESPECIE - 2006/2020
- 15 - BENEFICIOS EMITIDOS SEGÚN LOS GRUPOS DE ESPECIES
- 16 - BENEFICIOS EMITIDOS POR GRANDES GRUPOS, SEGÚN LOS RANGOS DE VALORES
- 17 - BENEFICIOS EMITIDOS POR CLIENTELA Y GRANDES GRUPOS, SEGÚN LOS RANGOS DE VALORES
- 18 - BENEFICIOS EMITIDOS POR RANGOS DE VALORES SEGÚN LAS UNIDADES DE LA FEDERACIÓN
- 19 - BENEFICIOS EMITIDOS SEGÚN LAS UNIDADES DE LA FEDERACIÓN
- 20 - BENEFICIOS EMITIDOS SEGÚN LAS ESPECIES
- 21 - BENEFICIOS CESADOS SEGÚN LOS GRUPOS DE ESPECIES – MES PASADO
- 22 - BENEFICIOS CESADOS Y SUSPENDIDOS SEGÚN LAS UNIDADES DE LA FEDERACIÓN – MÊS PASADO
- 23 - RECHAZADOS SEGÚN LAS UNIDADES DE FEDERACIÓN
- 24 - EVOLUCIÓN DE CONCESIONES Y RECHAZADOS DE BENEFICIOS - 2006/2020
- 25 - REQUISITOS DE BENEFICIOS EN ANÁLISIS POR INSS POR PENDIENTE Y SEGUNDA UNIDAD DE FEDERACIÓN
- 26 - FLUJO DE CAJA DEL FRGPS - 2019/2020
- 27 - OTRAS INFORMACIONES - 2019/2020

PRESENTACIÓN

El Boletín Estadístico de la Seguridad Social – BEPS es una publicación mensual de la Secretaría de Políticas de Seguridad Social del Ministerio de Hacienda, elaborado por la Coordinación-General de Estadística y Actuaría, que presenta un conjunto de datos, con 27 tablas, sobre beneficios y recaudación de la Seguridad Social, el Flujo de Caja del Instituto Nacional del Seguro Social – INSS y, aún, informaciones de indicadores económicos y datos poblacionales.

La tabla 1 trae un resumen de los datos de beneficios de la Seguridad Social, del Flujo de Caja del INSS y poblacionales. Las informaciones de beneficios concedidos el mes constan en las tablas de 2 a 12. Entre ellos, la tabla 2 trae la evolución mensual de los beneficios concedidos según la clientela urbana y rural. Las tablas 3 y 4 reportan cantidad y valor de los beneficios concedidos en el último mes de la serie por grupos de especie del beneficio. Las tablas 6 y 7 traen informaciones sobre cantidad y valor de los beneficios por rangos de valor. Las tablas 8 y 9 traen informaciones por Unidades de la Federación y la tabla 10 por especie de beneficio.

En la tabla 11 consta el valor de créditos emitidos en la concesión, que corresponden al primer pago efectuado a los beneficiarios, una vez que esos beneficios aún no fueron incluidos en la base de datos; La tabla 12 beneficia concedidos por la origen de decisión y clientela, según principales especies de beneficios del régimen general

Las tablas de 13 a 20 traen datos de beneficios emitidos, que comprenden los créditos encaminados a la red bancaria para pago de beneficios de prestación continuada que están activos en la base de datos. Esas tablas siguen la misma estructura presentada para los beneficios concedidos.

Los datos de las tablas 21 y 22 presentan atraso de un mes e incorporan los beneficios que fueron cesados y suspensos entre la fecha de la emisión de beneficios del mes de referencia y la fecha de la emisión del mes siguiente. Los rechazados según las unidades de federación la tabla 23, por Unidades de la Federación. En la tabla 24 es presentada la evolución mensual concesiones y rechazados. En la tabla 25 es presentada requisitos de beneficios en análisis por inss por pendiente y segunda unidad de federación.

La tabla 26 muestra el Flujo de Caja del INSS y la tabla 27 informa otros datos de la Seguridad Social y algunos indicadores económicos. Los conceptos son presentados después de las tablas.

01

NÚMEROS GENERALES DE LA SEGURIDAD SOCIAL

FLUJO DE CAJA DEL INSS – 2019/2020 – (EN R\$ MIL)			
DISCRIMINACIÓN	OCTUBRE/2020	ACUMULADO EN 2019	ACUMULADO EN 12 MESES
Recaudación Propria	38.332.764	290.880.623	373.693.426
(+) Recaudación Simple	4.856.158	34.082.946	42.051.707
(+) Otras Recaudación	177.654	1.193.994	1.998.651
(=) Recaudación Bruta	43.366.576	326.157.562	417.743.784
(-) Reembolsos y restituciones	6.327	71.738	879.741
(-) Reuniones de Otras Entidades	1.868.360	18.127.463	21.942.981
(=) Recaudación Neta	41.491.888	307.958.360	394.921.062
Beneficios Previdenciarios	51.401.780	564.708.080	685.802.951
(-) Beneficios devueltos	-272.349	-4.372.446	-5.221.172
(=) Beneficios totales	51.129.432	560.335.634	680.581.779
Saldo Previdenciario (Recaudación Neta - Beneficios Previd.)	-9.637.543	-252.377.274	-285.660.717

Fuente: División de programación Financiera

PARTICIPACIÓN DE LA RECAUDACIÓN NETA Y DEL GASTO CON BENEFICIOS DEL RÉGIMEN GENERAL DE SEGURIDAD SOCIAL EN EL PIB – 2019				
PIB (R\$ Mil) ⁽¹⁾	RECAUDACIÓN NETA (R\$ Mil)	% EN EL PIB	BENEFICIOS DEL RGPS (R\$ Mil)	% EN EL PIB
7.256.926	413.331.295	5,70	626.510.375	8,63

Fuentes: División de programación Financiera del INSS y IBGE

Clientela	BENEFICIOS CONCEDIDOS				BENEFICIOS EMITIDOS	
	Acumulado en 2019		Octubre/2020		Octubre/2020	
	Numero	Valor (R\$ Mil)	Numero	Valor (R\$ Mil)	Numero	Valor (R\$ Mil)
Total	5.190.239	7.559.239	467.890	608.689	35.945.594	48.648.946
Urbano	4.414.384	6.784.288	400.378	538.053	26.311.774	39.557.103
Rural	775.855	774.950	67.512	70.636	9.633.820	9.091.844

Fuentes: INSS / SUB y SINTESE

OTRAS INFORMACIONES DE BENEFICIOS				TIEMPO MEDIANO DE CONCESIÓN (EN DÍAS)	
Septiembre/20		Beneficios		Octubre/2020	
Beneficios Cesados		Suspensos		Rechazados	
Numero	Valor (R\$ Mil)			Septiembre/20	Octubre/2020
517.903	670.940.893	26.904		357.204	
				43	61

Fuentes: INSS / SUB, SINTESE y SUIBE

(1) PIB corriente a precio de mercado, dato preliminar divulgado por el Instituto Brasileño de Geografía y Estadística – IBGE.

(2) Corresponde al número medio mensual de contribuyentes, o sea, a la suma del número de meses con contribución para cada trabajador, dividido por 12.

DATOS POBLACIONALES - 2019	
DISCRIMINACIÓN	TOTAL
Población Residente	209.496.463
Urbana	179.490.578
Rural	30.005.885
Población Económicamente Activa	104.976.213
Ocupada	92.091.317
Desocupada	12.884.896
Población no Económicamente Activa	66.185.439
Población Ocupada Según Posición en el Trabajo Principal:	
Total	92.091.317
Empleados	55.514.628
Con cartera de trabajo firmada	32.652.213
Empleados públicos y militares	7.986.076
Otros y sin declaración	11.227.294
Sector público con y sin contrato formal	3.649.045
Trabajador Doméstico	6.226.424
Con cartera de trabajo firmada	1.756.382
Sin cartera de trabajo firmada y sin declaración	4.470.042
Autónomo	23.823.629
Empleador	4.424.900
Trabajador auxiliar de la familia	2.101.736
Cotizantes para instituto de pensión en cualquier trabajo	58.156.477

Fuente: PNAD Continua 5 visita / IBGE - 2019.

NÚMERO DE COTIZANTES PARA EL RÉGIMEN GENERAL DE PREVISIÓN SOCIAL ⁽²⁾ – 2018	
TOTAL	52.365.738
Empleados	39.344.909
Autónomos	9.920.445
Trabajadores Domesticos	1.900.817
Facultativos	1.197.587
Afiliados Especiales	1.980

Fuente: SPREV / CNIS.

02

EVOLUCIÓN DE LOS BENEFICIOS CONCEDIDOS - 2006/2020

AÑOS/MESES	CANTIDAD				VALOR (R\$)				VALOR MEDIANO (R\$)			TIEMPO MEDIANO DE CONCESIÓN (EN DÍAS)	
	Total	Variación en Relación al año/mes anterior (%)	Clientela		Total	Variación en Relación al año/mes anterior (%)	Clientela		Total	Clientela			
			Urbana	Rural			Urbana	Rural		Urbana	Rural		
2006	Total	4.238.816	7,16	3.221.479	1.017.337	2.454.718.849	18,27	2.108.750.810	345.968.039	579,10	654,59	340,07	...
2007	Total	4.173.350	-1,54	3.157.008	1.016.342	2.565.614.483	4,52	2.185.671.623	379.942.860	614,76	692,32	373,83	...
2008	Total	4.461.842	6,91	3.408.788	1.053.054	2.939.609.022	14,58	2.506.754.117	432.854.905	658,83	735,38	411,05	...
2009	Total	4.473.905	0,27	3.389.215	1.084.690	3.183.818.356	8,31	2.682.419.674	501.398.683	711,64	791,46	462,25	...
2010	Total	4.640.120	3,72	3.565.641	1.074.479	3.581.722.281	12,50	3.033.730.446	547.991.835	771,90	850,82	510,01	...
2011	Total	4.767.039	2,74	3.737.177	1.029.862	3.974.824.813	10,98	3.413.642.786	561.182.027	833,81	913,43	544,91	...
2012	Total	4.957.681	4,00	3.921.951	1.035.730	4.532.732.386	14,04	3.887.990.893	644.741.493	914,28	991,34	622,50	...
2013	Total	5.207.629	5,04	4.169.903	1.037.726	5.142.736.655	13,46	4.438.965.291	703.771.364	987,54	1.064,52	678,19	...
2014	Total	5.211.030	0,07	4.214.863	996.167	5.485.224.495	6,66	4.763.421.962	721.802.533	1.052,62	1.130,15	724,58	...
2015	Total	4.344.701	-16,62	3.546.427	798.274	5.038.457.733	-8,14	4.408.752.229	629.705.504	1.159,68	1.243,15	788,83	...
2016	Total	5.246.464	20,76	4.339.012	907.452	6.848.619.803	35,93	6.048.279.213	800.340.590	1.305,38	1.393,93	881,96	...
2017	Total	5.103.661	-2,72	4.192.164	911.497	6.989.804.383	2,06	6.133.964.141	855.840.242	1.369,57	1.463,20	938,94	...
2018	Total	5.123.777	0,39	4.268.557	855.220	7.062.462.720	1,04	6.246.594.198	815.868.522	1.378,37	1.463,40	953,99	...
2019	Total	5.190.239	1,30	4.414.384	775.855	7.559.238.611	7,03	6.784.288.233	774.950.378	1.456,43	1.536,86	998,83	...
	Enero	336.566	0,01	289.879	46.687	490.433.881	3,78	444.027.476	46.406.405	1.457,17	1.531,77	993,99	65
	Febrero	406.707	20,84	350.336	56.371	589.816.718	20,26	533.555.050	56.261.668	1.450,23	1.522,98	998,06	65
	Marzo	366.178	-9,97	315.687	50.491	535.128.467	-9,27	484.757.725	50.370.741	1.461,39	1.535,56	997,62	64
	Abril	424.928	16,04	363.880	61.048	622.749.281	16,37	561.912.179	60.837.102	1.465,54	1.544,22	996,55	67
	Mayo	497.238	17,02	423.739	73.499	702.772.376	12,85	629.494.512	73.277.864	1.413,35	1.485,57	996,99	64
	Junio	399.153	-19,73	341.144	58.009	586.295.633	-16,57	528.474.587	57.821.046	1.468,85	1.549,12	996,76	73
	Julio	456.259	14,31	381.342	74.917	677.293.433	15,52	602.387.720	74.905.713	1.484,45	1.579,65	999,85	89
	Agosto	506.441	11,00	431.670	74.771	750.210.973	10,77	675.429.096	74.781.877	1.481,34	1.564,69	1.000,15	86
	Septiembre	451.946	-10,76	378.221	73.725	656.233.495	-12,53	582.496.872	73.736.623	1.452,02	1.540,10	1.000,16	80
	Octubre	518.134	14,65	438.882	79.252	748.971.632	14,13	669.663.980	79.307.652	1.445,52	1.525,84	1.000,70	81
	Noviembre	456.190	-11,96	386.754	69.436	667.413.665	-10,89	597.899.403	69.514.262	1.463,02	1.545,94	1.001,13	71
	Diciembre	370.499	-18,78	312.850	57.649	531.919.057	-20,30	474.189.633	57.729.423	1.435,68	1.515,71	1.001,40	75
2020	Enero	355.917	-3,94	296.296	59.621	528.814.758	-0,58	466.827.350	61.987.408	1.485,78	1.575,54	1.039,69	78
	Febrero	390.220	9,64	319.415	70.805	560.043.042	5,91	485.898.104	74.144.938	1.435,20	1.521,21	1.047,17	72
	Marzo	331.338	-15,09	264.602	66.736	466.380.519	-16,72	396.559.538	69.820.980	1.407,57	1.498,70	1.046,23	69
	Abril	453.249	36,79	398.407	54.842	511.358.527	9,64	453.991.320	57.367.208	1.128,21	1.139,52	1.046,05	52
	Mayo	339.658	-25,06	297.278	42.380	425.496.606	-16,79	381.157.982	44.338.623	1.252,72	1.282,16	1.046,22	57
	Junio	432.256	27,26	384.691	47.565	530.286.444	24,63	480.544.738	49.741.706	1.226,79	1.249,17	1.045,76	45
	Julio	446.346	3,26	395.045	51.301	537.552.127	1,37	484.070.862	53.481.265	1.204,34	1.225,36	1.042,50	39
	Agosto	463.398	3,82	395.817	67.581	570.819.938	6,19	500.177.845	70.642.093	1.231,81	1.263,66	1.045,30	42
	Septiembre	448.605	-3,19	377.370	71.235	560.500.693	-1,81	485.997.114	74.503.579	1.249,43	1.287,85	1.045,88	43
	Octubre	467.890	4,30	400.378	67.512	608.689.256	8,60	538.053.229	70.636.027	1.300,92	1.343,86	1.046,27	61
	Subtotal (1)	4.128.877	-5,38	3.529.299	599.578	5.299.941.910	-16,67	4.673.278.081	626.663.828	1.283,63	1.324,14	1.045,17	-

Fuentes: INSS / SUB y SINTESE

(1) Las variaciones corresponden a la razón entre el acumulado del año y el acumulado del mismo periodo del año anterior.

CANTIDAD DE BENEFICIOS CONCEDIDOS - 2019/2020 (en mil)

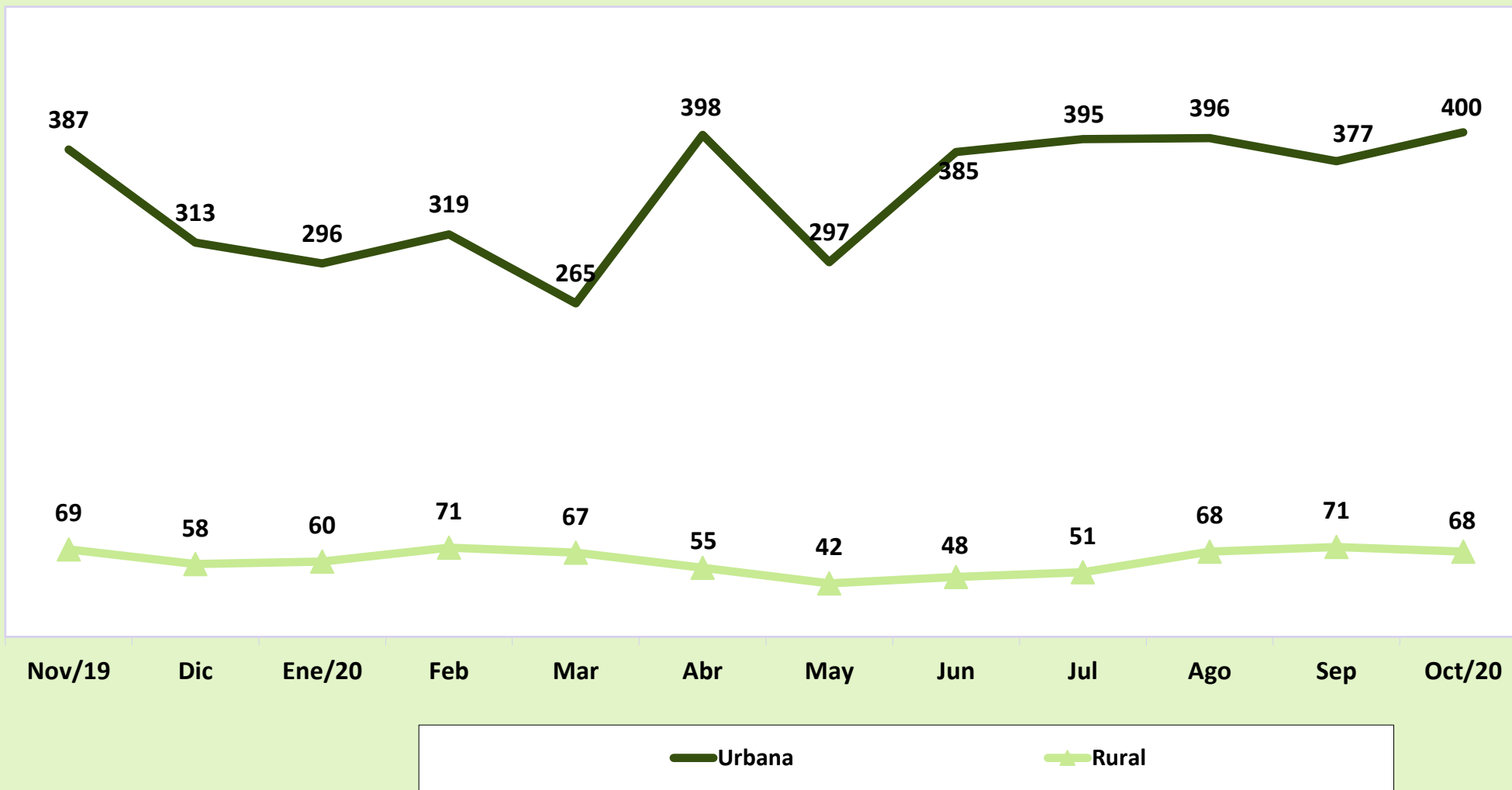

VALOR DE BENEFICIOS CONCEDIDOS - 2019/2020 (En R\$ Mil)

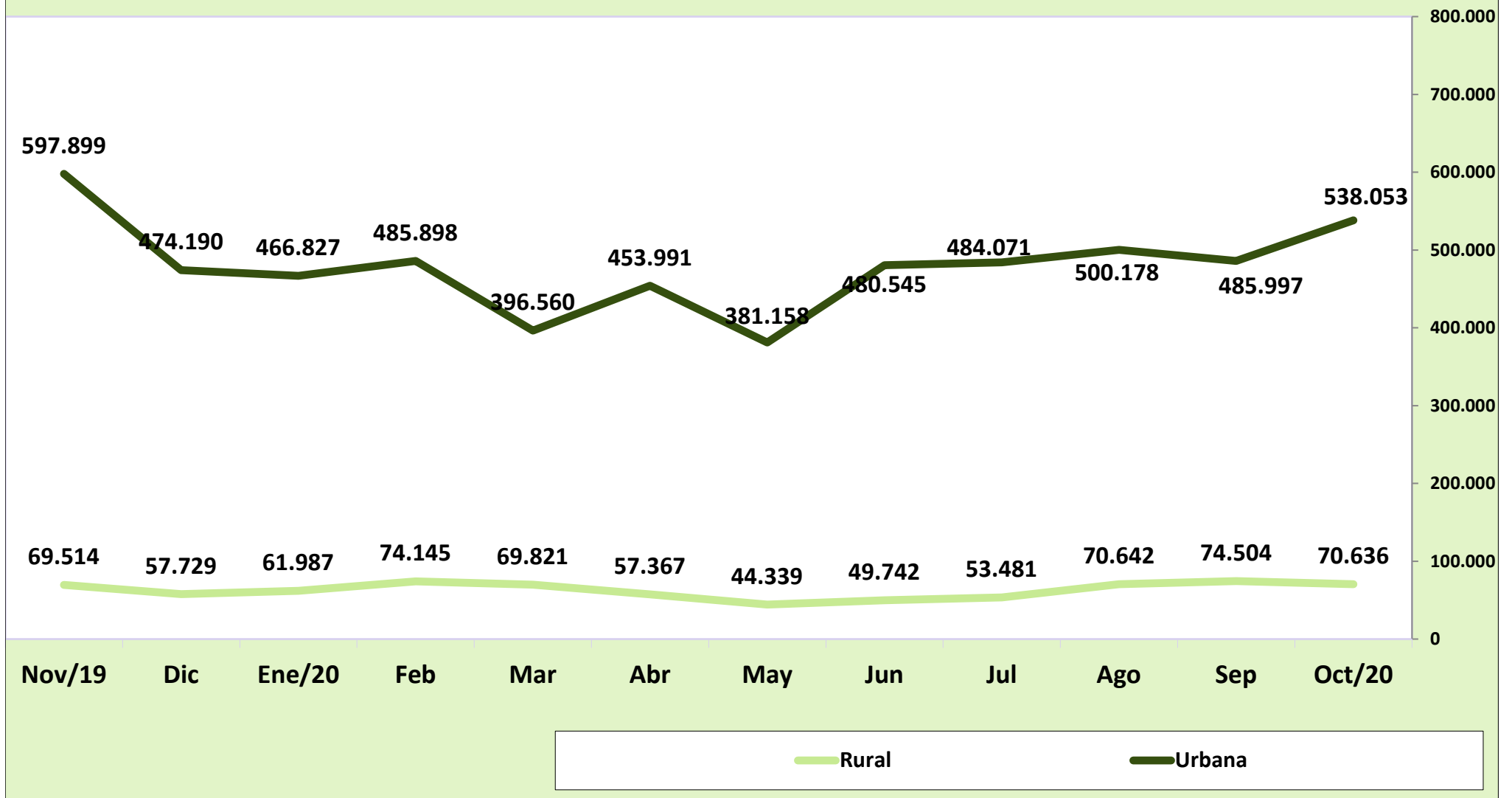

02

EVOLUCIÓN DE LOS BENEFICIOS CONCEDIDOS POR GRANDES GRUPOS DE ESPECIES - 2006/2020

AÑOS/MESES	QUANTIDADE				VALOR (R\$)				VALOR MEDIANO (R\$)				
	Total	Grand Grupos de Especies			Total	Grandes Grupos de Especies			Total	Grandes Grupos de Especies			
		RGPS	Asistencial	BLE		RGPS	Asistencial	BLE		RGPS	Assis-tencial	BLE	
2006	Total	4.238.816	3.932.623	305.493	700	2.454.718.849	2.351.066.546	103.022.256	630.047	579,10	597,84	337,23	900,07
2007	Total	4.173.350	3.846.213	326.509	628	2.565.614.483	2.442.972.963	122.059.721	581.799	614,76	635,16	373,83	926,43
2008	Total	4.461.842	4.083.135	377.324	1.383	2.939.609.022	2.783.625.365	154.770.467	1.213.190	658,83	681,74	410,18	877,22
2009	Total	4.473.905	4.108.220	362.090	3.595	3.183.818.356	3.013.322.876	167.087.472	3.408.009	711,64	733,49	461,45	947,99
2010	Total	4.640.120	4.261.083	376.438	2.599	3.581.722.281	3.387.149.314	191.746.367	2.826.601	771,90	794,90	509,37	1.087,57
2011	Total	4.767.039	4.423.616	341.291	2.132	3.974.824.813	3.786.637.079	185.733.712	2.454.023	833,81	856,00	544,21	1.151,04
2012	Total	4.957.681	4.629.268	327.038	1.375	4.532.732.386	4.327.514.932	203.419.876	1.797.578	914,28	934,82	622,01	1.307,33
2013	Total	5.207.629	4.851.554	355.165	910	5.142.736.655	4.900.654.776	240.705.598	1.376.281	987,54	1.010,12	677,73	1.512,40
2014	Total	5.211.030	4.866.734	343.669	627	5.485.224.495	5.235.465.186	248.766.109	993.200	1.052,62	1.075,77	723,85	1.584,05
2015	Total	4.344.701	4.065.490	278.683	528	5.038.457.733	4.817.687.216	219.840.504	930.013	1.159,68	1.185,02	788,86	1.761,39
2016	Total	5.246.464	4.890.080	355.890	494	6.848.619.803	6.533.395.135	314.284.549	940.120	1.305,38	1.336,05	883,09	1.903,08
2017	Total	5.103.661	4.770.262	332.821	578	6.989.804.383	6.675.734.950	312.915.154	1.154.279	1.369,57	1.399,45	940,19	1.997,02
2018	Total	5.123.777	4.810.947	312.430	400	7.062.462.720	6.763.042.808	298.568.365	851.548	1.378,37	1.405,76	955,63	2.128,87
2019	Total	5.190.239	4.895.718	294.158	363	7.559.238.611	7.264.854.553	293.511.429	872.629	1.456,43	1.483,92	997,80	2.403,94
	Enero	336.566	319.794	16.753	19	490.433.881	473.727.100	16.663.256	43.525	1.457,17	1.481,35	994,64	2.290,77
	Febrero	406.707	386.394	20.281	32	589.816.718	569.489.850	20.240.553	86.315	1.450,23	1.473,86	998,01	2.697,34
	Marzo	366.178	349.084	17.073	21	535.128.467	518.049.428	17.038.882	40.157	1.461,39	1.484,03	998,00	1.912,21
	Abril	424.928	404.164	20.728	36	622.749.281	601.986.679	20.686.502	76.099	1.465,54	1.489,46	998,00	2.113,87
	Mayo	497.238	478.671	18.533	34	702.772.376	684.203.937	18.495.756	72.683	1.413,35	1.429,38	997,99	2.137,74
	Junio	399.153	382.185	16.945	23	586.295.633	569.339.660	16.911.235	44.738	1.468,85	1.489,70	998,01	1.945,14
	Julio	456.259	437.157	19.056	46	677.293.433	658.183.925	19.018.161	91.347	1.484,45	1.505,60	998,01	1.985,80
	Agosto	506.441	476.514	29.896	31	750.210.973	720.313.271	29.835.517	62.185	1.481,34	1.511,63	997,98	2.005,98
	Septiembre	451.946	428.627	23.288	31	656.233.495	632.919.903	23.241.258	72.334	1.452,02	1.476,62	997,99	2.333,36
	Octubre	518.134	469.356	48.743	35	748.971.632	700.245.950	48.645.327	80.354	1.445,52	1.491,93	998,00	2.295,83
	Noviembre	456.190	420.260	35.902	28	667.413.665	631.478.146	35.830.106	105.413	1.463,02	1.502,59	998,00	3.764,74
	Diciembre	370.499	343.512	26.960	27	531.919.057	504.916.704	26.904.874	97.479	1.435,68	1.469,87	997,96	3.610,32
2020	Enero	355.917	330.382	25.510	25	528.814.758	502.306.257	26.458.056	50.445	1.485,78	1.520,38	1.037,16	2.017,82
	Febrero	390.220	358.999	30.949	272	560.043.042	527.405.723	32.341.818	295.502	1.435,20	1.469,10	1.045,00	1.086,40
	Marzo	331.338	305.854	25.459	25	466.380.519	439.723.590	26.604.656	52.273	1.407,57	1.437,69	1.045,00	2.090,92
	Abril	453.249	277.623	175.601	25	511.358.527	392.812.869	118.497.989	47.669	1.128,21	1.414,91	674,81	1.906,75
	Mayo	339.658	310.106	29.521	31	425.496.606	400.449.053	24.948.765	98.788	1.252,72	1.291,33	845,12	3.186,71
	Junio	432.256	408.351	23.855	50	530.286.444	508.818.411	21.396.636	71.396	1.226,79	1.246,03	896,95	1.427,93
	Julio	446.346	423.516	22.812	18	537.552.127	516.790.433	20.729.284	32.411	1.204,34	1.220,24	908,70	1.800,59
	Agosto	463.398	435.331	28.021	46	570.819.938	546.390.283	24.339.712	89.943	1.231,81	1.255,11	868,62	1.955,29
	Septiembre	448.605	422.938	25.623	44	560.500.693	535.829.494	24.600.044	71.154	1.249,43	1.266,92	960,08	1.617,14
	Octubre	467.890	435.938	31.919	33	608.689.256	580.064.390	28.570.223	54.643	1.300,92	1.330,61	895,09	1.655,85
	Subtotal ⁽¹⁾	4.128.877	3.709.038	419.270	569	5.299.941.910	4.950.590.503	348.487.182	864.224	1.283,63	1.334,74	831,18	1.518,85

Fuentes: INSS / SUB y SINTESE

(1) Las variaciones corresponden a la razón entre el acumulado del año y el acumulado del mismo periodo del año anterior.

CANTIDAD DE BENEFICIOS CONCEDIDOS - 2006/2020

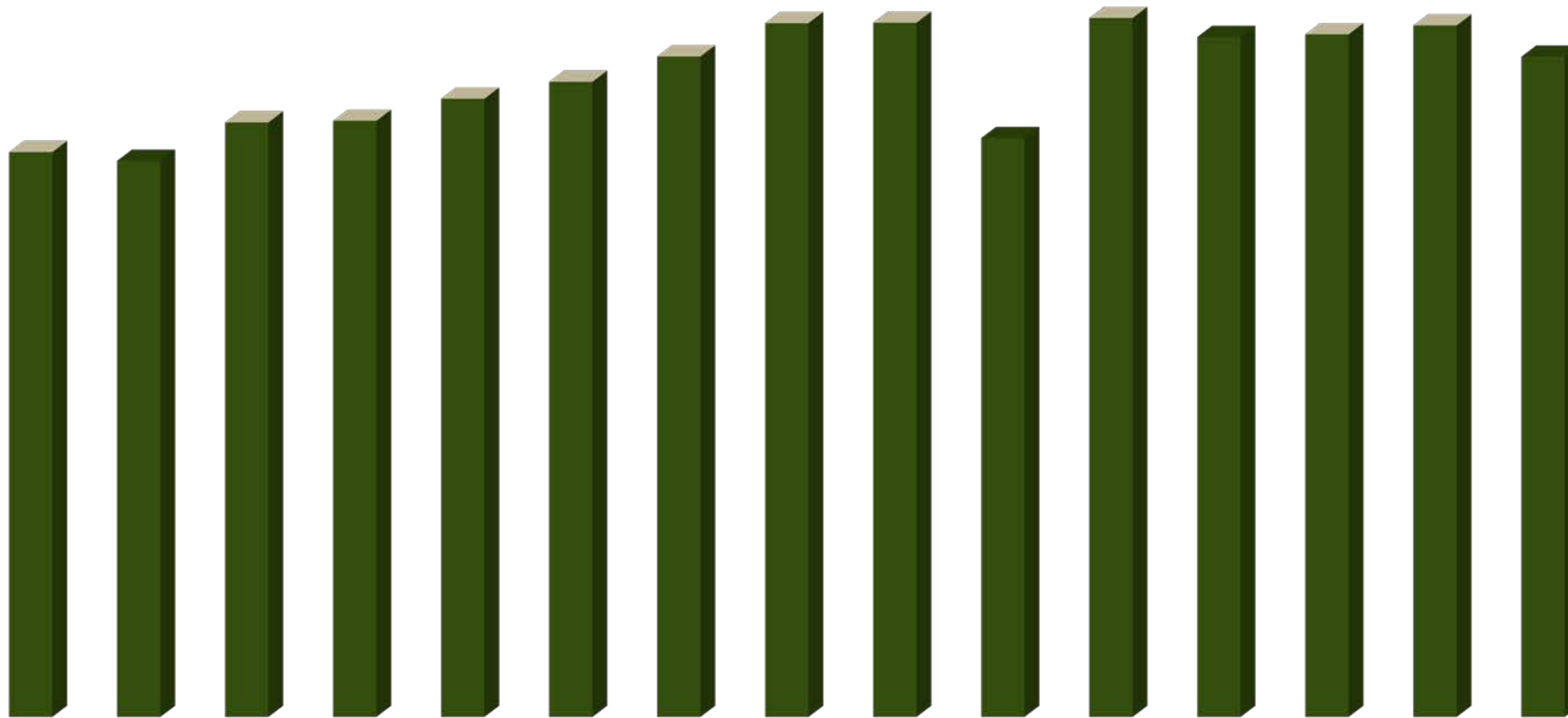

	2006	2007	2008	2009	2010	2011	2012	2013	2014	2015	2016	2017	2018	2019	Nov/19 a Oct/20
Variación	7,2%	-1,5%	6,9%	0,3%	3,7%	2,7%	4,0%	5,0%	0,1%	-16,6%	20,8%	-2,7%	0,4%	1,3%	-4,5%
Cantidad	4.238.816	4.173.350	4.461.842	4.473.905	4.640.120	4.767.039	4.957.681	5.207.629	5.211.030	4.344.701	5.246.464	5.103.661	5.123.777	5.190.239	4.955.566

04

BENEFICIOS CONCEDIDOS SEGÚN LOS GRUPOS DE ESPECIES

GRUPOS DE ESPECIES	CANTIDAD							VALOR (R\$)						VALOR MEDIANO (R\$)			
	Total	% del total	% del grupo	% del sub grupo	Variación en Relación al mes anterior (en %)	Clientela		Total	% del total	% del grupo	% del sub grupo	Variación en Relación al mes anterior (en %)	Clientela		Total	Clientela	
						Urbana	Rural						Urbana	Rural		Urbana	Rural
TOTAL	467.890	100,00			4,30	400.378	67.512	608.689.256	100,00			8,60	538.053.229	70.636.027	1.300,92	1.343,86	1.046,27
BENEFICIOS DEL RGPS	435.938	93,17	100,00		3,07	368.426	67.512	580.064.390	95,30	100,00		8,26	509.428.363	70.636.027	1.330,61	1.382,72	1.046,27
Previsionales	423.172	90,44	97,07	100,00	1,23	355.839	67.333	558.859.030	91,81	96,34	100,00	5,78	488.387.590	70.471.441	1.320,64	1.372,50	1.046,61
Jubilados	85.525	18,28	19,62	20,21	-10,33	57.463	28.062	130.823.077	21,49	22,55	23,41	-12,03	101.437.149	29.385.927	1.529,65	1.765,26	1.047,18
Edad	55.853	11,94	12,81	13,20	-5,54	28.951	26.902	68.952.031	11,33	11,89	12,34	-5,55	40.818.118	28.133.913	1.234,53	1.409,90	1.045,79
Invalidez	7.258	1,55	1,66	1,72	-20,05	6.150	1.108	9.663.439	1,59	1,67	1,73	-21,23	8.497.537	1.165.901	1.331,42	1.381,71	1.052,26
Tiempo de Contribución	22.414	4,79	5,14	5,30	-17,52	22.362	52	52.207.607	8,58	9,00	9,34	-17,72	52.121.494	86.113	2.329,24	2.330,81	1.656,02
Pensiones por Muerte	46.081	9,85	10,57	10,89	3,86	34.786	11.295	74.142.813	12,18	12,78	13,27	2,69	62.259.084	11.883.728	1.608,97	1.789,77	1.052,12
Auxilios	247.486	52,89	56,77	58,48	9,03	235.568	11.918	303.777.349	49,91	52,37	54,36	21,98	291.358.238	12.419.111	1.227,45	1.236,83	1.042,05
Enfermedad	245.942	52,56	56,42	58,12	9,21	234.139	11.803	302.093.969	49,63	52,08	54,06	22,27	289.755.186	12.338.783	1.228,31	1.237,53	1.045,39
Accidente	826	0,18	0,19	0,20	-11,56	746	80	736.500	0,12	0,13	0,13	-9,43	694.703	41.797	891,65	931,24	522,46
Reclusión	718	0,15	0,16	0,17	-16,02	683	35	946.881	0,16	0,16	0,17	-16,73	908.350	38.531	1.318,78	1.329,94	1.100,89
Salario-Maternidad	44.080	9,42	10,11	10,42	-14,08	28.022	16.058	50.115.792	8,23	8,64	8,97	-14,18	33.333.118	16.782.674	1.136,93	1.189,53	1.045,13
Abono de perman. en Serv. 20%	-	-	-	-	-	-	-	-	-	-	-	-	-	-	-	-	-
Accidentarios	12.766	2,73	2,93	100,00	160,80	12.587	179	21.205.360	3,48	3,66	100,00	183,34	21.040.774	164.586	1.661,08	1.671,63	919,48
Jubilación por Invalidez	304	0,06	0,07	2,38	-26,03	285	19	566.123	0,09	0,10	2,67	-31,36	546.127	19.996	1.862,25	1.916,23	1.052,42
Pensión por muerte	22	0,00	0,01	0,17	46,67	21	1	52.451	0,01	0,01	0,25	104,32	50.982	1.468	2.384,12	2.427,73	1.468,22
Auxilio-Enfermedad	10.539	2,25	2,42	82,56	332,10	10.429	110	18.312.416	3,01	3,16	86,36	327,84	18.197.466	114.950	1.737,59	1.744,89	1.045,00
Auxilio-Accidente	1.892	0,40	0,43	14,82	-6,10	1.843	49	2.269.557	0,37	0,39	10,70	-3,21	2.241.385	28.172	1.199,55	1.216,16	574,94
Auxilio-Suplementar	9	0,00	0,00	0,07	-40,00	9	-	4.813	0,00	0,00	0,02	-44,75	4.813	-	534,81	534,81	-
BENEFICIOS ASISTENCIALES	31.919	6,82	100,00		24,57	31.919	-	28.570.223	4,69	100,00		16,14	28.570.223	-	895,09	895,09	-
Amparos Asistenciales (LOAS)	21.170	4,52	66,32	100,00	2,09	21.170	-	22.122.650	3,63	77,43	100,00	2,10	22.122.650	-	1.045,00	1.045,00	-
Anciano	14.616	3,12	45,79	69,04	-13,46	14.616	-	15.273.720	2,51	53,46	69,04	-13,46	15.273.720	-	1.045,00	1.045,00	-
Portador de Deficiencia	6.554	1,40	20,53	30,96	70,41	6.554	-	6.848.930	1,13	23,97	30,96	70,43	6.848.930	-	1.045,00	1.045,00	-
Anticipación de bpc	10.749	2,30	33,68	50,77	119,95	10.749	-	6.447.573	1,06	22,57	29,14	119,95	6.447.573	-	599,83	599,83	-
BENEFICIOS DE LA LEGISLACIÓN ESPECÍFICA (BLE) ⁽¹⁾	33	0,01	-	-	-25,00	33	-	54.643	0,01	-	-	-23,20	54.643	-	1.655,85	1.655,85	-

Fuentes: INSS / SUB y SINTESE

(1) Incluye las siguientes especies: 22 pensión por muerte estatutaria; 26 - Pensión especial (Ley N° 593/48), 37 - Jubilación de extra numerario de la Unión; 38 Jubilación de la extinta CAPIN; 56 - Pensiones mensual de por vida por el síndrome de talidomida; 58 - Jubilación excepcional del amnistiado; 59 - Pensión por muerte excepcional del amnistiado; 76 - Salario-Familia estatutaria del RFFSA; 85 - pensión mensual vitalicia del cauchero; 86 - pensión mensual vitalicia del dependiente del cauchero; 89 - pensión especial para las víctimas de hemodiálisis Caruaru; 96 - pensión especial a las personas afectadas por lepra. Excluyendo el BLE adicional

DISTRIBUCIÓN DE LA CANTIDAD DE BENEFICIOS CONCEDIDOS POR GRUPOS DE ESPECIES, SEGÚN LAS MAYORES CANTIDADES (%)

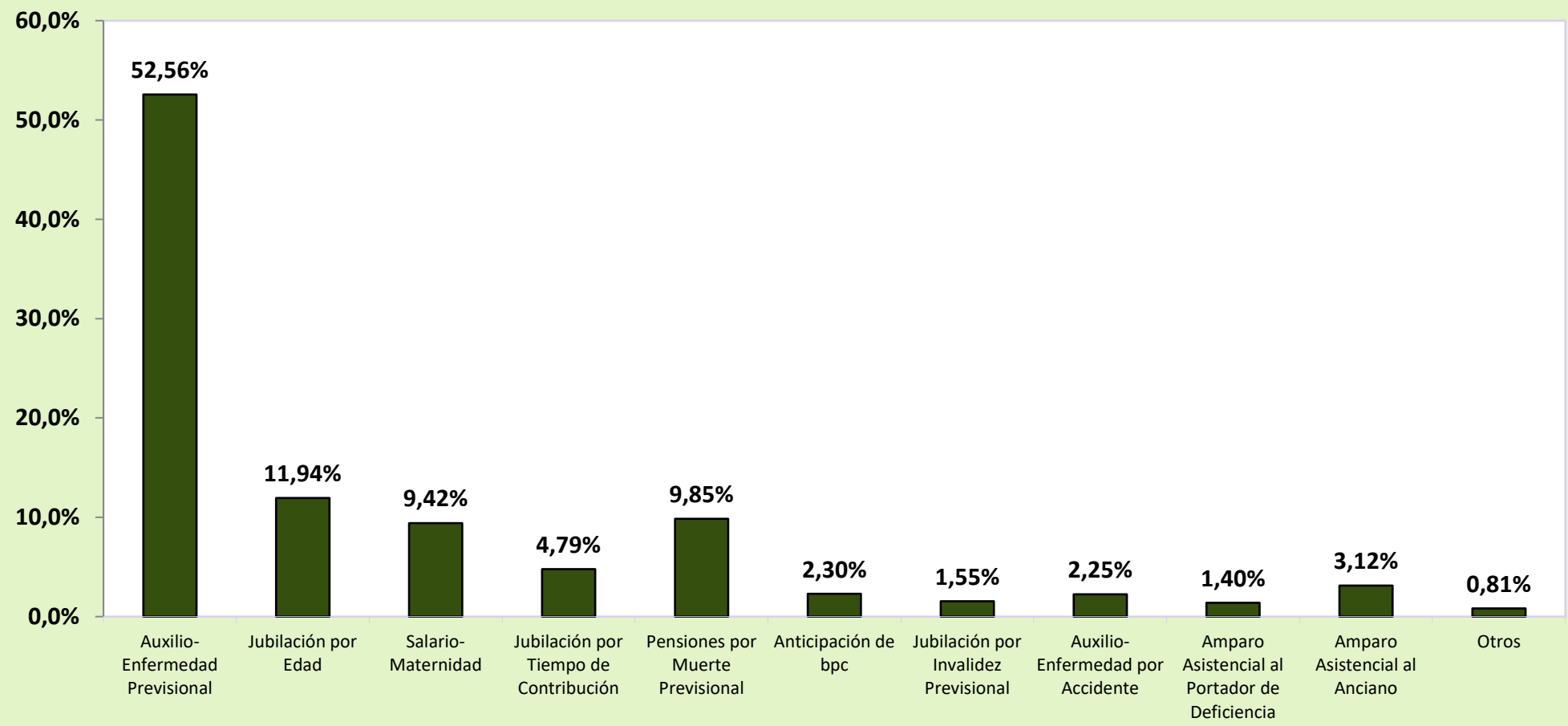

DISTRIBUCIÓN DEL VALOR DE BENEFICIOS CONCEDIDOS POR GRUPOS DE ESPECIES, SEGÚN LOS MAYORES VALORES (%)

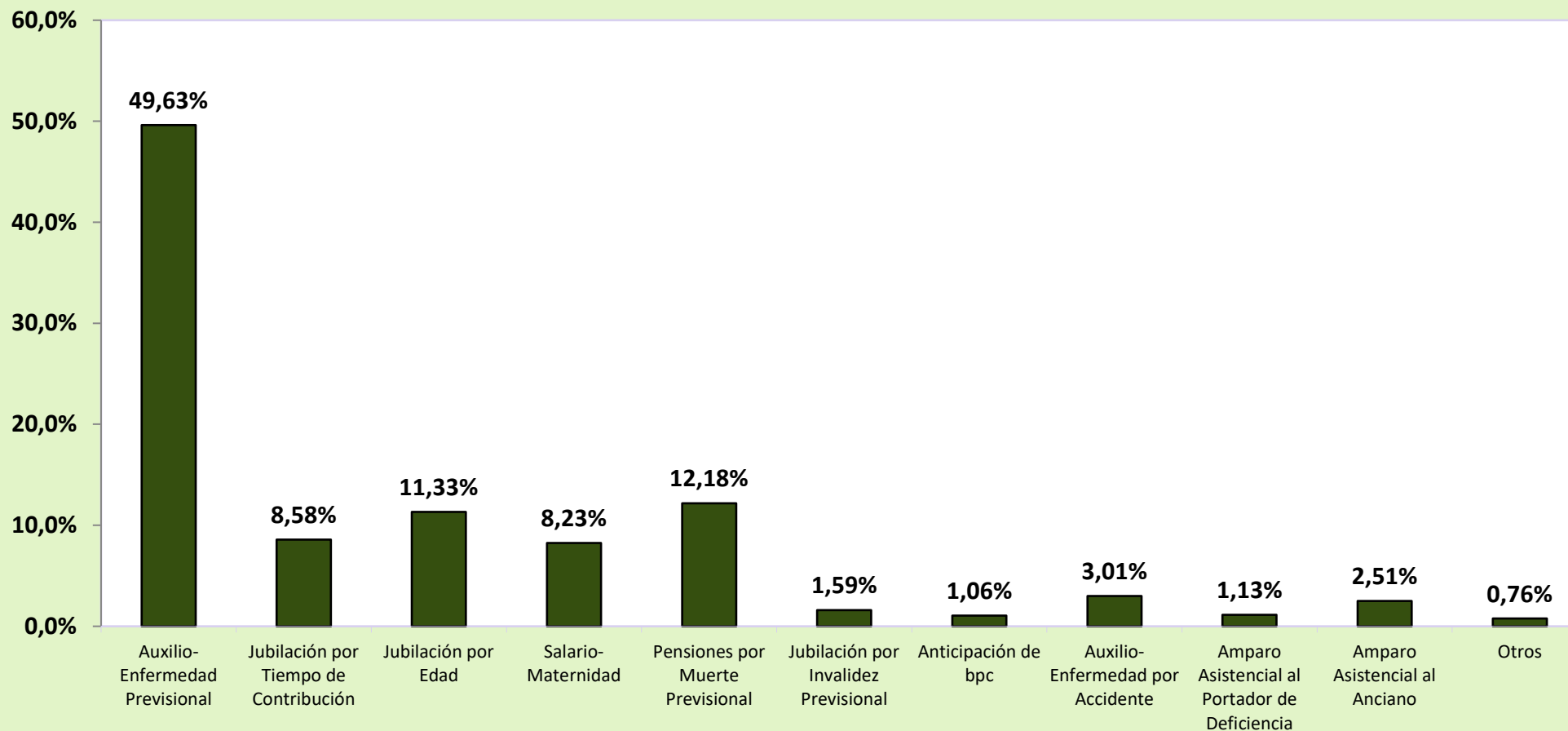

**DISTRIBUCIÓN DE LA CANTIDAD DE BENEFICIOS,
CONCEDIDOS SEGÚN LA CLIENTELA**

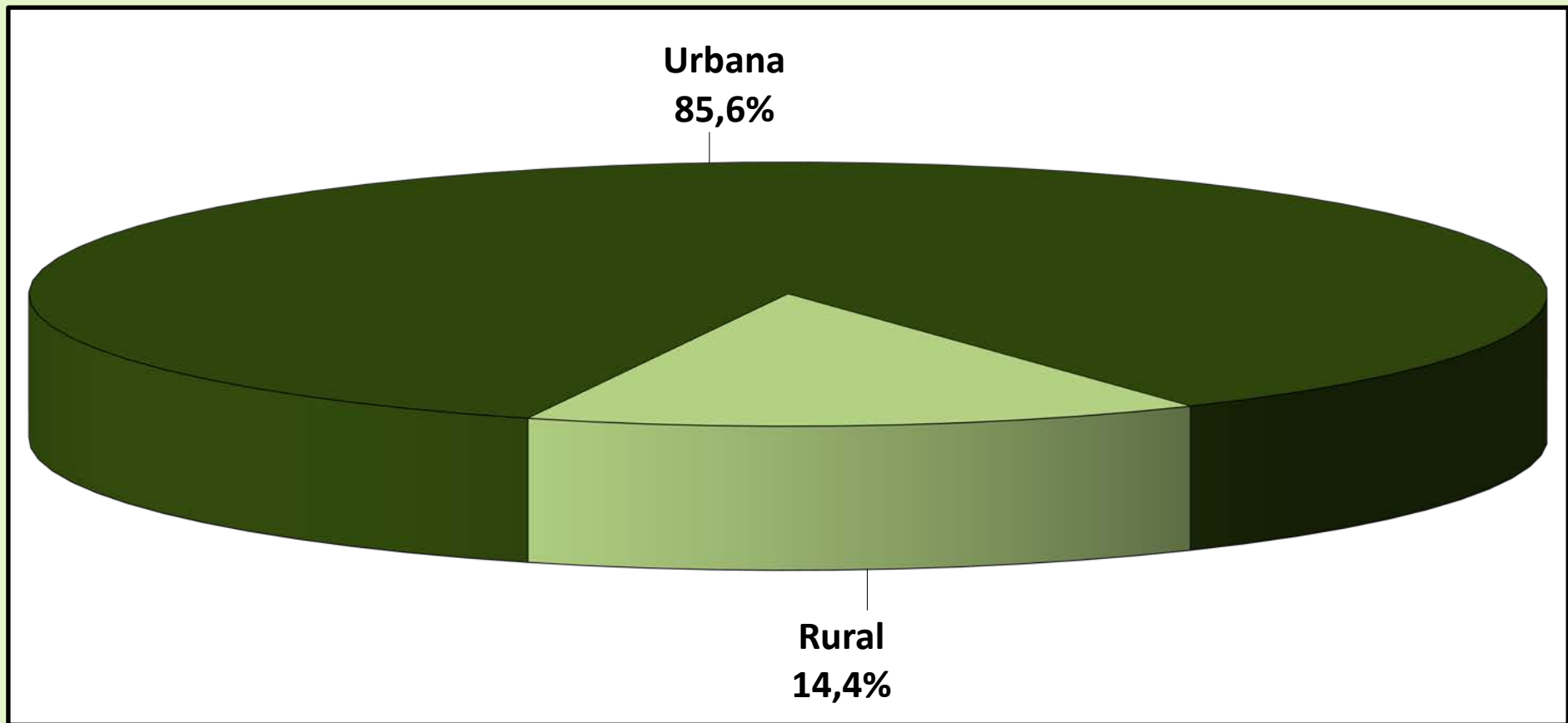

DISTRIBUCIÓN DEL VALOR DE BENEFICIOS CONCEDIDOS, SEGÚN LA CLIENTELA

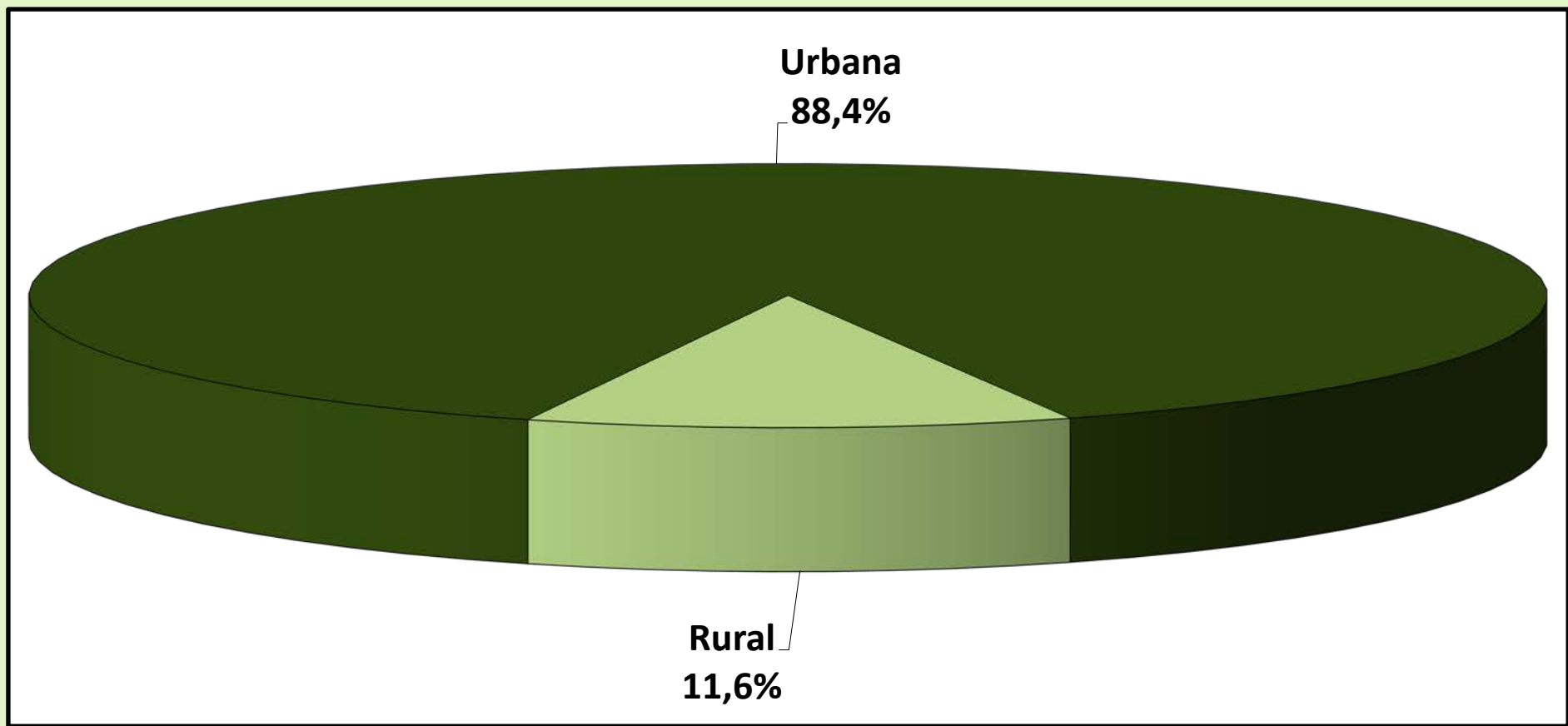

05

CANTIDAD DE JUBILACIONES CONCEDIDAS POR RANGOS DE EDAD SEGÚN CLIENTELA, SEXO Y GRUPOS DE ESPECIES

URBANA

Rangos de Edad	HOMBRES				MUJERES			
	Jubilación por			Total	Jubilación por			Total
	Edad	Tiempo de Contribución	Invalidez		Edad	Tiempo de Contribución	Invalidez	
Hasta 45	–	717	767	1.484	–	410	512	922
46 a 50	–	2.565	441	3.006	1	1.686	374	2.061
51 a 55	3	4.827	737	5.567	15	3.076	570	3.661
56 a 60	27	4.698	871	5.596	9.393	2.113	705	12.211
61 a 65	10.411	2.068	631	13.110	5.145	129	429	5.703
66 a 70	1.456	46	95	1.597	1.699	22	195	1.916
71 o más	277	4	24	305	524	1	84	609
Total	12.174	14.925	3.566	30.665	16.777	7.437	2.869	27.083

RURAL

Rangos de Edad	HOMBRES				MUJERES			
	Jubilación por			Total	Jubilación por			Total
	Edad	Tiempo de Contribución	Invalidez		Edad	Tiempo de Contribución	Invalidez	
Hasta 45	1	–	146	147	2	–	147	149
46 a 50	–	5	98	103	3	1	93	97
51 a 55	10	14	189	213	10.930	1	144	11.075
56 a 60	9.663	15	182	9.860	3.107	1	41	3.149
61 a 65	1.899	15	42	1.956	746	–	24	770
66 a 70	189	–	9	198	154	–	3	157
71 o más	62	–	5	67	136	–	4	140
Total	11.824	49	671	12.544	15.078	3	456	15.537

TOTAL

Rangos de Edad	HOMBRES				MUJERES			
	Jubilación por			Total	Jubilación por			Total
	Edad	Tiempo de Contribución	Invalidez		Edad	Tiempo de Contribución	Invalidez	
Hasta 45	1	717	913	1.631	2	410	659	1.071
46 a 50	–	2.570	539	3.109	4	1.687	467	2.158
51 a 55	13	4.841	926	5.780	10.945	3.077	714	14.736
56 a 60	9.690	4.713	1.053	15.456	12.500	2.114	746	15.360
61 a 65	12.310	2.083	673	15.066	5.891	129	453	6.473
66 a 70	1.645	46	104	1.795	1.853	22	198	2.073
71 o más	339	4	29	372	660	1	88	749
Total	23.998	14.974	4.237	43.209	31.855	7.440	3.325	42.620

Fuentes: INSS / SUB y SINTESE

Obs.: Las jubilaciones concedidas en edad inferior al mínimo legal y jubilaciones por tiempo de contribución precocial ocurren por procesos judiciales o concesión en los términos de la Ley Complementar nº 142/2013

05

VALOR MEDIO DE JUBILACIONES CONCEDIDAS POR RANGOS DE EDAD SEGÚN CLIENTELA, SEXO Y GRUPOS DE ESPECIES

URBANA

Rangos de Edad	HOMBRES				MUJERES			
	Jubilación por			Total	Jubilación por			Total
	Edad	Tiempo de Contribución	Invalidez		Edad	Tiempo de Contribución	Invalidez	
Hasta 45	–	3.033,57	1.494,91	2.238,32	–	1.429,42	1.334,05	1.376,46
46 a 50	–	2.707,91	1.688,13	2.558,30	1.045,00	1.755,34	1.238,22	1.661,15
51 a 55	1.623,58	2.445,18	1.651,29	2.339,64	1.373,13	1.997,93	1.235,34	1.876,64
56 a 60	1.440,63	2.457,96	1.489,13	2.302,26	1.249,30	1.997,61	1.194,38	1.375,62
61 a 65	1.663,81	2.507,54	1.549,05	1.791,38	1.208,56	2.526,74	1.127,73	1.232,30
66 a 70	1.656,94	2.858,41	1.479,31	1.680,98	1.163,69	3.059,05	1.084,17	1.177,36
71 o más	1.590,57	5.409,70	1.405,52	1.626,10	1.236,30	6.114,29	1.182,67	1.236,91
Total	1.660,82	2.533,33	1.558,27	2.073,56	1.227,83	1.924,37	1.215,36	1.417,78

RURAL

Rangos de Edad	HOMBRES				MUJERES			
	Jubilación por			Total	Jubilación por			Total
	Edad	Tiempo de Contribución	Invalidez		Edad	Tiempo de Contribución	Invalidez	
Hasta 45	1.045,00	–	1.072,99	1.072,80	1.045,00	–	1.048,50	1.048,46
46 a 50	–	1.246,06	1.056,57	1.065,77	1.045,00	1.133,82	1.045,70	1.046,58
51 a 55	1.045,00	1.629,68	1.050,41	1.088,23	1.045,10	1.432,69	1.045,00	1.045,14
56 a 60	1.046,19	1.637,86	1.048,73	1.047,14	1.045,07	1.045,00	1.045,00	1.045,07
61 a 65	1.048,47	1.925,86	1.061,22	1.055,48	1.045,56	–	1.045,00	1.045,54
66 a 70	1.052,61	–	1.045,00	1.052,27	1.045,00	–	1.045,00	1.045,00
71 o más	1.045,00	–	1.045,00	1.045,00	1.045,00	–	1.045,00	1.045,00
Total	1.046,66	1.683,71	1.056,33	1.049,66	1.045,12	1.203,84	1.046,27	1.045,18

TOTAL

Rangos de Edad	HOMBRES				MUJERES			
	Jubilación por			Total	Jubilación por			Total
	Edad	Tiempo de Contribución	Invalidez		Edad	Tiempo de Contribución	Invalidez	
Hasta 45	1.045,00	3.033,57	1.427,44	2.133,27	1.045,00	1.429,42	1.270,35	1.330,83
46 a 50	–	2.705,07	1.573,30	2.508,86	1.045,00	1.754,97	1.199,88	1.633,53
51 a 55	1.178,52	2.442,82	1.528,65	2.293,52	1.045,55	1.997,75	1.196,95	1.251,71
56 a 60	1.047,29	2.455,35	1.413,01	1.501,57	1.198,54	1.997,16	1.186,17	1.307,85
61 a 65	1.568,89	2.503,35	1.518,61	1.695,84	1.187,92	2.526,74	1.123,35	1.210,08
66 a 70	1.587,51	2.858,41	1.441,73	1.611,63	1.153,83	3.059,05	1.083,57	1.167,34
71 o más	1.490,79	5.409,70	1.343,36	1.521,44	1.196,88	6.114,29	1.176,41	1.201,04
Total	1.358,22	2.530,55	1.478,78	1.776,31	1.141,35	1.924,07	1.192,17	1.281,95

Fuentes: INSS / SUB y SINTESE

Obs.: Las jubilaciones concedidas en edad inferior al mínimo legal y jubilaciones por tiempo de contribución precocial ocurren por procesos judiciales o concesión en los términos de la Ley Complementar nº 142/2013

06

BENEFICIOS CONCEDIDOS POR GRANDES GRUPOS SEGÚN LOS RANGOS DE VALORES

RANGOS DE VALORES (EN BENEFICIO MÍNIMO)	CANTIDAD						VALOR (R\$)					
	Total	% sobre el total	% Acumulado	Beneficios del RGPS	Beneficios Asistenciales	BLE	Total	% sobre el total	% Acumulado	Beneficios del RGPS	Beneficios Asistenciales	BLE
TOTAL	467.890	100,00	–	435.938	31.919	33	608.689.256	100,00	–	580.064.390	28.570.223	54.643
< 1	12.549	2,68	2,68	1.800	10.749	–	7.741.002	1,27	1,27	1.293.429	6.447.573	–
= 1	329.749	70,48	73,16	308.566	21.170	13	344.587.705	56,61	57,88	322.451.470	22.122.650	13.585
1 - 2	83.212	17,78	90,94	83.192	–	20	120.097.991	19,73	77,61	120.056.933	–	41.058
2 - 3	24.235	5,18	96,12	24.235	–	–	61.593.396	10,12	87,73	61.593.396	–	–
3 - 4	11.240	2,40	98,52	11.240	–	–	40.290.632	6,62	94,35	40.290.632	–	–
4 - 5	4.832	1,03	99,56	4.832	–	–	22.371.331	3,68	98,03	22.371.331	–	–
5 - 6	1.916	0,41	99,97	1.916	–	–	10.832.980	1,78	99,81	10.832.980	–	–
6 - 7	101	0,02	99,99	101	–	–	673.205	0,11	99,92	673.205	–	–
7 - 8	37	0,01	100,00	37	–	–	288.298	0,05	99,97	288.298	–	–
8 - 9	10	0,00	100,00	10	–	–	87.487	0,01	99,98	87.487	–	–
9 - 10	2	0,00	100,00	2	–	–	19.679	0,00	99,98	19.679	–	–
10 - 20	6	0,00	100,00	6	–	–	84.432	0,01	100,00	84.432	–	–
20 - 30	1	0,00	100,00	1	–	–	21.117	0,00	100,00	21.117	–	–
30 - 40	–	–	100,00	–	–	–	–	–	100,00	–	–	–
40 - 50	–	–	100,00	–	–	–	–	–	100,00	–	–	–
50 - 60	–	–	100,00	–	–	–	–	–	100,00	–	–	–
60 - 70	–	–	100,00	–	–	–	–	–	100,00	–	–	–
70 - 80	–	–	100,00	–	–	–	–	–	100,00	–	–	–
80 - 90	–	–	100,00	–	–	–	–	–	100,00	–	–	–
90 - 100	–	–	100,00	–	–	–	–	–	100,00	–	–	–
> 100	–	–	100,00	–	–	–	–	–	100,00	–	–	–

Fuentes: INSS / SUB y SINTESE

07

BENEFICIOS CONCEDIDOS POR CLIENTELA Y GRANDES GRUPOS SEGÚN LOS RANGOS DE VALORES

RANGOS DE VALORES (EN BENEFICIO MÍNIMO)	CLIENTELA URBANA								CLIENTELA RURAL					
	Cantidad				Valor (R\$)				Cantidad			Valor (R\$)		
	Total	Beneficios del RGPS	Beneficios Asistenciales	BLE	Total	Beneficios del RGPS	Beneficios Asistenciales	BLE	Total	Beneficios del RGPS	Beneficios Asistenciales	Total	Beneficios del RGPS	Beneficios Asistenciales
TOTAL	400.378	368.426	31.919	33	538.053.229	509.428.363	28.570.223	54.643	67.512	67.512	-	70.636.027	70.636.027	-
< 1	12.415	1.666	10.749	-	7.669.671	1.222.099	6.447.573	-	134	134	-	71.331	71.331	-
= 1	262.600	241.417	21.170	13	274.417.000	252.280.765	22.122.650	13.585	67.149	67.149	-	70.170.705	70.170.705	-
1 - 2	83.024	83.004	-	20	119.834.275	119.793.217	-	41.058	188	188	-	263.716	263.716	-
2 - 3	24.212	24.212	-	-	61.535.317	61.535.317	-	-	23	23	-	58.079	58.079	-
3 - 4	11.227	11.227	-	-	40.242.825	40.242.825	-	-	13	13	-	47.808	47.808	-
4 - 5	4.828	4.828	-	-	22.352.496	22.352.496	-	-	4	4	-	18.835	18.835	-
5 - 6	1.915	1.915	-	-	10.827.425	10.827.425	-	-	1	1	-	5.554	5.554	-
6 - 7	101	101	-	-	673.205	673.205	-	-	-	-	-	-	-	-
7 - 8	37	37	-	-	288.298	288.298	-	-	-	-	-	-	-	-
8 - 9	10	10	-	-	87.487	87.487	-	-	-	-	-	-	-	-
9 - 10	2	2	-	-	19.679	19.679	-	-	-	-	-	-	-	-
10 - 20	6	6	-	-	84.432	84.432	-	-	-	-	-	-	-	-
20 - 30	1	1	-	-	21.117	21.117	-	-	-	-	-	-	-	-
30 - 40	-	-	-	-	-	-	-	-	-	-	-	-	-	-
40 - 50	-	-	-	-	-	-	-	-	-	-	-	-	-	-
50 - 60	-	-	-	-	-	-	-	-	-	-	-	-	-	-
60 - 70	-	-	-	-	-	-	-	-	-	-	-	-	-	-
70 - 80	-	-	-	-	-	-	-	-	-	-	-	-	-	-
80 - 90	-	-	-	-	-	-	-	-	-	-	-	-	-	-
90 - 100	-	-	-	-	-	-	-	-	-	-	-	-	-	-
> 100	-	-	-	-	-	-	-	-	-	-	-	-	-	-

Fuentes: INSS / SUB y SINTESE

CANTIDAD DE BENEFICIOS CONCEDIDOS, SEGÚN LOS RANGOS DE VALORES – (EN %)

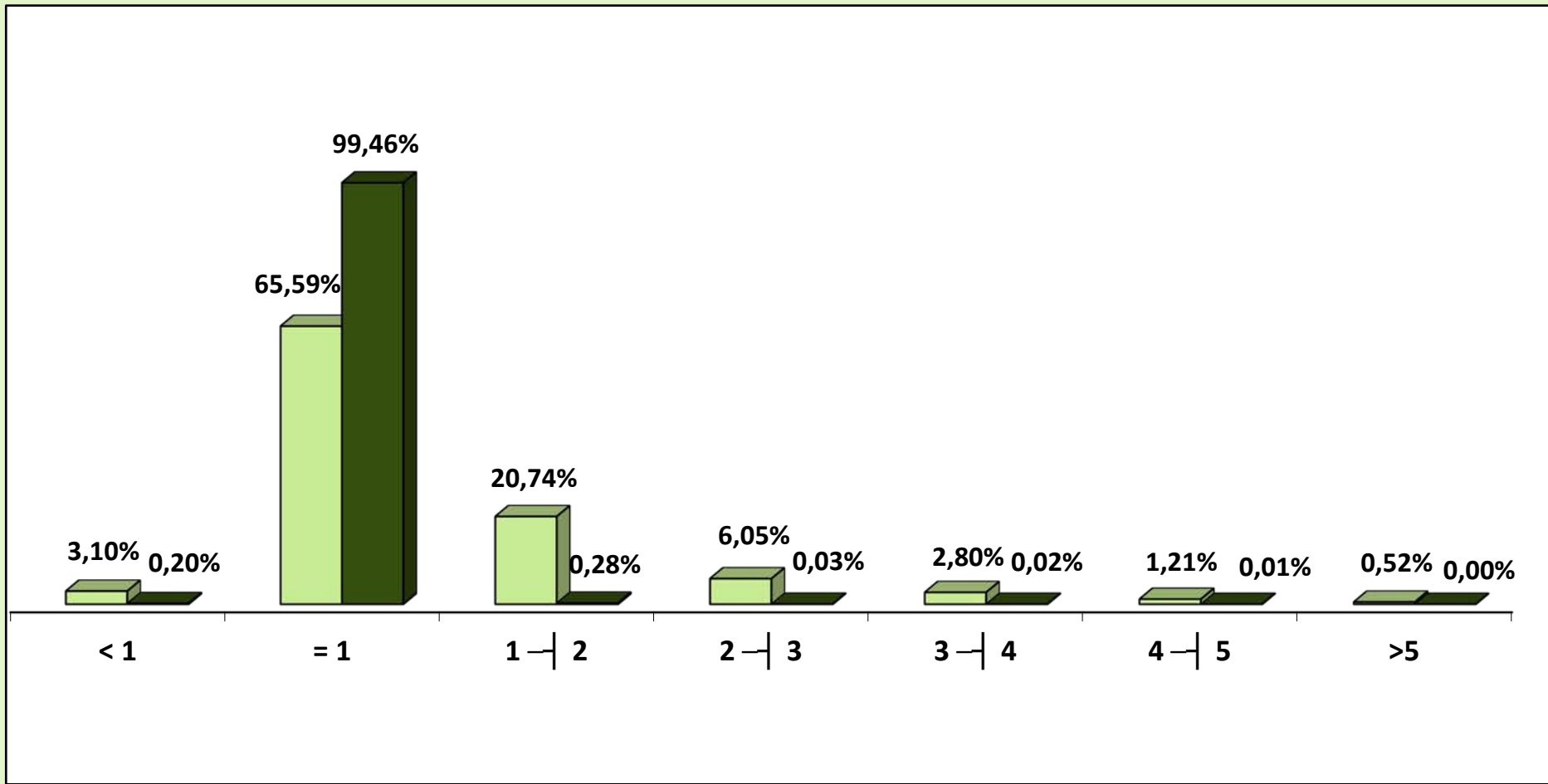

■ Urbano ■ Rural

CANTIDAD DE BENEFICIOS CONCEDIDOS, SEGÚN LOS RANGOS DE VALORES (EN %)

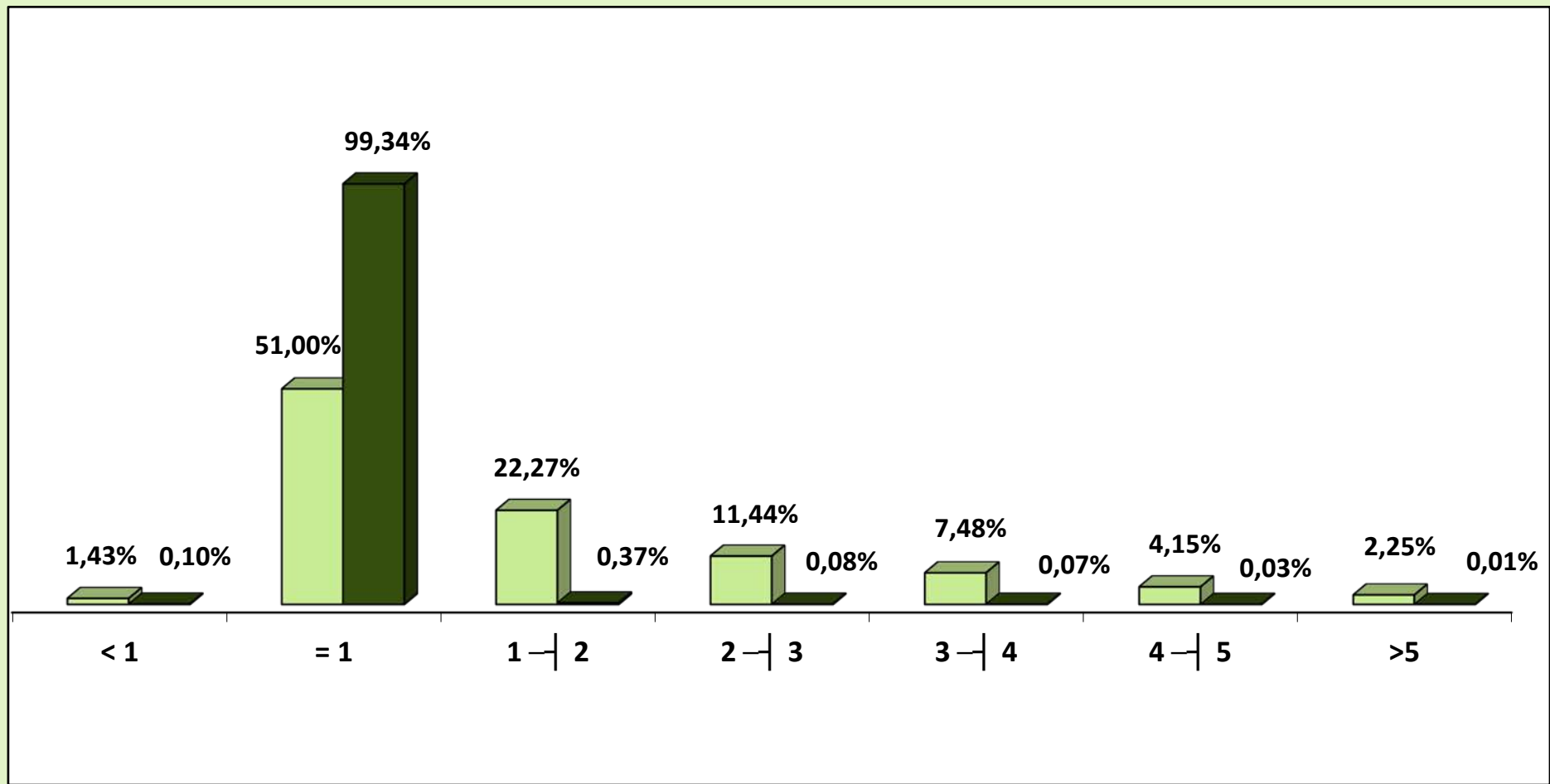

■ Urbano ■ Rural

08 CANTIDAD DE BENEFICIOS CONCEDIDOS POR RANGOS DE VALORES SEGÚN LAS UNIDADES DE LA FEDERACIÓN

GRANDE REGIONES Y UNIDADES DE LA FEDERACIÓN	CANTIDAD						VALOR (R\$)					
	Rangos de Valores (En Beneficio Mínimo)						Rangos de Valores (En Beneficio Mínimo)					
	Total	< 1	= 1	1 a 5	5 a 10	> 10	Total	< 1	= 1	1 a 5	5 a 10	> 10
BRASIL	435.938	1.800	308.566	123.499	2.066	7	580.064.390	1.293.429	322.451.470	244.312.292	11.901.650	105.549
NORTE	17.192	36	13.085	3.996	74	1	21.973.259	24.944	13.673.825	7.839.101	417.085	18.303
Rondônia	2.890	13	2.098	766	13	—	3.719.165	8.684	2.192.410	1.444.278	73.793	—
Acre	1.135	9	752	366	8	—	1.506.290	6.727	785.840	668.617	45.106	—
Amazonas	4.161	1	3.262	890	8	—	5.154.325	595	3.408.790	1.701.128	43.813	—
Roraima	486	—	317	168	—	1	653.936	—	331.265	304.367	—	18.303
Pará	6.399	7	4.897	1.461	34	—	8.337.289	4.688	5.117.365	3.022.519	192.718	—
Amapá	508	—	355	149	4	—	673.300	—	370.975	280.272	22.054	—
Tocantins	1.613	6	1.404	196	7	—	1.928.953	4.251	1.467.180	417.920	39.602	—
NORDESTE	80.498	314	64.027	15.885	272	—	99.308.777	203.779	66.908.215	30.641.938	1.554.845	—
Maranhão	7.093	25	5.919	1.124	25	—	8.577.116	15.425	6.185.355	2.231.397	144.938	—
Piauí	6.775	33	5.435	1.262	45	—	8.475.747	22.590	5.679.575	2.517.711	255.871	—
Ceará	12.630	41	10.295	2.260	34	—	15.239.908	26.635	10.758.275	4.261.844	193.154	—
Rio Grande do Norte	5.835	19	4.522	1.281	13	—	7.167.615	12.249	4.725.490	2.354.571	75.305	—
Paraíba	7.152	23	5.731	1.371	27	—	8.758.092	15.149	5.988.895	2.601.738	152.310	—
Pernambuco	11.196	38	8.917	2.200	41	—	13.692.463	23.627	9.318.265	4.116.881	233.690	—
Alagoas	4.368	68	3.583	704	13	—	5.218.147	44.366	3.744.235	1.355.887	73.659	—
Sergipe	3.181	13	2.605	553	10	—	3.829.812	8.680	2.722.225	1.041.145	57.762	—
Bahia	22.268	54	17.020	5.130	64	—	28.349.878	35.057	17.785.900	10.160.765	368.156	—
SUDESTE	166.121	770	104.298	59.906	1.145	2	240.337.459	578.734	108.991.410	124.134.766	6.610.769	21.781
Minas Gerais	46.701	104	35.008	11.396	193	—	59.662.066	72.291	36.583.360	21.910.314	1.096.101	—
Espírito Santo	6.371	8	4.160	2.162	40	1	8.872.852	6.436	4.347.200	4.274.491	233.820	10.906
Rio de Janeiro	20.404	31	14.162	6.083	128	—	28.511.476	24.363	14.799.290	12.953.823	734.000	—
São Paulo	92.645	627	50.968	40.265	784	1	143.291.065	475.644	53.261.560	84.996.138	4.546.847	10.875
SUL	89.930	557	61.173	27.843	356	1	117.893.848	398.211	63.925.785	51.513.343	2.041.329	15.181
Paraná	27.747	130	20.159	7.315	143	—	35.765.070	92.562	21.066.155	13.786.366	819.987	—
Santa Catarina	26.443	173	17.303	8.896	70	1	34.692.626	123.977	18.081.635	16.071.908	399.926	15.181
Rio Grande do Sul	35.740	254	23.711	11.632	143	—	47.436.152	181.672	24.777.995	21.655.069	821.417	—
CENTRO-OESTE	82.197	123	65.983	15.869	219	3	100.551.047	87.762	68.952.235	30.183.145	1.277.621	50.284
Mato Grosso do Sul	5.805	47	3.928	1.809	21	—	7.505.829	35.555	4.104.760	3.236.608	128.906	—
Mato Grosso	5.915	26	4.228	1.641	20	—	7.564.951	18.247	4.418.260	3.015.876	112.568	—
Goiás	8.928	32	7.004	1.854	38	—	11.130.881	21.753	7.319.180	3.573.616	216.333	—
Distrito Federal	61.549	18	50.823	10.565	140	3	74.349.385	12.208	53.110.035	20.357.044	819.814	50.284

Fuentes: INSS / SUB y SINTESE

09

BENEFICIOS CONCEDIDOS SEGÚN LAS UNIDADES DE LA FEDERACIÓN

GRANDE REGIONES Y UNIDADES DE LA FEDERACIÓN	CANTIDAD						VALOR (EN R\$)						VALOR MEDIANO (R\$)			TIEMPO MEDIANO DE CONCESIÓN (EN DÍAS)
	Total	% del total	Variación en Relación al mes anterior (en %)	Clientela		% Rural sobre total	Total	% del total	Variación en Relación al mes anterior (en %)	Clientela		% Rural sobre total	Total	Clientela		
				Urbana	Rural					Urbana	Rural			Urbana	Rural	
BRASIL	435.938	100,00	3,07	368.426	67.512	15,5	580.064.390	100,00	8,26	509.428.363	70.636.027	12,2	1.330,61	1.382,72	1.046,27	61
NORTE	17.192	3,94	10,60	12.192	5.000	29,1	21.973.259	3,79	16,59	16.741.905	5.231.354	23,8	1.278,11	1.373,19	1.046,27	...
Rondônia	2.890	0,66	1,19	2.330	560	19,4	3.719.165	0,64	10,69	3.133.953	585.211	15,7	1.286,91	1.345,04	1.045,02	62
Acre	1.135	0,26	15,82	845	290	25,6	1.506.290	0,26	17,62	1.203.574	302.717	20,1	1.327,13	1.424,35	1.043,85	113
Amazonas	4.161	0,95	35,01	2.576	1.585	38,1	5.154.325	0,89	42,23	3.498.000	1.656.325	32,1	1.238,72	1.357,92	1.045,00	55
Roraima	486	0,11	24,62	426	60	12,3	653.936	0,11	34,68	591.236	62.700	9,6	1.345,55	1.387,88	1.045,00	62
Pará	6.399	1,47	7,65	4.479	1.920	30,0	8.337.289	1,44	13,68	6.323.691	2.013.598	24,2	1.302,91	1.411,85	1.048,75	80
Amapá	508	0,12	-11,03	402	106	20,9	673.300	0,12	-0,98	562.530	110.770	16,5	1.325,39	1.399,33	1.045,00	102
Tocantins	1.613	0,37	-6,33	1.134	479	29,7	1.928.953	0,33	-7,38	1.428.921	500.033	25,9	1.195,88	1.260,07	1.043,91	79
NORDESTE	80.498	18,47	-1,17	51.901	28.597	35,5	99.308.777	17,12	1,25	69.426.529	29.882.248	30,1	1.233,68	1.337,67	1.044,94	...
Maranhão	7.093	1,63	-11,32	3.628	3.465	48,9	8.577.116	1,48	-9,43	4.957.128	3.619.988	42,2	1.209,24	1.366,35	1.044,73	74
Piauí	6.775	1,55	-4,35	3.939	2.836	41,9	8.475.747	1,46	-2,32	5.510.943	2.964.804	35,0	1.251,03	1.399,07	1.045,42	71
Ceará	12.630	2,90	2,00	8.584	4.046	32,0	15.239.908	2,63	3,44	11.017.430	4.222.477	27,7	1.206,64	1.283,48	1.043,62	62
Rio Grande do Norte	5.835	1,34	-1,73	4.274	1.561	26,8	7.167.615	1,24	-0,18	5.536.667	1.630.948	22,8	1.228,38	1.295,43	1.044,81	63
Paraíba	7.152	1,64	6,56	4.737	2.415	33,8	8.758.092	1,51	6,79	6.233.529	2.524.563	28,8	1.224,57	1.315,92	1.045,37	60
Pernambuco	11.196	2,57	1,47	7.641	3.555	31,8	13.692.463	2,36	3,54	9.978.136	3.714.327	27,1	1.222,98	1.305,87	1.044,82	71
Alagoas	4.368	1,00	-2,91	2.939	1.429	32,7	5.218.147	0,90	-4,65	3.731.900	1.486.247	28,5	1.194,63	1.269,79	1.040,06	75
Sergipe	3.181	0,73	-1,49	1.975	1.206	37,9	3.829.812	0,66	-0,29	2.569.882	1.259.929	32,9	1.203,96	1.301,21	1.044,72	73
Bahia	22.268	5,11	-1,38	14.184	8.084	36,3	28.349.878	4,89	3,90	19.890.913	8.458.965	29,8	1.273,12	1.402,35	1.046,38	72
SUDESTE	166.121	38,11	6,02	150.162	15.959	9,6	240.337.459	41,43	13,06	223.584.862	16.752.597	7,0	1.446,76	1.488,96	1.049,73	...
Minas Gerais	46.701	10,71	-0,87	38.942	7.759	16,6	59.662.066	10,29	2,86	51.542.257	8.119.809	13,6	1.277,53	1.323,56	1.046,50	64
Espírito Santo	6.371	1,46	13,63	5.203	1.168	18,3	8.872.852	1,53	19,77	7.648.306	1.224.547	13,8	1.392,69	1.469,98	1.048,41	68
Rio de Janeiro	20.404	4,68	3,90	18.772	1.632	8,0	28.511.476	4,92	8,77	26.797.766	1.713.710	6,0	1.397,35	1.427,54	1.050,07	57
São Paulo	92.645	21,25	9,86	87.245	5.400	5,8	143.291.065	24,70	18,48	137.596.533	5.694.532	4,0	1.546,67	1.577,13	1.054,54	56
SUL	89.930	20,63	1,47	78.619	11.311	12,6	117.893.848	20,32	6,55	106.082.468	11.811.381	10,0	1.310,95	1.349,32	1.044,24	...
Paraná	27.747	6,36	0,33	24.013	3.734	13,5	35.765.070	6,17	3,61	31.865.316	3.899.754	10,9	1.288,97	1.327,00	1.044,39	56
Santa Catarina	26.443	6,07	2,98	23.530	2.913	11,0	34.692.626	5,98	8,79	31.649.556	3.043.070	8,8	1.311,98	1.345,07	1.044,65	56
Rio Grande do Sul	35.740	8,20	1,26	31.076	4.664	13,0	47.436.152	8,18	7,22	42.567.596	4.868.557	10,3	1.327,26	1.369,79	1.043,86	58
CENTRO-OESTE	82.197	18,86	1,95	75.552	6.645	8,1	100.551.047	17,33	5,09	93.592.600	6.958.447	6,9	1.223,29	1.238,78	1.047,17	...
Mato Grosso do Sul	5.805	1,33	6,47	5.279	526	9,1	7.505.829	1,29	13,27	6.952.517	553.312	7,4	1.292,99	1.317,01	1.051,92	57
Mato Grosso	5.915	1,36	-0,95	4.825	1.090	18,4	7.564.951	1,30	4,92	6.426.598	1.138.353	15,0	1.278,94	1.331,94	1.044,36	66
Goiás	8.928	2,05	-8,26	7.507	1.421	15,9	11.130.881	1,92	-6,46	9.638.575	1.492.306	13,4	1.246,74	1.283,94	1.050,18	55
Distrito Federal	61.549	14,12	3,50	57.941	3.608	5,9	74.349.385	12,82	6,29	70.574.909	3.774.476	5,1	1.207,97	1.218,05	1.046,14	61

Fuentes: INSS / SUB y SINTESE

TIEMPO MEDIANO DE CONCESIÓN DE BENEFICIOS POR UNIDADES DE LA FEDERACIÓN (EN DÍAS)

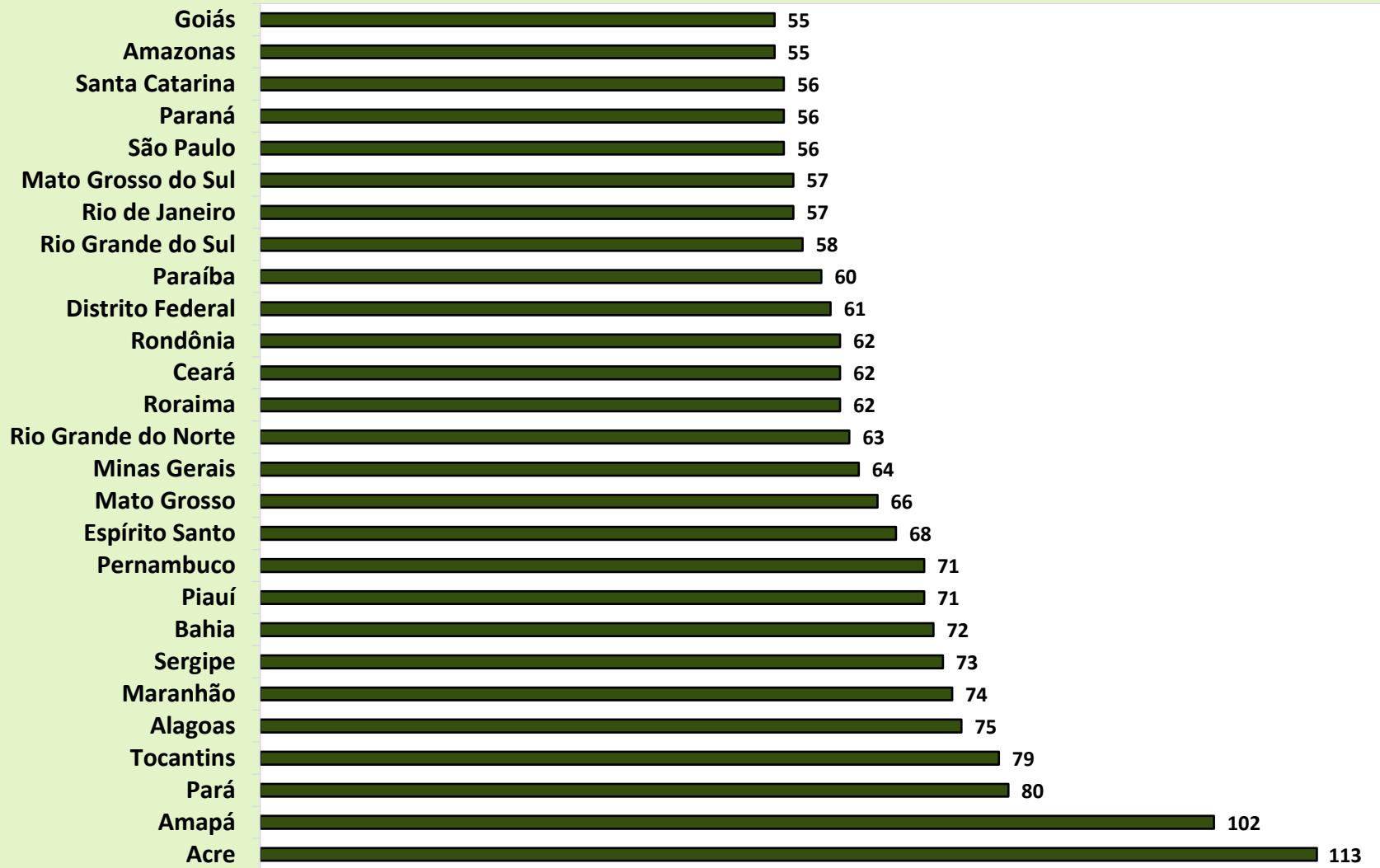

DISTRIBUCIÓN DE LA CANTIDAD DE BENEFICIOS CONCEDIDOS SEGÚN LAS GRANDES REGIONES

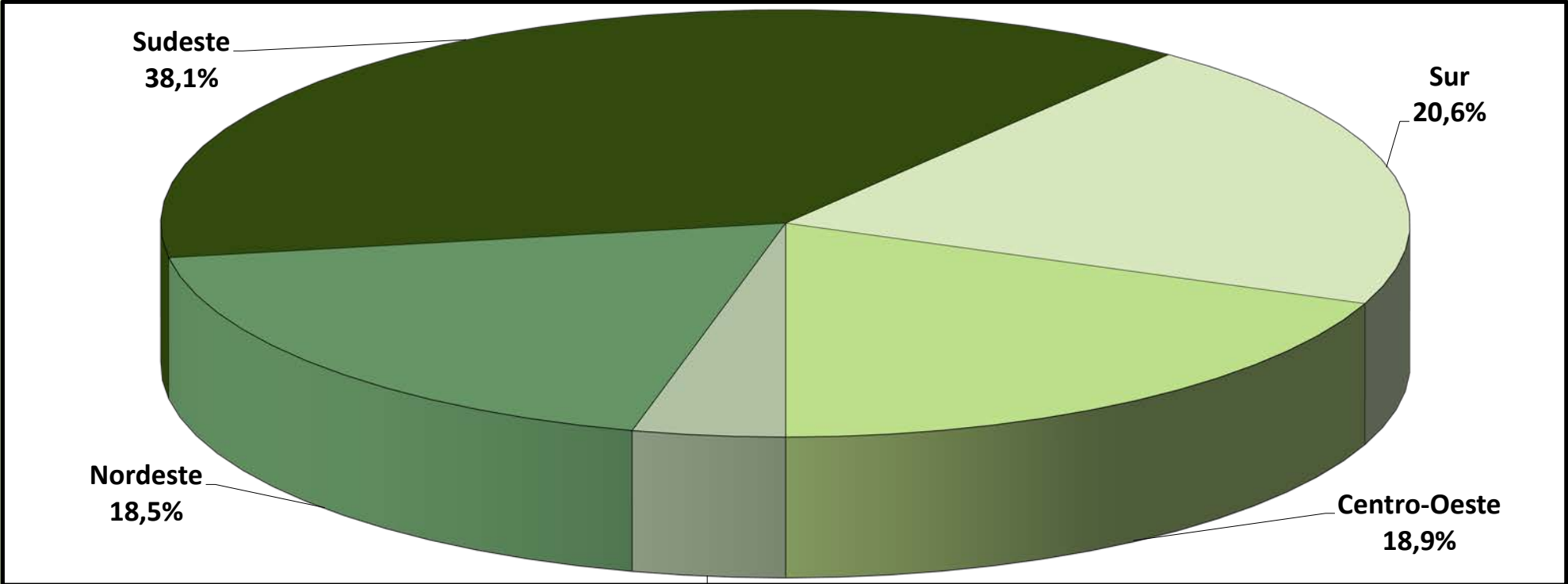

DISTRIBUCIÓN DEL VALOR DE BENEFICIOS CONCEDIDOS SEGÚN LAS GRANDES REGIONES

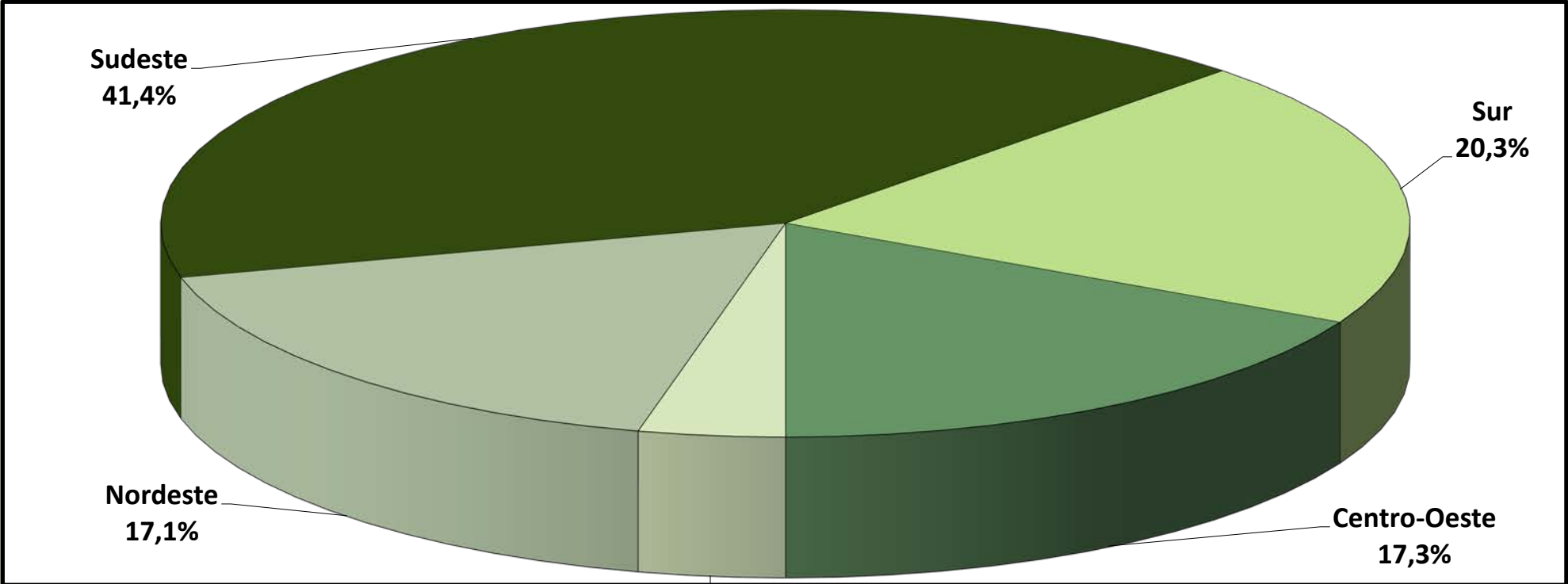

Norte
3,8%

10

BENEFICIOS CONCEDIDOS SEGÚN LAS ESPECIES

BENEFICIOS DEL RGPS

(continúa)

COD.	ESPECIES DE BENEFICIOS	CANTIDAD			VALOR (R\$)			VALOR MEDIANO (R\$)		
		Total	Clientela		Total	Clientela		Total	Clientela	
			Urbana	Rural		Urbana	Rural		Urbana	Rural
JUBILACIÓN POR EDAD										
07	Jubilación por edad del trabajador rural (*)	-	-	-	-	-	-	-	-	-
08	Jubilación por edad del empleador rural (*)	-	-	-	-	-	-	-	-	-
41	Jubilación por edad	55.853	28.951	26.902	68.952.031	40.818.118	28.133.913	1.234,53	1.409,90	1.045,79
81	Jubilación Obligatoria por Edad (Ex-SASSE) (*)	-	-	-	-	-	-	-	-	-
Total de Jubilaciones por Edad		55.853	28.951	26.902	68.952.031	40.818.118	28.133.913	1.234,53	1.409,90	1.045,79
JUBILACIÓN POR INVALIDEZ										
04	Jubilación por discapacidad de los trabajadores rurales (*)	-	-	-	-	-	-	-	-	-
06	Jubilación por invalidez del empleador rural (*)	-	-	-	-	-	-	-	-	-
32	Jubilación por invalidez previsional	7.258	6.150	1.108	9.663.439	8.497.537	1.165.901	1.331,42	1.381,71	1.052,26
33	Jubilación por invalidez de Aeronáutica (*)	-	-	-	-	-	-	-	-	-
34	Jubilación por invalidez del ex combatiente marítimo (Ley 1.756/52) (*)	-	-	-	-	-	-	-	-	-
51	Jubilación por invalidez (Extinto Plano Básico) (*)	-	-	-	-	-	-	-	-	-
83	Jubilación por Invalidez (Ex – SASSE) (*)	-	-	-	-	-	-	-	-	-
Total de Jubilaciones por Invalidez		7.258	6.150	1.108	9.663.439	8.497.537	1.165.901	1.331,42	1.381,71	1.052,26
JUBILACIÓN POR TIEMPO DE CONTRIBUCIÓN										
42	Jub. Por tiempo de contribución	19.396	19.344	52	41.474.616	41.388.502	86.113	2.138,31	2.139,60	1.656,02
43	Jub. Por tiempo de contribución del ex combatiente (*)	-	-	-	-	-	-	-	-	-
44	Jub. Por tiempo de contribución de aeronauta (*)	-	-	-	-	-	-	-	-	-
45	Jub. Por tiempo de contribución del periodista profesional (*)	-	-	-	-	-	-	-	-	-
46	Jub. Por tiempo de contribución especial	2.497	2.497	-	9.477.061	9.477.061	-	3.795,38	3.795,38	-
49	Jub. Por tiempo de contribución ordinaria (*)	-	-	-	-	-	-	-	-	-
57	Jub. Por tiempo de contribución del profesor (Emenda Const. 18/81)	521	521	-	1.255.930	1.255.930	-	2.410,61	2.410,61	-
72	Jub. Por tiempo de contribución del combatiente marítimo (Ley 1.756/52) (*)	-	-	-	-	-	-	-	-	-
82	Jub. Por tiempo de contribución (Ex SASSE) (*)	-	-	-	-	-	-	-	-	-
Total de Jubilaciones por Tiempo de Contribución		22.414	22.362	52	52.207.607	52.121.494	86.113	2.329,24	2.330,81	1.656,02

Fuentes: INSS / SUB y SINTESE

COD.	ESPECIES DE BENEFICIOS	CANTIDAD			VALOR (R\$)			VALOR MEDIANO (R\$)		
		Total	Clientela		Total	Clientela		Total	Clientela	
			Urbana	Rural		Urbana	Rural		Urbana	Rural
PENSIONES POR MUERTE										
01	Pensión por muerte del trabajador rural (*)	-	-	-	-	-	-	-	-	-
03	Pensión por muerte del empleador rural (*)	-	-	-	-	-	-	-	-	-
21	Pensión por muerte previsional	46.079	34.784	11.295	74.137.212	62.253.483	11.883.728	1.608,92	1.789,72	1.052,12
23	Pensión por muerte del ex combatiente	2	2	-	5.601	5.601	-	2.800,60	2.800,60	-
27	Pensión por muerte del servidor público federal con dupla jubilación (*)	-	-	-	-	-	-	-	-	-
28	Pensión por muerte del Régimen General (Decreto 20.465/31) (*)	-	-	-	-	-	-	-	-	-
29	Pensión por muerte del ex combatiente marítimo (Ley 1.756/52)	-	-	-	-	-	-	-	-	-
55	Pensión por muerte (Extinto Plano Básico) (*)	-	-	-	-	-	-	-	-	-
84	Pensión por muerte (Ex SASSE) (*)	-	-	-	-	-	-	-	-	-
Total de Pensiones por Muerte		46.081	34.786	11.295	74.142.813	62.259.084	11.883.728	1.608,97	1.789,77	1.052,12
AUXILIOS										
13	Auxilio enfermedad del trabajador rural (*)	-	-	-	-	-	-	-	-	-
25	Auxilio reclusión	718	683	35	946.881	908.350	38.531	1.318,78	1.329,94	1.100,89
31	Auxilio enfermedad previdenciara	245.942	234.139	11.803	302.093.969	289.755.186	12.338.783	1.228,31	1.237,53	1.045,39
36	Auxilio accidente	826	746	80	736.500	694.703	41.797	891,65	931,24	522,46
Total de Auxilios		247.486	235.568	11.918	303.777.349	291.358.238	12.419.111	1.227,45	1.236,83	1.042,05
BENEFICIOS ACCIDENTARIOS										
02	Pensión por muerte por accidente de trabajo del trabajador rural (*)	-	-	-	-	-	-	-	-	-
05	Jub. Por invalidez por accidente de trab. del trabajador rural (*)	-	-	-	-	-	-	-	-	-
10	Auxilio enfermedad por accidente de trabajo del trabajador rural (*)	-	-	-	-	-	-	-	-	-
91	Auxilio enfermedad por accidente del trabajo	10.539	10.429	110	18.312.416	18.197.466	114.950	1.737,59	1.744,89	1.045,00
92	Jubilación por invalidez por accidente de trabajo	304	285	19	566.123	546.127	19.996	1.862,25	1.916,23	1.052,42
93	Pensión por muerte por accidente de trabajo	22	21	1	52.451	50.982	1.468	2.384,12	2.427,73	1.468,22
94	Auxilio accidente por accidente de trabajo	1.892	1.843	49	2.269.557	2.241.385	28.172	1.199,55	1.216,16	574,94
95	Auxilio suplementar por accidente de trabajo (*)	9	9	-	4.813	4.813	-	534,81	534,81	-
Total de Beneficios Accidentarios		12.766	12.587	179	21.205.360	21.040.774	164.586	1.661,08	1.671,63	919,48
ESPECIES DIVERSAS										
47	Abono de permanencia en servicio 25% (*)	-	-	-	-	-	-	-	-	-
48	Abono de permanencia en servicio 20% (*)	-	-	-	-	-	-	-	-	-
79	Abono de supervisor jubilado por la autarquía empleadora (Ley 1.756/52) (*)	-	-	-	-	-	-	-	-	-
80	Salario maternidad	44.080	28.022	16.058	50.115.792	33.333.118	16.782.674	1.136,93	1.189,53	1.045,13
Total de Especies Diversas		44.080	28.022	16.058	50.115.792	33.333.118	16.782.674	1.136,93	1.189,53	1.045,13
TOTAL DE BENEFICIOS DEL RGPS		435.938	368.426	67.512	580.064.390	509.428.363	70.636.027	1.330,61	1.382,72	1.046,27

BENEFICIOS ASISTENCIALES

(conclusión)

COD.	ESPECIES DE BENEFICIOS	CANTIDAD			VALOR (R\$)			VALOR MEDIANO (R\$)		
		Total	Clientela		Total	Clientela		Total	Clientela	
			Urbana	Rural		Urbana	Rural		Urbana	Rural
11	Ingreso mensual vitalicio por invalidez del trab. rural (Ley 6.179/74) (*)	-	-	-	-	-	-	-	-	-
12	Ingreso mensual vitalicio por edad del trab. rural (Ley 6.179/74) (*)	-	-	-	-	-	-	-	-	-
16	Antecipacion BPC	10.749	10.749	-	6.447.573	6.447.573	-	599,83	599,83	-
30	Ingreso mensual vitalicio por invalidez (Ley 6.179/74) (*)	-	-	-	-	-	-	-	-	-
40	Ingreso vitalicio por edad (Ley 6.179/74) (*)	-	-	-	-	-	-	-	-	-
87	Amparo asistencial al portador de deficiencia (LOAS)	6.554	6.554	-	6.848.930	6.848.930	-	1.045,00	1.045,00	-
88	Amparo asistencial al anciano (LOAS)	14.616	14.616	-	15.273.720	15.273.720	-	1.045,00	1.045,00	-
TOTAL DE BENEFICIOS ASISTENCIALES		31.919	31.919	-	28.570.223	28.570.223	-	895,09	895,09	-

Fuentes: INSS / SUB y SINTESE

BENEFICIOS DE LA LEGISLACIÓN ESPECÍFICA - BLE

COD.	ESPECIES DE BENEFICIOS	CANTIDAD			VALOR (R\$)			VALOR MEDIANO (R\$)		
		Total	Clientela		Total	Clientela		Total	Clientela	
			Urbana	Rural		Urbana	Rural		Urbana	Rural
22	Pensión por muerte estatutaria (*)	-	-	-	-	-	-	-	-	-
26	Pensión especial (Ley 593/48) (*)	-	-	-	-	-	-	-	-	-
37	Jubilación de extra numerario de la Unión (*)	-	-	-	-	-	-	-	-	-
38	Jubilación de la extinta CAPIN (*)	-	-	-	-	-	-	-	-	-
54	Pensión especial vitalicia (Ley 9.793/99)	-	-	-	-	-	-	-	-	-
56	Pensión men. vitalicia por síndrome de talidomida (Ley 7.070/82)	2	2	-	2.090	2.090	-	1.045,00	1.045,00	-
58	Jubilación excepcional del amnistiado (Ley 6.683/79)	-	-	-	-	-	-	-	-	-
59	Pensión por muerte excepcional del amnistiado (Ley 6.683/79)	-	-	-	-	-	-	-	-	-
60	Pensión mensual especial vitalicia (Ley 10.923/2004)	11	11	-	11.495	11.495	-	1.045,00	1.045,00	-
85	Pensión mensual vitalicia del cauchero (Ley 7.986/89)	3	3	-	6.270	6.270	-	2.090,00	2.090,00	-
86	Pensión mensual vitalicia del dep del cauchero (Ley 7.986/89)	14	14	-	29.156	29.156	-	2.082,54	2.082,54	-
89	Pensión especial para las víctimas de hemodiálisis Caruaru	-	-	-	-	-	-	-	-	-
96	Pensión especial a las personas afectadas por lepra (Ley 11.520/2007)	3	3	-	5.633	5.633	-	1.877,51	1.877,51	-
TOTAL DE BENEFICIOS DE LA LEGISLACIÓN ESPECÍFICA		33	33	-	54.643	54.643	-	1.655,85	1.655,85	-

Fuentes: INSS / SUB y SINTESE

(*) Especies Extintas. El registro de concesiones es debido a decisiones o revisiones administrativas.

11

VALOR DE CRÉDITOS EMITIDOS EN LA CONCESIÓN - REGIMÉN GENERAL

GRANDE REGIONES Y UNIDADES DE LA FEDERACIÓN	VALOR (R\$)				
	Total	% del total	Variación en Relación al mes anterior (en %)	Clientela	
				Urbana	Rural
BRASIL	1.005.063.256	100,00	-26,85	814.474.457	190.588.799
NORTE	44.322.834	4,41	-27,09	30.616.459	13.706.375
Rondônia	5.514.612	0,55	-36,51	4.261.417	1.253.194
Acre	3.371.301	0,34	-35,77	2.590.496	780.805
Amazonas	8.911.778	0,89	-19,68	4.716.247	4.195.531
Roraima	831.257	0,08	-33,06	668.620	162.636
Pará	18.955.628	1,89	-23,59	13.458.067	5.497.561
Amapá	1.136.196	0,11	-44,67	766.839	369.357
Tocantins	5.602.062	0,56	-26,82	4.154.772	1.447.290
NORDESTE	201.872.463	20,09	-24,93	128.754.085	73.118.379
Maranhão	21.215.765	2,11	-24,15	11.598.513	9.617.252
Piauí	18.728.872	1,86	-29,40	12.142.585	6.586.287
Ceará	25.852.271	2,57	-26,18	16.749.410	9.102.861
Rio Grande do Norte	13.329.373	1,33	-14,39	9.988.942	3.340.430
Paraíba	16.912.482	1,68	-18,62	11.114.590	5.797.892
Pernambuco	25.805.905	2,57	-22,86	16.325.408	9.480.497
Alagoas	10.709.126	1,07	-20,21	7.390.476	3.318.650
Sergipe	8.269.755	0,82	-7,93	4.388.378	3.881.377
Bahia	61.048.914	6,07	-29,97	39.055.782	21.993.133
SUDESTE	412.392.032	41,03	-26,83	360.309.576	52.082.456
Minas Gerais	112.005.787	11,14	-30,00	88.137.702	23.868.085
Espírito Santo	17.023.141	1,69	-13,46	13.362.725	3.660.416
Rio de Janeiro	51.400.379	5,11	-27,87	45.841.348	5.559.031
São Paulo	231.962.724	23,08	-25,80	212.967.800	18.994.924
SUR	182.563.148	18,16	-26,75	150.181.963	32.381.186
Paraná	56.545.533	5,63	-33,32	45.920.830	10.624.702
Santa Catarina	52.365.010	5,21	-24,71	43.559.855	8.805.155
Rio Grande do Sul	73.652.606	7,33	-22,38	60.701.278	12.951.328
CENTRO-OESTE	163.912.779	16,31	-29,18	144.612.374	19.300.405
Mato Grosso do Sul	10.106.551	1,01	-23,47	8.297.268	1.809.283
Mato Grosso	13.944.347	1,39	-19,83	10.095.162	3.849.185
Goiás	19.535.540	1,94	-44,41	15.291.008	4.244.532
Distrito Federal	120.326.340	11,97	-27,39	110.928.937	9.397.404

Fuentes: INSS / SUB y SINTESE

VALOR DE CRÉDITOS EMITIDOS EN LA CONCESIÓN - TODAS LAS ESPECIES

GRUPOS DE ESPECIES	VALOR (R\$)				
	Total	% del total	Variación en Relación al mes anterior (en %)	Clientela	
				Urbana	Rural
TOTAL	1.091.144.726	100,00	-24,79	900.555.927	190.588.799
BENEFICIOS DEL RGPS	1.005.063.256	92,11	-26,85	814.474.457	190.588.799
Previsionales	984.069.804	90,19	-27,63	793.684.589	190.385.215
Jubilados	389.180.872	35,67	-29,57	314.728.130	74.452.741
Edad	175.662.087	16,10	-23,19	104.515.244	71.146.844
Invalidez	25.630.749	2,35	-48,84	22.567.304	3.063.445
Tiempo de Contribución	187.888.035	17,22	-31,37	187.645.582	242.453
Pensiones por muerte	205.210.464	18,81	-20,67	161.837.024	43.373.440
Auxilios	253.905.131	23,27	-30,21	240.105.224	13.799.907
Enfermedad	244.299.458	22,39	-29,91	230.920.562	13.378.896
Accidente	3.253.659	0,30	-33,52	3.123.549	130.110
Reclusión	6.352.014	0,58	-38,71	6.061.113	290.900
Salario-Maternidad	135.773.338	12,44	-26,49	77.014.211	58.759.127
Abono de perman. en Serv. 20%	-	-	-	-	-
Accidentarios	20.993.452	1,92	47,89	20.789.868	203.584
Jubilación por Invalidez	1.736.992	0,16	-35,61	1.688.304	48.688
Pensión por muerte	99.479	0,01	-10,97	99.479	-
Auxilio-Enfermedad	12.958.668	1,19	405,62	12.858.641	100.027
Auxilio-Accidente	6.194.380	0,57	-29,63	6.139.511	54.869
Auxilio-Suplementar	3.934	0,00	-80,25	3.934	-
BENEFICIOS ASISTENCIALES	85.784.885	7,86	12,66	85.784.885	-
Amparos Asistenciales (LOAS)	56.762.302	5,20	-0,31	56.762.302	-
Anciano	41.921.829	3,84	1,72	41.921.829	-
Portador de Deficiencia	14.840.473	1,36	-5,65	14.840.473	-
BPC anticipacion	29.022.583	2,66	51,11	29.022.583	-
Rentas Mensuales Vitalicias (RMV)	-	-	-	-	-
Anciano	-	-	-	-	-
Portador de Deficiencia	-	-	-	-	-
BENEFICIOS DE LA LEGISLACIÓN ESPECÍFICA (BLE) ⁽¹⁾	296.586	0,03	-51,69	296.586	-

Fuentes: INSS / SUB y SINTESE

(1) Incluye las siguientes especies: 20 - Pensión por muerte del ex diplomata; 22 pensión por muerte estatutaria; 26 - Pensión especial (Ley N° 593/48), 37 - Jubilación de extra numerario de la Unión; 38 Jubilación de la extinta CAPIN; 56 - Pensiones mensual de por vida por el síndrome de talidomida; 58 - Jubilación excepcional de amnistía; 59 - Pensión por muerte excepcional del amnistiado; 76 - Salario-Familia estatutaria del RFFSA; 85 - pensión mensual vitalicia del cauchero; 86 - pensión mensual vitalicia del dependiente del cauchero; 89 - pensión especial para las víctimas de hemodiálisis Caruaru; 96 - pensión especial a las personas afectadas por lepra. Excluyendo el BLE adicional

DISTRIBUCIÓN DEL VALOR TOTAL DE CRÉDITOS EMITIDOS EN LA CONCESIÓN, SEGÚN LAS UNIDADES DE LA FEDERACIÓN (EN %)

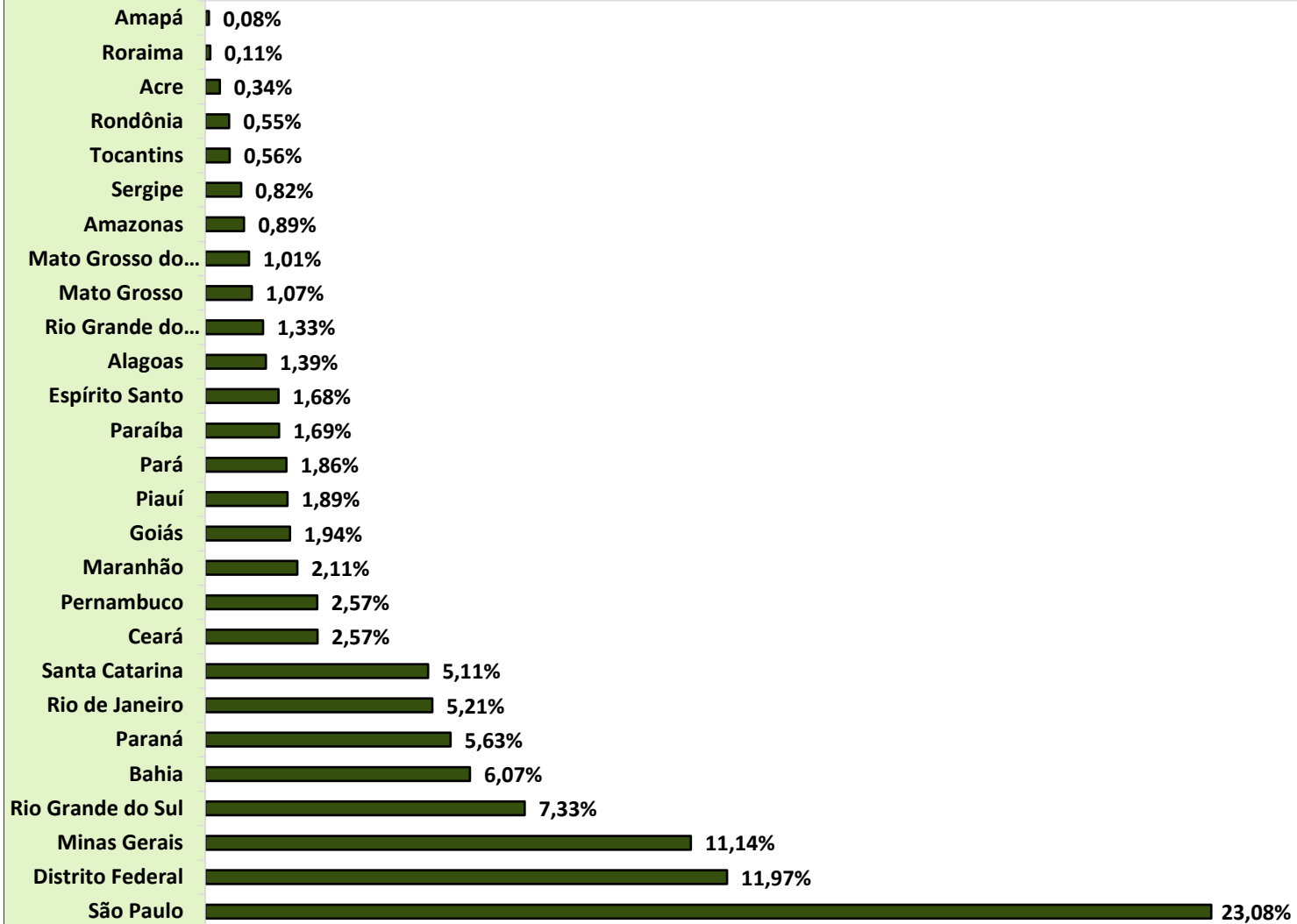

**DISTRIBUCIÓN DEL VALOR DE CRÉDITOS EMITIDOS EN LA CONCESIÓN, SEGÚN
LOS GRANDES GRUPOS (EN %)**

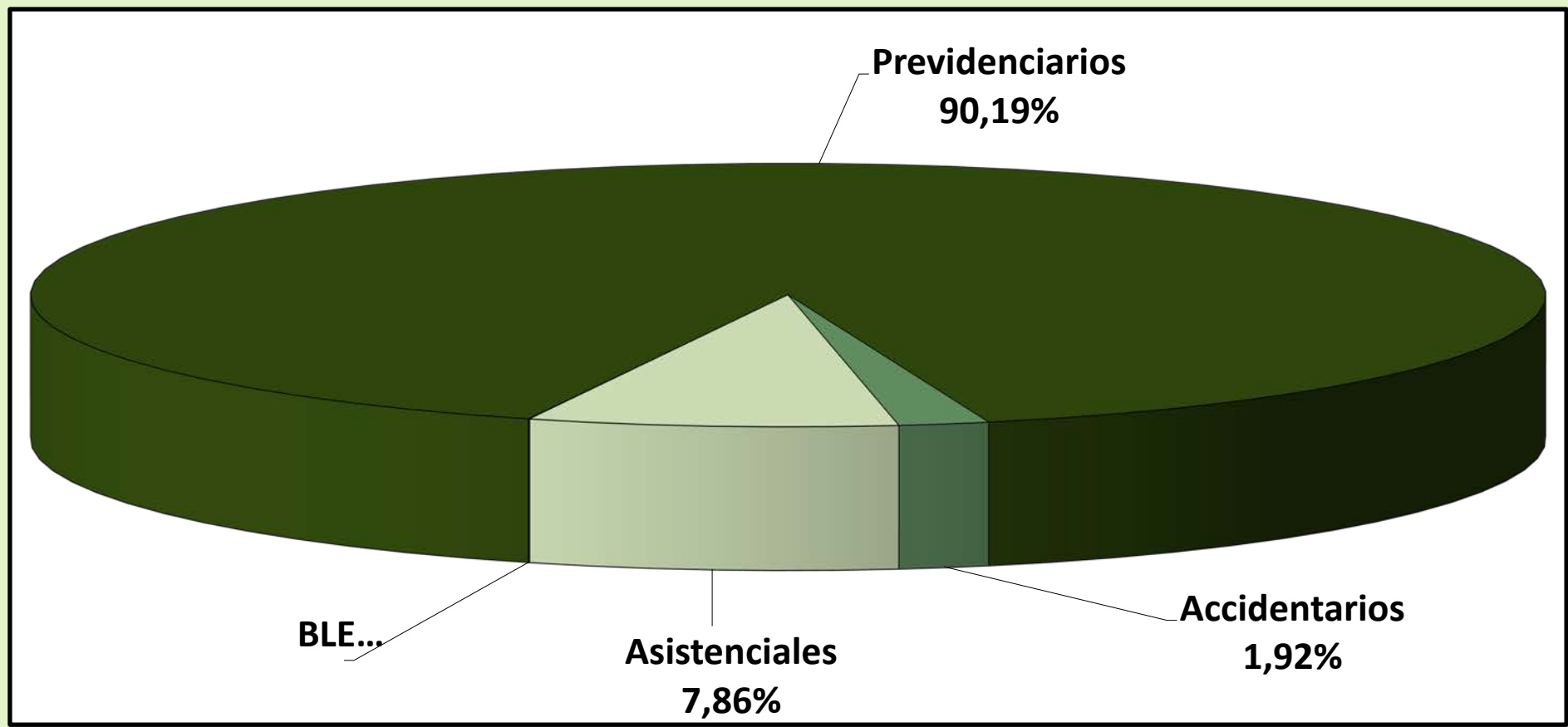

DISTRIBUCIÓN DEL VALOR DE CRÉDITOS EMITIDOS EN LA CONCESIÓN, SEGÚN LA CLIENTELA (EN %)

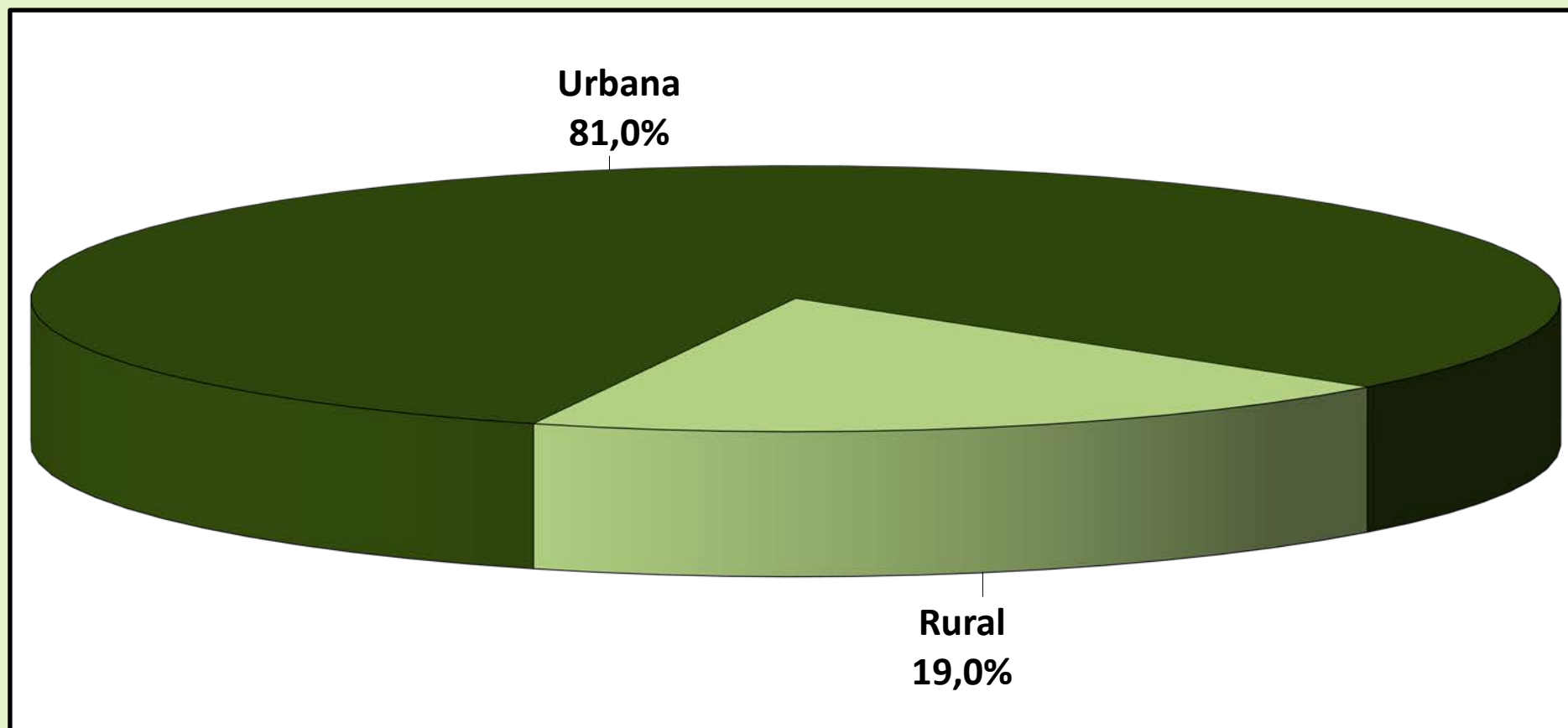

12 BENEFICIOS CONCEDIDOS POR LA ORIGEN DE DECISIÓN Y CLIENTELA, SEGÚN PRINCIPALES ESPECIES DE BENEFICIOS DEL RÉGIMEN GENERAL

Código	Especies de los Beneficios	Total			Decisión del Comando de Concesión						Grau de Judicialización (em %)		
		General	Urbana	Rural	Administrativa		Judicial		Otras		General	Urbana	Rural
					Urbana	Rural	Urbana	Rural	Urbana	Rural			
41	Jubilación por edad	55.853	28.950	26.903	25.622	18.296	2.785	8.040	543	567	19,4	9,6	29,9
42	Jubilación por tiempo de contribución	19.396	19.344	52	9.660	29	7.023	15	2.661	8	36,3	36,3	28,8
46	Jubilación por tiempo de contribución especial	2.497	2.497	0	14	–	2.417	–	66	–	96,8	96,8	–
57	Jubilación por tiempo de contribución del profesor	521	521	–	377	–	135	–	9	–	25,9	25,9	–
32	Jubilación por invalidez previsional	7.258	6.150	1.108	1.003	98	5.130	1.005	17	5	84,5	83,4	90,7
92	Jubilación por invalidez por accidente de trabajo	304	285	19	43	3	241	16	1	–	84,5	84,6	84,2
21	Pensión por muerte previsional	46.079	34.784	11.295	32.475	9.898	2.152	1.338	157	59	7,6	6,2	11,8
31	Auxilio enfermedad previdenciara	245.942	234.140	11.802	195.207	9.263	8.829	1.541	30.104	998	4,2	3,8	13,1
91	Auxilio enfermedad por accidente del trabajo	10.539	10.429	110	10.085	97	311	12	33	1	3,1	3,0	10,9
36	Auxilio accidente	826	746	80	93	9	651	71	2	–	87,4	87,3	88,8
94	Auxilio accidente por accidente de trabajo	1.892	1.843	49	63	4	1.779	45	1	–	96,4	96,5	91,8
25	Auxilio reclusión	718	683	35	281	22	398	13	4	–	57,2	58,3	37,1
80	Salario maternidad	44.080	28.022	16.058	24.817	14.183	301	1.699	2.904	176	4,5	1,1	10,6
	Otras especies	31.985	31.984	1	27.001	–	4.863	–	120	1	15,2	15,2	–
	Total	467.890	400.378	67.512	326.741	51.903	37.015	13.795	36.622	1.814	10,9	9,2	20,4

FUENTES: INSS, Suibe e Síntese-web

[1] Entre las demás órdenes de concesión, las principales son: Concesión Normal, Concesión con Justificación Administrativa, Concesión en Fase Recursal, Concesión Decorativa de Revisión Administrativa y Concesión con Conversión Tiempo de Servicio.

[2] Las otras especies concedidas son aquellas que pertenecen al régimen general con baja frecuencia de concesiones, las de naturaleza asistencial y los beneficios de legislación específica.

13

EVOLUCIÓN DE LOS BENEFICIOS EMITIDOS – 2006/2020

AÑOS/MESES		CANTIDAD				VALOR (R\$)				VALOR MEDIANO (R\$)		
		Total	Variación en Relación al año/mes anterior (%)	Clientela		Total	Variación en Relación al año/mes anterior (%)	Clientela		Total	Clientela	
				Urbana	Rural			Urbana	Rural		Urbana	Rural
2006	Diciembre	24.593.390	2,68	17.088.587	7.504.803	12.635.504.461	11,41	10.181.274.305	2.454.230.156	513,78	595,79	327,02
2007	Diciembre	25.170.283	2,35	17.493.668	7.676.615	13.600.616.846	7,64	10.921.267.175	2.679.349.671	540,34	624,30	349,03
2008	Diciembre	26.095.625	3,68	18.193.777	7.901.848	15.205.539.497	11,80	12.181.513.603	3.024.025.894	582,69	669,54	382,70
2009	Diciembre	27.048.356	3,65	18.906.231	8.142.125	17.124.126.415	12,62	13.660.404.584	3.463.721.831	633,09	722,53	425,41
2010	Diciembre	28.141.263	4,04	19.763.710	8.377.553	19.336.202.952	12,92	15.469.082.460	3.867.120.492	687,11	782,70	461,61
2011	Diciembre	29.051.423	3,23	20.473.754	8.577.669	21.199.611.087	9,64	17.033.178.566	4.166.432.521	729,73	831,95	485,73
2012	Diciembre	30.057.265	3,46	21.251.776	8.805.489	24.137.036.929	13,86	19.272.270.404	4.864.766.526	803,04	906,85	552,47
2013	Diciembre	31.199.043	3,80	22.151.402	9.047.641	27.140.475.950	12,44	21.689.482.793	5.450.993.157	869,91	979,15	602,48
2014	Diciembre	32.152.518	3,06	22.900.497	9.252.021	29.829.510.579	9,91	23.858.195.669	5.971.314.910	927,75	1.041,82	645,41
2015	Diciembre	32.701.562	1,71	23.355.198	9.346.364	32.730.831.216	9,73	26.147.191.768	6.583.639.449	1.000,90	1.119,54	704,41
2016	Diciembre	33.755.917	0,18	24.269.925	9.485.992	37.915.706.574	15,84	30.425.243.410	7.490.463.164	1.123,23	1.253,62	789,63
2017	Diciembre	34.497.835	0,14	24.918.305	9.579.530	41.404.141.690	9,20	33.356.933.222	8.047.208.468	1.200,20	1.338,65	840,04
2018	Diciembre	35.058.564	0,08	25.460.312	9.598.252	43.005.931.095	3,87	34.810.133.080	8.195.798.015	1.226,69	1.367,23	853,88
2019	Total	–	–	–	–	587.284.865.442	6,02	474.697.654.959	112.587.210.484	–	–	–
	Enero	35.036.586	-0,06	25.453.824	9.582.762	44.857.486.889	4,31	36.252.095.999	8.605.390.890	1.280,30	1.424,23	898,01
	Febrero	35.000.937	-0,10	25.430.822	9.570.115	44.799.885.318	-0,13	36.208.683.029	8.591.202.288	1.279,96	1.423,81	897,71
	Marzo	35.082.424	0,23	25.506.305	9.576.119	44.935.889.344	0,30	36.340.159.319	8.595.730.025	1.280,87	1.424,75	897,62
	Abril	35.157.020	0,21	25.579.864	9.577.156	45.016.624.547	0,18	36.424.915.631	8.591.708.916	1.280,44	1.423,97	897,10
	Mayo	35.149.658	-0,02	25.584.547	9.565.111	45.047.373.913	0,07	36.465.848.051	8.581.525.862	1.281,59	1.425,31	897,17
	Junio	35.173.246	0,07	25.618.282	9.554.964	45.083.828.454	0,08	36.513.222.263	8.570.606.190	1.281,76	1.425,28	896,98
	Julio	35.226.976	0,15	25.671.868	9.555.108	45.186.167.459	0,23	36.612.366.637	8.573.800.823	1.282,71	1.426,17	897,30
	Agosto ⁽¹⁾	35.264.921	0,11	25.701.846	9.563.075	67.326.279.015	49,00	54.031.021.877	13.295.257.138	1.909,16	2.102,22	1.390,27
	Septiembre	35.373.791	0,31	25.800.505	9.573.286	45.438.693.098	-32,51	36.847.232.931	8.591.460.167	1.284,53	1.428,16	897,44
	Octubre	35.458.916	0,24	25.875.420	9.583.496	45.603.667.155	0,36	37.000.795.028	8.602.872.127	1.286,10	1.429,96	897,68
	Noviembre ⁽¹⁾	35.602.331	0,40	26.002.719	9.599.612	68.129.792.272	49,40	54.757.452.054	13.372.340.218	1.913,63	2.105,84	1.393,01
	Diciembre	35.636.157	0,10	26.030.169	9.605.988	45.859.177.979	-32,69	37.243.862.140	8.615.315.839	1.286,87	1.430,80	896,87
2020	Enero	35.621.377	0,05	26.019.670	9.601.707	47.921.180.115	4,50	38.921.054.402	9.000.125.712	1.345,29	1.495,83	937,35
	Febrero	35.603.330	-0,05	25.999.260	9.604.070	47.986.405.504	0,14	38.941.532.432	9.044.873.072	1.347,81	1.497,79	941,78
	Marzo	35.702.401	0,28	26.081.883	9.620.518	48.186.704.998	0,42	39.123.088.547	9.063.616.451	1.349,68	1.500,01	942,11
	Abril ⁽¹⁾	35.620.738	-0,23	26.009.407	9.611.331	71.756.406.849	48,91	57.726.982.039	14.029.424.810	2.014,46	2.219,47	1.459,68
	Mayo ⁽¹⁾	35.843.544	0,63	26.219.926	9.623.618	71.599.287.662	-0,22	57.544.023.460	14.055.264.202	1.997,55	2.194,67	1.460,50
	Junio	35.816.701	-0,07	26.196.923	9.619.778	48.283.474.480	-32,56	39.216.086.635	9.067.387.846	1.348,07	1.496,97	942,58
	Julio	35.799.449	-0,05	26.196.226	9.603.223	48.318.033.954	0,07	39.260.964.612	9.057.069.342	1.349,69	1.498,73	943,13
	Agosto	35.778.958	-0,06	26.183.562	9.595.396	48.292.170.839	-0,05	39.246.097.270	9.046.073.569	1.349,74	1.498,88	942,75
	Septiembre	35.825.210	0,13	26.200.912	9.624.298	48.445.029.845	0,32	39.367.704.636	9.077.325.209	1.352,26	1.502,53	943,17
	Octubre	35.945.594	0,34	26.311.774	9.633.820	48.648.946.344	0,42	39.557.102.598	9.091.843.746	1.353,40	1.503,40	943,74
	Subtotal ⁽²⁾	–	–	–	–	529.437.640.590	11,86	428.904.636.630	100.533.003.959	–	–	–

Fuentes: INSS / SUB y SINTESE

(1) Incluye la parcela relativa al abono anual (13° salario).

(2) La variación corresponde a la razón entre el acumulado del año y el acumulado del mismo periodo del año anterior.

EVOLUCIÓN DEL VALOR ACUMULADO DE BENEFICIOS EMITIDOS 2006 a 2020 (EN R\$ MILLION CONSTANTES)

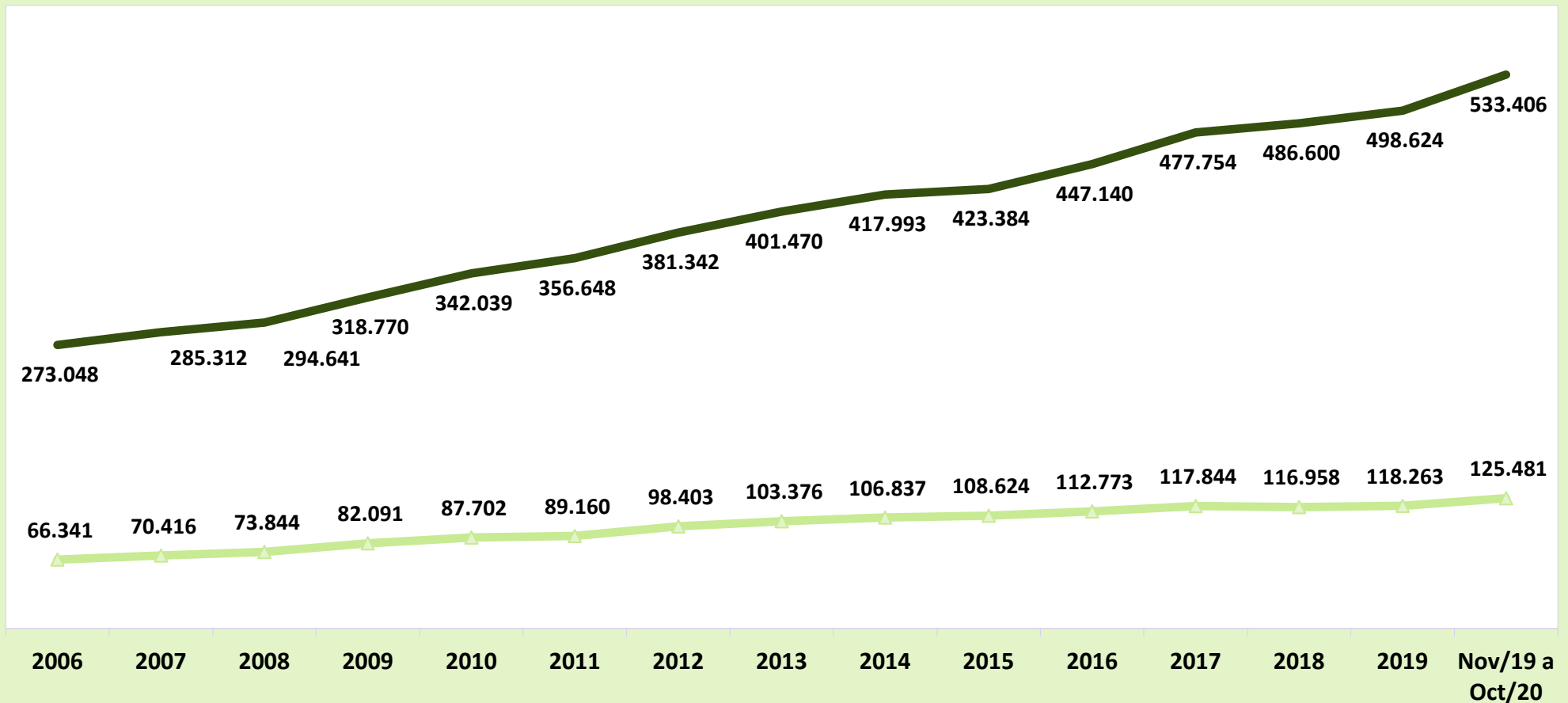

Valores expresos en reales constantes, actualizados por el INPC mensual, a precios de octubre de 2020.

—▲ Urbana
 —▲ Rural

EVOLUCIÓN MENSUAL DEL VALOR DE BENEFICIOS EMITIDOS - 2019/2020 (R\$ MILLION)

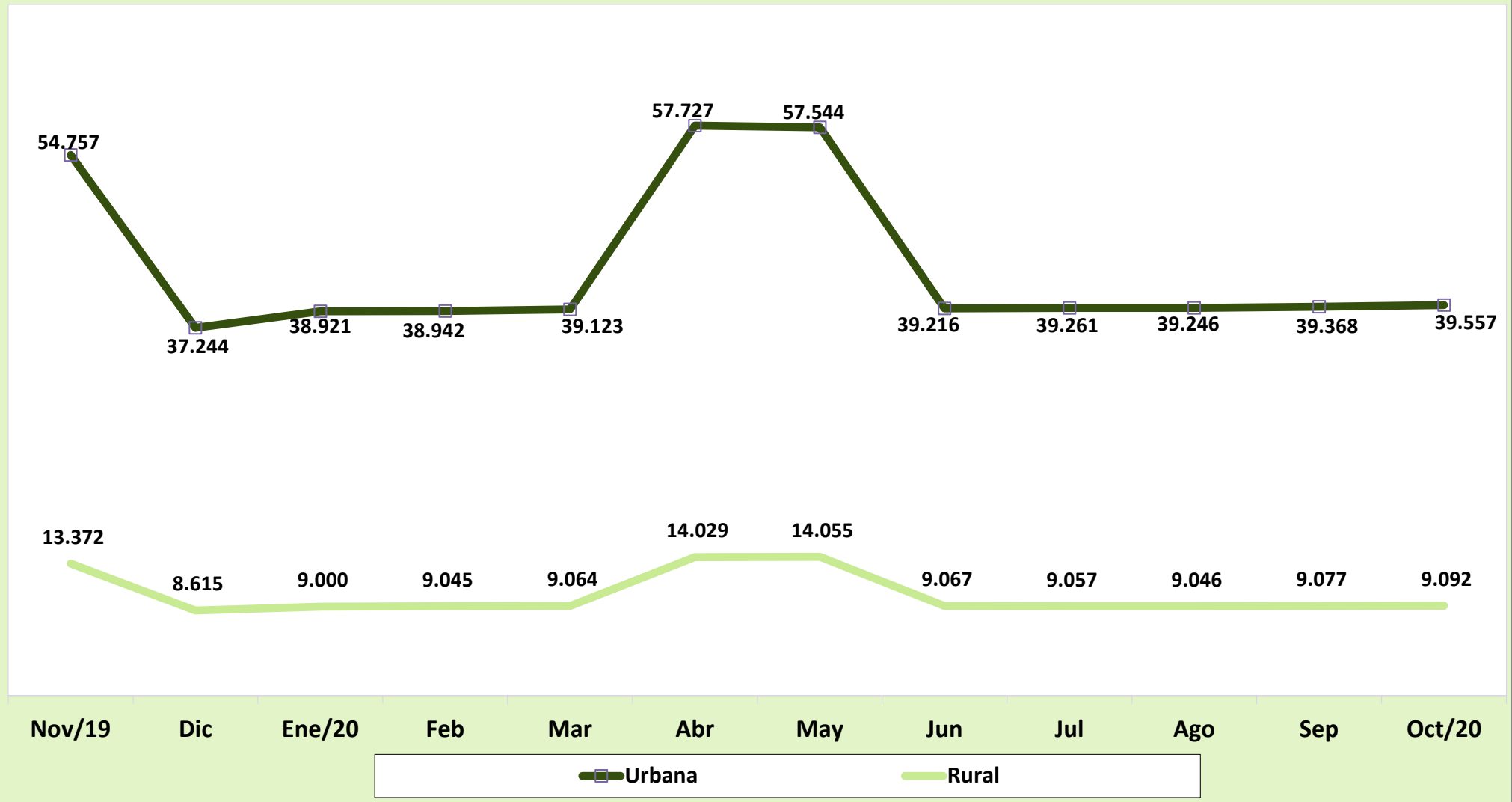

14

EVOLUCIÓN DE LOS BENEFICIOS EMITIDOS POR GRANDES GRUPOS DE ESPECIE - 2006/2020

ANOS/MESES	CANTIDAD				VALOR (R\$)				VALOR MEDIANO (R\$)			
	Total	Grandes Grupos de Especie			Total	Grandes Grupos de Especie			Total	Grandes Grupos de Especie		
		RGPS	Asistenciales	BLE		RGPS	Asistenciales	BLE		RGPS	Asistenciales	BLE
2006 Diciembre	24.593.390	21.644.886	2.923.894	24.610	12.635.504.461	11.589.312.959	1.025.966.788	20.224.714	513,78	535,43	350,89	821,81
2007 Diciembre	25.170.283	22.066.263	3.080.821	23.199	13.600.616.846	12.406.888.709	1.173.584.698	20.143.440	540,34	562,26	380,93	868,29
2008 Diciembre	26.095.625	22.776.205	3.296.566	22.854	15.205.539.497	13.817.824.096	1.366.099.209	21.616.192	582,69	606,68	414,40	945,84
2009 Diciembre	27.048.356	23.534.497	3.489.242	24.617	17.124.126.415	15.478.384.204	1.619.973.217	25.768.993	633,09	657,69	464,28	1.046,80
2010 Diciembre	28.141.263	24.426.882	3.689.221	25.160	19.336.202.952	17.429.676.507	1.878.059.159	28.467.286	687,11	713,54	509,07	1.131,45
2011 Diciembre	29.051.423	25.176.323	3.849.895	25.205	21.199.611.087	19.076.263.729	2.093.933.098	29.414.261	729,73	757,71	543,89	1.167,00
2012 Diciembre	30.057.265	26.032.855	3.999.462	24.948	24.137.036.929	21.622.891.258	2.482.470.399	31.675.273	803,04	830,60	620,70	1.269,65
2013 Diciembre	31.199.043	27.009.011	4.165.956	24.076	27.140.475.950	24.289.178.398	2.818.530.554	32.766.998	869,91	899,30	676,56	1.360,98
2014 Diciembre	32.152.518	27.818.973	4.310.448	23.097	29.829.510.579	26.682.600.560	3.113.655.462	33.254.557	927,75	959,15	722,35	1.439,78
2015 Diciembre	32.701.562	28.276.347	4.403.154	22.061	32.730.831.216	29.235.078.798	3.461.535.355	34.217.063	1.000,90	1.033,91	786,15	1.551,02
2016 Diciembre	33.755.917	29.183.383	4.551.501	21.033	37.915.706.574	33.883.524.379	3.995.908.347	36.273.848	1.123,23	1.161,06	877,93	1.724,62
2017 Diciembre	34.497.835	29.804.964	4.672.825	20.046	41.404.141.690	36.999.190.915	4.368.322.707	36.628.069	1.200,20	1.241,38	934,84	1.827,20
2018 Diciembre	35.058.564	30.278.655	4.760.966	18.943	43.005.931.095	38.438.814.587	4.531.656.232	35.460.276	1.226,69	1.269,50	951,84	1.871,95
2019 Total	-	-	-	-	587.284.865.442	530.088.329.316	56.726.250.022	470.286.105	-	-	-	-
Enero	35.036.586	30.259.199	4.758.578	18.809	44.857.486.889	40.079.677.804	4.738.330.618	39.478.467	1.280,30	1.324,55	995,75	2.098,91
Febrero	35.000.937	30.230.122	4.752.096	18.719	44.799.885.318	40.028.728.909	4.731.888.919	39.267.490	1.279,96	1.324,13	995,75	2.097,73
Marzo	35.082.424	30.305.634	4.758.111	18.679	44.935.889.344	40.158.930.774	4.737.787.349	39.171.221	1.280,87	1.325,13	995,73	2.097,07
Abril	35.157.020	30.375.334	4.763.057	18.629	45.016.624.547	40.234.920.533	4.742.631.130	39.072.885	1.280,44	1.324,59	995,71	2.097,42
Mayo	35.149.658	30.369.781	4.761.350	18.527	45.047.373.913	40.267.692.716	4.740.885.570	38.795.627	1.281,59	1.325,91	995,70	2.094,00
Junio	35.173.246	30.405.328	4.749.478	18.440	45.083.828.454	40.316.385.822	4.728.998.203	38.444.428	1.281,76	1.325,96	995,69	2.084,84
Julio	35.226.976	30.461.814	4.746.831	18.331	45.186.167.459	40.421.522.713	4.726.385.207	38.259.540	1.282,71	1.326,96	995,69	2.087,15
Agosto ⁽¹⁾	35.264.921	30.527.778	4.718.886	18.257	67.326.279.015	62.585.076.771	4.698.665.633	42.536.611	1.909,16	2.050,10	995,72	2.329,88
Septiembre	35.373.791	30.637.501	4.718.082	18.208	45.438.693.098	40.703.031.077	4.697.776.339	37.885.682	1.284,53	1.328,54	995,70	2.080,72
Octubre	35.458.916	30.703.164	4.737.631	18.121	45.603.667.155	40.848.679.568	4.717.240.182	37.747.405	1.286,10	1.330,44	995,70	2.083,08
Noviembre ⁽¹⁾	35.602.331	30.830.055	4.754.262	18.014	68.129.792.272	63.354.184.084	4.733.536.967	42.071.221	1.913,63	2.054,95	995,64	2.335,47
Diciembre	35.636.157	30.865.783	4.752.440	17.934	45.859.177.979	41.089.498.544	4.732.123.905	37.555.529	1.286,87	1.331,23	995,73	2.094,10
2020 Enero	35.621.377	30.855.050	4.748.490	17.837	47.921.180.115	42.959.730.390	4.922.450.852	38.998.873	1.345,29	1.392,31	1.036,63	2.186,40
Febrero	35.603.330	30.826.331	4.759.232	17.767	47.986.405.504	42.985.435.884	4.962.040.702	38.928.918	1.347,81	1.394,44	1.042,61	2.191,08
Marzo	35.702.401	30.944.219	4.740.273	17.909	48.186.704.998	43.204.972.583	4.942.725.105	39.007.310	1.349,68	1.396,22	1.042,71	2.178,08
Abril ⁽¹⁾	35.620.738	30.841.080	4.761.828	17.830	71.756.406.849	66.747.817.176	4.965.236.196	43.353.476	2.014,46	2.164,25	1.042,72	2.431,49
Mayo ⁽¹⁾	35.843.544	30.903.747	4.922.056	17.741	71.599.287.662	66.488.110.268	5.068.048.681	43.128.713	1.997,55	2.151,46	1.029,66	2.431,02
Junio	35.816.701	30.858.597	4.940.448	17.656	48.283.474.480	43.165.850.533	5.079.088.795	38.535.152	1.348,07	1.398,83	1.028,06	2.182,55
Julio	35.799.449	30.850.201	4.931.726	17.522	48.318.033.954	43.210.809.134	5.068.970.489	38.254.331	1.349,69	1.400,67	1.027,83	2.183,22
Agosto	35.778.958	30.841.431	4.920.113	17.414	48.292.170.839	43.194.944.247	5.059.180.164	38.046.428	1.349,74	1.400,55	1.028,27	2.184,82
Septiembre	35.825.210	30.933.055	4.874.760	17.395	48.445.029.845	43.373.373.746	5.033.623.449	38.032.651	1.352,26	1.402,17	1.032,59	2.186,41
Octubre	35.945.594	31.056.617	4.871.680	17.297	48.648.946.344	43.580.051.640	5.031.040.610	37.854.093	1.353,40	1.403,25	1.032,71	2.188,48
Subtotal	-	-	-	-	529.437.640.590	478.911.095.601	50.132.405.044	394.139.945	-	-	-	-

FONTES: INSS, Suibe e Síntese-web

(1) Incluye la parcela relativa al abono anual (13° salario).

CUANTIDAD DE BENEFICIOS DEL REGIMÉN GENERAL EMITIDOS - 2006 A 2020

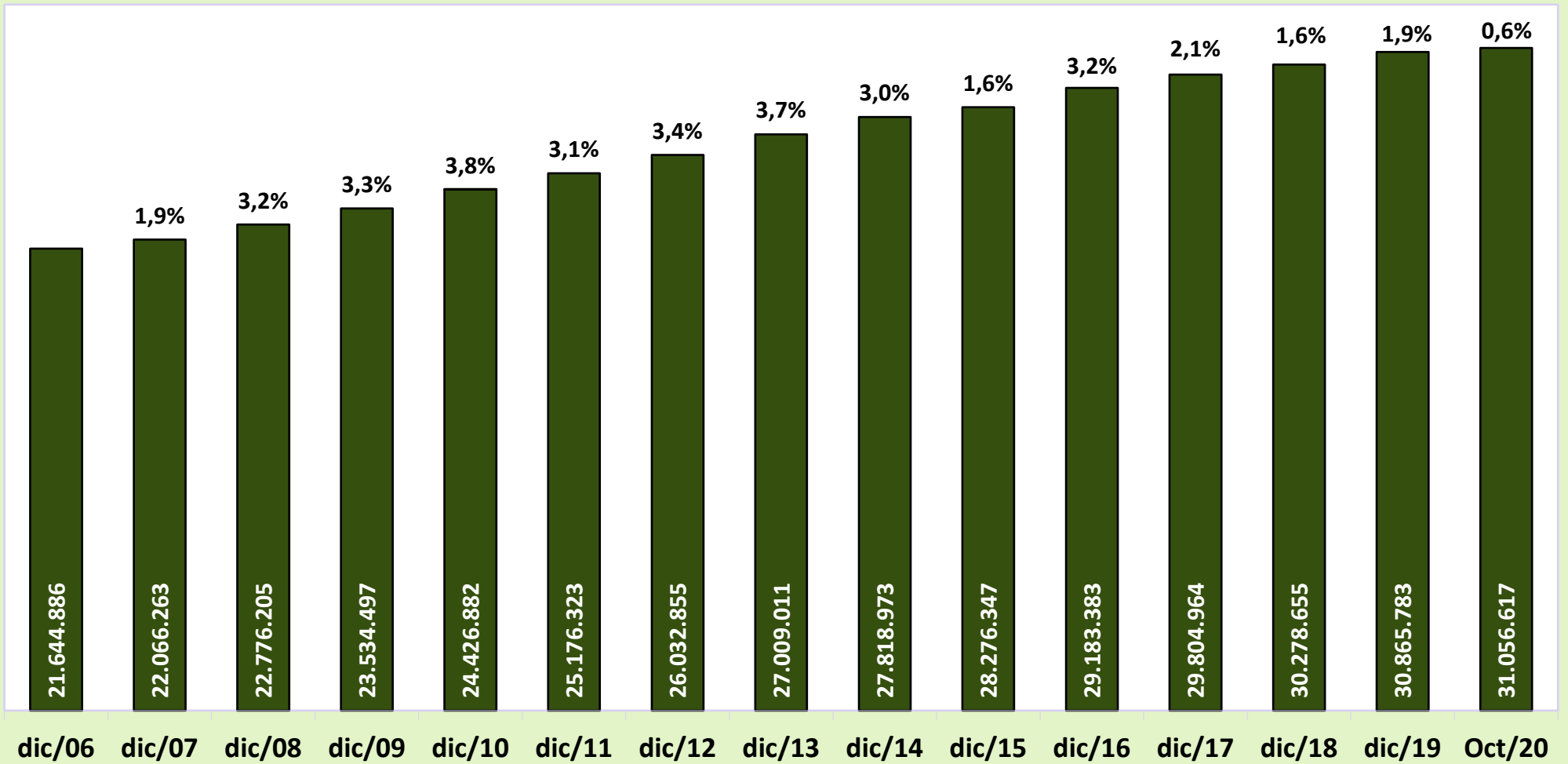

CUANTIDAD DE BENEFICIOS EMITIDOS POR CLIENTELA - 2006 A 2020

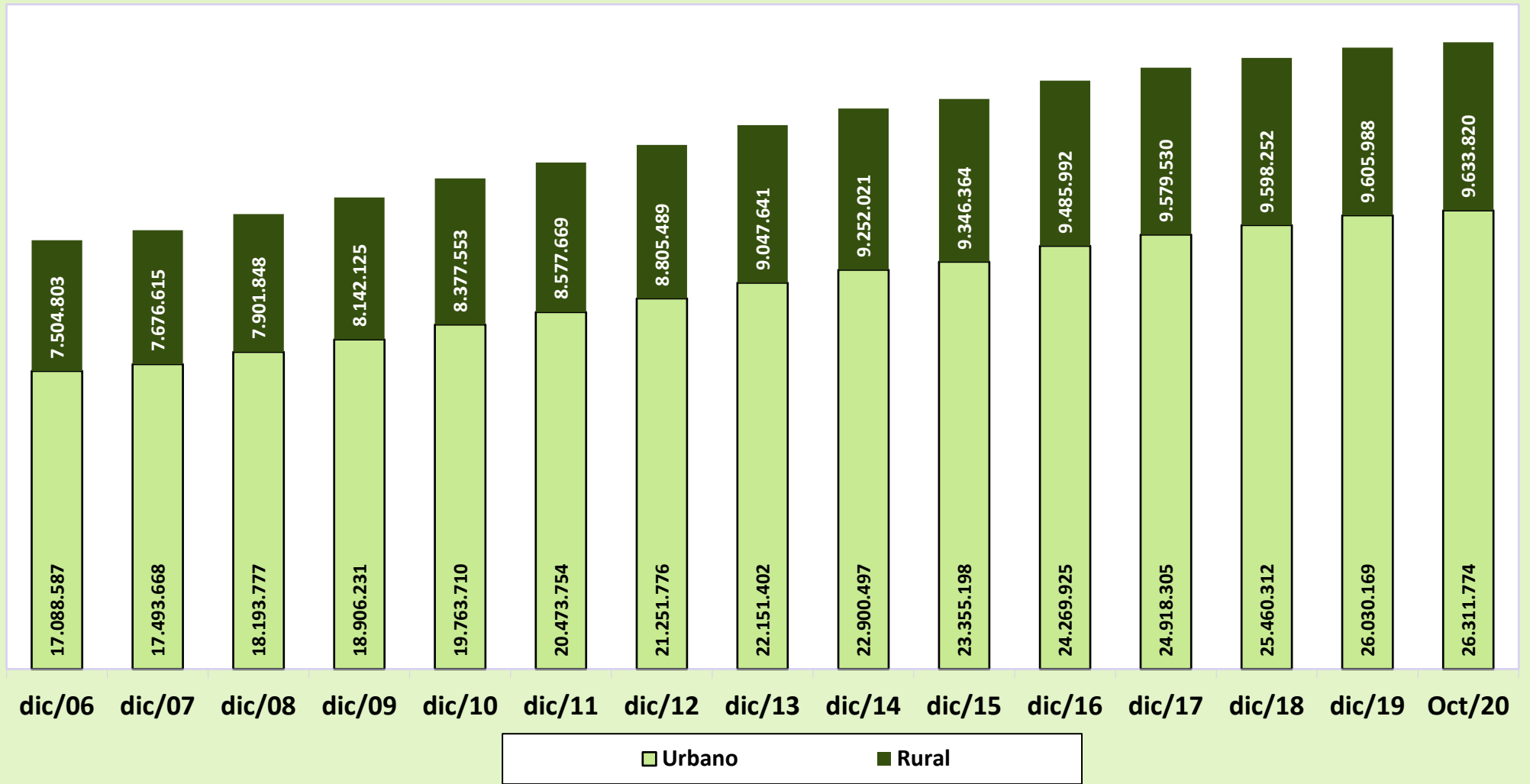

BENEFICIOS EMITIDOS SEGÚN LOS GRUPOS DE ESPECIES

GRUPOS DE ESPECIES	CANTIDAD							VALOR (R\$)						VALOR MEDIANO (R\$)			
	Total	% del total	% del grupo	% del sub grupo	Variación en Relación al mes anterior (en %)	Clientela		Total	% del total	% del grupo	% del sub grupo	Variación en Relación al mes anterior (en %)	Clientela		Total	Clientela	
						Urbana	Rural						Urbana	Rural		Urbana	Rural
TOTAL	35.945.594	100,00			0,34	26.311.774	9.633.820	48.648.946.344	100,00			0,42	39.557.102.598	9.091.843.746	1.353,40	1.503,40	943,74
BENEFICIOS DEL RGPS	31.056.617	86,40	100,00		0,40	21.465.326	9.591.291	43.580.051.640	89,58	100,00		0,48	34.532.569.676	9.047.481.964	1.403,25	1.608,76	943,30
Previsionales	30.303.195	84,30	97,57	100,00	0,41	20.738.870	9.564.325	42.654.867.495	87,68	97,88	100,00	0,48	33.629.326.051	9.025.541.444	1.407,60	1.621,56	943,67
Jubilados	21.362.687	59,43	68,79	70,50	0,11	14.300.634	7.062.053	31.079.470.994	63,89	71,32	72,86	0,30	24.406.784.845	6.672.686.149	1.454,85	1.706,69	944,86
Edad	11.359.920	31,60	36,58	37,49	0,18	4.781.817	6.578.103	12.226.021.334	25,13	28,05	28,66	0,34	6.021.444.252	6.204.577.082	1.076,24	1.259,24	943,22
Invalidez	3.326.324	9,25	10,71	10,98	-0,13	2.866.783	459.541	4.402.960.776	9,05	10,10	10,32	0,09	3.963.836.857	439.123.919	1.323,67	1.382,68	955,57
Tiempo de Contribución	6.676.443	18,57	21,50	22,03	0,13	6.652.034	24.409	14.450.488.884	29,70	33,16	33,88	0,34	14.421.503.737	28.985.148	2.164,40	2.167,98	1.187,48
Pensiones por Muerte	7.851.440	21,84	25,28	25,91	0,16	5.469.433	2.382.007	10.180.559.467	20,93	23,36	23,87	0,33	7.940.365.736	2.240.193.730	1.296,65	1.451,77	940,46
Auxilios	1.027.255	2,86	3,31	3,39	9,35	910.512	116.743	1.329.730.238	2,73	3,05	3,12	6,09	1.220.341.466	109.388.772	1.294,45	1.340,28	937,00
Enfermedad	862.551	2,40	2,78	2,85	11,11	770.898	91.653	1.186.085.760	2,44	2,72	2,78	6,72	1.091.130.127	94.955.634	1.375,09	1.415,40	1.036,03
Accidente	120.171	0,33	0,39	0,40	0,34	97.955	22.216	93.090.446	0,19	0,21	0,22	0,35	81.438.585	11.651.862	774,65	831,39	524,48
Reclusión	44.533	0,12	0,14	0,15	2,74	41.659	2.874	50.554.032	0,10	0,12	0,12	2,63	47.772.755	2.781.277	1.135,20	1.146,76	967,74
Salario-Maternidad	61.747	0,17	0,20	0,20	-2,82	58.225	3.522	65.044.964	0,13	0,15	0,15	-2,29	61.772.170	3.272.794	1.053,41	1.060,92	929,24
Otros ⁽¹⁾	66	0,00	0,00	0,00	-1,49	66	-	61.832	0,00	0,00	0,00	-1,17	61.832	-	936,85	936,85	-
Accidentarios	753.422	2,10	2,43	100,00	0,13	726.456	26.966	925.184.145	1,90	2,12	100,00	0,49	903.243.625	21.940.520	1.227,98	1.243,36	813,64
Jubilación por Invalidez	208.669	0,58	0,67	27,70	-0,00	195.772	12.897	340.309.734	0,70	0,78	36,78	0,34	328.176.035	12.133.699	1.630,86	1.676,32	940,82
Pensión por muerte	104.343	0,29	0,34	13,85	-0,25	100.762	3.581	146.365.292	0,30	0,34	15,82	0,05	142.973.065	3.392.226	1.402,73	1.418,92	947,28
Auxilio-Enfermedad	63.466	0,18	0,20	8,42	2,23	61.666	1.800	109.308.698	0,22	0,25	11,81	2,53	107.434.268	1.874.430	1.722,32	1.742,20	1.041,35
Auxilio-Accidente	346.076	0,96	1,11	45,93	0,11	337.388	8.688	321.010.119	0,66	0,74	34,70	0,21	316.469.954	4.540.165	927,57	938,00	522,58
Auxilio-Suplementar	30.868	0,09	0,10	4,10	-1,61	30.868	-	8.190.303	0,02	0,02	0,89	-1,54	8.190.303	-	265,33	265,33	-
BENEFICIOS ASISTENCIALES	4.871.680	13,55	100,00		-0,06	4.829.151	42.529	5.031.040.610	10,34	100,00		-0,05	4.986.678.828	44.361.781	1.032,71	1.032,62	1.043,09
Amparos Asistenciales (LOAS)	4.784.223	13,31	98,20	100,00	-0,05	4.784.223	-	4.939.871.325	10,15	98,19	100,00	-0,03	4.939.871.325	-	1.032,53	1.032,53	-
Anciano	2.101.325	5,85	43,13	43,92	0,23	2.101.325	-	2.193.378.790	4,51	43,60	44,40	0,23	2.193.378.790	-	1.043,81	1.043,81	-
Portador de Deficiencia	2.573.573	7,16	52,83	53,79	-0,21	2.573.573	-	2.680.903.654	5,51	53,29	54,27	-0,22	2.680.903.654	-	1.041,70	1.041,70	-
Anticipación de bpc	109.325	0,30	2,24	2,29	-1,45	109.325	-	65.588.880	0,13	1,30	1,33	-1,45	65.588.880	-	599,94	599,94	-
Rentas Mensuales Vitalicias (RMV)	87.457	0,24	1,80	100,00	-1,02	44.928	42.529	91.169.285	0,19	1,81	100,00	-1,02	46.807.504	44.361.781	1.042,45	1.041,83	1.043,09
Anciano	8.283	0,02	0,17	9,47	-1,79	4.059	4.224	8.653.968	0,02	0,17	9,49	-1,78	4.239.888	4.414.080	1.044,79	1.044,56	1.045,00
Portador de Deficiencia	79.174	0,22	1,63	90,53	-0,94	40.869	38.305	82.515.318	0,17	1,64	90,51	-0,94	42.567.616	39.947.701	1.042,20	1.041,56	1.042,88
BENEFICIOS DE LA LEGISLACIÓN ESPECÍFICA (BLE) ⁽²⁾	17.297	0,05	-	-	-0,56	17.297	-	37.854.093	0,08	-	-	-0,47	37.854.093	-	2.188,48	2.188,48	-

Fuentes: INSS / SUB y SINTESE

(1) Incluye las siguientes especies: 47 – Abono de permanencia en servicio 25%; 48 – abono de permanencia en servicio 20%; 68 – Peculio especial de jubilados; 79 – abono del servidor jubilado por la autarquía empleadora ; (2) incluye las siguientes especies: 22 - pensión por muerte estatutaria; 26 - Pensión especial (Ley N° 593/48), 37 – Jubilación de extra numerario de la Unión; 38 Jubilación de la extinta CAPIN; 54 – pensión especial vitalicia (ley n° 9.793); 56 - Pensiones mensual de por vida por el síndrome de talidomida; 58 – Jubilación excepcional de amnistía; 59 - Pensión por muerte excepcional del amnistiado; 60 – pensión mensual vitalicia por invalidez; 76 – Salario-Familia estatutaria del RFFSA ; 85 - pensión mensual vitalicia del cauchero; 86 - pensión mensual vitalicia del dependiente del cauchero; 89 - pensión especial para las víctimas de hemodiálisis Caruaru; 96 - pensión especial a las personas afectadas por lepra. Excluyendo el BLE adicional.

DISTRIBUCIÓN DE LA CANTIDAD DE BENEFICIOS EMITIDOS POR GRUPOS DE ESPECIES (EN %)

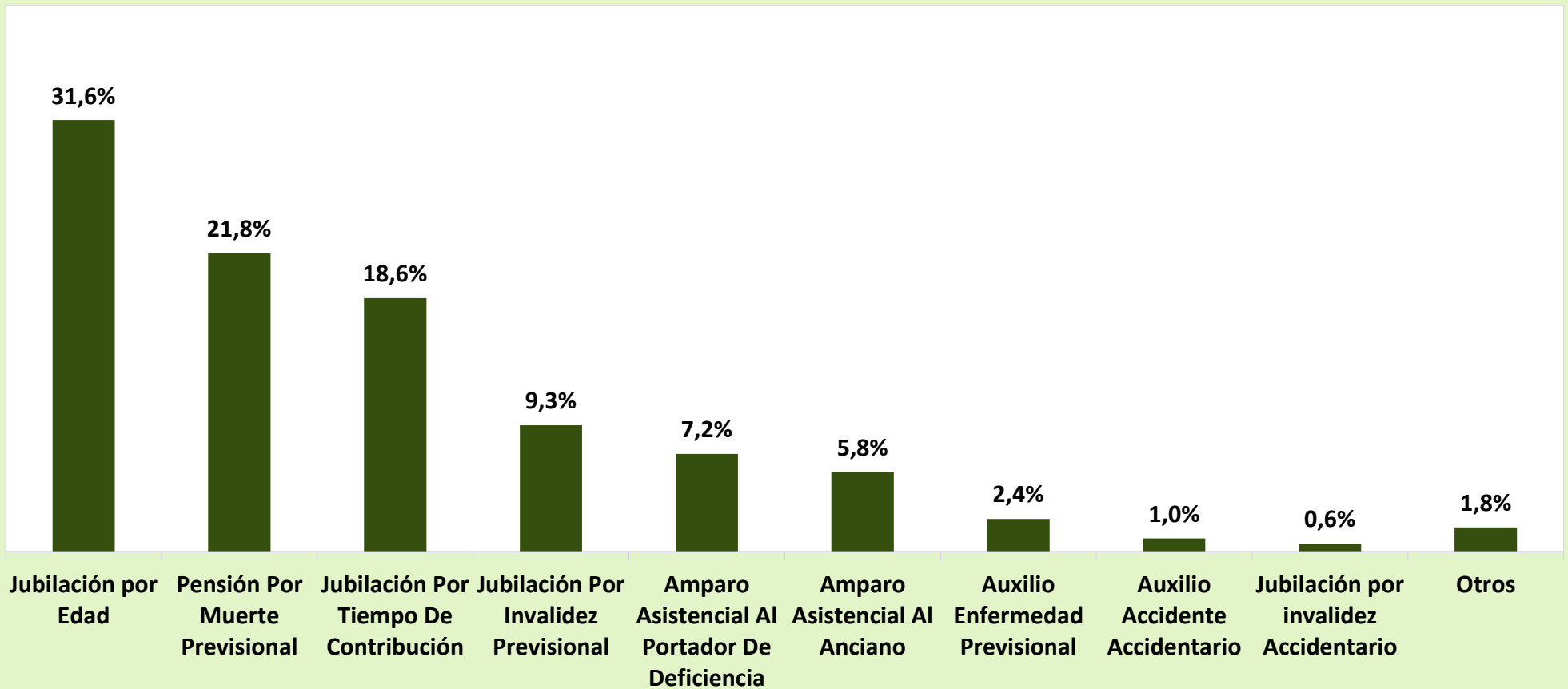

DISTRIBUCIÓN DEL VALOR DE BENEFICIOS EMITIDOS POR GRUPOS DE ESPECIES (EN %)

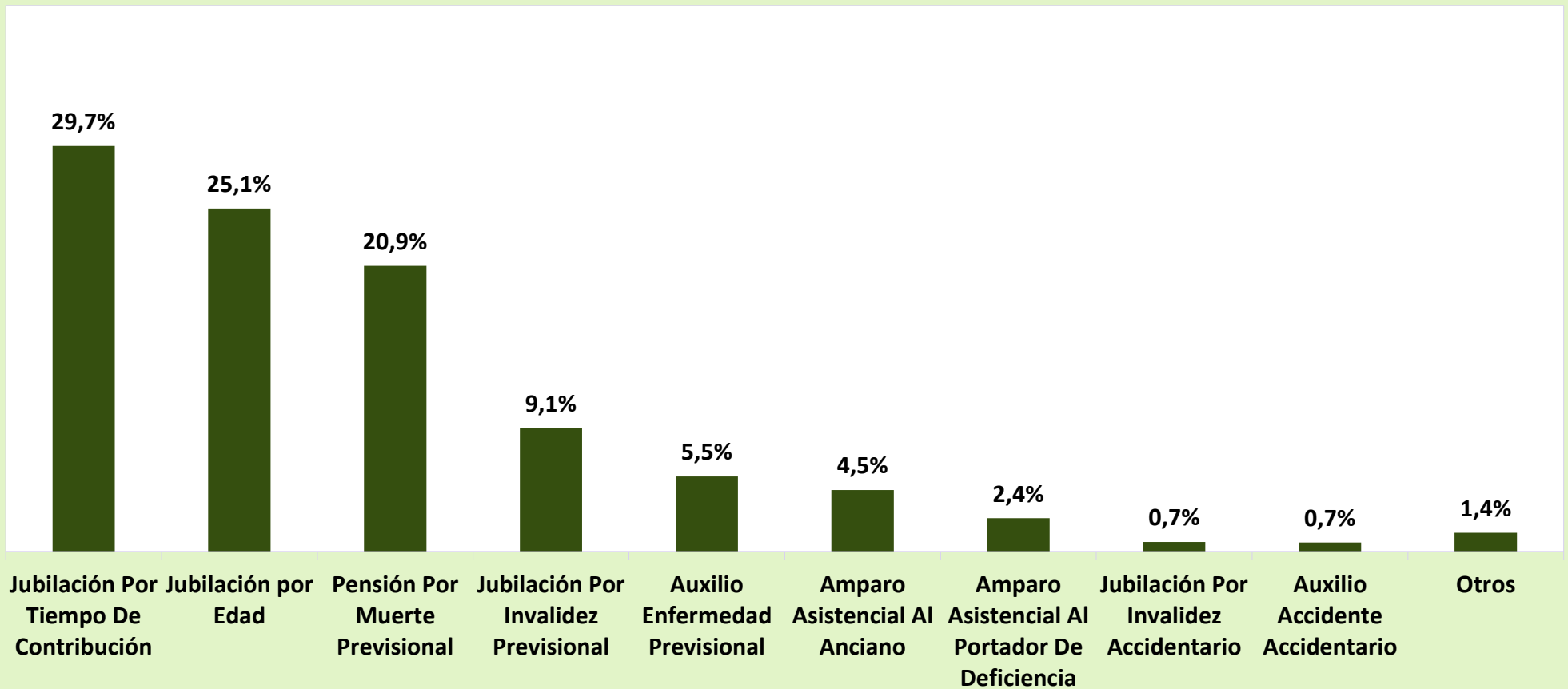

16

BENEFICIOS EMITIDOS POR GRANDES GRUPOS, SEGÚN LOS RANGOS DE VALORES

RANGOS DE VALORES (EN BENEFICIO MÍNIMO)	CANTIDAD						VALOR (R\$)					
	Total	% sobre el total	% Acumulado	Beneficios del RGPS	Beneficios Asistenciales	BLE	Total	% sobre el total	% Acumulado	Beneficios del RGPS	Beneficios Asistenciales	BLE
TOTAL	35.945.594	100,00	–	31.056.617	4.871.680	17.297	53.382.775.756	100,00	–	48.308.341.767	5.034.849.215	39.584.774
< 1	894.011	2,49	2,49	774.919	118.986	106	514.923.564	0,96	0,96	446.595.077	68.277.731	50.757
= 1	23.285.603	64,78	67,27	18.531.067	4.752.649	1.887	24.333.455.135	45,58	46,55	19.364.965.015	4.966.518.205	1.971.915
1 - 2	5.817.466	16,18	83,45	5.803.653	45	13.768	8.688.161.722	16,28	62,82	8.662.293.560	53.279	25.814.883
2 - 3	2.994.059	8,33	91,78	2.993.848	–	211	7.739.341.145	14,50	77,32	7.738.815.105	–	526.040
3 - 4	1.844.487	5,13	96,91	1.844.107	–	380	6.644.384.474	12,45	89,77	6.643.027.147	–	1.357.326
4 - 5	777.863	2,16	99,08	777.665	–	198	3.587.208.153	6,72	96,49	3.586.278.033	–	930.120
5 - 6	324.594	0,90	99,98	324.479	–	115	1.805.357.156	3,38	99,87	1.804.693.309	–	663.848
6 - 7	3.775	0,01	99,99	3.618	–	157	25.673.922	0,05	99,92	24.584.373	–	1.089.550
7 - 8	1.125	0,00	99,99	1.017	–	108	8.746.162	0,02	99,93	7.866.551	–	879.612
8 - 9	583	0,00	99,99	485	–	98	5.186.470	0,01	99,94	4.282.965	–	903.504
9 - 10	357	0,00	100,00	341	–	16	3.542.276	0,01	99,95	3.384.043	–	158.232
10 - 20	1.392	0,00	100,00	1.243	–	149	19.120.234	0,04	99,99	16.843.526	–	2.276.709
20 - 30	188	0,00	100,00	130	–	58	4.566.182	0,01	99,99	3.173.315	–	1.392.867
30 - 40	89	0,00	100,00	45	–	44	3.021.837	0,01	100,00	1.539.748	–	1.482.088
40 - 50	2	0,00	100,00	–	–	2	87.323	0,00	100,00	–	–	87.323
50 - 60	–	–	100,00	–	–	–	–	–	100,00	–	–	–
60 - 70	–	–	100,00	–	–	–	–	–	100,00	–	–	–
70 - 80	–	–	100,00	–	–	–	–	–	100,00	–	–	–
80 - 90	–	–	100,00	–	–	–	–	–	100,00	–	–	–
90 - 100	–	–	100,00	–	–	–	–	–	100,00	–	–	–
> 100	–	–	100,00	–	–	–	–	–	100,00	–	–	–

Fuentes: INSS / SUB y SINTESE

Nota: el valor total de los créditos de este cuadro es diferente de los valores totales constantes en los cuadros 13, 14, 15, 19 y 20, por presentar los datos referentes al valor bruto del beneficio, no incluyendo otros créditos de naturaleza eventual y los descuentos.

17

BENEFICIOS EMITIDOS POR CLIENTELA Y GRANDES GRUPOS, SEGÚN LOS RANGOS DE VALORES

RANGOS DE VALORES (EN BENEFICIO MÍNIMO)	CLIENTELA URBANA								CLIENTELA RURAL					
	Cantidad				Valor (R\$)				Cantidad			Valor (R\$)		
	Total	Beneficios del RGPS	Beneficios Asistenciales	BLE	Total	Beneficios del RGPS	Beneficios Asistenciales	BLE	Total	Beneficios del RGPS	Beneficios Asistenciales	Total	Beneficios del RGPS	Beneficios Asistenciales
TOTAL	26.311.774	21.465.326	4.829.151	17.297	43.323.744.625	38.293.691.683	4.990.468.168	39.584.774	9.633.820	9.591.291	42.529	10.059.031.131	10.014.650.084	44.381.047
< 1	812.803	693.791	118.906	106	475.625.450	407.318.805	68.255.889	50.757	81.208	81.128	80	39.298.114	39.276.272	21.842
= 1	13.801.565	9.089.478	4.710.200	1.887	14.422.635.425	9.498.504.510	4.922.159.000	1.971.915	9.484.038	9.441.589	42.449	9.910.819.710	9.866.460.505	44.359.205
1 - 2	5.758.060	5.744.247	45	13.768	8.605.337.724	8.579.469.561	53.279	25.814.883	59.406	59.406	–	82.823.999	82.823.999	–
2 - 3	2.987.325	2.987.114	–	211	7.722.724.280	7.722.198.240	–	526.040	6.734	6.734	–	16.616.865	16.616.865	–
3 - 4	1.842.687	1.842.307	–	380	6.637.912.164	6.636.554.838	–	1.357.326	1.800	1.800	–	6.472.310	6.472.310	–
4 - 5	777.335	777.137	–	198	3.584.808.328	3.583.878.208	–	930.120	528	528	–	2.399.825	2.399.825	–
5 - 6	324.490	324.375	–	115	1.804.770.535	1.804.106.687	–	663.848	104	104	–	586.622	586.622	–
6 - 7	3.773	3.616	–	157	25.660.236	24.570.687	–	1.089.550	2	2	–	13.686	13.686	–
7 - 8	1.125	1.017	–	108	8.746.162	7.866.551	–	879.612	–	–	–	–	–	–
8 - 9	583	485	–	98	5.186.470	4.282.965	–	903.504	–	–	–	–	–	–
9 - 10	357	341	–	16	3.542.276	3.384.043	–	158.232	–	–	–	–	–	–
10 - 20	1.392	1.243	–	149	19.120.234	16.843.526	–	2.276.709	–	–	–	–	–	–
20 - 30	188	130	–	58	4.566.182	3.173.315	–	1.392.867	–	–	–	–	–	–
30 - 40	89	45	–	44	3.021.837	1.539.748	–	1.482.088	–	–	–	–	–	–
40 - 50	2	–	–	2	87.323	–	–	87.323	–	–	–	–	–	–
50 - 60	–	–	–	–	–	–	–	–	–	–	–	–	–	–
60 - 70	–	–	–	–	–	–	–	–	–	–	–	–	–	–
70 - 80	–	–	–	–	–	–	–	–	–	–	–	–	–	–
80 - 90	–	–	–	–	–	–	–	–	–	–	–	–	–	–
90 - 100	–	–	–	–	–	–	–	–	–	–	–	–	–	–
> 100	–	–	–	–	–	–	–	–	–	–	–	–	–	–

Fuentes: INSS / SUB y SINTESE

Nota: el valor total de los créditos de este cuadro es diferente de los valores totales constantes en los cuadros 13, 14, 15, 19 y 20, por presentar los datos referentes al valor bruto del beneficio, no incluyendo otros créditos de naturaleza eventual y los descuentos.

DISTRIBUCIÓN DE LA CANTIDAD DE BENEFICIOS EMITIDOS POR CLIENTELA SEGÚN LOS RANGOS DE VALORES (EN %)

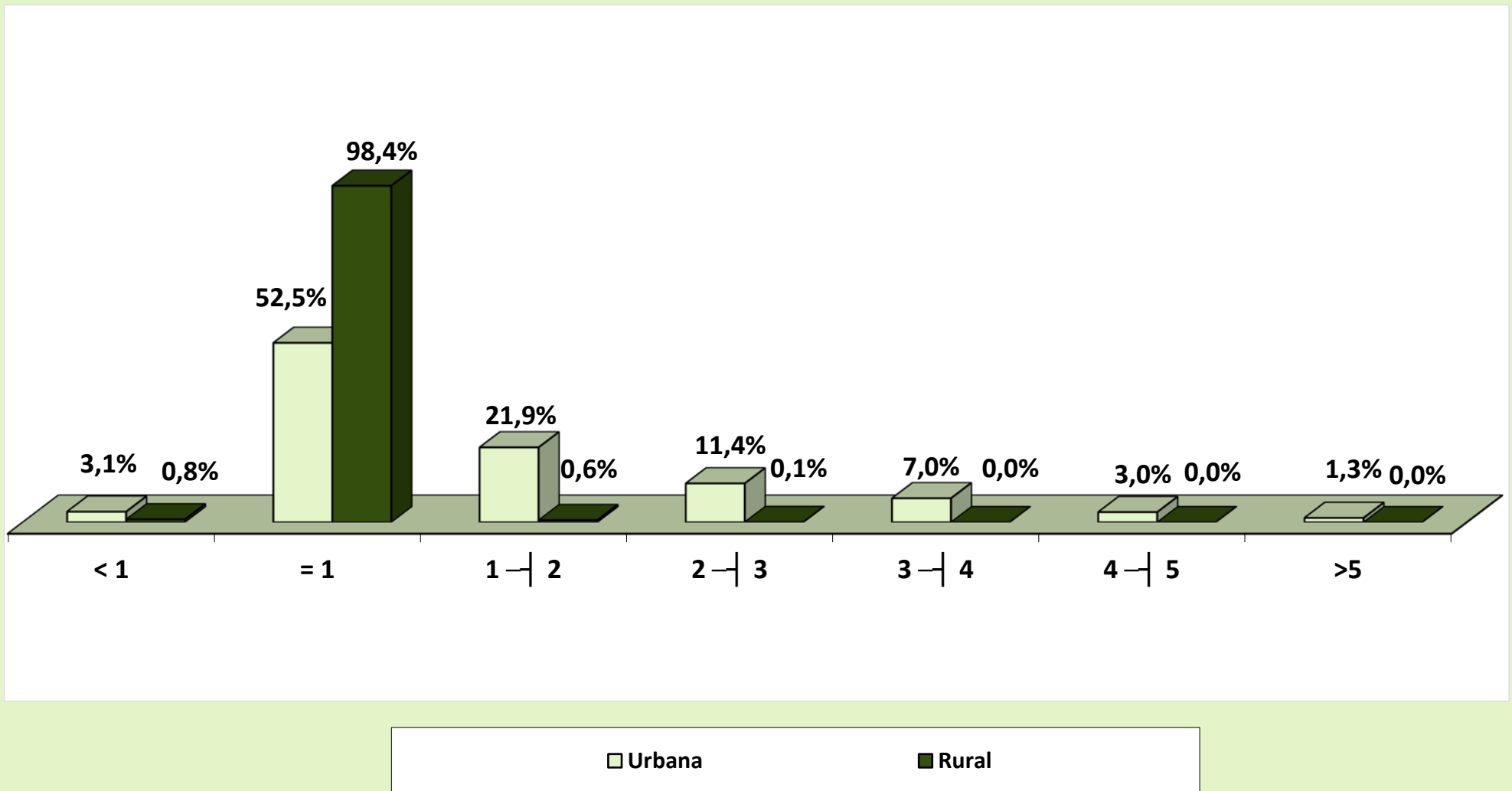

DISTRIBUCIÓN DEL VALOR DE BENEFICIOS EMITIDOS POR CLIENTELA SEGÚN LOS RANGOS DE VALORES (EN %)

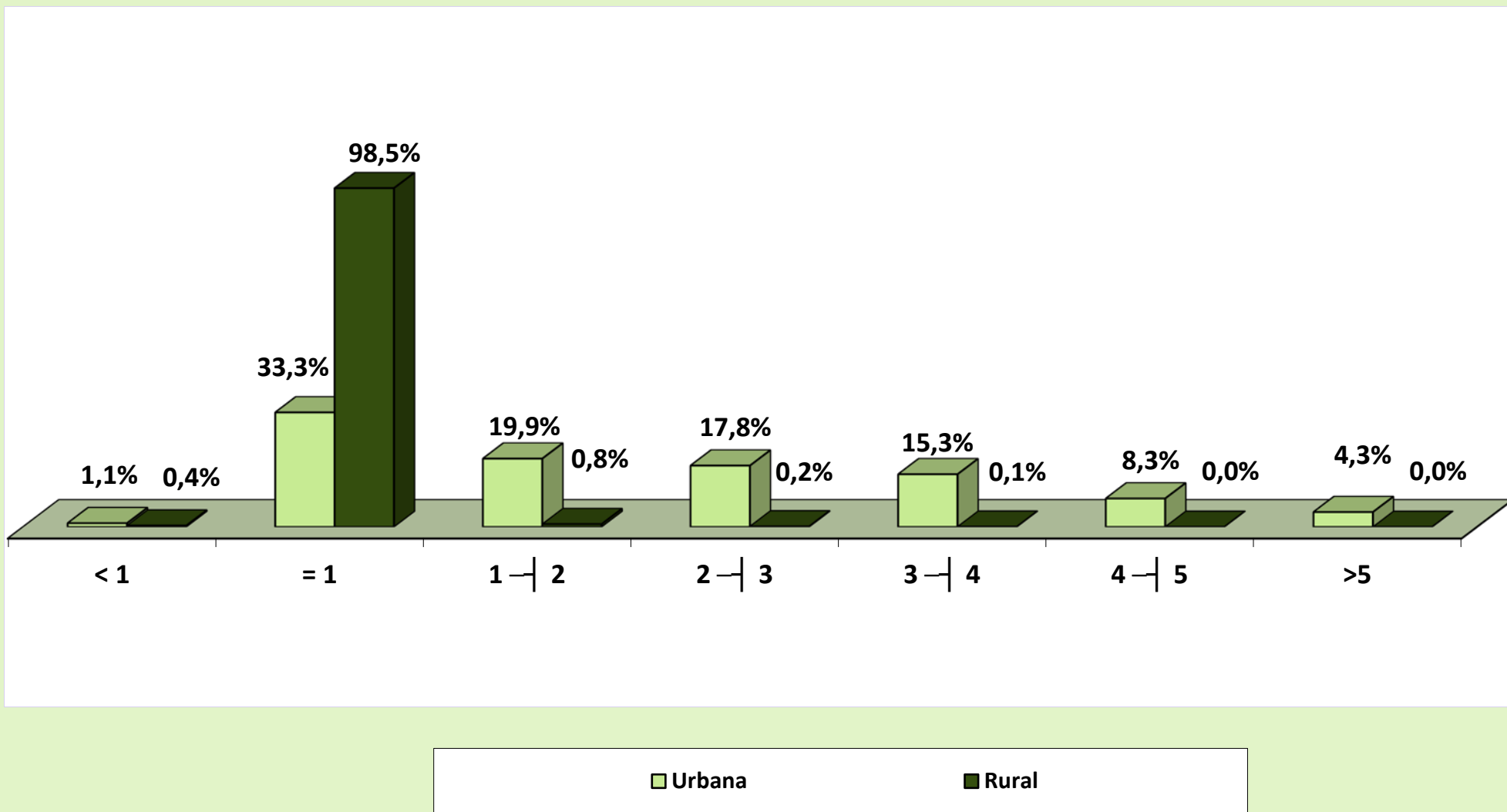

BENEFICIOS EMITIDOS POR RANGOS DE VALORES SEGÚN LAS UNIDADES DE LA FEDERACIÓN

GRANDE REGIONES Y UNIDADES DE LA FEDERACIÓN	CANTIDAD						VALOR (R\$)					
	Rangos de Valores (En Beneficio Mínimo)						Rangos de Valores (En Beneficio Mínimo)					
	Total	< 1	= 1	1 a 5	5 a 10	> 10	Total	< 1	= 1	1 a 5	5 a 10	> 10
BRASIL	31.056.617	774.919	18.531.067	11.419.273	329.940	1.418	48.308.341.767	446.595.077	19.364.965.015	26.630.413.845	1.844.811.240	21.556.589
NORTE	1.438.399	30.669	1.120.580	278.225	8.879	46	1.867.684.827	17.618.547	1.171.006.100	628.695.011	49.680.761	684.409
Rondônia	206.026	6.655	163.761	34.546	1.056	8	250.313.223	3.873.576	171.130.245	69.304.409	5.907.671	97.322
Acre	68.768	2.456	54.131	11.762	419	-	86.406.494	1.316.439	56.566.895	26.180.635	2.342.524	-
Amazonas	233.281	4.649	157.680	68.676	2.266	10	343.771.886	2.825.271	164.775.600	163.332.763	12.699.675	138.578
Roraima	31.839	820	24.935	5.846	238	-	40.760.268	455.022	26.057.075	12.911.763	1.336.408	-
Pará	690.316	11.883	549.781	124.501	4.123	28	893.319.616	6.792.076	574.521.145	288.494.926	23.062.960	448.509
Amapá	36.934	938	26.754	8.980	262	-	49.539.903	518.660	27.957.930	19.603.399	1.459.914	-
Tocantins	171.235	3.268	143.538	23.914	515	-	203.573.437	1.837.502	149.997.210	48.867.116	2.871.609	-
NORDESTE	7.991.394	171.663	6.434.073	1.342.049	43.259	350	10.099.829.873	93.121.689	6.723.606.285	3.034.402.876	243.313.324	5.385.700
Maranhão	936.721	12.984	842.035	78.775	2.913	14	1.078.474.390	7.119.515	879.926.575	174.784.984	16.363.402	279.915
Piauí	590.033	8.636	522.604	57.080	1.693	20	685.713.247	4.788.241	546.121.180	125.020.936	9.498.968	283.923
Ceará	1.280.993	27.134	1.071.040	176.916	5.847	56	1.570.124.729	14.588.297	1.119.236.800	402.454.534	33.044.119	800.979
Rio Grande do Norte	500.713	13.637	396.057	88.201	2.789	29	632.166.440	7.176.816	413.879.565	194.898.539	15.764.025	447.495
Paraíba	630.826	14.786	520.149	93.151	2.718	22	768.508.824	7.997.506	543.555.705	201.189.799	15.421.823	343.992
Pernambuco	1.233.202	34.138	906.202	283.751	9.011	100	1.665.853.901	18.576.069	946.981.090	647.746.624	50.960.308	1.589.810
Alagoas	423.329	8.704	323.520	88.356	2.729	20	548.967.175	4.646.436	338.078.400	190.637.949	15.308.474	295.917
Sergipe	303.698	8.979	228.239	63.959	2.498	23	403.184.770	4.633.060	238.509.755	145.678.127	13.996.236	367.591
Bahia	2.091.879	42.665	1.624.227	411.860	13.061	66	2.746.836.396	23.595.750	1.697.317.215	951.991.383	72.955.970	976.078
SUDESTE	14.088.464	372.548	6.641.778	6.868.472	204.948	718	24.796.543.854	217.938.026	6.940.658.010	16.482.028.183	1.145.217.219	10.702.416
Minas Gerais	3.590.835	73.197	2.328.016	1.157.810	31.658	154	5.259.945.842	40.132.068	2.432.776.720	2.607.980.248	176.806.109	2.250.697
Espírito Santo	581.943	15.724	363.310	196.198	6.683	28	879.131.570	8.718.484	379.658.950	453.050.496	37.310.212	393.429
Rio de Janeiro	2.655.525	67.958	1.185.641	1.354.725	46.868	333	4.865.980.619	35.807.265	1.238.994.845	3.321.448.066	264.552.611	5.177.832
São Paulo	7.260.161	215.669	2.764.811	4.159.739	119.739	203	13.791.485.823	133.280.209	2.889.227.495	10.099.549.373	666.548.287	2.880.459
SUL	5.852.147	158.950	3.271.067	2.368.009	53.934	187	9.033.299.643	93.791.763	3.418.265.015	5.217.682.711	300.712.557	2.847.597
Paraná	1.858.344	44.735	1.088.154	709.968	15.441	46	2.796.209.743	26.452.785	1.137.120.930	1.545.802.155	86.090.644	743.228
Santa Catarina	1.450.989	53.283	745.077	638.797	13.786	46	2.277.748.435	32.366.387	778.605.465	1.389.243.140	76.850.588	682.856
Rio Grande do Sul	2.542.814	60.932	1.437.836	1.019.244	24.707	95	3.959.341.465	34.972.591	1.502.538.620	2.282.637.416	137.771.325	1.421.513
CENTRO-OESTE	1.686.213	41.089	1.063.569	562.518	18.920	117	2.510.983.570	24.125.053	1.111.429.605	1.267.605.064	105.887.380	1.936.468
Mato Grosso do Sul	310.576	8.782	193.172	106.499	2.111	12	443.448.007	5.182.857	201.864.740	224.418.135	11.805.982	176.293
Mato Grosso	349.279	8.877	244.307	94.135	1.954	6	467.727.427	5.421.297	255.300.815	196.017.066	10.908.263	79.985
Goiás	673.890	14.368	458.702	194.718	6.083	19	948.980.397	8.432.865	479.343.590	426.855.512	34.082.274	266.155
Distrito Federal	352.468	9.062	167.388	167.166	8.772	80	650.827.740	5.088.034	174.920.460	420.314.351	49.090.861	1.414.035

Fuentes: INSS / SUB y SINTESE

Nota: el valor total de los créditos de este cuadro es diferente de los valores totales constantes en los cuadros 13, 14, 15, 19 y 20, por presentar los datos referentes al valor bruto del beneficio, no incluyendo otros créditos de naturaleza eventual y los descuentos.

19

BENEFICIOS EMITIDOS SEGÚN LAS UNIDADES DE LA FEDERACIÓN

GRANDES REGIONES Y UNIDADES DE LA FEDERACIÓN	CANTIDAD						VALOR (EN R\$)						VALOR MEDIANO (R\$)		
	Total	% del total	Variación en Relación al mes anterior (en %)	Cientela		% Rural sobre total	Total	% del total	Variación en Relación al mes anterior (en %)	Cientela		% Rural sobre total	Total	Cientela	
				Urbana	Rural					Urbana	Rural			Urbana	Rural
BRASIL	31.056.617	100,00	0,40	21.465.326	9.591.291	30,9	43.580.051.640	100,00	0,48	34.532.569.676	9.047.481.964	20,8	1.403,25	1.608,76	943,30
NORTE	1.438.399	4,63	0,42	546.514	891.885	62,0	1.638.073.361	3,76	0,54	825.233.090	812.840.270	49,6	1.138,82	1.509,99	911,37
Rondônia	206.026	0,66	0,68	68.964	137.062	66,5	227.674.447	0,52	0,72	97.514.100	130.160.346	57,2	1.105,08	1.413,99	949,65
Acre	68.768	0,22	0,28	22.526	46.242	67,2	76.290.457	0,18	0,51	34.227.360	42.063.098	55,1	1.109,39	1.519,46	909,63
Amazonas	233.281	0,75	0,55	122.518	110.763	47,5	299.246.805	0,69	0,66	198.090.864	101.155.940	33,8	1.282,77	1.616,83	913,26
Roraima	31.839	0,10	0,59	11.663	20.176	63,4	35.472.069	0,08	0,74	17.170.198	18.301.871	51,6	1.114,11	1.472,19	907,11
Pará	690.316	2,22	0,35	252.366	437.950	63,4	773.984.581	1,78	0,49	382.763.885	391.220.695	50,5	1.121,20	1.516,70	893,30
Amapá	36.934	0,12	0,49	16.507	20.427	55,3	42.456.743	0,10	0,83	24.388.915	18.067.828	42,6	1.149,53	1.477,49	884,51
Tocantins	171.235	0,55	0,26	51.970	119.265	69,6	182.948.260	0,42	0,22	71.077.768	111.870.492	61,1	1.068,40	1.367,67	938,00
NORDESTE	7.991.394	25,73	0,35	3.235.238	4.756.156	59,5	9.004.394.785	20,66	0,40	4.602.154.816	4.402.239.969	48,9	1.126,76	1.422,51	925,59
Maranhão	936.721	3,02	0,46	181.129	755.592	80,7	929.731.656	2,13	0,44	256.807.948	672.923.708	72,4	992,54	1.417,82	890,59
Piauí	590.033	1,90	0,33	161.126	428.907	72,7	611.862.226	1,40	0,31	213.753.407	398.108.819	65,1	1.037,00	1.326,62	928,19
Ceará	1.280.993	4,12	0,34	485.578	795.415	62,1	1.403.425.064	3,22	0,40	666.543.493	736.881.571	52,5	1.095,58	1.372,68	926,41
Rio Grande do Norte	500.713	1,61	0,35	229.203	271.510	54,2	557.238.921	1,28	0,39	308.472.277	248.766.644	44,6	1.112,89	1.345,85	916,23
Paraíba	630.826	2,03	0,41	267.011	363.815	57,7	691.731.549	1,59	0,49	348.819.120	342.912.429	49,6	1.096,55	1.306,38	942,55
Pernambuco	1.233.202	3,97	0,27	641.632	591.570	48,0	1.485.083.540	3,41	0,34	940.337.086	544.746.454	36,7	1.204,25	1.465,54	920,85
Alagoas	423.329	1,36	0,34	228.716	194.613	46,0	485.791.184	1,11	0,45	307.841.300	177.949.883	36,6	1.147,55	1.345,95	914,38
Sergipe	303.698	0,98	0,36	153.188	150.510	49,6	360.463.928	0,83	0,45	220.758.525	139.705.403	38,8	1.186,92	1.441,10	928,21
Bahia	2.091.879	6,74	0,35	887.655	1.204.224	57,6	2.479.066.717	5,69	0,41	1.338.821.660	1.140.245.057	46,0	1.185,09	1.508,27	946,87
SUDESTE	14.088.464	45,36	0,34	12.272.181	1.816.283	12,9	22.466.612.633	51,55	0,48	20.695.967.994	1.770.644.640	7,9	1.594,68	1.686,41	974,87
Minas Gerais	3.590.835	11,56	0,36	2.545.578	1.045.257	29,1	4.773.478.299	10,95	0,50	3.757.495.986	1.015.982.313	21,3	1.329,35	1.476,09	971,99
Espírito Santo	581.943	1,87	0,50	396.425	185.518	31,9	790.060.906	1,81	0,57	612.582.448	177.478.458	22,5	1.357,63	1.545,27	956,66
Rio de Janeiro	2.655.525	8,55	0,24	2.584.757	70.768	2,7	4.391.189.256	10,08	0,46	4.322.422.111	68.767.145	1,6	1.653,60	1.672,27	971,73
São Paulo	7.260.161	23,38	0,35	6.745.421	514.740	7,1	12.511.884.172	28,71	0,46	12.003.467.448	508.416.724	4,1	1.723,36	1.779,50	987,72
SUL	5.852.147	18,84	0,56	4.316.522	1.535.625	26,2	8.207.995.452	18,83	0,52	6.710.129.096	1.497.866.356	18,2	1.402,56	1.554,52	975,41
Paraná	1.858.344	5,98	0,55	1.281.558	576.786	31,0	2.543.061.598	5,84	0,59	1.981.124.512	561.937.086	22,1	1.368,46	1.545,87	974,26
Santa Catarina	1.450.989	4,67	0,72	1.128.327	322.662	22,2	2.074.699.366	4,76	0,62	1.759.998.485	314.700.881	15,2	1.429,85	1.559,83	975,33
Rio Grande do Sul	2.542.814	8,19	0,48	1.906.637	636.177	25,0	3.590.234.488	8,24	0,41	2.969.006.099	621.228.389	17,3	1.411,91	1.557,20	976,50
CENTRO-OESTE	1.686.213	5,43	0,56	1.094.871	591.342	35,1	2.262.828.045	5,19	0,58	1.698.941.418	563.886.628	24,9	1.341,96	1.551,73	953,57
Mato Grosso do Sul	310.576	1,00	0,57	207.560	103.016	33,2	398.015.884	0,91	0,53	298.551.562	99.464.322	25,0	1.281,54	1.438,39	965,52
Mato Grosso	349.279	1,12	0,59	177.540	171.739	49,2	420.076.619	0,96	0,56	256.658.464	163.418.155	38,9	1.202,70	1.445,64	951,55
Goiás	673.890	2,17	0,45	423.992	249.898	37,1	855.749.862	1,96	0,57	618.013.457	237.736.405	27,8	1.269,87	1.457,61	951,33
Distrito Federal	352.468	1,13	0,72	285.779	66.689	18,9	588.985.681	1,35	0,66	525.717.935	63.267.746	10,7	1.671,03	1.839,60	948,70

Fuentes: INSS / SUB y SINTESE

VALOR MEDIANO DE BENEFICIOS EMITIDOS, SEGÚN LAS UNIDADES DE LA FEDERACIÓN

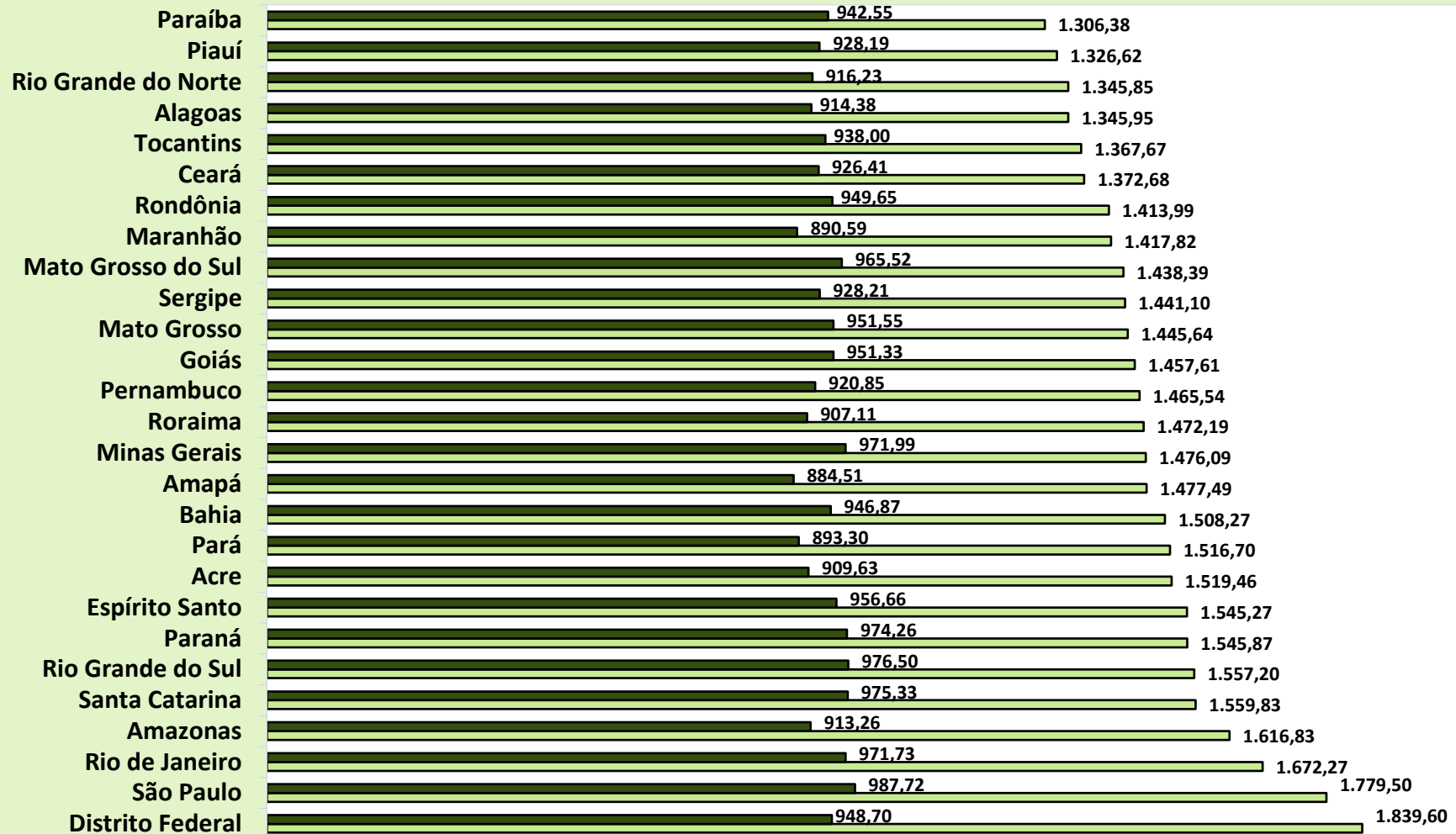

■ Rural □ Urbana

DISTRIBUCIÓN DE LA CANTIDAD DE BENEFICIOS EMITIDOS, SEGÚN LAS GRANDES REGIONES

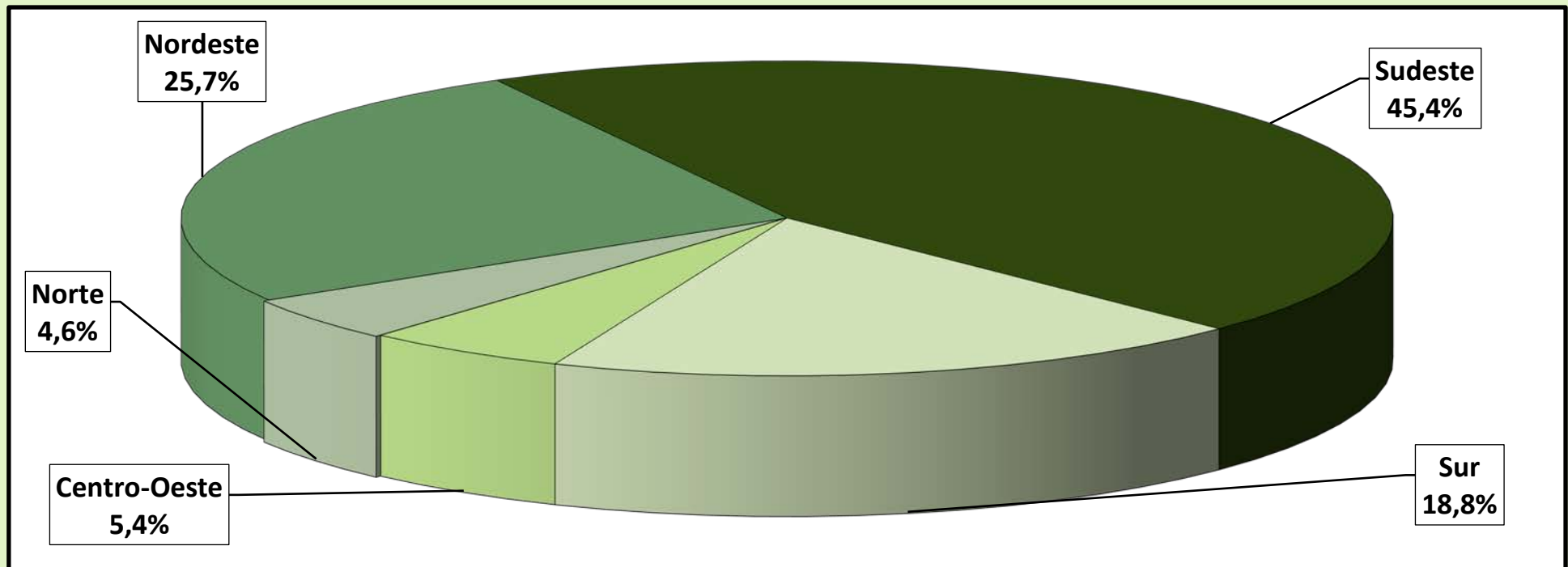

DISTRIBUCIÓN DEL VALOR DE BENEFICIOS EMITIDOS, SEGÚN LAS GRANDES REGIONES

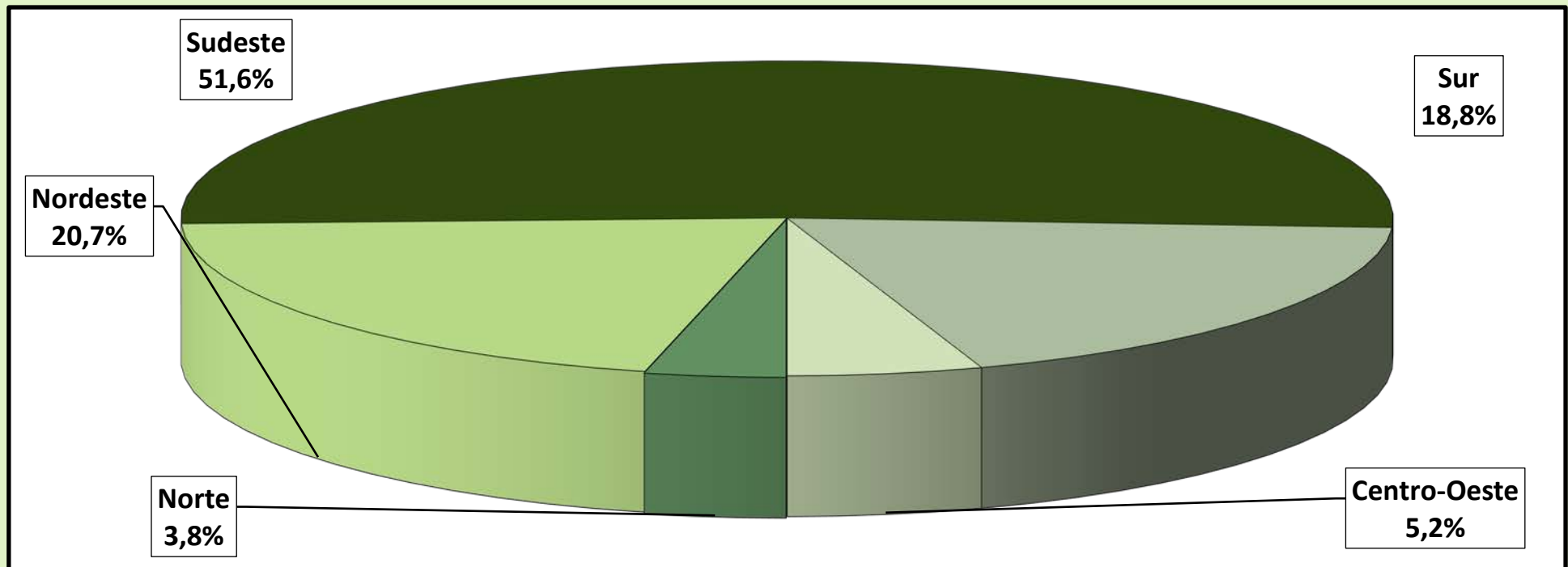

20 BENEFICIOS EMITIDOS SEGÚN LAS ESPECIES

BENEFICIOS DEL RGPS

(continúa)

COD.	ESPECIES DE BENEFICIOS	CANTIDAD			VALOR (R\$)			VALOR MEDIANO (R\$)		
		Total	Clientela		Total	Clientela		Total	Clientela	
			Urbana	Rural		Urbana	Rural		Urbana	Rural
JUBILACIÓN POR EDAD										
07	Jubilación por edad del trabajador rural	69.201	–	69.201	71.579.445	–	71.579.445	1.034,37	–	1.034,37
08	Jubilación por edad del empleador rural	1.702	–	1.702	1.846.481	–	1.846.481	1.084,89	–	1.084,89
41	Jubilación por edad	11.289.017	4.781.817	6.507.200	12.152.595.409	6.021.444.252	6.131.151.157	1.076,50	1.259,24	942,21
52	Retirement by age (Former Basic Plan) (*)	–	–	–	–	–	–	–	–	–
78	Jubilación por edad del ex combatiente marítimo (Ley 1.756/52)	–	–	–	–	–	–	–	–	–
81	Jubilación Obligatoria por Edad (Ex-SASSE)	–	–	–	–	–	–	–	–	–
Total de Jubilaciones por Edad		11.359.920	4.781.817	6.578.103	12.226.021.334	6.021.444.252	6.204.577.082	1.076,24	1.259,24	943,22
JUBILACIÓN POR INVALIDEZ										
04	Jubilación por discapacidad de los trabajadores rurales	75.021	–	75.021	71.896.668	–	71.896.668	958,35	–	958,35
06	Jubilación por invalidez del empleador rural	906	–	906	965.416	–	965.416	1.065,58	–	1.065,58
32	Jubilación por invalidez previsional	3.250.264	2.866.650	383.614	4.329.809.274	3.963.547.439	366.261.835	1.332,14	1.382,64	954,77
33	Jubilación por invalidez de Aeronáutica	48	48	–	158.824	158.824	–	3.308,84	3.308,84	–
34	Jubilación por invalidez del ex combatiente marítimo (Ley 1.756/52)	2	2	–	5.508	5.508	–	2.754,23	2.754,23	–
51	Jubilación por invalidez (Extinto Plano Básico)	50	50	–	46.885	46.885	–	937,69	937,69	–
83	Jubilación por Invalidez (Ex – SASSE)	33	33	–	78.200	78.200	–	2.369,71	2.369,71	–
Total de Jubilaciones por Invalidez		3.326.324	2.866.783	459.541	4.402.960.776	3.963.836.857	439.123.919	1.323,67	1.382,68	955,57
JUBILACIÓN POR TIEMPO DE CONTRIBUCIÓN										
42	Jub. Por tiempo de contribución	6.093.673	6.069.264	24.409	12.913.141.661	12.884.156.514	28.985.148	2.119,11	2.122,85	1.187,48
43	Jub. Por tiempo de contribución del ex combatiente	302	302	–	1.556.070	1.556.070	–	5.152,55	5.152,55	–
44	Jub. Por tiempo de contribución de aeronauta	390	390	–	1.740.803	1.740.803	–	4.463,60	4.463,60	–
45	Jub. Por tiempo de contribución del periodista profesional	256	256	–	848.979	848.979	–	3.316,32	3.316,32	–
46	Jub. Por tiempo de contribución especial	428.979	428.979	–	1.216.313.210	1.216.313.210	–	2.835,37	2.835,37	–
49	Jub. Por tiempo de contribución ordinaria	3	3	–	6.529	6.529	–	2.176,33	2.176,33	–
57	Jub. Por tiempo de contribución del profesor (Emenda Const. 18/81)	152.723	152.723	–	315.786.303	315.786.303	–	2.067,71	2.067,71	–
72	Jub. Por tiempo de contribución del combatiente marítimo (Ley 1.756/52)	22	22	–	138.463	138.463	–	6.293,75	6.293,75	–
82	Jub. Por tiempo de contribución (Ex SASSE)	95	95	–	956.868	956.868	–	10.072,29	10.072,29	–
Total de Jubilaciones por Tiempo de Contribución		6.676.443	6.652.034	24.409	14.450.488.884	14.421.503.737	28.985.148	2.164,40	2.167,98	1.187,48

Fuentes: INSS / SUB y SINTESE

(continuación)

COD.	ESPECIES DE BENEFICIOS	CANTIDAD			VALOR (R\$)			VALOR MEDIANO (R\$)		
		Total	Clientela		Total	Clientela		Total	Clientela	
			Urbana	Rural		Urbana	Rural		Urbana	Rural
PENSIONES POR MUERTE										
01	Pensión por muerte del trabajador rural	352.197	–	352.197	330.253.110	–	330.253.110	937,69	–	937,69
03	Pensión por muerte del empleador rural	7.759	–	7.759	8.030.078	–	8.030.078	1.034,94	–	1.034,94
21	Pensión por muerte previsional	7.483.440	5.461.389	2.022.051	9.819.795.230	7.917.884.687	1.901.910.542	1.312,20	1.449,79	940,58
23	Pensión por muerte del ex combatiente	4.335	4.335	–	14.277.367	14.277.367	–	3.293,51	3.293,51	–
27	Pensión por muerte del servidor público federal con dupla jubilación	978	978	–	1.207.539	1.207.539	–	1.234,70	1.234,70	–
28	Pensión por muerte del Régimen General (Decreto 20.465/31)	998	998	–	910.314	910.314	–	912,14	912,14	–
29	Pensión por muerte del ex combatiente marítimo (Ley 1.756/52)	803	803	–	3.236.336	3.236.336	–	4.030,31	4.030,31	–
55	Pensión por muerte (Extinto Plano Básico)	287	287	–	273.295	273.295	–	952,25	952,25	–
84	Pensión por muerte (Ex SASSE)	643	643	–	2.576.198	2.576.198	–	4.006,53	4.006,53	–
Total de Pensiones por Muerte		7.851.440	5.469.433	2.382.007	10.180.559.467	7.940.365.736	2.240.193.730	1.296,65	1.451,77	940,46
AUXILIOS										
13	Auxilio enfermedad del trabajador rural	8	–	8	8.360	–	8.360	1.045,00	–	1.045,00
15	Imprisonment benefit of rural worker	–	–	–	–	–	–	–	–	–
25	Auxilio reclusión	44.533	41.659	2.874	50.554.032	47.772.755	2.781.277	1.135,20	1.146,76	967,74
31	Auxilio enfermedad previdenciara	862.543	770.898	91.645	1.186.077.400	1.091.130.127	94.947.274	1.375,09	1.415,40	1.036,03
36	Auxilio accidente	120.171	97.955	22.216	93.090.446	81.438.585	11.651.862	774,65	831,39	524,48
50	Sickness Benefit (Former Basic Plan) (*)	–	–	–	–	–	–	–	–	–
Total de Auxilios		1.027.255	910.512	116.743	1.329.730.238	1.220.341.466	109.388.772	1.294,45	1.340,28	937,00
BENEFICIOS ACCIDENTARIOS										
02	Pensión por muerte por accidente de trabajo del trabajador rural	1.879	–	1.879	1.712.041	–	1.712.041	911,14	–	911,14
05	Jub. Por invalidez por accidente de trab. del trabajador rural	2.549	–	2.549	2.295.538	–	2.295.538	900,56	–	900,56
10	Auxilio enfermedad por accidente de trabajo del trabajador rural	1	–	1	1.045	–	1.045	1.045,00	–	1.045,00
91	Auxilio enfermedad por accidente del trabajo	63.465	61.666	1.799	109.307.653	107.434.268	1.873.385	1.722,33	1.742,20	1.041,35
92	Jubilación por invalidez por accidente de trabajo	206.120	195.772	10.348	338.014.196	328.176.035	9.838.162	1.639,89	1.676,32	950,73
93	Pensión por muerte por accidente de trabajo	102.464	100.762	1.702	144.653.251	142.973.065	1.680.185	1.411,75	1.418,92	987,18
94	Auxilio accidente por accidente de trabajo	346.076	337.388	8.688	321.010.119	316.469.954	4.540.165	927,57	938,00	522,58
95	Auxilio suplementar por accidente de trabajo	30.868	30.868	–	8.190.303	8.190.303	–	265,33	265,33	–
Total de beneficios Accidentarios		753.422	726.456	26.966	925.184.145	903.243.625	21.940.520	1.227,98	1.243,36	813,64
ESPECIES DIVERSAS										
47	Abono de permanencia en servicio 25%	8	8	–	10.451	10.451	–	1.306,41	1.306,41	–
48	Abono de permanencia en servicio 20%	48	48	–	49.874	49.874	–	1.039,04	1.039,04	–
68	Special Lump Sum	–	–	–	–	–	–	–	–	–
79	Abono de supervisor jubilado por la autarquía empleadora (Ley 1.756/52)	10	10	–	1.507	1.507	–	150,69	150,69	–
80	Salario maternidad	61.747	58.225	3.522	65.044.964	61.772.170	3.272.794	1.053,41	1.060,92	929,24
Total de Especies Diversas		61.813	58.291	3.522	65.106.796	61.834.002	3.272.794	1.053,29	1.060,78	929,24
TOTAL DE BENEFICIOS DEL RGPS		31.056.617	21.465.326	9.591.291	43.580.051.640	34.532.569.676	9.047.481.964	1.403,25	1.608,76	943,30

Fuentes: DATAPREV / SUB y SINTESE.

BENEFICIOS ASISTENCIALES

(conclusión)

COD.	ESPECIES DE BENEFICIOS	CANTIDAD			VALOR (R\$)			VALOR MEDIANO (R\$)		
		Total	Clientela		Total	Clientela		Total	Clientela	
			Urbana	Rural		Urbana	Rural		Urbana	Rural
11	Ingreso mensual vitalicia por invalidez del trab. rural (Ley 6.179/74)	31.031	–	31.031	32.366.638	–	32.366.638	1.043,04	–	1.043,04
12	Ingreso mensual vitalicia por edad del trab. rural (Ley 6.179/74)	2.920	–	2.920	3.051.400	–	3.051.400	1.045,00	–	1.045,00
16	Auxilio del gobierno federal	109.325	109.325	–	65.588.880	65.588.880	–	599,94	599,94	–
30	Ingreso Mensual vitalicia por invalidez (Ley 6.179/74)	48.143	40.869	7.274	50.148.679	42.567.616	7.581.063	1.041,66	1.041,56	1.042,21
40	Ingreso vitalicia por edad (Ley 6.179/74)	5.363	4.059	1.304	5.602.568	4.239.888	1.362.680	1.044,67	1.044,56	1.045,00
87	Amparo asistencial al portador de deficiencia (LOAS)	2.573.573	2.573.573	–	2.680.903.654	2.680.903.654	–	1.041,70	1.041,70	–
88	Amparo asistencial al anciano (LOAS)	2.101.325	2.101.325	–	2.193.378.790	2.193.378.790	–	1.043,81	1.043,81	–
TOTAL DE BENEFICIOS ASISTENCIALES		4.871.680	4.829.151	42.529	5.031.040.610	4.986.678.828	44.361.781	1.032,71	1.032,62	1.043,09

Fuentes: DATAPREV / SUB y SINTESE.

BENEFICIOS DE LA LEGISLACIÓN ESPECÍFICA - BLE

COD.	ESPECIES DE BENEFICIOS	CANTIDAD			VALOR (R\$)			VALOR MEDIANO (R\$)		
		Total	Clientela		Total	Clientela		Total	Clientela	
			Urbana	Rural		Urbana	Rural		Urbana	Rural
22	Pensión por muerte estatutaria	697	697	–	740.332	740.332	–	1.062,17	1.062,17	–
26	Pensión especial (Ley 593/48)	866	866	–	929.421	929.421	–	1.073,23	1.073,23	–
37	Jubilación de extra numerario de la Unión	8	8	–	10.521	10.521	–	1.315,14	1.315,14	–
38	Jubilación de la extinta CAPIN	1	1	–	1.045	1.045	–	1.045,00	1.045,00	–
54	Pensión especial vitalicia (Ley 9.793/99)	12	12	–	32.948	32.948	–	2.745,67	2.745,67	–
56	Pensión men. vitalicia por síndrome de talidomida (Ley 7.070/82)	1.157	1.157	–	4.832.202	4.832.202	–	4.176,49	4.176,49	–
58	Jubilación excepcional del amnistiado (Ley 6.683/79)	169	169	–	1.762.521	1.762.521	–	10.429,12	10.429,12	–
59	Pensión por muerte excepcional del amnistiado (Ley 6.683/79)	470	470	–	4.719.803	4.719.803	–	10.042,13	10.042,13	–
60	Pensión mensual especial vitalicia (Ley 10.923/2004)	378	378	–	415.537	415.537	–	1.099,30	1.099,30	–
76	Family benefit of former Train Company RFFSA (Decree-Law 956/69)	–	–	–	–	–	–	–	–	–
85	Pensión mensual vitalicia del cauchero (Ley 7.986/89)	2.648	2.648	–	5.488.388	5.488.388	–	2.072,65	2.072,65	–
86	Pensión mensual vitalicia del dep del cauchero (Ley 7.986/89)	5.704	5.704	–	11.785.106	11.785.106	–	2.066,11	2.066,11	–
89	Pensión especial para las víctimas de hemodiálisis Caruaru	46	46	–	40.788	40.788	–	886,70	886,70	–
96	Pensión especial a las personas afectadas por lepra (Ley 11.520/2007)	5.141	5.141	–	7.095.481	7.095.481	–	1.380,18	1.380,18	–
TOTAL DE BENEFICIOS DE LA LEGISLACIÓN ESPECÍFICA		17.297	17.297	–	37.854.093	37.854.093	–	2.188,48	2.188,48	–

Fuentes: DATAPREV / SUB y SINTESE.

DISTRIBUCIÓN DE LA CANTIDAD DE BENEFICIOS EMITIDOS SEGÚN LOS GRUPOS DE ESPECIES (% DEL TOTAL)

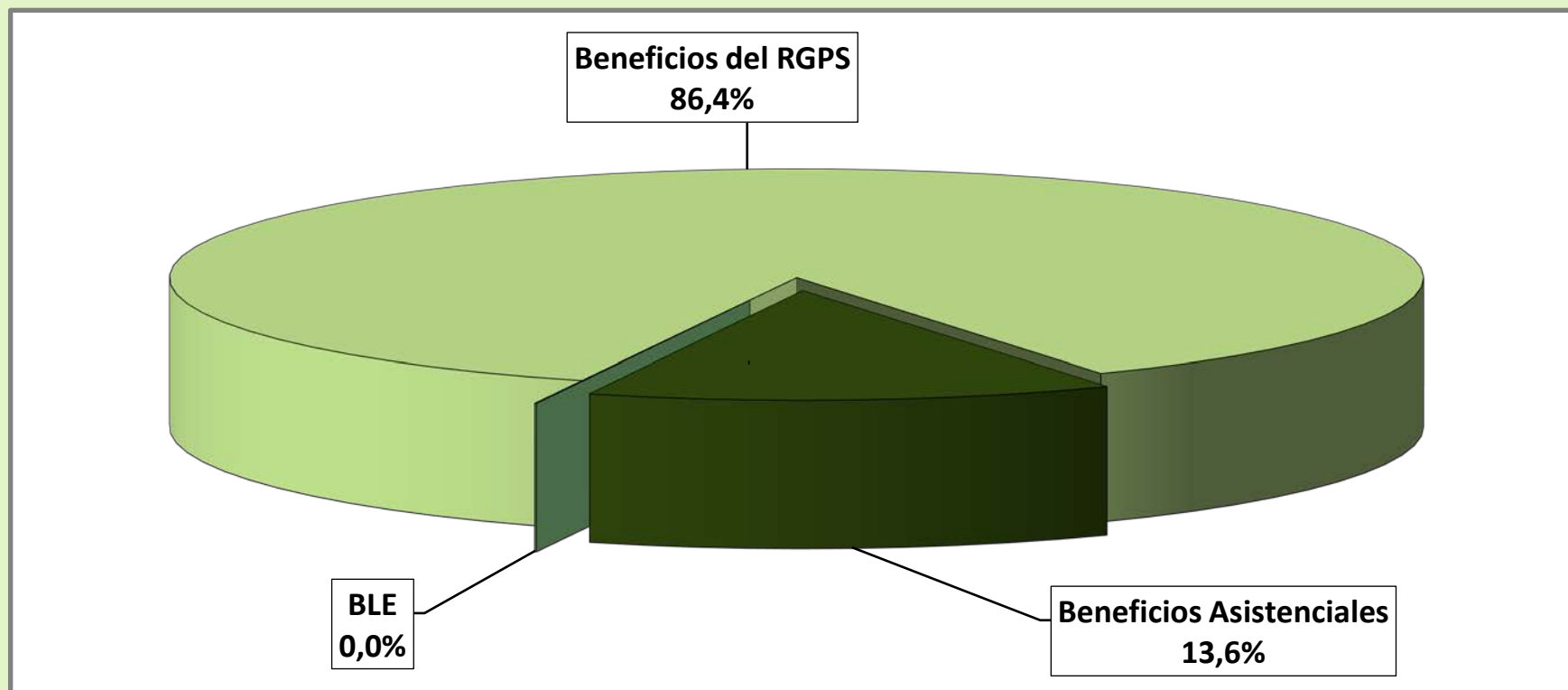

DISTRIBUCIÓN DEL VALOR DE BENEFICIOS EMITIDOS SEGÚN LOS GRUPOS DE ESPECIES (% DEL TOTAL)

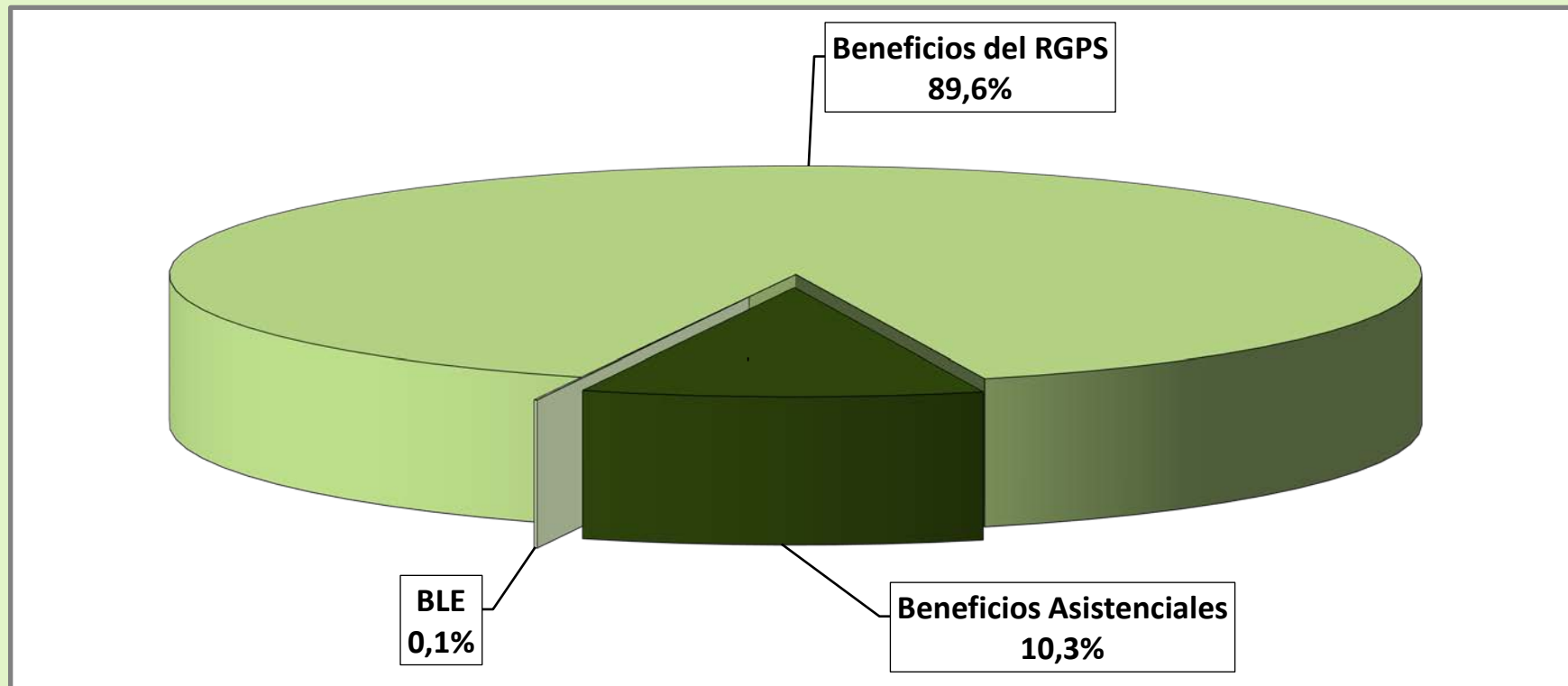

DISTRIBUCIÓN DE LA CANTIDAD DE BENEFICIOS ACCIDENTARIOS EMITIDOS SEGÚN LOS GRUPOS DE ESPECIES

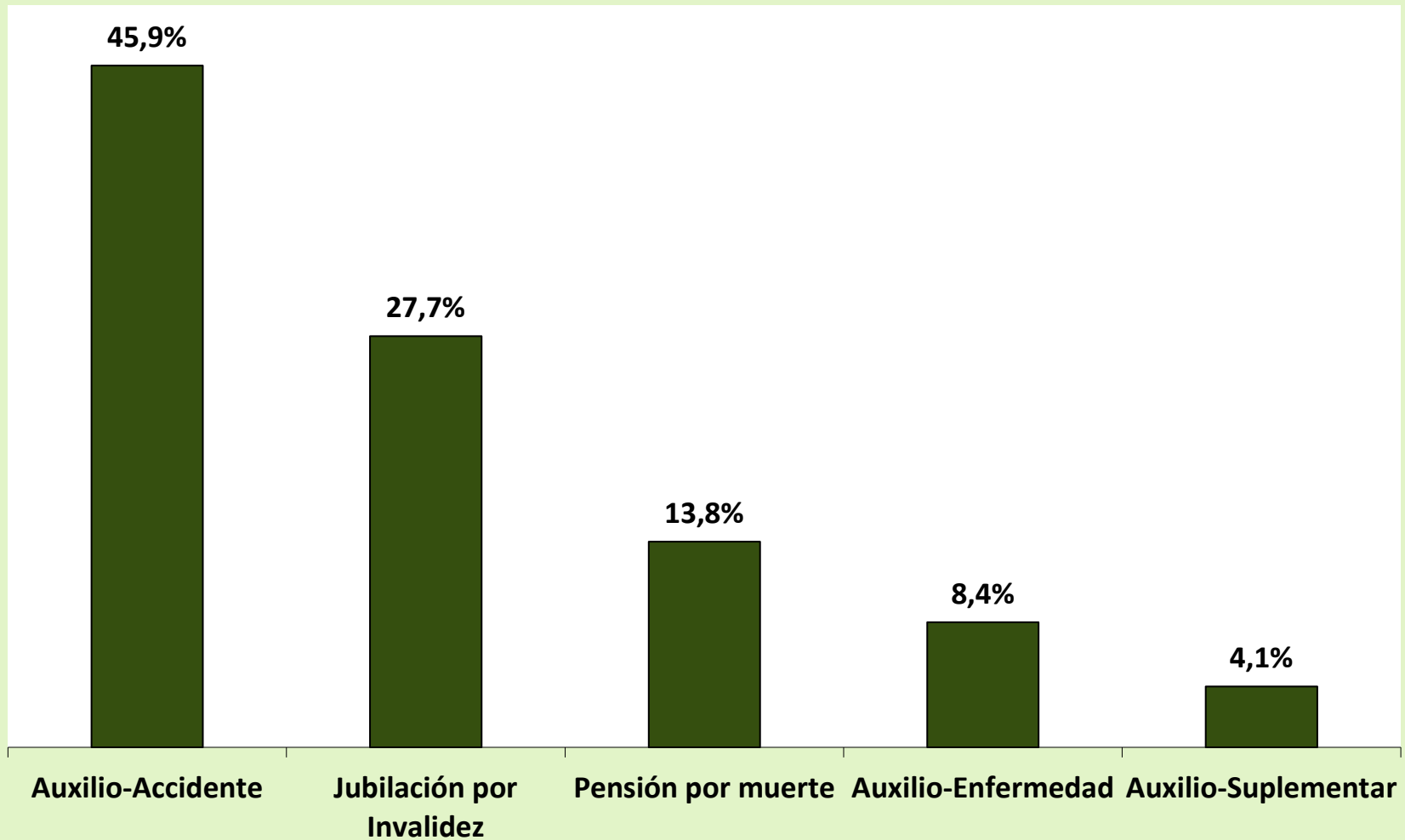

DISTRIBUCIÓN DE LA CANTIDAD DE BENEFICIOS ACCIDENTARIOS EMITIDOS SEGÚN LOS GRUPOS DE ESPECIES

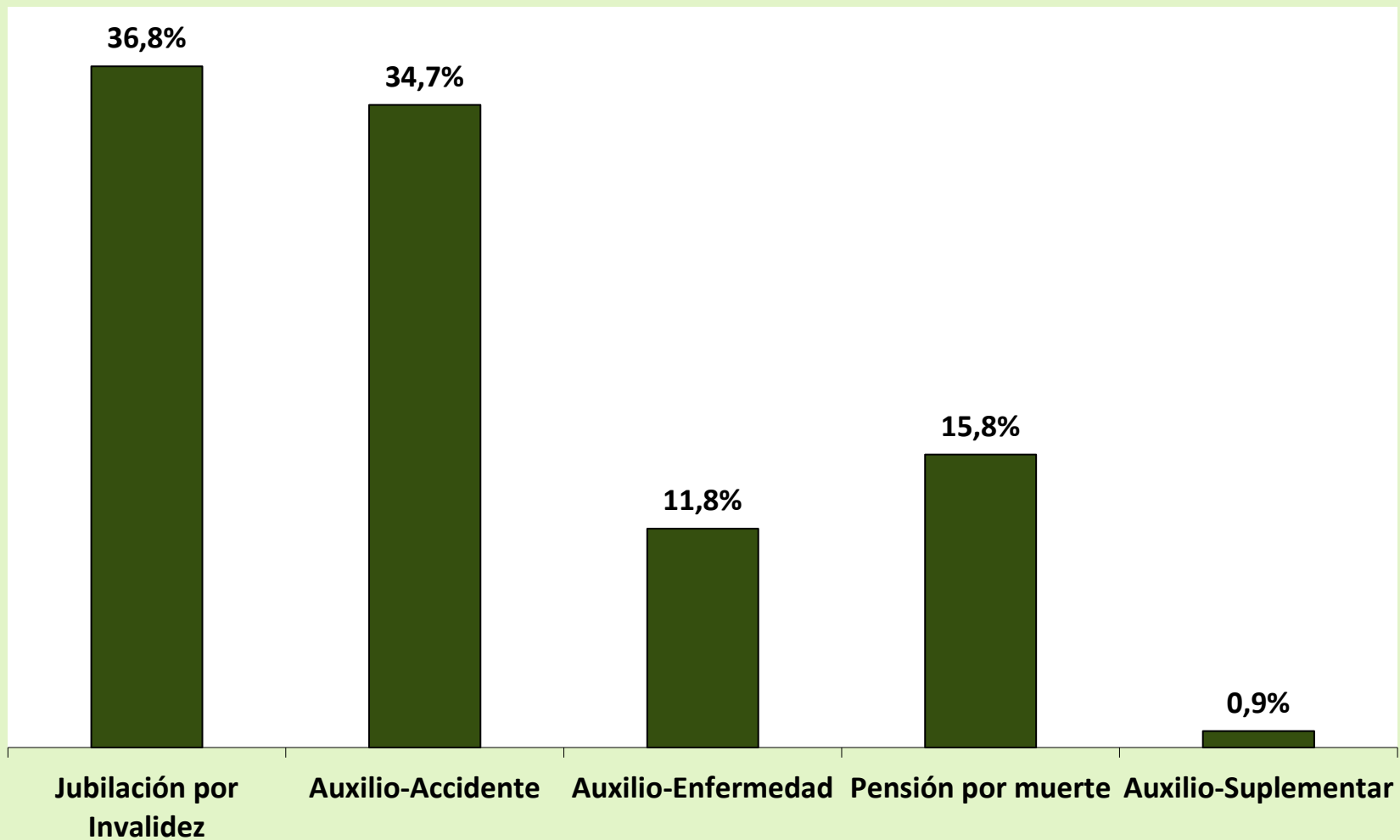

21

BENEFICIOS CESADOS SEGÚN LOS GRUPOS DE ESPECIES - SEPTIEMBRE/2020

GRUPOS DE ESPECIES	CANTIDAD							VALOR (R\$)						VALOR MEDIANO (R\$)			
	Total	% del total	% del grupo	% del sub grupo	Variación en Relación al mes anterior (en %)	Clientela		Total	% del total	% del grupo	% del sub grupo	Variación en Relación al mes anterior (en %)	Clientela		Total	Clientela	
						Urbana	Rural						Urbana	Rural		Urbana	Rural
TOTAL	517.903	100,00			103,75	441.772	76.131	670.940.893	100,00			95,79	593.132.959	77.807.934	1.295,50	1.342,62	1.022,03
BENEFICIOS DEL RGPS	496.401	95,85	100,00		95,99	420.629	75.772	649.647.220	96,83	100,00		90,09	572.214.441	77.432.779	1.308,71	1.360,38	1.021,92
Previsionales	478.658	92,42	96,43	100,00	97,52	403.434	75.224	620.399.273	92,47	95,50	100,00	92,24	543.509.650	76.889.623	1.296,12	1.347,21	1.022,14
Jubilados	64.054	12,37	12,90	13,38	1.922,54	43.100	20.954	92.612.329	13,80	14,26	14,93	1.919,55	71.149.096	21.463.233	1.445,85	1.650,79	1.024,30
Edad	33.572	6,48	6,76	7,01	1.856,41	14.344	19.228	36.091.675	5,38	5,56	5,82	1.874,68	16.408.097	19.683.577	1.075,05	1.143,90	1.023,69
Invalidez	14.061	2,71	2,83	2,94	1.967,79	12.398	1.663	18.572.512	2,77	2,86	2,99	1.883,07	16.876.547	1.695.965	1.320,85	1.361,23	1.019,82
Tiempo de Contribución	16.421	3,17	3,31	3,43	2.029,83	16.358	63	37.948.142	5,66	5,84	6,12	1.983,33	37.864.452	83.690	2.310,95	2.314,74	1.328,41
Pensiones por Muerte	29.886	5,77	6,02	6,24	418,58	20.172	9.714	34.627.695	5,16	5,33	5,58	432,73	24.840.322	9.787.372	1.158,66	1.231,43	1.007,55
Auxilios	330.459	63,81	66,57	69,04	58,14	305.562	24.897	433.045.644	64,54	66,66	69,80	53,58	407.143.315	25.902.329	1.310,44	1.332,44	1.040,38
Enfermedad	329.527	63,63	66,38	68,84	57,74	304.775	24.752	432.080.914	64,40	66,51	69,65	53,27	406.263.491	25.817.423	1.311,22	1.332,99	1.043,04
Accidente	399	0,08	0,08	0,08	1.325,00	279	120	319.269	0,05	0,05	0,05	1.325,46	257.727	61.542	800,17	923,75	512,85
Reclusión	533	0,10	0,11	0,11	1.467,65	508	25	645.461	0,10	0,10	0,10	1.768,84	622.097	23.364	1.211,00	1.224,60	934,56
Salario-Maternidad	54.257	10,48	10,93	11,34	122,00	34.598	19.659	60.111.187	8,96	9,25	9,69	102,60	40.374.498	19.736.689	1.107,90	1.166,96	1.003,95
Abono de perman. en Serv. 20%	2	0,00	0,00	0,00	0,00	2	–	2.418	0,00	0,00	0,00	0,00	2.418	–	1.209,11	1.209,11	–
Accidentarios	17.743	3,43	3,57	100,00	62,17	17.195	548	29.247.947	4,36	4,50	100,00	53,61	28.704.791	543.156	1.648,42	1.669,37	991,16
Jubilación por Invalidez	582	0,11	0,12	3,28	1.355,00	543	39	967.821	0,14	0,15	3,31	1.305,38	930.435	37.385	1.662,92	1.713,51	958,60
Pensión por muerte	279	0,05	0,06	1,57	580,49	276	3	344.061	0,05	0,05	1,18	661,32	341.718	2.343	1.233,19	1.238,11	781,11
Auxilio-Enfermedad	15.237	2,94	3,07	85,88	41,71	14.775	462	26.564.103	3,96	4,09	90,82	40,97	26.081.707	482.396	1.743,39	1.765,26	1.044,15
Auxilio-Accidente	1.385	0,27	0,28	7,81	1.653,16	1.341	44	1.320.222	0,20	0,20	4,51	1.612,02	1.299.191	21.031	953,23	968,82	477,98
Auxilio-Suplementar	260	0,05	0,05	1,47	796,55	260	–	51.741	0,01	0,01	0,18	783,84	51.741	–	199,00	199,00	–
BENEFICIOS ASISTENCIALES	21.367	4,13	100,00		2.263,61	21.008	359	21.015.173	3,13	100,00		2.181,54	20.640.018	375.155	983,53	982,48	1.045,00
Amparos Asistenciales (LOAS)	17.600	3,40	82,37	100,00	2.086,34	17.600	–	18.389.398	2,74	87,51	100,00	2.086,03	18.389.398	–	1.044,85	1.044,85	–
Anciano	11.438	2,21	53,53	64,99	2.173,96	11.438	–	11.951.679	1,78	56,87	64,99	2.173,76	11.951.679	–	1.044,91	1.044,91	–
Portador de Deficiencia	6.162	1,19	28,84	35,01	1.940,40	6.162	–	6.437.719	0,96	30,63	35,01	1.939,90	6.437.719	–	1.044,75	1.044,75	–
Anticipación de bpc	2.932	0,57	13,72	16,66	5.432,08	2.932	–	1.753.200	0,26	8,34	9,53	5.413,21	1.753.200	–	597,95	597,95	–
Rentas Mensuales Vitalicias (RMV)	835	0,16	3,91	100,00	1.715,22	476	359	872.575	0,13	4,15	100,00	1.715,22	497.420	375.155	1.045,00	1.045,00	1.045,00
Anciano	138	0,03	0,65	16,53	1.154,55	74	64	144.210	0,02	0,69	16,53	1.154,55	77.330	66.880	1.045,00	1.045,00	1.045,00
Portador de Deficiencia	697	0,13	3,26	83,47	1.891,43	402	295	728.365	0,11	3,47	83,47	1.891,43	420.090	308.275	1.045,00	1.045,00	1.045,00
BENEFICIOS DE LA LEGISLACIÓN ESPECÍFICA (BLE) ⁽¹⁾	135	0,03			2.600,00	135	–	278.500	0,04			4.379,51	278.500	–	2.062,97	2.062,97	–

Fuentes: INSS / SUB y SINTESE

(1) Incluye las siguientes especies: 22 pensión por muerte estatutaria; 26 - Pensión especial (Ley N° 593/48), 37 – Jubilación de extra numerario de la Unión; 38 Jubilación de la extinta CAPIN; 56 - Pensiones mensual de por vida por el síndrome de talidomida;

58 – Jubilación excepcional de amnistía; 59 - Pensión por muerte excepcional del amnistiado; 76 – Salario-Familia estatutaria del RFFSA; 85 - pensión mensual vitalicia del cauchero; 86 - pensión mensual vitalicia del dependiente del cauchero; 89 - pensión especial para las víctimas de hemodiálisis Caruaru; 96 - pensión especial a las personas afectadas por lepra. Excluyendo el BLE adicional

GRANDE REGIONES Y UNIDADES DE LA FEDERACIÓN	BENEFICIOS CESADOS						BENEFICIOS SUSPENDIDOS		
	Cantidad			Valor			Cantidad	% del total	Variación en Relación al mes anterior (%)
	Total	% del total	Variación en Relación al mes anterior (%)	Total (R\$)	% del total	Variación en Relación al mes anterior (%)			
BRASIL	517.903	100,00	103,75	670.940.893	100,00	95,79	29.297	100,00	-12,85
NORTE	28.763	5,55	126,66	35.706.165	5,32	103,94	2.334	7,97	-10,40
Rondônia	5.873	1,13	63,18	7.011.274	1,04	59,22	302	1,03	-29,11
Acre	1.349	0,26	142,63	1.695.477	0,25	125,03	163	0,56	7,24
Amazonas	6.329	1,22	173,39	8.198.058	1,22	135,33	420	1,43	-2,78
Roraima	717	0,14	163,60	853.889	0,13	126,01	112	0,38	43,59
Pará	10.865	2,10	140,91	13.609.032	2,03	106,98	1.040	3,55	-14,40
Amapá	819	0,16	275,69	960.455	0,14	208,57	151	0,52	11,85
Tocantins	2.811	0,54	130,41	3.377.980	0,50	110,70	146	0,50	-12,57
NORDESTE	115.093	22,22	121,88	135.755.867	20,23	109,99	8.132	27,76	-15,56
Maranhão	11.831	2,28	166,40	13.695.558	2,04	140,70	981	3,35	-30,47
Piauí	9.820	1,90	102,06	11.362.510	1,69	94,49	415	1,42	-13,90
Ceará	17.607	3,40	148,13	20.091.617	2,99	135,68	1.547	5,28	-7,20
Rio Grande do Norte	8.095	1,56	90,56	9.706.457	1,45	84,64	542	1,85	17,57
Paraíba	8.333	1,61	119,52	9.462.400	1,41	110,03	511	1,74	-12,65
Pernambuco	18.034	3,48	120,52	21.728.332	3,24	109,06	1.562	5,33	-15,48
Alagoas	7.866	1,52	84,34	9.175.099	1,37	77,39	411	1,40	-41,62
Sergipe	4.771	0,92	126,87	5.615.720	0,84	119,34	299	1,02	-17,17
Bahia	28.736	5,55	123,07	34.918.176	5,20	109,03	1.864	6,36	-11,74
SUDESTE	222.319	42,93	106,16	305.965.664	45,60	99,63	13.127	44,81	-8,76
Minas Gerais	57.683	11,14	93,07	70.975.240	10,58	87,15	2.587	8,83	-13,80
Espírito Santo	8.381	1,62	112,07	10.776.166	1,61	104,20	729	2,49	-17,81
Rio de Janeiro	43.109	8,32	68,57	62.390.021	9,30	64,85	3.451	11,78	-1,76
São Paulo	113.146	21,85	133,58	161.824.237	24,12	124,09	6.360	21,71	-8,97
SUL	113.083	21,83	80,60	143.899.874	21,45	76,65	3.873	13,22	-16,67
Paraná	32.917	6,36	85,55	40.854.759	6,09	77,76	1.542	5,26	-8,10
Santa Catarina	31.806	6,14	74,13	40.699.006	6,07	71,00	1.055	3,60	-20,91
Rio Grande do Sul	48.360	9,34	81,74	62.346.109	9,29	79,78	1.276	4,36	-22,00
CENTRO-OESTE	38.645	7,46	101,56	49.613.323	7,39	92,30	1.831	6,25	-21,95
Mato Grosso do Sul	8.662	1,67	92,79	11.078.218	1,65	83,52	431	1,47	-7,31
Mato Grosso	8.173	1,58	99,58	10.327.114	1,54	88,31	457	1,56	-23,45
Goiás	14.338	2,77	108,16	17.437.774	2,60	98,37	494	1,69	-18,88
Distrito Federal	7.472	1,44	102,11	10.770.217	1,61	96,21	449	1,53	-33,48

CANTIDAD DE BENEFICIOS CESADOS SEGÚN LAS UNIDADES DE LA FEDERACIÓN - SEPTIEMBRE/2020

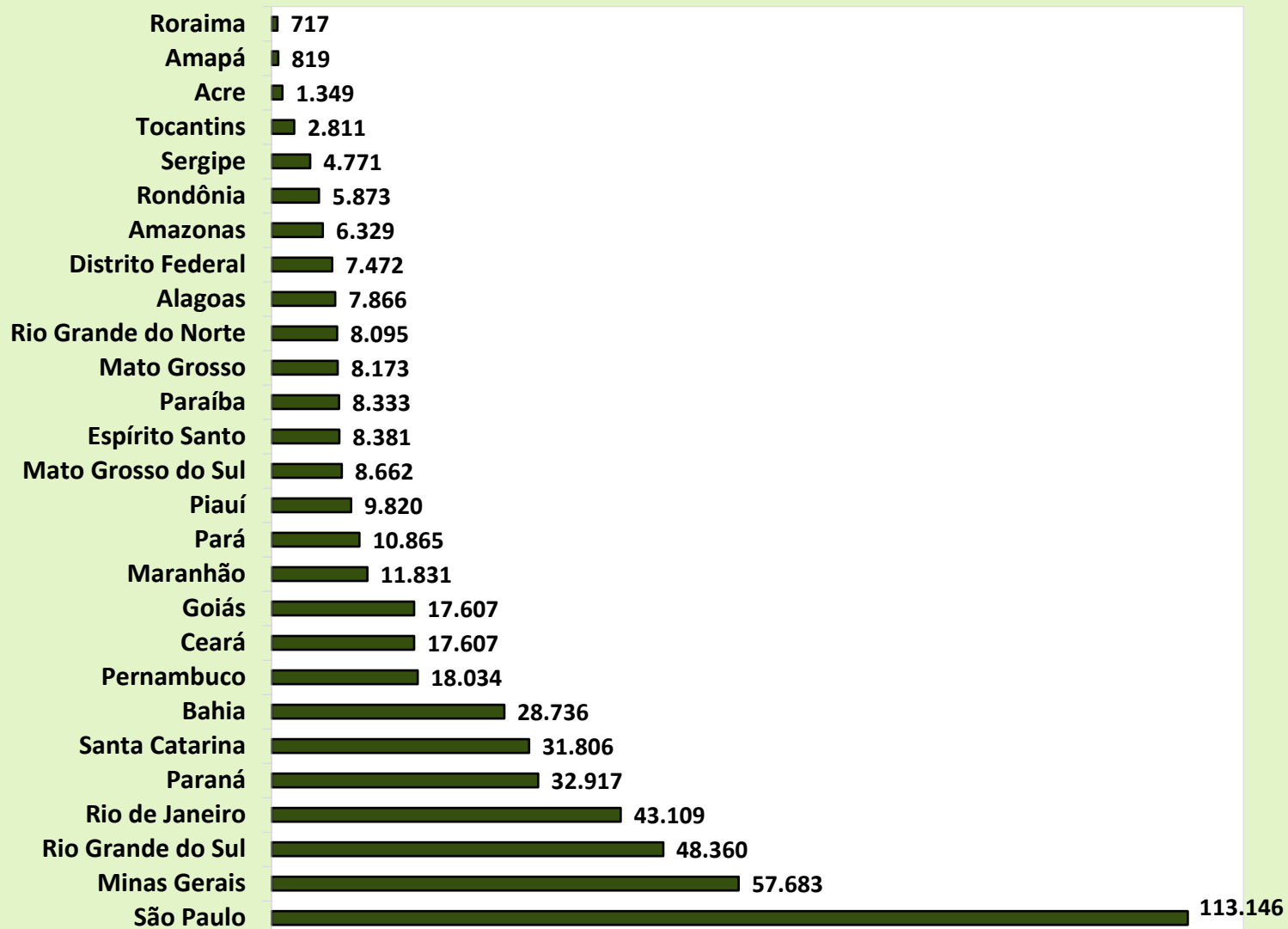

CANTIDAD DE BENEFICIOS SUSPENDIDOS SEGÚN LAS UNIDADES DE LA FEDERACIÓN - SEPTIEMBRE/2020

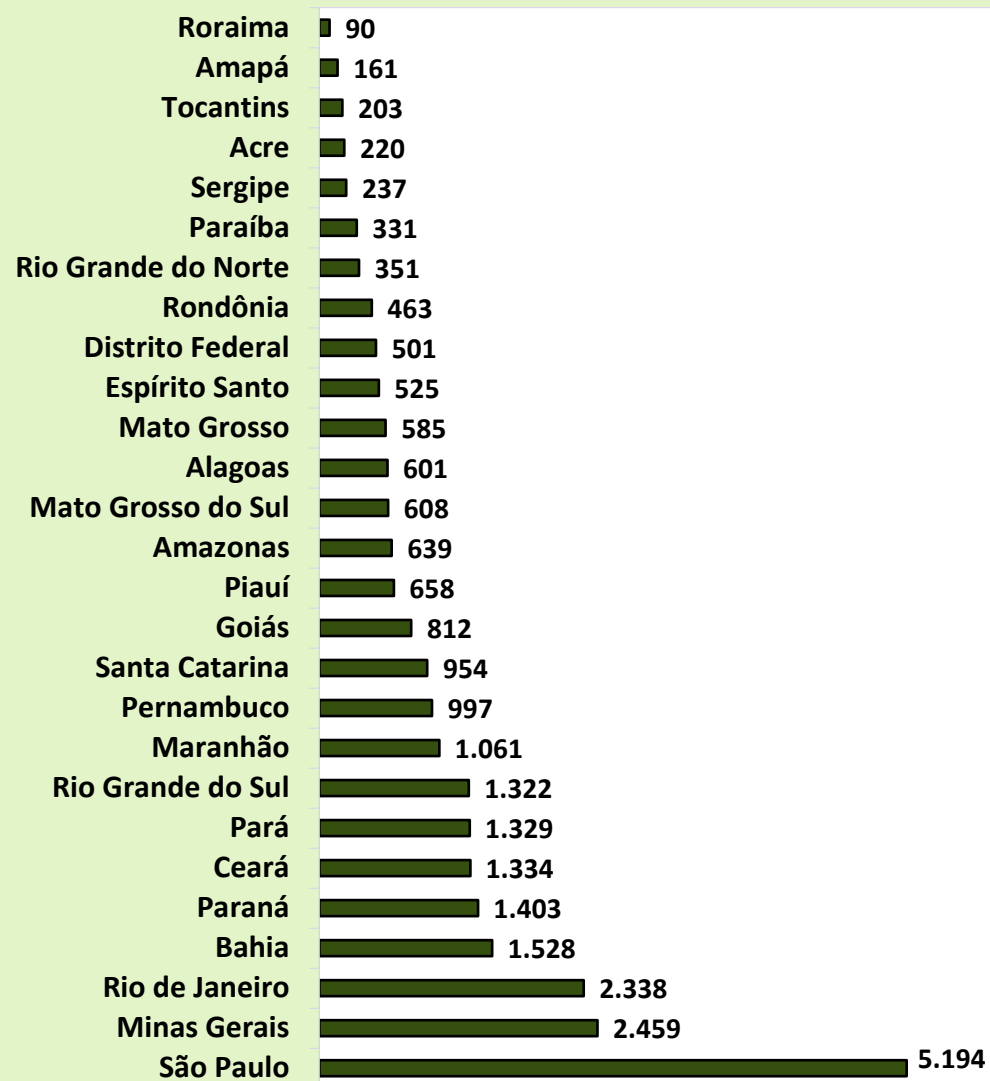

RECHAZADOS SEGÚN LAS UNIDADES DE FEDERACIÓN

GRANDE REGIONES Y UNIDADES DE LA FEDERACIÓN	Rechazado			
	Total	Variación en relación al mes anterior (%)	Beneficios por incapacidad	Demás Beneficios
BRASIL	357.204	-5,00	229.899	127.305
NORTE	15.909	-2,99	9.614	6.295
Rondônia	2.255	0,22	1.835	420
Acre	881	7,31	585	296
Amazonas	3.625	7,34	2.271	1.354
Roraima	473	-24,20	291	182
Pará	6.273	-7,19	3.398	2.875
Amapá	513	-23,77	311	202
Tocantins	1.889	-0,37	923	966
NORDESTE	72.604	-7,29	41.731	30.873
Maranhão	6.916	4,17	3.489	3.427
Piauí	5.958	-7,46	3.388	2.570
Ceará	12.278	-8,60	7.181	5.097
Rio Grande do Norte	5.179	-6,68	3.264	1.915
Paraíba	6.230	-0,65	3.313	2.917
Pernambuco	10.725	-3,94	6.163	4.562
Alagoas	3.856	-11,94	2.127	1.729
Sergipe	2.813	11,58	1.571	1.242
Bahia	18.649	-14,93	11.235	7.414
SUDESTE	133.275	-8,47	89.210	44.065
Minas Gerais	37.270	-7,70	24.837	12.433
Espírito Santo	5.411	-1,74	3.265	2.146
Rio de Janeiro	20.001	-13,12	12.891	7.110
São Paulo	70.593	-7,96	48.217	22.376
SUR	63.703	-5,01	44.702	19.001
Paraná	20.115	-9,53	14.032	6.083
Santa Catarina	18.178	0,76	13.218	4.960
Rio Grande do Sul	25.410	-5,14	17.452	7.958
CENTRO-OESTE	71.713	4,51	44.642	27.071
Mato Grosso do Sul	3.695	-22,26	3.000	695
Mato Grosso	4.326	-8,33	3.017	1.309
Goiás	6.118	-22,73	4.731	1.387
Distrito Federal	57.574	12,39	33.894	23.680

Fuentes: INSS / SUB y SINTESE

EVOLUCIÓN DE CONCESIONES Y RECHAZADOS DE BENEFICIOS - 2006/2020

AÑOS/MESES	CONCESIONES				RECHAZADOS			
	Total	Variación en relación al mes anterior (%)	Beneficios por incapacidad	Demás Beneficios	Total	Variación en relación al mes anterior (%)	Beneficios por incapacidad	Demás Beneficios
2006 Total	4.238.816	7,16	2.653.247	1.585.569	2.771.128	52,07	1.694.719	1.076.409
2007 Total	4.173.350	-1,54	2.400.086	1.773.264	3.211.819	15,90	2.359.332	852.487
2008 Total	4.461.842	6,91	2.546.020	1.915.822	3.606.924	12,30	2.585.458	1.021.466
2009 Total	4.473.905	0,27	2.416.025	2.057.880	3.325.257	-7,81	2.148.896	1.176.361
2010 Total	4.639.867	3,71	2.647.912	1.991.955	3.233.763	-2,75	2.131.567	1.102.196
2011 Total	4.767.039	2,74	2.744.344	2.022.695	3.250.290	0,51	2.146.431	1.103.859
2012 Total	4.957.681	4,00	2.856.653	2.101.028	3.310.576	1,85	2.120.882	1.189.694
2013 Total	5.207.629	5,04	3.000.724	2.206.905	3.297.415	-0,40	2.059.822	1.237.593
2014 Total	5.211.030	0,07	3.024.026	2.187.004	3.136.186	-4,89	1.939.823	1.196.363
2015 Total	4.435.621	-14,88	2.396.324	2.039.297	2.632.464	-16,06	1.593.002	1.039.462
2016 Total	5.132.451	15,71	2.807.042	2.325.409	4.164.435	58,20	2.548.629	1.615.806
2017 Total	4.995.623	-2,67	2.970.338	2.025.285	3.950.436	-5,14	2.350.796	1.599.640
2018 Total	5.123.777	2,57	2.941.528	2.182.249	3.889.600	-1,54	2.457.022	1.432.578
2019 Total	5.190.239	1,30	2.849.945	2.340.294	4.201.320	8,01	2.399.488	1.801.832
Enero	336.566	0,01	212.259	124.307	258.522	-3,42	168.241	90.281
Febrero	406.707	20,84	258.289	148.418	309.399	19,68	209.234	100.165
Marzo	366.178	-9,97	235.119	131.059	279.896	-9,54	189.579	90.317
Abril	424.928	16,04	267.721	157.207	322.882	15,36	217.683	105.199
Mayo	497.238	17,02	270.877	226.361	356.380	10,37	222.957	133.423
Junio	399.153	-19,73	232.009	167.144	309.605	-13,13	199.388	110.217
Julio	456.259	14,31	237.389	218.870	366.742	18,45	188.648	178.094
Agosto	506.441	11,00	254.923	251.518	421.348	14,89	213.833	207.515
Septiembre	451.946	-10,76	230.828	221.118	394.016	-6,49	192.245	201.771
Octubre	518.134	13,56	247.527	270.607	434.471	10,27	229.353	205.118
Noviembre	456.190	-11,96	225.232	230.958	376.880	-13,26	198.444	178.436
Diciembre	370.499	-18,78	177.772	192.727	371.179	-1,51	169.883	201.296
2020 Enero	355.917	-3,94	179.819	176.098	391.407	5,45	157.702	233.705
Febrero	390.220	9,64	202.419	187.801	414.120	5,80	184.963	229.157
Marzo	331.338	-15,09	162.879	168.459	391.671	-5,42	139.942	251.729
Abril	453.249	36,79	102.016	351.233	286.895	-26,75	91.577	195.318
Mayo	339.658	-25,06	174.760	164.898	331.123	15,42	196.380	134.743
Junio	432.256	27,26	258.103	174.153	389.699	17,69	281.414	108.285
Julio	446.346	3,59	290.727	155.619	411.159	5,51	315.804	95.355
Agosto	463.398	3,82	248.629	214.769	359.117	-12,66	230.907	128.210
Septiembre	448.605	-3,19	243.925	204.680	375.999	4,70	247.192	128.807
Octubre	467.890	4,30	273.315	194.575	357.204	-5,00	229.899	127.305
Subtotal ⁽¹⁾	4.128.877	-5,38	2.136.592	1.992.285	3.708.394	7,39	2.075.780	1.632.614

Fuentes: INSS / SUB y SINTESE

(1) La variación corresponde a la razón entre el acumulado del año y el acumulado del mismo periodo del año anterior.

REQUISITOS DE BENEFICIOS EN ANALISIS POR INSS POR PENDIENTE Y SEGUNDA UNIDAD DE FEDERACION - SEPTIEMBRE/2020

GRANDE REGIONES Y UNIDADES DE LA FEDERACIÓN	ESPERANDO INSS			ESPERANDO ASEGURADO			TOTAL		
	Hasta 45 días	Más de 45 días	Total INSS	Hasta 45 días	Más de 45 días	Total Segurado	Hasta 45 días	Más de 45 días	Total
BRASIL	610.737	438.075	1.048.812	81.267	718.118	799.385	692.004	1.156.193	1.848.197
NORTE	45.858	37.236	83.094	5.271	70.982	76.252	51.128	108.218	159.346
Rondônia	5.156	4.732	9.887	601	6.118	6.719	5.757	10.849	16.606
Acre	2.432	1.826	4.257	284	3.338	3.622	2.715	5.164	7.879
Amazonas	9.800	7.805	17.605	1.229	16.375	17.604	11.029	24.180	35.209
Roraima	1.426	1.284	2.710	167	2.309	2.476	1.593	3.593	5.186
Pará	21.562	17.054	38.616	2.402	32.787	35.189	23.964	49.841	73.805
Amapá	1.709	1.278	2.987	138	3.076	3.214	1.847	4.354	6.201
Tocantins	3.773	3.258	7.031	450	6.979	7.429	4.223	10.237	14.460
NORDESTE	169.766	97.639	267.405	23.079	223.262	246.341	192.845	320.901	513.746
Maranhão	24.430	10.267	34.697	3.148	32.464	35.612	27.578	42.731	70.309
Piauí	14.175	6.083	20.258	2.464	13.362	15.826	16.639	19.445	36.084
Ceará	27.963	16.977	44.939	3.754	35.246	39.000	31.716	52.223	83.939
Rio Grande do Norte	8.400	5.433	13.833	1.136	11.067	12.203	9.536	16.500	26.036
Paraíba	12.655	9.053	21.708	1.433	15.316	16.749	14.089	24.368	38.457
Pernambuco	24.792	16.235	41.027	3.331	34.078	37.409	28.124	50.312	78.436
Alagoas	9.244	6.686	15.930	1.221	16.639	17.860	10.465	23.325	33.790
Sergipe	5.855	3.833	9.687	735	8.302	9.037	6.589	12.135	18.724
Bahia	42.251	23.073	65.325	5.858	56.789	62.646	48.109	79.862	127.971
SUDESTE	243.704	184.633	428.337	33.334	273.096	306.430	277.038	457.729	734.767
Minas Gerais	66.835	63.785	130.620	7.065	76.599	83.664	73.900	140.384	214.284
Espírito Santo	11.378	10.485	21.862	1.109	13.335	14.445	12.487	23.820	36.307
Rio de Janeiro	46.834	40.938	87.773	5.876	65.506	71.382	52.710	106.445	159.155
São Paulo	118.657	69.425	188.082	19.283	117.655	136.939	137.941	187.080	325.021
SUR	105.282	81.955	187.237	13.967	92.926	106.893	119.250	174.880	294.130
Paraná	39.990	27.861	67.851	5.403	36.004	41.407	45.393	63.865	109.258
Santa Catarina	26.440	21.324	47.765	3.738	22.064	25.801	30.178	43.388	73.566
Rio Grande do Sul	38.852	32.769	71.622	4.827	34.858	39.684	43.679	67.627	111.306
CENTRO-OESTE	46.127	36.613	82.740	5.616	57.852	63.468	51.743	94.465	146.208
Mato Grosso do Sul	8.880	7.658	16.538	1.007	11.541	12.548	9.887	19.199	29.086
Mato Grosso	10.936	8.075	19.012	1.344	13.280	14.624	12.281	21.355	33.636
Goiás	19.516	15.175	34.692	2.432	23.116	25.548	21.949	38.291	60.240
Distrito Federal	6.795	5.704	12.499	833	9.915	10.747	7.627	15.619	23.246

Fuentes: INSS / SUB y SINTESE - posición al 31 de octubre de 2020.

26		FLUJO DE CAJA DEL FRGPS - 2019/2020												R\$ Mil	
ARTÍCULOS	TOTAL EN 2019	nov/19	DIC/19	ENE/20	FEB/20	MAR/20	ABR/20	MAY/20	JUN/20	JUL/20	AGO/20	SEP/20	OCT/20	ACUMULADO EN 2020	ACUMULADO EN 12 MESES
1. Recaudación Bruta	440.263.310	35.300.829	56.285.393	36.258.585	34.600.688	33.486.391	24.669.041	22.246.774	23.119.485	32.029.241	41.212.529	35.168.253	43.366.576	326.157.562	417.743.784
1.1. Recaudación Própria	393.369.315	31.197.145	51.615.658	31.451.639	30.712.047	30.106.740	23.152.138	20.833.030	21.405.226	27.842.080	36.584.127	30.460.831	38.332.764	290.880.623	373.693.426
1.2. Recaudación / SIMPLES / NACIONAL / PAES	44.062.329	3.931.305	4.037.457	4.542.622	3.676.900	3.147.009	1.442.197	1.451.780	1.656.211	4.233.810	4.429.977	4.646.280	4.856.158	34.082.946	42.051.707
1.3. Recaudación / Otros	661.550	65.662	74.151	52.392	56.379	47.904	28.531	37.677	24.808	56.339	71.120	56.338	75.993	507.480	647.294
1.4. Depósitos Judiciales	2.170.116	106.717	558.127	211.931	155.362	184.737	46.175	-75.714	33.241	-102.988	127.304	4.804	101.660	686.514	1.351.357
2. Recaudación Neta	413.331.295	32.578.748	54.383.954	33.039.410	32.664.439	31.580.785	22.812.814	20.473.890	21.776.691	30.803.661	39.929.057	33.385.724	41.491.888	307.958.360	394.921.062
2.1. Recaudación Bruta	440.263.310	35.300.829	56.285.393	36.258.585	34.600.688	33.486.391	24.669.041	22.246.774	23.119.485	32.029.241	41.212.529	35.168.253	43.366.576	326.157.562	417.743.784
2.2. (-) Reembolso de Recaudación	808.638	800.284	374	-	-	-	-	-	-	250	48	-40	30	289	800.947
2.3. (-) Reembolso de Cotizaciones	94.570	4.146	3.198	4.883	5.996	3.623	4.371	8.939	11.227	18.160	3.481	4.474	6.297	71.450	78.794
2.4. (-) Recaudación de Otras Entidades	26.028.808	1.917.651	1.897.866	3.214.291	1.930.253	1.901.982	1.851.857	1.763.944	1.331.567	1.207.170	1.279.943	1.778.096	1.868.360	18.127.463	21.942.981
3. Total de Beneficios	626.510.375	53.744.898	66.501.248	48.435.336	50.935.621	50.502.073	56.193.763	74.796.429	76.928.516	50.678.873	50.123.454	50.612.137	51.129.432	560.335.634	680.581.779
3.1. Beneficios Previsionales	630.047.283	54.146.221	66.948.651	48.435.337	51.005.297	50.578.301	56.540.155	76.205.193	77.441.900	51.385.205	50.773.209	50.941.703	51.401.780	564.708.080	685.802.951
3.1.1. Beneficios - INSS	608.433.009	52.738.936	65.611.141	47.451.553	50.145.987	49.549.809	55.304.231	75.235.481	68.291.411	49.515.804	49.446.341	49.501.243	50.121.031	544.562.893	662.912.969
3.1.2. Beneficios Judiciales	18.254.409	7.020.318	7.020.318	7.020.318	7.020.318	7.020.318	7.020.318	7.020.318	7.020.318	7.020.318	7.020.318	7.020.318	7.020.318	7.020.318	7.020.318
3.1.3. Compensación entre regímenes	3.359.865	270.420	426.292	224.455	222.640	230.640	220.619	235.611	245.410	244.906	270.896	266.309	227.750	2.389.236	3.085.948
3.2. Beneficios Devueltos	-3.536.908	-401.323	-447.403	-1	-69.676	-76.228	-346.392	-1.408.764	-513.384	-706.332	-649.754	-329.566	-272.349	-4.372.446	-5.221.172
4. Resultado Primario del RGPS*	-213.179.080	-21.166.150	-12.117.293	-15.395.926	-18.271.182	-18.921.288	-33.380.950	-54.322.538	-55.151.825	-19.875.212	-10.194.397	-17.226.413	-9.637.543	-252.377.274	-285.660.717

Fontes: Divisão de programação financeira do INSS; Extrato do Banco Central - BACEN; Sistema SIAFI-2015.

Obs.: (*) "Resultado Primário do RGPS" corresponde ao valor de "Recaudación Líquida" menos "Total de Benefícios" (4 = 2 - 3);

(**) Valores referentes à Lei nº 12.546/2011

DESCRIPCIÓN	OCT/19	NOV/19	DIC/19	ENE/20	FEB/20	MAR/20	JUN/20	MAY/20	JUN/20	JUL/20	AGO/20	SEP/20	OCT/20
BENEFICIARIAS													
Beneficio Mínimo - R\$	998,00	998,00	998,00	1.045,00	1.045,00	1.045,00	1.045,00	1.045,00	1.045,00	1.045,00	1.045,00	1.045,00	1.045,00
Techo del Sal. Beneficio y Sal. Contribución - R\$	5.839,45	5.839,45	5.839,45	6.101,06	6.101,06	6.101,06	6.101,06	6.101,06	6.101,06	6.101,06	6.101,06	6.101,06	6.101,06
Valor Maximo de Beneficio - R\$	5.839,45	5.839,45	5.839,45	6.101,06	6.101,06	6.101,06	6.101,06	6.101,06	6.101,06	6.101,06	6.101,06	6.101,06	6.101,06
Salario Familia 1	46,54	46,54	46,54	48,62	48,62	48,62	48,62	48,62	48,62	48,62	48,62	48,62	48,62
Salario Familia 2	32,80	32,80	46,54	48,62	48,62	48,62	48,62	48,62	48,62	48,62	48,62	48,62	48,62
ECONOMICAS													
Salario Mínimo - R\$	998,00	998,00	998,00	1.045,00	1.045,00	1.045,00	1.045,00	1.045,00	1.045,00	1.045,00	1.045,00	1.045,00	1.045,00
Dólar Comercial Mediano (Venta) - R\$	4,0870	4,1553	4,1096	4,1495	4,3410	4,8839	5,33	5,6434	5,1966	5,2802	5,4612	5,3995	5,6258
Taja Referencial - TR (% al mes)	-	-	-	-	-	-	-	-	-	-	-	-	-
ÍNDICE DE PRECIOS													
INPC (Dec/93 = 100)	5.355,24	5.384,15	5.449,84	5.460,20	5.469,48	5.479,32	5.466,72	5.453,05	5.469,41	5.493,48	5.513,25	5.561,22	5.610,71
Variación (%)	0,04	0,54	1,22	0,19	0,17	0,18	-0,23	-0,25	0,30	0,44	0,36	0,87	0,89
Variación en 12 meses (%)	2,55	3,37	4,48	4,30	3,92	3,31	2,46	2,05	2,35	2,69	2,49	3,89	4,77
IPCA (Dec/93 = 100)	5.233,07	5.259,76	5.320,24	5.331,42	5.344,75	5.348,49	5.331,91	5.311,65	5.325,46	5.344,63	5.357,45	5.391,74	5.438,11
Variación (%)	0,10	0,51	1,15	0,21	0,25	0,07	-0,31	-0,38	0,26	0,36	0,24	0,64	0,86
Variación en 12 meses (%)	2,54	3,27	4,31	4,19	4,00	3,30	2,40	1,88	2,13	2,31	2,44	3,14	3,92
IGP-DI (Aug/94 = 100)	732,04	738,26	751,12	751,82	751,91	764,28	764,66	772,84	785,22	803,58	834,71	862,26	894,00
Variación (%)	0,55	0,85	1,74	0,09	0,01	1,64	0,05	1,07	1,60	2,34	3,87	3,30	3,68
IGP-M (Aug/94 = 100)	741,33	743,56	759,11	762,73	762,42	771,91	778,10	780,28	792,43	810,08	832,31	868,44	896,51
Variación (%)	0,67	0,30	2,09	0,48	-0,04	1,24	0,80	0,28	1,56	2,23	2,74	4,34	3,23
IPC-3i - Variación (%) ⁽¹⁾	-0,04	0,49	0,74	0,42	0,01	0,44	-0,03	-0,37	0,37	-0,18	-0,54	0,36	-

Fuentes: INSS/SINTESE, IPEA, BNDES y BACEN.

(1) IPC-3i es un índice de precios publicado trimestralmente por la Fundação Getulio Vargas, con el fin de calcular el costo de vida para las familias formadas en su mayoría por personas con más de 60 años.

BENEFICIOS

Los beneficios consisten en prestaciones pecuniarias pagas por la Seguridad Social a los asegurados o a sus dependientes, de forma a atender la cobertura de los eventos de enfermedad, accidentes de trabajo, invalidez, muerte o edad avanzada, tanto por el tiempo de contribución y el trabajo sujeto a condiciones especiales; la protección a la maternidad, salario-familia y auxilio-reclusión; y las prestaciones asistenciales pagadas a las personas de edad avanzada o con discapacidad.

Los beneficios de pagos continuos se caracterizan por los pagos mensuales continuos hasta que cierto evento (muerte, por ejemplo) provoque su cesación. Los beneficios son corregidos anualmente según índice establecido por actos legales (Leyes o medidas provisionales), siempre en el mes en el que el valor del salario mínimo es ajustado.

La dinámica de los beneficios en el sistema de pensiones comprende los siguientes procesos: a) Concesión, que trata del flujo de entrada de nuevos beneficios en el sistema; b) Mantenimiento que engloba los beneficios activos y suspendidos constantes en la lista; c) Cesación que coincide con los beneficios que no generan más créditos y son excluidos del registro, y d) Emisión que trata de los créditos emitidos para pagamiento de los beneficios que está activos en el registro. Un beneficio se suspende cuando no genera créditos para pagamientos, pudiendo ser reactivado en cualquier momento.

Los beneficios se pueden clasificar en: a) BENEFICIOS DEL RGPS son regulados por el Régimen General de la Seguridad Social- RGPS, dependen de la contribución de los asegurados (obligatorios o facultativos) y comprenden los beneficios de previdencia y accidentarios. Su valor (renta mensual) se calcula sobre la base de los salarios-de-contribución del asegurado y ajustados de acuerdo con la ley vigente. Beneficios de Previdencia usualmente, dependen principalmente de un número mínimo de contribuciones mensuales (período de carencia) para los que el asegurado pueda aprovechar. Engloban las jubilaciones, las pensiones por muerte, los auxilios, el salario-familia y salario-maternidad. Beneficios de accidentes son dados al asegurado, o a su(s) dependiente(s), cuando el accidente se produce a través del trabajo, o incluso cuando se padece en el camino entre la casa y el lugar de trabajo, causando lesión o trastorno funcional que causa la muerte o disminución de la capacidad para el trabajo; y b) BENEFICIOS ASISTENCIALES están reguladas por la Ley Orgánica de la Asistencia Social - LOAS, que garantizan un salario mínimo mensual a las personas mayores de 65 años o más y las personas con discapacidad que no pueden trabajar y vivir independientemente. En ambos casos, el valor del ingreso familiar per cápita de los beneficiarios debe ser inferior a ¼ del salario mínimo. Estos beneficios se proporcionan independientemente de las aportaciones realizadas.

BENEFICIOS CONCEDIDOS

Corresponden a los requisitos de las prestaciones presentadas por los asegurados del Seguro Social, los cuales son analizados, aprobados y autorizados para el pago al completar todos los requisitos necesarios para la concesión de la especie solicitada. Las informaciones tienen como período de referencia la fecha del Pedido de Beneficio - DDB. Los datos de cantidad no incluyen el monto de las pensiones alimenticias ni las pensiones por muerte, a pesar de que tienen un número de beneficios – NB, corresponden a las fracciones de un mismo beneficio. Los datos de valor corresponden a la Renta Mensual Inicial - RMI convertida. La conversión es efectuada a partir de la Fecha de Inicio del Beneficio – DIB para la fecha para pedidos de beneficios - DDB, utilizando el valor de la pensión mínima como indicador. Las informaciones de valor aquí presentadas no incluyen los complementos positivos, los descuentos ni los eventuales pagos en retraso.

VALOR DE CRÉDITOS EN CONCESIÓN:

Corresponde a los créditos otorgados para el primer pago de beneficios concedidos. A partir del segundo pago, los créditos emitidos pasan a ser contabilizados en la sub-sesión Beneficios Emitidos. Diferentemente de las informaciones contantes en los otros cuadros de concesión, los valores refieren-se al valor neto, que es dado por la diferencia entre el valor bruto (valor del beneficio adicionado de complementos, acrecimos, etc.) y el valor de los descuentos) impuesto de ingreso, pensión alimenticia, etc.), incluyendo se necesario, el valor de prestaciones retrasadas. El periodo de referencia (mes) corresponde a la fecha de pagamiento del beneficio y no al DDB, utilizado en los demás cuadros de concesión.

BENEFICIOS EMITIDOS

Son denominados beneficios emitidos los créditos encaminados a la red bancaria para pagos de de beneficios de prestaciones que están activos en el registro. Los Complementos Positivos – CP de un beneficio, tales cuales los derivados judiciales, reactivación y revisión de beneficio, inclusión de acompañante, etc, también constituyen créditos emitidos desde que sean de bajo valor. Los beneficios emitidos no incluyen los Pagamientos de Beneficios – PAB, que son comandados por las Agencias de Seguro Social –APS y pagos directamente en el Banco de Brasil. La cantidad de créditos emitidos pueden ser mayores que el número de beneficios activos porque un beneficio puede generar más de un crédito en una misma competencia. Los datos de cantidad incluyen pensiones alimenticias y los desdoblamientos de pensiones por muerte. Los datos de valor corresponden al valor neto, que es obtenido por la diferencia entre el valor bruto (valor del beneficio adicionado de complementos, salario-familia, etc.) y el valor de los descuentos (impuesto sobre la renta, pensiones alimenticias, etc). Los cuadros 12, 13, 14, diferentemente de los demás cuadros, consideran el valor del beneficio acrecido de complementos, no incorporando los créditos eventuales ni los descuentos. Las informaciones tienen como periodo de referencia el mes de competencia del beneficio. Las parcelas relativas al abono anual (13° salario) son incorporadas al valor de las competencias agosto y noviembre, pagas en los meses de septiembre y diciembre, respectivamente.

REQUERIMIENTOS, RECHAZOS Y ANALISIS DE BENEFICIOS:

REQUERIDOS: Cantidad de procesos de beneficios requeridos (que recibieron un Numero de Beneficio – NB) y cuya Fecha de Requerimiento – DER es el mes de referencia.

RECHAZADOS: Son los procesos de beneficios requeridos, despachados y no concedidos, porque no han rellenado los requisitos legales para la concesión.

EN ANÁLISIS: Corresponden al estoque de procesos de beneficios requeridos y que aún no fueron despachados por el INSS, o sea, no fueron concedidos, despedidos, y ni cerrados hasta el mes de referencia, o que está aguardando documentos o informaciones adicionales del requirente. Comprenden los requerimientos de beneficios que tengan DER y no posean Data de Despacho del Beneficio – DDB.

Las Informaciones relativas a beneficios requeridos, rechazados o en análisis incluyen beneficios de previdencia, accidentarios, asistenciales, y los Beneficios de la Legislación Específica_BLE. Los datos relativos al beneficio Amparo Asistencial al Portador de Deficiencia y al beneficio Amparo Asistencial al Anciano – LOAS están inclusos, respectivamente, en beneficios por incapacidad y demás beneficios.

BENEFICIOS SUSPENDIDOS

Corresponden a los Beneficios en registro que provisoriamente no generan crédito para pagamiento, aun que tengan su valor actualizado mensualmente, pudiendo tornarse activos a cualquier momento por orden del INSS. Incluye pensiones alimenticias y desdoblamientos de pensiones por muerte.

BENEFICIOS CESADOS

Corresponden a los Beneficios de prestación continua que generan créditos por motivos diversos, tales cuales óbito, alta médica, transformación en otros beneficios, mayoría, entre otros, de acuerdo con la legislación. Como la comunicación del evento que genera la cesación del beneficio, en algunos casos, ocurre con retraso, estas informaciones están sujetas a correcciones posteriores. Son inclusas las pensiones alimenticias y los desdoblamientos de pensiones por muerte.

FLUJO DE CAJA:

Corresponde al movimiento financiero de la Seguridad Social, efectuada por el acompañamiento diario de la entrada (recibimientos) y de la salida (pagamientos) de recursos financieros de la caja del INSS.

OTRAS INFORMACIONES DE SEGURIDAD

PISO BENEFICIARIO: Es el Valor mínimo establecido por la Constitución Federal, Art. 201, Para. 2°, que determina: “ningún beneficio que substituye el salario-de-contribución o el rendimiento del trabajo del asegurado tendrá valor mensual inferior al salario mínimo.”

TECHO DEL SALARIO-DE-CONTRIBUCIÓN: Es el valor máximo de base de contribución para el Régimen General de Seguridad Social.

VALOR MÁXIMO DEL BENEFICIO: Es el valor máximo de los beneficios del Régimen General de Seguridad Social.

SALARIO-FAMILIA: Es debido al asegurado empleado y al trabajador sin cartera de trabajo, tanto en la condición de activo como en la de jubilado o por invalidez o a los demás jubilados a los 65 años, si del sexo masculino, y a los 60 años, si del sexo femenino o aún en gozo de auxilio-enfermedad, en la proporción del respectivo número de hijos o equiparados, de hasta 14 años de edad, o de cualquier edad si está invalido.

SALARIO DE CONTRIBUCIÓN

Se entiende por salario-de-contribución: a) para el empleado y trabajador sin cartera de trabajo - la remuneración recibida en una o más empresas, comprendiendo todos los ingresos pagados o acreditados por cualquier causa durante el mes, destinados para retribuir el trabajo; b) para los trabajadores domésticos – la remuneración registrada en la Cartera de Trabajo y Seguridad Social – CTPS; c) para el contribuyente Individual - la remuneración recibida en una o más empresas o por el ejercicio de actividad por propia cuenta durante el mes; y, para el asegurado facultativo - el valor por este, declarado.

CONTRIBUYENTES PARA EL RÉGIMEN GENERAL DE SEGURIDAD SOCIAL:

Son contribuyente de la Seguridad Social a empresa y a la entidad similar, el empleado y el trabajador doméstico. Son aseguradas obligatorias las siguientes personas: empleados, empleado contribuyente nacional individual, los trabajadores independientes y asegurados de forma especial. También están aquellos que se unen a la Seguridad Social por cuenta propia, los asegurados opcional. Para cada tipo de contribuyente es definida una forma específica de contribución. A seguir, son conceptuados los contribuyentes de la Seguridad Social de siguiente forma:

- **EMPRESA** - Empresa individual o jurídica que asume el riesgo de actividades económicas urbana o rural, con fines lucrativos o no, tanto cuanto los órganos y entidades de administración pública directa, indirecta y fundacional. Similar a una empresa, a efectos de pensión, el contribuyente individual en relación con el asegurado que contrata el servicio, así como la cooperativa, la asociación o la entidad cualquier naturaleza o finalidad, la misión diplomática y consular de carreras en el extranjero.
- **EMPLEADOR DOMÉSTICO** - Una persona o familia que admite a su servicio, sin fines de lucro, empleada doméstica.
- **TRABAJADOR** – que se puede clasificar en:

Empleado – aquel que presta servicios a las empresas urbanas o rurales, en carácter no eventual, sobre su subordinación y mediante remuneración, incluidos los directores empleados y,

Trabajador sin cartera de trabajo - presta a una o más empresas, sin vínculo de empleo, servicios de naturaleza urbana o rural, con la mediación de los sindicatos u órganos gestores de mano de obra calificada. (por lo general el puerto).

- **CONTRIBUYENTE INDIVIDUAL** – A partir de la Ley N° 9876 de 26 de noviembre de 1999, las categorías de asegurados empresarios, trabajador autónomo y equiparados, se unificaron en una sola categoría – la de Contribuyente Individual. Esta ley considera que contribuyentes asegurados individuales como: el productor rural persona física; el minero; el eclesiástico; el brasileño civil que trabaja en el extranjero; los empresarios urbanos o rurales; los trabajadores que prestan servicios con carácter temporal; y los trabajadores autónomos. El arte. 9 del Reglamento de la Seguridad Social - RPS aprobado por Decreto N° 3048 del 6 de mayo de 1999, modificado por el Decreto N° 3265 del 29 de noviembre de 1999, enumera incluso como contribuyentes individuales, entre otros: elegido para el cargo de adjunto dirección cooperativa, asociación o entidad de cualquier naturaleza o finalidad, y el liquidador o síndico electo para ejercer la actividad hacia condominio, siempre que reciban compensación, jubilado de cualquier magistrado designado régimen temporal Tribunal Laboral clase o magistrado designado del Tribunal Electoral, el becario de Buena Voluntad Ejército contratista vivienda, de conformidad con la Ley No. 6855 del 18 de noviembre de 1980, el árbitro y sus asistentes, que actuará de conformidad con la Ley No. 9615 del 24 de marzo 1998.

Trabajador Autónomo y similares - la prestación de servicios a zonas urbanas o rurales, con carácter temporal, una o más empresas, sin relación de empleo, o que ejerza, sobre su propia actividad económica remunerada naturaleza urbana, con fines lucrativos o no.

Empresario - Corresponde al propietario de una empresa, el director no empleado, miembro del consejo de administración y similares.

- **EMPLEADO DOMÉSTICO** - Una persona o familia que admite a su servicio, sin fines de lucro, empleada doméstica.
- **OPCIONAL** - es la mayor de 16 años que está afiliado al Régimen General de la Seguridad Social, por contribución, siempre que no realiza trabajo remunerado que se ajuste a ser asegurado obligatoriamente.
- **ASEGURADO ESPECIAL** - Productor, la pareja, el aparcerero rural y el inquilino, el pescador y similares, el ejercicio de estas actividades de forma individual o en la economía familiar, aunque con la ayuda de un tercero, así como sus cónyuges o parejas y niños mayores de 16 años de edad o asimilados a los de trabajo, demostrado, con su grupo familiar.

Lista de siglas utilizadas em este documento:			
AEPS	Anuário Estatístico da Previdência Social	IPC-Fipe	Índice de Preços ao Consumidor – Fundação Instituto de Pesquisas Econômicas
BLE	Benefícios de la legislación Específica	LOAS	Lei Orgânica de Assistência Social (Lei Nº 8.742/93)
BMD	Boletim Mensal de Desempenho	LOPS	Lei Orgânica de Previdência Social (Lei Nº 3.807/60)
CAPIN	Caixa de Aposentadorias e Pensões da Imprensa Nacional	SP	Secretaria de Previdência
CDP	Certificado da Dívida Ativa	NB	Número de Benefício
CNIS	Cadastro Nacional de Informações Sociais	PASEP	Programa de Formação do Patrimônio do Servidor Público
COFINS	Contribuição para o Fundo de Investimento Social	PIB	Produto Interno Bruto
COMPREV	Compensação Previdenciária	PNAD	Pesquisa Nacional por Amostra de Domicílio
CPMF	Contribuição Provisória de Movimentação Financeira	PSS	Plano de Seguridade Social
DATAPREV	Empresa de Tecnologia e Informações da Previdência Social	REFIS	Programa de Recuperação Fiscal
DDB	Data do Despacho do Benefício	RFFSA	Rede Ferroviária Federal Sociedade Anônima
DER	Data de Entrada de Requerimento	RGPS	Regime Geral de Previdência Social
DIB	Data do Início do Benefício	RMI	Renda Mensal Inicial
DRD	Data de Regularização de Documentação	RMV	Rendas Mensais Vitalícias
ECT	Empresa Brasileira de Correios e Telégrafos	RPB	Recibo de Pagamento ao Beneficiário
FIES	Fundo de Financiamento ao Estudante do Ensino Superior	SABI	Sistema de Administração de Benefícios por Incapacidade
FNAS	Fundo Nacional de Assistência Social	SASSE	Serviço de Assistência e Seguro Social dos Economizadores
FNS	Fundo Nacional de Saúde	SENAI	Serviço Nacional de Aprendizagem Industrial
FPAS	Fundo de Previdência e Assistência Social	SENAR	Serviço Nacional de Aprendizagem Rural
FUNDACENTRO	Fundação Jorge Duprat Figueiredo de Segurança e Medicina do Trabalho	SESI	Serviço Social da Indústria
GEAP	Grupo Executivo de Assistência Patronal	SIMPLES	Sistema Integrado de Pagamento de Impostos e Contribuições das Microempresas e Empresas de Pequeno Porte
GPS	Guia de Previdência Social	SINAP	Sistema de Informações e Acompanhamento de Projetos do Seguro Social
IBGE	Instituto Brasileiro de Geografia e Estatística	SINTESE	Sistema Integrado de Tratamento Estatístico de Séries Estratégicas
IGP-DI	Índice Geral de Preços – Disponibilidade Interna	SUB	Sistema Único de Benefícios
IGP-M	Índice Geral de Preços do Mercado	SRF	Secretaria da Receita Federal
INCRA	Instituto Nacional de Colonização e Reforma Agrária	SUB	Sistema Único de Benefícios
INPC	Índice Nacional de Preços ao Consumidor	TJLP	Taxa de Juros de Longo Prazo
INSS	Instituto Nacional do Seguro Social	TR	Taxa Referencial
IPCA	Índice de Preço ao Consumidor Amplo		

Nota

Las tablas de agregación de especies son constituidas por las siguientes especies de beneficios:

Jubilaciones por Edad	07, 08, 41, 52, 78 e 81
Jubilaciones por Invalidez	04, 06, 32, 33, 34, 51 e 83
Jubilaciones por Periodo de cotización.....	42, 43, 44, 45, 46, 49, 57, 72 e 82
Pensiones por Muerte	01, 03, 21, 23, 27, 28, 29, 55 e 84
Auxilios	13, 15, 25, 31, 36 e 50
Beneficios Accidentarios.....	02, 05, 10, 91, 92, 93, 94 e 95
Especies Diversas	47, 48, 68, 79, 80

Convenciones

... el fenómeno puede haber sido o no verificado, pero su valor es desconocido.

- el fenómeno no fue verificado.

0 o 0,00 el dato fue verificado, pero su valor es inferior a la mitad de la unidad adoptada en la tabla.

EXPEDIENTE: Ministro de Hacienda: Paulo Roberto Nunes Guedes; Secretario Ejecutivo del Ministerio de Hacienda: Marcelo Pacheco dos Guarany; Secretario Especial de Previsión y trabajo: Bruno Bianco Leal; Secretario de la Seguridad Social: Naron Gutierrez Nogueira; Secretario de Políticas de Seguridad Social: Rogério Nagamine Costanzi; Coordinador-General de Estadística, Demografía y Actuaría: Alexandre Zioli Fernandes; Equipo Técnico: Carolina Fernandes dos Santos, Hugo Carvalho de Oliveira e Valdemir de Souza Silva.

Boletín Estadístico de la Seguridad Social es una publicación mensual de la Secretaría de Políticas de Seguridad Social del Ministerio de Hacienda, de responsabilidad de la Secretaría de Políticas de Seguridad Social y elaborado por la Coordinación-General de Estadística, Demografía y e Actuaría. Impresión: Asesoría de Comunicación Social. También disponible en internet en lo sitio: www.previdencia.gov.br

Es permitida la reproducción total o parcial del contenido de esta publicación desde que citada la fuente.

CORRESPONDÊNCIA: Secretaria de Previdência do Ministério da Fazenda – Secretaria de Políticas de Previdência Social
Esplanada dos Ministérios Bloco “F” 7º andar Sala 741 – 70.059-900 – Brasília/DF
Tel. +55 61 2021 5115. Fax +55 61 2021 5020