

SECRETARÍA DEL SISTEMA GENERAL DE LA SEGURIDAD SOCIAL  
COORDINACIÓN GENERAL DE ESTUDIOS Y ESTADÍSTICAS

- 01 - NÚMEROS GENERALES DE LA SEGURIDAD SOCIAL
- 02 - EVOLUCIÓN DE LOS BENEFICIOS CONCEDIDOS - 2006/2024
- 03 - EVOLUCIÓN DE LOS BENEFICIOS CONCEDIDOS POR GRANDES GRUPOS DE ESPECIES - 2006/2024
- 04 - BENEFICIOS CONCEDIDOS SEGÚN LOS GRUPOS DE ESPECIES
- 05 - CANTIDAD DE JUBILACIONES CONCEDIDAS POR RANGOS DE EDAD SEGÚN CLIENTELA, SEXO Y GRUPOS DE ESPECIES
- 06 - BENEFICIOS CONCEDIDOS POR GRANDES GRUPOS SEGÚN LOS RANGOS DE VALORES
- 07 - BENEFICIOS CONCEDIDOS POR CLIENTELA Y GRANDES GRUPOS SEGÚN LOS RANGOS DE VALORES
- 08 - CANTIDAD DE BENEFICIOS CONCEDIDOS POR RANGOS DE VALORES SEGÚN LAS UNIDADES DE LA FEDERACIÓN
- 09 - BENEFICIOS CONCEDIDOS SEGÚN LAS UNIDADES DE LA FEDERACIÓN
- 09A - BENEFICIOS, PENSIONES ALIMENTARIAS Y DIVISIÓN DE LAS CONCEDIDO POR UNIDAD DE LA FEDERACIÓN
- 10 - BENEFICIOS CONCEDIDOS SEGÚN LAS ESPECIES
- 11 - VALOR DE CRÉDITOS EMITIDOS EN LA CONCESIÓN
- 12 - BENEFICIOS CONCEDIDOS POR LA ORIGEN DE DECISIÓN Y CLIENTELA
- 13 - EVOLUCIÓN DE LOS BENEFICIOS EMITIDOS - 2006/2024
- 14 - EVOLUCIÓN DE LOS BENEFICIOS EMITIDOS POR GRANDES GRUPOS DE ESPECIE - 2006/2024
- 15 - BENEFICIOS EMITIDOS SEGÚN LOS GRUPOS DE ESPECIES
- 16 - BENEFICIOS EMITIDOS POR GRANDES GRUPOS, SEGÚN LOS RANGOS DE VALORES
- 17 - BENEFICIOS EMITIDOS POR CLIENTELA Y GRANDES GRUPOS, SEGÚN LOS RANGOS DE VALORES
- 18 - BENEFICIOS EMITIDOS POR RANGOS DE VALORES SEGÚN LAS UNIDADES DE LA FEDERACIÓN
- 19 - BENEFICIOS EMITIDOS SEGÚN LAS UNIDADES DE LA FEDERACIÓN
- 20 - BENEFICIOS EMITIDOS SEGÚN LAS ESPECIES
- 21 - BENEFICIOS CESADOS SEGÚN LOS GRUPOS DE ESPECIES - MES PASADO
- 22 - BENEFICIOS CESADOS Y SUSPENDIDOS SEGÚN LAS UNIDADES DE LA FEDERACIÓN - MÊS PASADO
- 23 - RECHAZADOS SEGÚN LAS UNIDADES DE FEDERACIÓN
- 24 - EVOLUCIÓN DE CONCESIONES Y RECHAZADOS DE BENEFICIOS - 2006/2024
- 25 - REQUISITOS DE BENEFICIOS EN ANÁLISIS POR EL INSS Y PERICIA MÉDICA INICIAL POR PENDENCIA Y SEGUNDA UNIDAD DE LA FEDERACIÓN
- 26 - FLUJO DE CAJA DEL FRGPS - 2023/2024
- 27 - OTRAS INFORMACIONES - 2023/2024

## PRESENTACIÓN

El Boletín Estadístico de la Seguridad Social – BEPS es una publicación mensual de la Secretaría General del Régimen de Seguridad Social y elaborada por la Coordinación General de Estudios y Estadísticas, que presenta una recopilación de datos, distribuidos en 27 tablas, sobre las prestaciones administradas por el INSS, el Flujo de caja del FRGPS y también información sobre indicadores económicos y datos de población.

La tabla 1 trae un resumen de los datos de beneficios de la Seguridad Social, del Flujo de Caja del INSS y poblacionales. Las informaciones de beneficios concedidos el mes constan en las tablas de 2 a 12. Entre ellos, la tabla 2 trae la evolución mensual de los beneficios concedidos según la clientela urbana y rural. Las tablas 3 y 4 reportan cantidad y valor de los beneficios concedidos en el último mes de la serie por grupos de especie del beneficio. Las tablas 6 y 7 traen informaciones sobre cantidad y valor de los beneficios por rangos de valor. Las tablas 8 y 9 traen informaciones por Unidades de la Federación y la tabla 10 por especie de beneficio.

En la tabla 11 consta el valor de créditos emitidos en la concesión, que corresponden al primer pago efectuado a los beneficiarios, una vez que esos beneficios aún no fueron incluidos en la base de datos; La tabla 12 beneficia concedidos por el origen de decisión y clientela, según principales especies de beneficios del régimen general.

Las tablas de 13 a 20 traen datos de beneficios emitidos, que comprenden los créditos encaminados a la red bancaria para el pago de beneficios de prestación continuada que están activos en la base de datos. Esas tablas siguen la misma estructura presentada para los beneficios concedidos.

Los datos de las tablas 21 y 22 presentan un atraso de un mes e incorporan los beneficios que fueron cesados y suspensos entre la fecha de la emisión de beneficios del mes de referencia y la fecha de la emisión del mes siguiente. Los rechazados según las unidades de federación la tabla 23, por Unidades de la Federación. En la tabla 24 es presentada la evolución mensual de concesiones y rechazados. En las tablas 25 es presentada requisitos de beneficios en análisis por INSS por pendiente y segunda unidad de federación.

La tabla 26 muestra el Flujo de Caja del INSS y la tabla 27 informa otros datos de la Seguridad Social y algunos indicadores económicos. Los conceptos son presentados después de las tablas.



01

## NÚMEROS GENERALES DE LA SEGURIDAD SOCIAL

FLUJO DE CAJA DEL INSS – 2023/2024 – (EN R\$ MIL)			
DISCRIMINACIÓN	SEPTIEMBRE /2024	ACUMULADO EN 2024	ACUMULADO EN 12 MESES
Recaudación Propria	44.774.016	413.394.814	573.536.308
(+) Recaudación Simple	7.262.996	62.263.876	82.321.533
(+) Otras Recaudación	-63.296	1.305.231	2.082.045
<b>(=) Recaudación Bruta</b>	<b>51.973.716</b>	<b>476.963.921</b>	<b>657.939.887</b>
(-) Reembolsos y restituciones	8.992	193.881	198.841
(-) Reuniones de Otras Entidades	2.738.333	23.007.494	29.927.530
<b>(=) Recaudación Neta</b>	<b>49.226.390</b>	<b>453.762.546</b>	<b>627.813.515</b>
Beneficios Previdenciarios	75.812.884	722.521.374	956.484.477
(-) Beneficios devueltos	-338.211	-2.938.100	-5.516.110
<b>(=) Beneficios totales</b>	<b>75.474.673</b>	<b>719.583.273</b>	<b>950.968.367</b>
<b>Saldo Previdenciario (Recaudación Neta - Beneficios Previd.)</b>	<b>-26.248.283</b>	<b>-265.820.727</b>	<b>-323.154.852</b>

Fuente: División de programación Financiera

PARTICIPACIÓN DE LA RECAUDACIÓN NETA Y DEL GASTO CON BENEFICIOS DEL RÉGIMEN GENERAL DE SEGURIDAD SOCIAL EN EL PIB – 2023				
PIB (R\$ Mil) <sup>(1)</sup>	RECAUDACIÓN NETA (R\$ Mil)	% EN EL PIB	BENEFICIOS DEL RGPS (R\$ Mil)	% EN EL PIB
10.856.112	592.666.517	5,46	898.872.912	8,28

Fuentes: División de programación Financiera del INSS y IBGE

Clientela	BENEFICIOS CONCEDIDOS				BENEFICIOS EMITIDOS	
	Acumulado en 2023		Septiembre /2024		Septiembre /2024	
	Numero	Valor (R\$ Mil)	Numero	Valor (R\$ Mil)	Numero	Valor (R\$ Mil)
<b>Total</b>	<b>5.964.270</b>	<b>10.041.369</b>	<b>622.222</b>	<b>1.126.389</b>	<b>40.431.862</b>	<b>67.639.045.759</b>
Urbano	4.818.546	8.531.239	530.675	996.971	30.147.391	54.922.719.130
Rural	1.145.724	1.510.130	91.547	129.418	10.284.471	12.716.326.629

Fuentes: INSS / SUB y SINTESE

OTRAS INFORMACIONES DE BENEFICIOS				TIEMPO MEDIANO DE CONCESIÓN (EN DÍAS)	
ago/24		Septiembre /2024		ago/24	Sept/24
Beneficios Cesados		Beneficios Suspensos	Rechazados	ago/24	Sept/24
Numero	Valor (R\$ Mil)				
663.717	1.189.103.273	8.843	411.630	41	41

Fuentes: INSS / SUB, SINTESE y SUIBE

(1) PIB corriente a precio de mercado, dato preliminar divulgado por el Instituto Brasileño de Geografía y Estadística – IBGE.

(2) Corresponde al número medio mensual de contribuyentes, o sea, a la suma del número de meses con contribución para cada trabajador, dividido por 12.

DATOS POBLACIONALES - 2022	
DISCRIMINACIÓN	TOTAL
<b>Población Residente</b>	<b>214.153.641</b>
Urbana	184.980.977
Rural	29.172.664
<b>Población Económicamente Activa</b>	<b>107.256.536</b>
Ocupada	96.981.915
Desocupada	10.274.621
<b>Población no Económicamente Activa</b>	<b>66.029.875</b>
<b>Población Ocupada Según Posición en el Trabajo Principal:</b>	
<b>Total</b>	<b>96.981.915</b>
<b>Empleados</b>	<b>60.122.741</b>
Con cartera de trabajo firmada	35.591.769
Empleados públicos y militares	7.770.101
Otros y sin declaración	12.654.785
Sector público con y sin contrato formal	4.106.086
<b>Trabajador Doméstico</b>	<b>5.713.317</b>
Con cartera de trabajo firmada	1.460.673
Sin cartera de trabajo firmada y sin declaración	4.252.644
<b>Autónomo</b>	<b>25.349.390</b>
<b>Empleador</b>	<b>4.096.400</b>
<b>Trabajador auxiliar de la familia</b>	<b>1.700.068</b>
<b>Cotizantes para instituto de pensión en cualquier trabajo</b>	<b>61.857.906</b>

Fuente: PNAD Continua 5 visita / IBGE - 2022.

NÚMERO DE COTIZANTES PARA EL RÉGIMEN GENERAL DE PREVISIÓN SOCIAL <sup>(2)</sup> – 2022	
<b>TOTAL</b>	58.494.512
Empleados	43.433.045
Autónomos	12.655.007
Trabajadores Domesticos	1.307.261
Facultativos	1.097.464
Afiliados Especiales	1.735

Fuente: SPREV / CNIS.

02

## EVOLUCIÓN DE LOS BENEFICIOS CONCEDIDOS - 2006/2024

AÑOS/MESES	CANTIDAD				VALOR (R\$)				VALOR MEDIANO (R\$)			TIEMPO MEDIANO DE CONCESIÓN (EN DÍAS)	
	Total	Variación en Relación al año/mes anterior (%)	Clientela		Total	Variación en Relación al año/mes anterior (%)	Clientela		Total	Clientela			
			Urbana	Rural			Urbana	Rural		Urbana	Rural		
2006	Total	4.238.816	7,16	3.221.479	1.017.337	2.454.718.849	18,27	2.108.750.810	345.968.039	579,10	654,59	340,07	...
2007	Total	4.173.350	-1,54	3.157.008	1.016.342	2.565.614.483	4,52	2.185.671.623	379.942.860	614,76	692,32	373,83	...
2008	Total	4.461.842	6,91	3.408.788	1.053.054	2.939.609.022	14,58	2.506.754.117	432.854.905	658,83	735,38	411,05	...
2009	Total	4.473.905	0,27	3.389.215	1.084.690	3.183.818.356	8,31	2.682.419.674	501.398.683	711,64	791,46	462,25	...
2010	Total	4.640.120	3,72	3.565.641	1.074.479	3.581.722.281	12,50	3.033.730.446	547.991.835	771,90	850,82	510,01	...
2011	Total	4.767.039	2,74	3.737.177	1.029.862	3.974.824.813	10,98	3.413.642.786	561.182.027	833,81	913,43	544,91	...
2012	Total	4.957.681	4,00	3.921.951	1.035.730	4.532.732.386	14,04	3.887.990.893	644.741.493	914,28	991,34	622,50	...
2013	Total	5.207.629	5,04	4.169.903	1.037.726	5.142.736.655	13,46	4.438.965.291	703.771.364	987,54	1.064,52	678,19	...
2014	Total	5.211.030	0,07	4.214.863	996.167	5.485.224.495	6,66	4.763.421.962	721.802.533	1.052,62	1.130,15	724,58	...
2015	Total	4.344.701	-16,62	3.546.427	798.274	5.038.457.733	-8,14	4.408.752.229	629.705.504	1.159,68	1.243,15	788,83	...
2016	Total	5.246.464	20,76	4.339.012	907.452	6.848.619.803	35,93	6.048.279.213	800.340.590	1.305,38	1.393,93	881,96	...
2017	Total	5.103.661	-2,72	4.192.164	911.497	6.989.804.383	2,06	6.133.964.141	855.840.242	1.369,57	1.463,20	938,94	...
2018	Total	5.123.777	0,39	4.268.557	855.220	7.062.462.720	1,04	6.246.594.198	815.868.522	1.378,37	1.463,40	953,99	...
2019	Total	5.190.239	1,30	4.414.384	775.855	7.559.238.611	7,03	6.784.288.233	774.950.378	1.456,43	1.536,86	998,83	...
2020	Total	4.868.146	-6,21	4.158.949	709.197	6.298.301.733	-16,68	5.556.794.842	741.506.891	1.293,78	1.336,11	1.045,56	...
2021	Total	4.729.820	-2,84	3.920.792	809.028	7.063.904.733	12,16	6.172.021.105	891.883.628	1.493,48	1.574,18	1.102,41	...
2022	Total	5.212.631	10,21	4.237.735	974.896	8.339.641.334	18,06	7.155.465.631	1.184.175.703	1.599,89	1.688,51	1.214,67	...
2023	Total	5.964.270	14,42	4.818.546	1.145.724	10.041.369.446	20,41	8.531.239.423	1.510.130.024	1.683,59	1.770,50	1.318,06	...
	Enero	363.722	-14,01	307.419	56.303	621.495.820	-7,03	548.761.445	72.734.375	1.708,71	1.785,06	1.291,84	69
	Febrero	351.550	-3,35	294.934	56.616	597.496.873	-3,86	523.569.315	73.927.558	1.699,61	1.775,21	1.305,77	64
	Marzo	492.589	40,12	406.793	85.796	827.328.680	38,47	715.397.479	111.931.201	1.679,55	1.758,63	1.304,62	71
	Abril	414.261	-15,90	330.934	83.327	687.514.313	-16,90	578.796.708	108.717.604	1.659,62	1.748,98	1.304,71	64
	Mayo	504.375	21,75	399.866	104.509	847.440.138	23,26	709.569.393	137.870.745	1.680,18	1.774,52	1.319,22	66
	Junio	459.676	-8,86	367.755	91.921	772.742.010	-8,81	651.070.159	121.671.851	1.681,06	1.770,39	1.323,66	70
	Julio	473.929	3,10	372.336	101.593	794.360.817	2,80	659.933.097	134.427.720	1.676,12	1.772,41	1.323,20	71
	Agosto	695.476	46,75	549.976	145.500	1.169.209.696	47,19	976.558.538	192.651.158	1.681,16	1.775,64	1.324,06	64
	Septiembre	556.966	-19,92	446.399	110.567	937.008.270	-19,86	790.637.975	146.370.295	1.682,34	1.771,15	1.323,82	57
	Octubre	544.507	-2,24	435.980	108.527	914.707.840	-2,38	771.055.256	143.652.584	1.679,88	1.768,56	1.323,66	57
	Noviembre	600.299	10,25	488.431	111.868	1.012.216.858	10,66	864.192.484	148.024.374	1.686,19	1.769,32	1.323,21	55
	Diciembre	506.920	-15,56	417.723	89.197	859.848.132	-15,05	741.697.573	118.150.559	1.696,22	1.775,57	1.324,60	50
2024	Enero	509.680	0,54	413.761	95.919	906.718.039	5,45	771.798.007	134.920.032	1.778,99	1.865,32	1.406,60	50
	Febrero	520.315	2,09	429.181	91.134	928.688.972	2,42	799.728.531	128.960.441	1.784,86	1.863,38	1.415,06	50
	March	597.701	14,87	501.070	96.631	1.065.315.017	14,71	928.504.420	136.810.597	1.782,35	1.853,04	1.415,80	45
	Abril	650.154	8,78	529.770	120.384	1.149.684.060	7,92	979.351.068	170.332.992	1.768,33	1.848,63	1.414,91	42
	Mayo	567.312	-12,74	466.073	101.239	1.003.834.182	-12,69	860.631.701	143.202.481	1.769,46	1.846,56	1.414,50	43
	Junio	624.628	10,10	517.981	106.647	1.115.000.346	11,07	964.035.809	150.964.537	1.785,06	1.861,14	1.415,55	39
	Julio	525.198	-15,92	432.115	93.083	933.191.774	-16,31	801.525.907	131.665.867	1.776,84	1.854,89	1.414,50	36
	Agosto	511.737	-2,56	431.875	79.862	915.948.287	-1,85	802.878.224	113.070.063	1.789,88	1.859,05	1.415,82	41
	<b>Septiembre</b>	<b>622.222</b>	<b>21,59</b>	<b>530.675</b>	<b>91.547</b>	<b>1.126.388.793</b>	<b>22,98</b>	<b>996.971.037</b>	<b>129.417.756</b>	<b>1.810,27</b>	<b>1.878,68</b>	<b>1.413,68</b>	<b>41</b>
	Subtotal <sup>(1)</sup>	5.128.947	18,93	4.252.501	876.446	9.144.769.471	26,05	7.905.424.704	1.239.344.766	1.782,97	1.859,01	1.414,06	-

Fuentes: INSS / SUB y SINTESE

(1) Las variaciones corresponden a la razón entre el acumulado del año y el acumulado del mismo periodo del año anterior.

### CANTIDAD DE BENEFICIOS CONCEDIDOS - 2023/2024 (en mil)

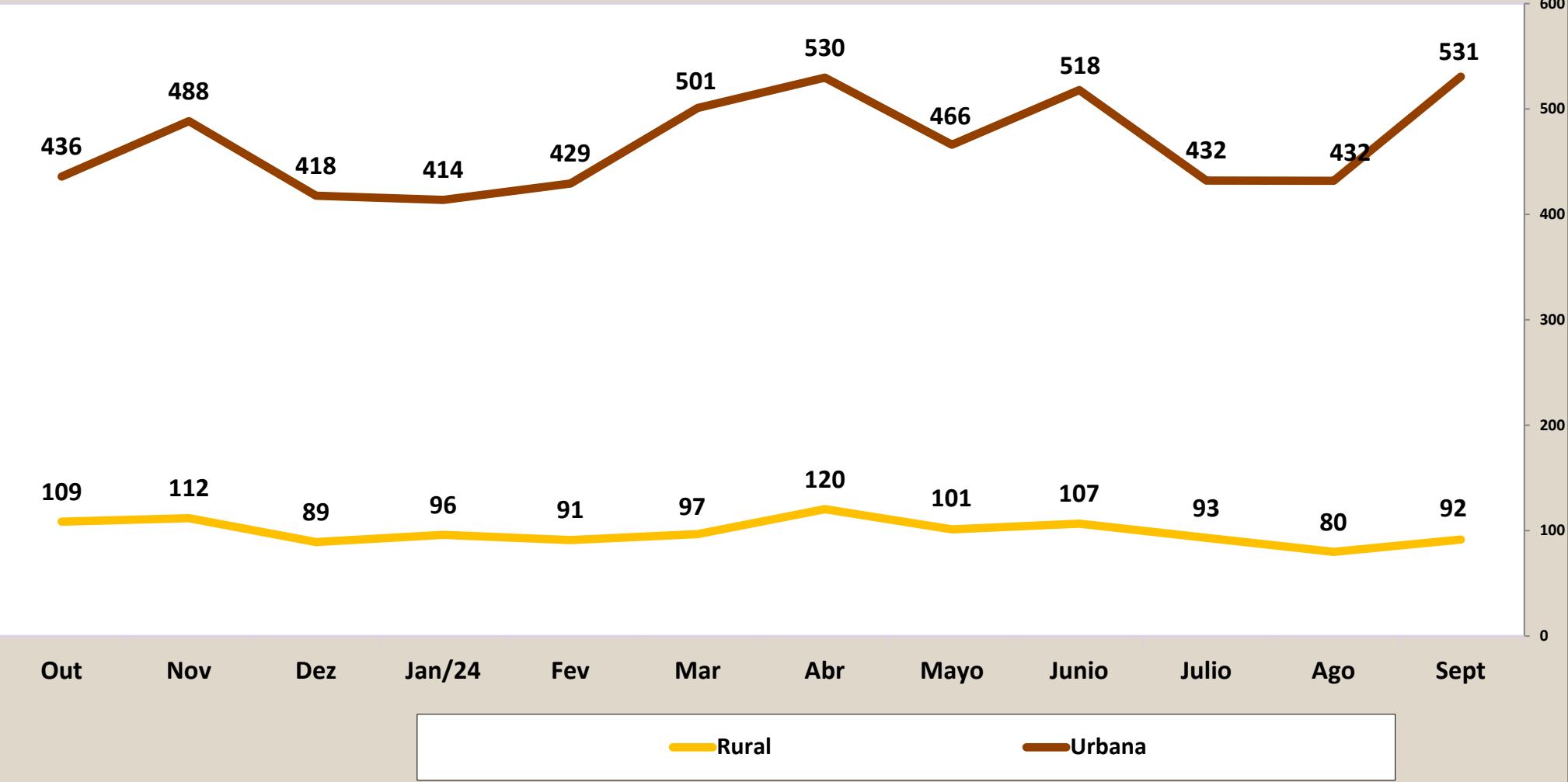

# VALOR DE BENEFICIOS CONCEDIDOS - 2023/2024 (En R\$ Mil)

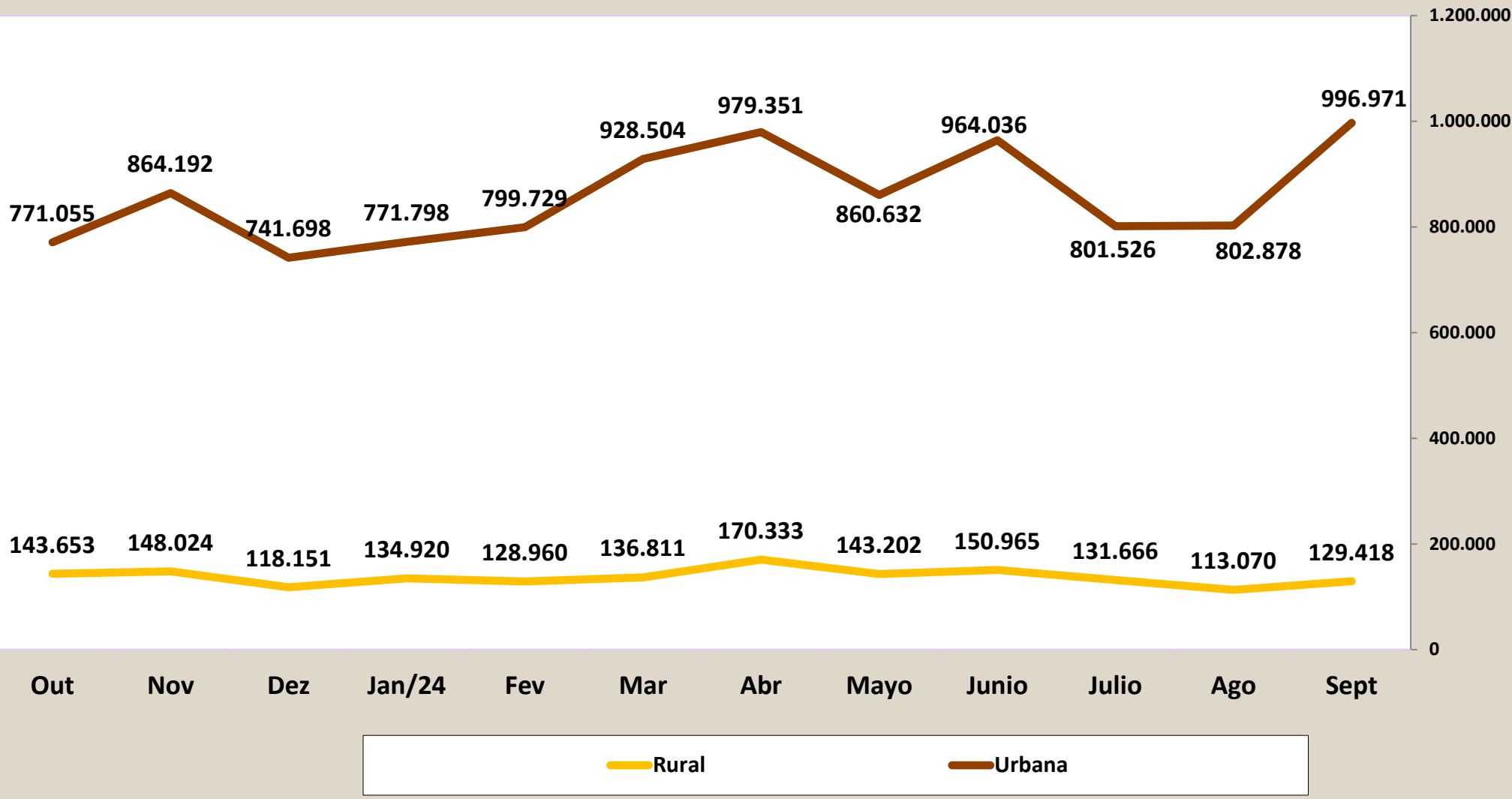

02

## EVOLUCIÓN DE LOS BENEFICIOS CONCEDIDOS POR GRANDES GRUPOS DE ESPECIES - 2006/2024

AÑOS/MESES	QUANTIDADE				VALOR (R\$)				VALOR MEDIANO (R\$)				
	Total	Grand Grupos de Especies			Total	Grandes Grupos de Especies			Total	Grandes Grupos de Especies			
		Régimen General	Asistencia social	BLE		Régimen General	Asistencia social	BLE		Régimen General	Asistencia social	BLE	
2006	Total	4.238.816	3.932.623	305.493	700	2.454.718.849	2.351.066.546	103.022.256	630.047	579,10	597,84	337,23	900,07
2007	Total	4.173.350	3.846.213	326.509	628	2.565.614.483	2.442.972.963	122.059.721	581.799	614,76	635,16	373,83	926,43
2008	Total	4.461.842	4.083.135	377.324	1.383	2.939.609.022	2.783.625.365	154.770.467	1.213.190	658,83	681,74	410,18	877,22
2009	Total	4.473.905	4.108.220	362.090	3.595	3.183.818.356	3.013.322.876	167.087.472	3.408.009	711,64	733,49	461,45	947,99
2010	Total	4.640.120	4.261.083	376.438	2.599	3.581.722.281	3.387.149.314	191.746.367	2.826.601	771,90	794,90	509,37	1.087,57
2011	Total	4.767.039	4.423.616	341.291	2.132	3.974.824.813	3.786.637.079	185.733.712	2.454.023	833,81	856,00	544,21	1.151,04
2012	Total	4.957.681	4.629.268	327.038	1.375	4.532.732.386	4.327.514.932	203.419.876	1.797.578	914,28	934,82	622,01	1.307,33
2013	Total	5.207.629	4.851.554	355.165	910	5.142.736.655	4.900.654.776	240.705.598	1.376.281	987,54	1.010,12	677,73	1.512,40
2014	Total	5.211.030	4.866.734	343.669	627	5.485.224.495	5.235.465.186	248.766.109	993.200	1.052,62	1.075,77	723,85	1.584,05
2015	Total	4.344.701	4.065.490	278.683	528	5.038.457.733	4.817.687.216	219.840.504	930.013	1.159,68	1.185,02	788,86	1.761,39
2016	Total	5.246.464	4.890.080	355.890	494	6.848.619.803	6.533.395.135	314.284.549	940.120	1.305,38	1.336,05	883,09	1.903,08
2017	Total	5.103.661	4.770.262	332.821	578	6.989.804.383	6.675.734.950	312.915.154	1.154.279	1.369,57	1.399,45	940,19	1.997,02
2018	Total	5.123.777	4.810.947	312.430	400	7.062.462.720	6.763.042.808	298.568.365	851.548	1.378,37	1.405,76	955,63	2.128,87
2019	Total	5.190.239	4.895.718	294.158	363	7.559.238.611	7.264.854.553	293.511.429	872.629	1.456,43	1.483,92	997,80	2.403,94
2020	Total	4.868.146	4.398.252	469.239	655	6.298.301.733	5.897.466.928	399.649.289	1.185.516	1.293,78	1.340,87	851,70	1.809,95
2021	Total	4.729.820	4.327.628	401.749	443	7.063.904.733	6.621.800.402	440.902.303	1.202.028	1.493,48	1.530,12	1.097,46	2.713,38
2022	Total	5.212.631	4.521.753	690.557	321	8.339.641.334	7.502.617.855	836.353.445	670.033	1.599,89	1.659,23	1.211,13	2.087,33
2023	Total	5.964.270	5.159.696	803.969	605	10.041.369.446	8.981.820.822	1.056.962.792	2.585.832	1.683,59	1.740,77	1.314,68	4.274,10
	Enero	363.722	323.666	40.032	24	621.495.820	569.644.494	51.791.641	59.685	1.708,71	1.759,98	1.293,76	2.486,87
	Febrero	351.550	309.023	42.498	29	597.496.873	542.057.330	55.323.282	116.261	1.699,61	1.754,10	1.301,79	4.008,99
	Marzo	492.589	430.672	61.884	33	827.328.680	746.702.265	80.558.130	68.285	1.679,55	1.733,81	1.301,76	2.069,23
	Abril	414.261	361.404	52.832	25	687.514.313	618.694.340	68.772.109	47.864	1.659,62	1.711,92	1.301,71	1.914,56
	Mayo	504.375	438.335	66.010	30	847.440.138	760.399.834	86.915.063	125.240	1.680,18	1.734,75	1.316,70	4.174,68
	Junio	459.676	387.380	72.266	30	772.742.010	677.313.999	95.370.003	58.009	1.681,06	1.748,45	1.319,71	1.933,62
	Julio	473.929	400.859	73.046	24	794.360.817	697.883.803	96.407.618	69.396	1.676,12	1.740,97	1.319,82	2.891,52
	Agosto	695.476	594.284	100.921	271	1.169.209.696	1.034.312.722	133.191.802	1.705.172	1.681,16	1.740,44	1.319,76	6.292,15
	Septiembre	556.966	479.984	76.935	47	937.008.270	835.364.459	101.537.577	106.234	1.682,34	1.740,40	1.319,78	2.260,29
	Octubre	544.507	472.168	72.302	37	914.707.840	819.214.206	95.413.560	80.074	1.679,88	1.735,01	1.319,65	2.164,16
	Noviembre	600.299	521.337	78.930	32	1.012.216.858	907.955.580	104.162.618	98.661	1.686,19	1.741,59	1.319,68	3.083,15
	Diciembre	506.920	440.584	66.313	23	859.848.132	772.277.790	87.519.390	50.952	1.696,22	1.752,85	1.319,79	2.215,30
2024	Enero	509.680	446.843	62.816	21	906.718.039	818.478.907	88.133.704	105.428	1.778,99	1.831,69	1.403,05	5.020,37
	Febrero	520.315	459.357	60.942	16	928.688.972	842.615.542	86.035.382	38.048	1.784,86	1.834,34	1.411,76	2.377,98
	Marzo	597.701	526.689	70.986	26	1.065.315.017	965.040.514	100.218.112	56.391	1.782,35	1.832,28	1.411,80	2.168,89
	Abril	650.154	570.145	79.975	34	1.149.684.060	1.036.696.315	112.904.218	83.527	1.768,33	1.818,30	1.411,74	2.456,67
	Mayo	567.312	490.487	76.786	39	1.003.834.182	895.302.812	108.392.878	138.493	1.769,46	1.825,33	1.411,62	3.551,11
	Junio	624.628	543.566	81.030	32	1.115.000.346	1.000.525.701	114.402.358	72.287	1.785,06	1.840,67	1.411,85	2.258,98
	Julio	525.198	469.032	56.146	20	933.191.774	853.907.335	79.240.125	44.314	1.776,84	1.820,57	1.411,32	2.215,71
	Agosto	511.737	442.977	68.736	24	915.948.287	818.863.502	97.029.110	55.675	1.789,88	1.848,55	1.411,62	2.319,80
	<b>Septiembre</b>	<b>622.222</b>	<b>569.523</b>	<b>52.686</b>	<b>13</b>	<b>1.126.388.793</b>	<b>1.051.982.041</b>	<b>74.378.512</b>	<b>28.240</b>	<b>1.810,27</b>	<b>1.847,13</b>	<b>1.411,73</b>	<b>2.172,31</b>
	Subtotal <sup>(1)</sup>	5.128.947	4.518.619	610.103	225	9.144.769.471	8.283.412.669	860.734.399	622.403	1.782,97	1.833,17	1.410,80	2.766,24

Fuentes: INSS / SUB y SINTESE

(1) Las variaciones corresponden a la razón entre el acumulado del año y el acumulado del mismo periodo del año anterior.



## CANTIDAD DE BENEFICIOS CONCEDIDOS - 2006/2024

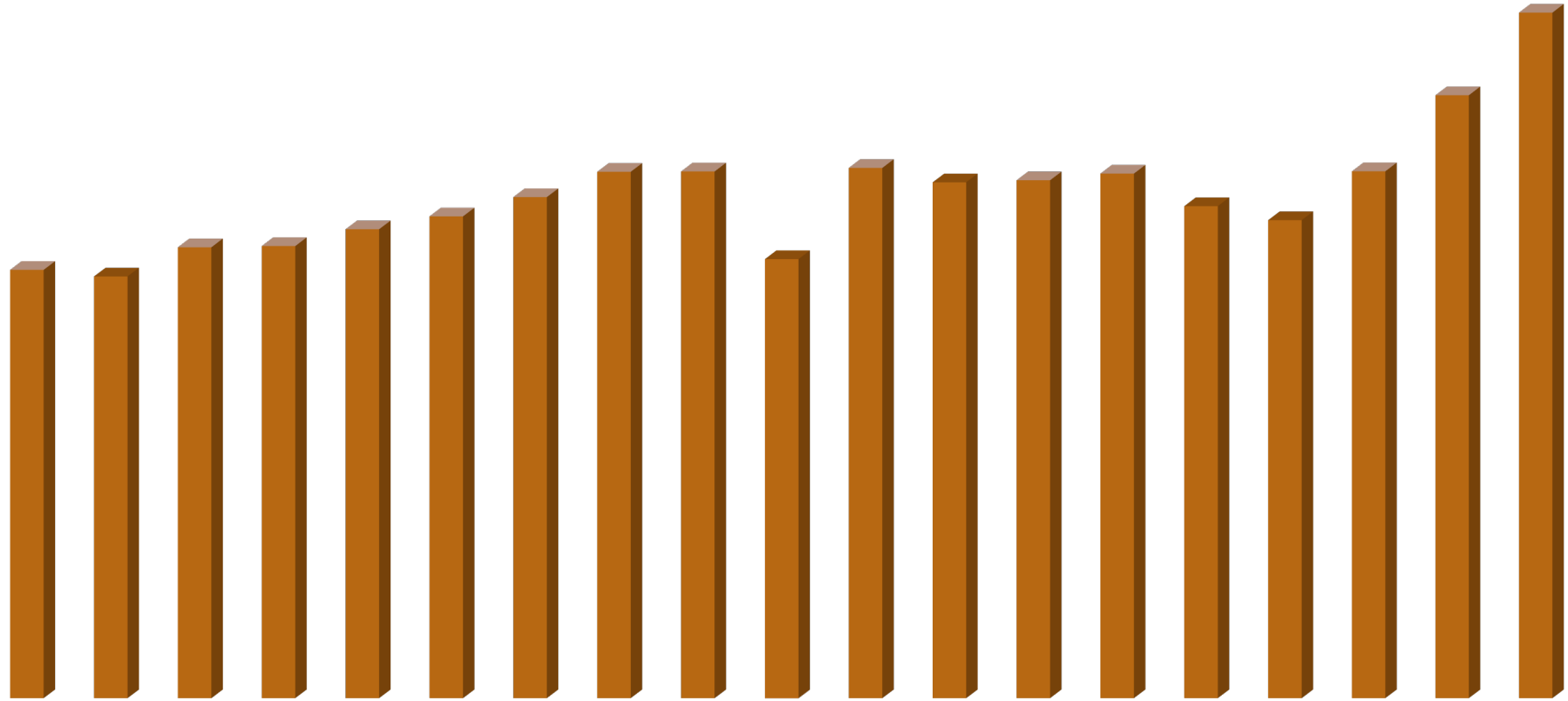

	1	2	3	4	5	6	7	8	9	10	11	12	13	14	15	16	17	18	19
Variación	7,2%	-1,5%	6,9%	0,3%	3,7%	2,7%	4,0%	5,0%	0,1%	-16,6%	20,8%	-2,7%	0,4%	1,3%	-6,2%	-2,8%	10,2%	14,4%	13,7%
Cantidad	4.238.816	4.173.350	4.461.842	4.473.905	4.640.120	4.767.039	4.957.681	5.207.629	5.211.030	4.344.701	5.246.464	5.103.661	5.123.777	5.190.239	4.868.146	4.729.820	5.212.631	5.964.270	6.780.673
Año	2006	2007	2008	2009	2010	2011	2012	2013	2014	2015	2016	2017	2018	2019	2020	2021	2022	2023	2024

04

## BENEFICIOS CONCEDIDOS SEGÚN LOS GRUPOS DE ESPECIES

GRUPOS DE ESPECIES	CANTIDAD							VALOR (R\$)						VALOR MEDIANO (R\$)			
	Total	% del total	% del grupo	% del sub grupo	Variación en Relación al mes anterior (en %)	Clientela		Total	% del total	% del grupo	% del sub grupo	Variación en Relación al mes anterior (en %)	Clientela		Total	Clientela	
						Urbana	Rural						Urbana	Rural		Urbana	Rural
<b>TOTAL</b>	<b>622.222</b>	<b>100,00</b>			<b>21,59</b>	<b>530.675</b>	<b>91.547</b>	<b>1.126.388.793</b>	<b>100,00</b>			<b>22,98</b>	<b>996.971.037</b>	<b>129.417.756</b>	<b>1.810,27</b>	<b>1.878,68</b>	<b>1.413,68</b>
<b>BENEFICIOS DEL RGPS</b>	<b>569.523</b>	<b>91,53</b>	<b>100,00</b>		<b>28,57</b>	<b>477.976</b>	<b>91.547</b>	<b>1.051.982.041</b>	<b>93,39</b>	<b>100,00</b>		<b>28,47</b>	<b>922.564.285</b>	<b>129.417.756</b>	<b>1.847,13</b>	<b>1.930,15</b>	<b>1.413,68</b>
<b>Previsionales</b>	<b>547.984</b>	<b>88,07</b>	<b>96,22</b>	<b>100,00</b>	<b>27,91</b>	<b>456.695</b>	<b>91.289</b>	<b>1.009.270.012</b>	<b>89,60</b>	<b>95,94</b>	<b>100,00</b>	<b>27,74</b>	<b>880.165.894</b>	<b>129.104.118</b>	<b>1.841,79</b>	<b>1.927,25</b>	<b>1.414,24</b>
Jubilados	85.355	13,72	14,99	15,58	-11,95	61.424	23.931	157.395.370	13,97	14,96	15,59	-14,32	123.310.085	34.085.286	1.844,01	2.007,52	1.424,32
Edad	63.249	10,17	11,11	11,54	-9,20	40.505	22.744	102.714.862	9,12	9,76	10,18	-9,01	70.355.357	32.359.506	1.623,98	1.736,95	1.422,77
Invalidez	10.079	1,62	1,77	1,84	-7,52	8.937	1.142	17.064.896	1,52	1,62	1,69	-7,11	15.446.722	1.618.175	1.693,11	1.728,40	1.416,97
Tiempo de Contribución	12.027	1,93	2,11	2,19	-26,60	11.982	45	37.615.612	3,34	3,58	3,73	-28,28	37.508.006	107.606	3.127,60	3.130,36	2.391,24
Pensiones por Muerte	28.849	4,64	5,07	5,26	-11,98	20.352	8.497	57.952.919	5,15	5,51	5,74	-13,19	45.910.745	12.042.174	2.008,84	2.255,83	1.417,23
Auxilios	365.423	58,73	64,16	66,68	47,72	342.760	22.663	690.807.031	61,33	65,67	68,45	49,72	658.953.712	31.853.319	1.890,43	1.922,49	1.405,52
Enfermedad	361.277	58,06	63,44	65,93	47,94	338.897	22.380	685.924.451	60,90	65,20	67,96	49,87	654.322.824	31.601.627	1.898,61	1.930,74	1.412,05
Accidente	3.511	0,56	0,62	0,64	36,67	3.290	221	3.903.730	0,35	0,37	0,39	39,09	3.740.088	163.642	1.111,86	1.136,80	740,46
Reclusión	635	0,10	0,11	0,12	5,83	573	62	978.850	0,09	0,09	0,10	3,82	890.801	88.049	1.541,50	1.554,63	1.420,15
Salario-Maternidad	68.357	10,99	12,00	12,47	33,16	32.159	36.198	103.114.692	9,15	9,80	10,22	31,83	51.991.353	51.123.339	1.508,47	1.616,70	1.412,32
Abono de perman. en Serv. 20%	-	-	-	-	-	-	-	-	-	-	-	-	-	-	-	-	-
<b>Accidentarios</b>	<b>21.539</b>	<b>3,46</b>	<b>3,78</b>	<b>100,00</b>	<b>47,96</b>	<b>21.281</b>	<b>258</b>	<b>42.712.028</b>	<b>3,79</b>	<b>4,06</b>	<b>100,00</b>	<b>48,51</b>	<b>42.398.391</b>	<b>313.638</b>	<b>1.983,01</b>	<b>1.992,31</b>	<b>1.215,65</b>
Jubilación por Invalidez	374	0,06	0,07	1,74	-6,03	359	15	888.775	0,08	0,08	2,08	-7,15	867.592	21.183	2.376,40	2.416,69	1.412,19
Pensión por muerte	77	0,01	0,01	0,36	234,78	72	5	212.555	0,02	0,02	0,50	276,81	198.126	14.429	2.760,46	2.751,75	2.885,84
Auxilio-Enfermedad	16.841	2,71	2,96	78,19	47,65	16.695	146	35.977.989	3,19	3,42	84,23	49,39	35.771.837	206.152	2.136,33	2.142,67	1.412,00
Auxilio-Accidente	4.239	0,68	0,74	19,68	55,56	4.147	92	5.627.291	0,50	0,53	13,17	53,78	5.555.418	71.874	1.327,50	1.339,62	781,23
Auxilio-Suplementar	8	0,00	0,00	0,04	60,00	8	-	5.418	0,00	0,00	0,01	36,89	5.418	-	677,23	677,23	-
<b>BENEFICIOS ASISTENCIALES</b>	<b>52.686</b>	<b>8,47</b>	<b>100,00</b>		<b>-23,35</b>	<b>52.686</b>	<b>-</b>	<b>74.378.512</b>	<b>6,60</b>	<b>100,00</b>		<b>-23,34</b>	<b>74.378.512</b>	<b>-</b>	<b>1.411,73</b>	<b>1.411,73</b>	<b>-</b>
<b>Amparos Asistenciales (LOAS)</b>	<b>52.665</b>	<b>8,46</b>	<b>99,96</b>	<b>100,00</b>	<b>-23,34</b>	<b>52.665</b>	<b>-</b>	<b>74.362.980</b>	<b>6,60</b>	<b>99,98</b>	<b>100,00</b>	<b>-23,34</b>	<b>74.362.980</b>	<b>-</b>	<b>1.412,00</b>	<b>1.412,00</b>	<b>-</b>
Anciano	14.648	2,35	27,80	27,81	-46,04	14.648	-	20.682.976	1,84	27,81	27,81	-46,04	20.682.976	-	1.412,00	1.412,00	-
Portador de Deficiencia	38.017	6,11	72,16	72,19	-8,51	38.017	-	53.680.004	4,77	72,17	72,19	-8,51	53.680.004	-	1.412,00	1.412,00	-
Otros beneficios de asistencia <sup>(1)</sup>	21	0,00	0,04	100,00	-43,24	21	-	15.532	0,00	0,02	100,00	-40,54	15.532	-	739,62	739,62	-
<b>BENEFICIOS DE LA LEGISLACIÓN ESPECÍFICA (BLE)<sup>(2)</sup></b>	<b>13</b>	<b>0,00</b>	<b>-</b>	<b>-</b>	<b>-45,83</b>	<b>13</b>	<b>-</b>	<b>28.240</b>	<b>0,00</b>	<b>-</b>	<b>-</b>	<b>-49,28</b>	<b>28.240</b>	<b>-</b>	<b>2.172,31</b>	<b>2.172,31</b>	<b>-</b>

Fuentes: INSS / SUB y SINTESE

<sup>(1)</sup> Incluye especies 16 - BPC Anticipación y 18 - Asistencia de Inclusión para Personas con Discapacidad<sup>(2)</sup> Incluye las siguientes especies: 22 pensión por muerte estatutaria; 26 - Pensión especial (Ley N° 593/48), 37 - Jubilación de extra numerario de la Unión; 38 Jubilación de la extinta CAPIN; 56 - Pensiones mensual de por vida por el síndrome de talidomida; 58 - Jubilación excepcional del amnistiado; 59 - Pensión por muerte excepcional del amnistiado; 76 - Salario-Familia estatutaria del RFFSA; 85 - pensión mensual vitalicia del cauchero; 86 - pensión mensual vitalicia del dependiente del cauchero; 89 - pensión especial para las víctimas de hemodiálisis Caruaru; 96 - pensión especial a las personas afectadas por lepra. Excluyendo el BLE adicional

## DISTRIBUCIÓN DE LA CANTIDAD DE BENEFICIOS CONCEDIDOS POR GRUPOS DE ESPECIES, SEGÚN LAS MAYORES CANTIDADES (%)

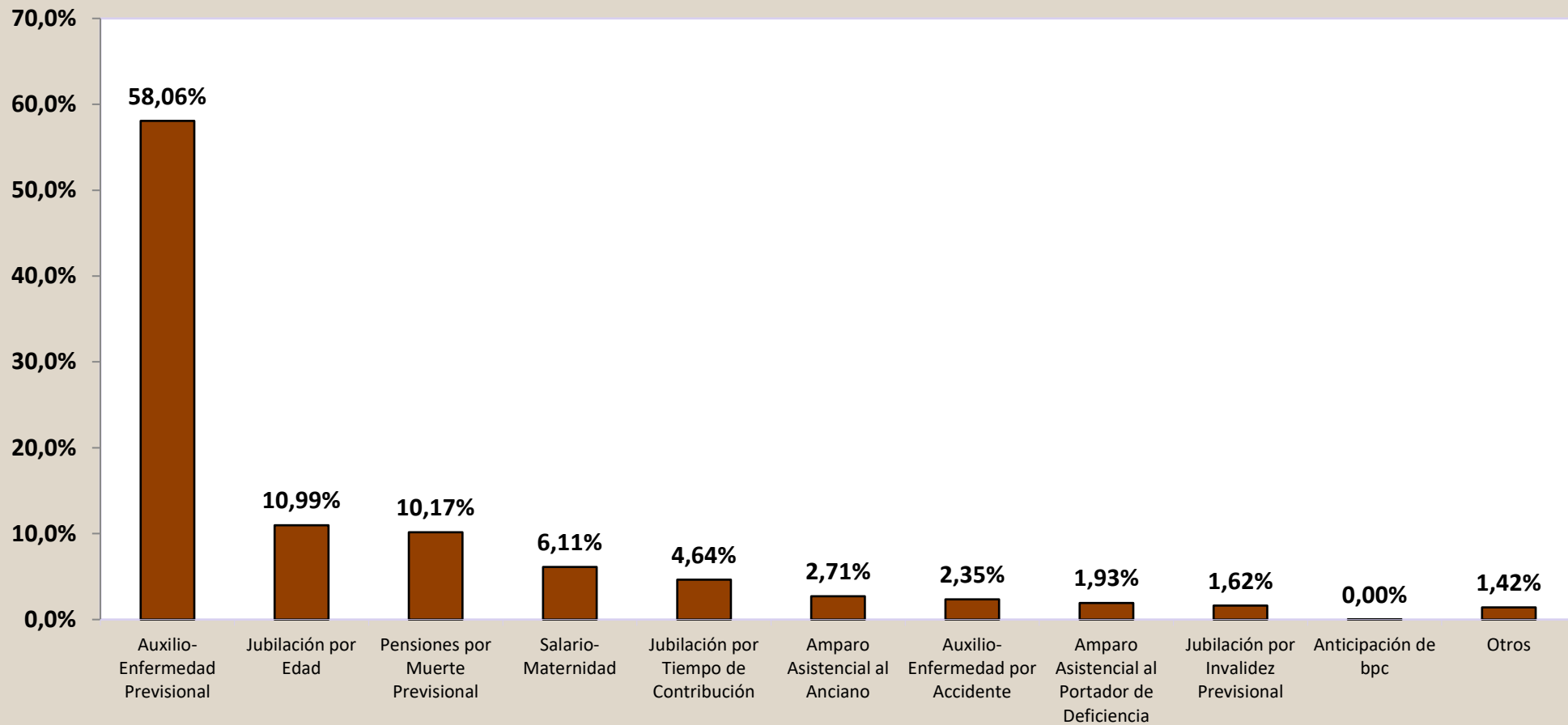

# DISTRIBUCIÓN DEL VALOR DE BENEFICIOS CONCEDIDOS POR GRUPOS DE ESPECIES, SEGÚN LOS MAYORES VALORES (%)

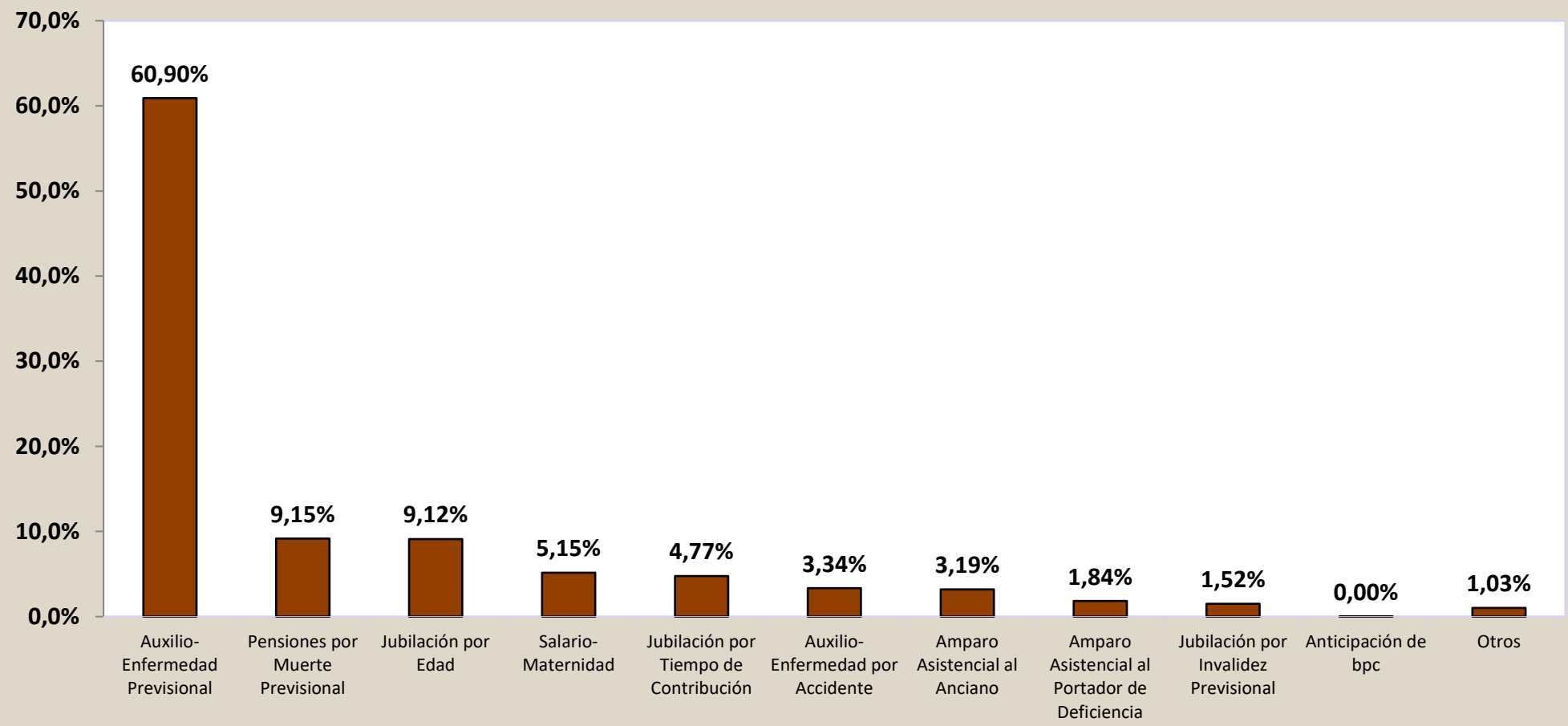

**DISTRIBUCIÓN DE LA CANTIDAD DE BENEFICIOS,  
CONCEDIDOS SEGÚN LA CLIENTELA**

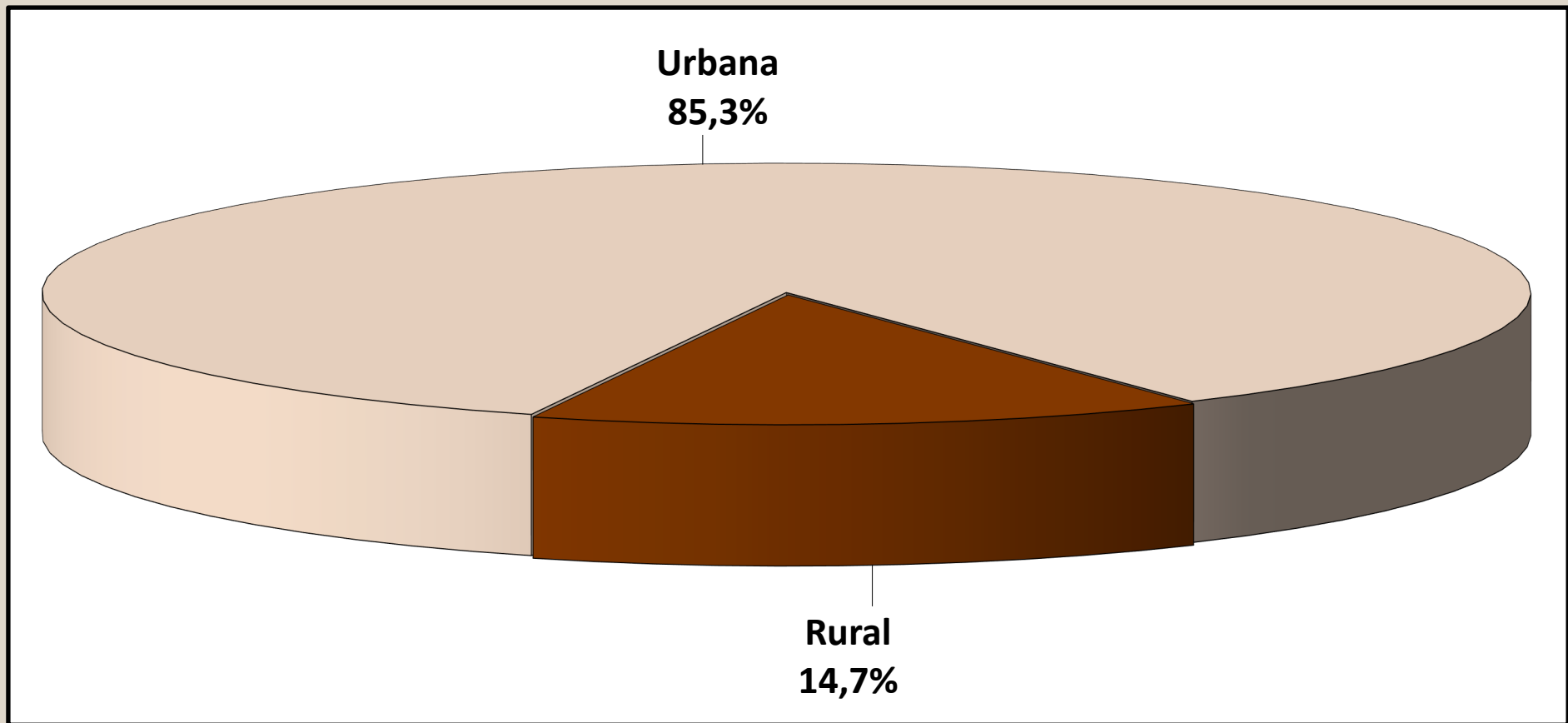

**DISTRIBUCIÓN DEL VALOR DE BENEFICIOS CONCEDIDOS,  
SEGÚN LA CLIENTELA**

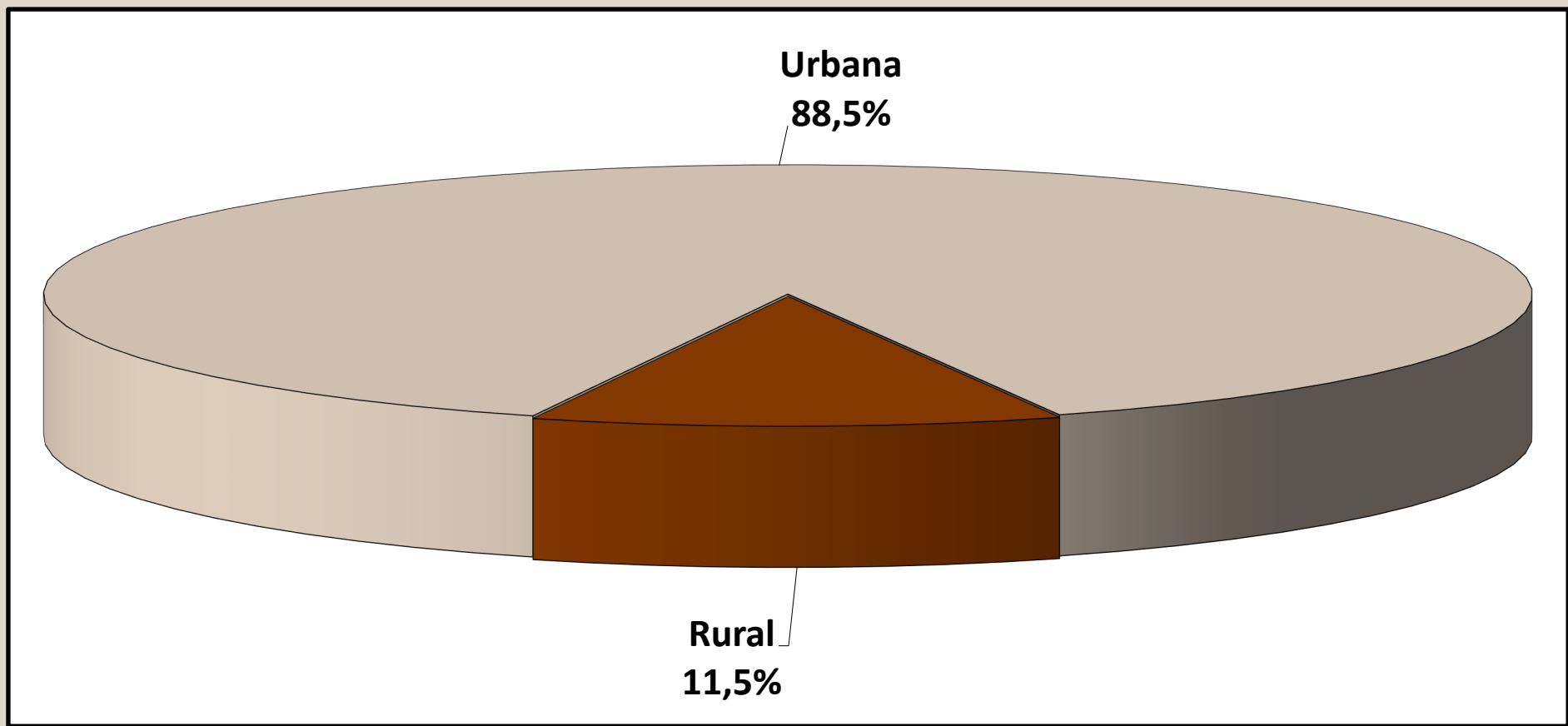

05

## CANTIDAD DE JUBILACIONES CONCEDIDAS POR RANGOS DE EDAD SEGÚN CLIENTELA, SEXO Y GRUPOS DE ESPECIES

## URBANA

Rangos de Edad	HOMBRES				MUJERES			
	Jubilación por			Total	Jubilación por			Total
	Edad	Tiempo de Contribución	Invalidez		Edad	Tiempo de Contribución	Invalidez	
Hasta 45	–	245	921	1.166	–	112	637	749
46 a 50	–	978	643	1.621	1	406	518	925
51 a 55	1	1.735	1.010	2.746	48	1.094	864	2.006
56 a 60	66	2.407	1.373	3.846	227	2.635	1.071	3.933
61 a 65	14.088	1.818	1.043	16.949	20.388	417	625	21.430
66 a 70	2.236	84	156	2.476	2.211	31	253	2.495
71 o más	384	12	43	439	855	8	139	1.002
<b>Total</b>	<b>16.775</b>	<b>7.279</b>	<b>5.189</b>	<b>29.243</b>	<b>23.730</b>	<b>4.703</b>	<b>4.107</b>	<b>32.540</b>

## RURAL

Rangos de Edad	HOMBRES				MUJERES			
	Jubilación por			Total	Jubilación por			Total
	Edad	Tiempo de Contribución	Invalidez		Edad	Tiempo de Contribución	Invalidez	
Hasta 45	2	–	136	138	3	–	127	130
46 a 50	1	5	114	120	3	3	123	129
51 a 55	12	11	205	228	7.861	2	122	7.985
56 a 60	7.686	11	200	7.897	2.978	4	44	3.026
61 a 65	2.429	8	55	2.492	1.061	1	20	1.082
66 a 70	255	–	6	261	202	–	3	205
71 o más	93	–	1	94	158	–	1	159
<b>Total</b>	<b>10.478</b>	<b>35</b>	<b>717</b>	<b>11.230</b>	<b>12.266</b>	<b>10</b>	<b>440</b>	<b>12.716</b>

## TOTAL

Rangos de Edad	HOMBRES				MUJERES			
	Jubilación por			Total	Jubilación por			Total
	Edad	Tiempo de Contribución	Invalidez		Edad	Tiempo de Contribución	Invalidez	
Hasta 45	2	245	1.057	1.304	3	112	764	879
46 a 50	1	983	757	1.741	4	409	641	1.054
51 a 55	13	1.746	1.215	2.974	7.909	1.096	986	9.991
56 a 60	7.752	2.418	1.573	11.743	3.205	2.639	1.115	6.959
61 a 65	16.517	1.826	1.098	19.441	21.449	418	645	22.512
66 a 70	2.491	84	162	2.737	2.413	31	256	2.700
71 o más	477	12	44	533	1.013	8	140	1.161
<b>Total</b>	<b>27.253</b>	<b>7.314</b>	<b>5.906</b>	<b>40.473</b>	<b>35.996</b>	<b>4.713</b>	<b>4.547</b>	<b>45.256</b>

Fuentes: INSS / SUB y SINTESE

Obs.: Las jubilaciones concedidas en edad inferior al mínimo legal y jubilaciones por tiempo de contribución precocial ocurren por procesos judiciales o concesión en los términos de la Ley Complementar nº 142/2013

05

## VALOR MEDIO DE JUBILACIONES CONCEDIDAS POR RANGOS DE EDAD SEGÚN CLIENTELA, SEXO Y GRUPOS DE ESPECIES

## URBANA

Rangos de Edad	HOMBRES				MUJERES			
	Jubilación por			Total	Jubilación por			Total
	Edad	Tiempo de Contribución	Invalidez		Edad	Tiempo de Contribución	Invalidez	
Hasta 45	–	3.526,23	1.807,08	2.168,30	–	2.099,82	1.672,54	1.736,43
46 a 50	–	3.392,25	1.945,85	2.818,51	1.412,00	2.320,56	1.651,74	1.945,04
51 a 55	1.412,00	3.186,48	1.926,28	2.722,32	2.108,06	2.879,29	1.653,61	2.332,93
56 a 60	2.813,09	3.508,16	1.909,91	2.925,67	1.805,55	2.807,08	1.566,34	2.411,41
61 a 65	1.915,19	3.276,86	1.828,36	2.055,90	1.609,37	2.657,70	1.525,83	1.627,33
66 a 70	1.955,43	3.916,28	1.864,96	2.016,26	1.528,33	4.248,57	1.465,20	1.555,73
71 o más	2.047,60	6.083,48	1.777,02	2.131,42	1.549,88	3.820,87	1.475,01	1.557,63
<b>Total</b>	<b>1.927,08</b>	<b>3.367,71</b>	<b>1.880,45</b>	<b>2.277,40</b>	<b>1.602,55</b>	<b>2.763,02</b>	<b>1.596,46</b>	<b>1.769,50</b>

## RURAL

Rangos de Edad	HOMBRES				MUJERES			
	Jubilación por			Total	Jubilación por			Total
	Edad	Tiempo de Contribución	Invalidez		Edad	Tiempo de Contribución	Invalidez	
Hasta 45	1.412,00	–	1.419,68	1.419,57	1.412,00	–	1.422,11	1.421,87
46 a 50	1.412,00	1.696,66	1.412,02	1.423,88	1.412,00	2.515,71	1.412,00	1.437,67
51 a 55	1.412,00	1.956,00	1.418,86	1.444,41	1.412,80	1.412,00	1.412,00	1.412,79
56 a 60	1.426,06	2.610,27	1.421,68	1.427,60	1.412,84	3.880,17	1.412,00	1.416,09
61 a 65	1.460,05	2.666,73	1.412,00	1.462,87	1.413,93	1.667,57	1.412,00	1.414,13
66 a 70	1.423,77	–	1.412,00	1.423,50	1.413,74	–	1.412,00	1.413,71
71 o más	1.474,23	–	1.412,00	1.473,57	1.413,47	–	1.412,00	1.413,47
<b>Total</b>	<b>1.434,29</b>	<b>2.287,03</b>	<b>1.418,12</b>	<b>1.435,92</b>	<b>1.412,93</b>	<b>2.755,94</b>	<b>1.414,92</b>	<b>1.414,05</b>

## TOTAL

Rangos de Edad	HOMBRES				MUJERES			
	Jubilación por			Total	Jubilación por			Total
	Edad	Tiempo de Contribución	Invalidez		Edad	Tiempo de Contribución	Invalidez	
Hasta 45	1.412,00	3.526,23	1.757,23	2.089,07	1.412,00	2.099,82	1.630,91	1.689,91
46 a 50	1.412,00	3.383,62	1.865,46	2.722,38	1.412,00	2.322,00	1.605,73	1.882,94
51 a 55	1.412,00	3.178,73	1.840,67	2.624,35	1.417,02	2.876,61	1.623,72	1.597,53
56 a 60	1.437,87	3.504,08	1.847,83	1.918,24	1.440,65	2.808,71	1.560,25	1.978,61
61 a 65	1.848,25	3.274,19	1.807,50	1.979,88	1.599,70	2.655,33	1.522,30	1.617,08
66 a 70	1.901,01	3.916,28	1.848,18	1.959,73	1.518,74	4.248,57	1.464,57	1.544,95
71 o más	1.935,81	6.083,48	1.768,72	2.015,40	1.528,60	3.820,87	1.474,56	1.537,88
<b>Total</b>	<b>1.737,62</b>	<b>3.362,54</b>	<b>1.824,32</b>	<b>2.043,92</b>	<b>1.537,94</b>	<b>2.763,00</b>	<b>1.578,89</b>	<b>1.669,63</b>

Fuentes: INSS / SUB y SINTESE

Obs.: Las jubilaciones concedidas en edad inferior al mínimo legal y jubilaciones por tiempo de contribución precocial ocurren por procesos judiciales o concesión en los términos de la Ley Complementar n° 142/2013



06

## BENEFICIOS CONCEDIDOS POR GRANDES GRUPOS SEGÚN LOS RANGOS DE VALORES

RANGOS DE VALORES (EN BENEFICIO MÍNIMO)	CANTIDAD						VALOR (R\$)					
	Total	% sobre el total	% Acumulado	Beneficios del RGPS	Beneficios Asistenciales	BLE	Total	% sobre el total	% Acumulado	Beneficios del RGPS	Beneficios Asistenciales	BLE
<b>TOTAL</b>	<b>622.222</b>	<b>100,00</b>	<b>–</b>	<b>569.523</b>	<b>52.686</b>	<b>13</b>	<b>1.126.388.793</b>	<b>100,00</b>	<b>–</b>	<b>1.051.982.041</b>	<b>74.378.512</b>	<b>28.240</b>
< 1	5.871	0,94	0,94	5.851	20	–	5.586.949	0,50	0,50	5.572.829	14.120	–
= 1	351.875	56,55	57,49	299.203	52.666	6	496.848.216	44,11	44,61	422.475.352	74.364.392	8.472
1 -  2	208.788	33,56	91,05	208.781	–	7	395.780.150	35,14	79,74	395.760.382	–	19.768
2 -  3	35.944	5,78	96,83	35.944	–	–	121.688.979	10,80	90,55	121.688.979	–	–
3 -  4	13.012	2,09	98,92	13.012	–	–	63.072.173	5,60	96,15	63.072.173	–	–
4 -  5	5.668	0,91	99,83	5.668	–	–	35.326.740	3,14	99,28	35.326.740	–	–
5 -  6	1.044	0,17	100,00	1.044	–	–	7.823.844	0,69	99,98	7.823.844	–	–
6 -  7	9	0,00	100,00	9	–	–	82.233	0,01	99,98	82.233	–	–
7 -  8	4	0,00	100,00	4	–	–	41.723	0,00	99,99	41.723	–	–
8 -  9	1	0,00	100,00	1	–	–	11.826	0,00	99,99	11.826	–	–
9 -  10	2	0,00	100,00	2	–	–	27.380	0,00	99,99	27.380	–	–
10 -  20	2	0,00	100,00	2	–	–	34.454	0,00	99,99	34.454	–	–
20 -  30	2	0,00	100,00	2	–	–	64.125	0,01	100,00	64.125	–	–
30 -  40	–	–	100,00	–	–	–	–	–	100,00	–	–	–
40 -  50	–	–	100,00	–	–	–	–	–	100,00	–	–	–
50 -  60	–	–	100,00	–	–	–	–	–	100,00	–	–	–
60 -  70	–	–	100,00	–	–	–	–	–	100,00	–	–	–
70 -  80	–	–	100,00	–	–	–	–	–	100,00	–	–	–
80 -  90	–	–	100,00	–	–	–	–	–	100,00	–	–	–
90 -  100	–	–	100,00	–	–	–	–	–	100,00	–	–	–
> 100	–	–	100,00	–	–	–	–	–	100,00	–	–	–

Fuentes: INSS / SUB y SINTESE

07

## BENEFICIOS CONCEDIDOS POR CLIENTELA Y GRANDES GRUPOS SEGÚN LOS RANGOS DE VALORES

RANGOS DE VALORES (EN BENEFICIO MÍNIMO)	CLIENTELA URBANA								CLIENTELA RURAL					
	Cantidad				Valor (R\$)				Cantidad			Valor (R\$)		
	Total	Beneficios del RGPS	Beneficios Asistenciales	BLE	Total	Beneficios del RGPS	Beneficios Asistenciales	BLE	Total	Beneficios del RGPS	Beneficios Asistenciales	Total	Beneficios del RGPS	Beneficios Asistenciales
<b>TOTAL</b>	<b>530.675</b>	<b>477.976</b>	<b>52.686</b>	<b>13</b>	<b>996.971.037</b>	<b>922.564.285</b>	<b>74.378.512</b>	<b>28.240</b>	<b>91.547</b>	<b>91.547</b>	<b>-</b>	<b>129.417.756</b>	<b>129.417.756</b>	<b>-</b>
< 1	5.556	5.536	20	-	5.358.816	5.344.696	14.120	-	315	315	-	228.133	228.133	-
= 1	261.158	208.486	52.666	6	368.755.809	294.382.945	74.364.392	8.472	90.717	90.717	-	128.092.407	128.092.407	-
1 -  2	208.344	208.337	-	7	394.957.002	394.937.234	-	19.768	444	444	-	823.148	823.148	-
2 -  3	35.892	35.892	-	-	121.512.231	121.512.231	-	-	52	52	-	176.748	176.748	-
3 -  4	12.996	12.996	-	-	62.996.416	62.996.416	-	-	16	16	-	75.757	75.757	-
4 -  5	5.667	5.667	-	-	35.319.754	35.319.754	-	-	1	1	-	6.987	6.987	-
5 -  6	1.042	1.042	-	-	7.809.267	7.809.267	-	-	2	2	-	14.577	14.577	-
6 -  7	9	9	-	-	82.233	82.233	-	-	-	-	-	-	-	-
7 -  8	4	4	-	-	41.723	41.723	-	-	-	-	-	-	-	-
8 -  9	1	1	-	-	11.826	11.826	-	-	-	-	-	-	-	-
9 -  10	2	2	-	-	27.380	27.380	-	-	-	-	-	-	-	-
10 -  20	2	2	-	-	34.454	34.454	-	-	-	-	-	-	-	-
20 -  30	2	2	-	-	64.125	64.125	-	-	-	-	-	-	-	-
30 -  40	-	-	-	-	-	-	-	-	-	-	-	-	-	-
40 -  50	-	-	-	-	-	-	-	-	-	-	-	-	-	-
50 -  60	-	-	-	-	-	-	-	-	-	-	-	-	-	-
60 -  70	-	-	-	-	-	-	-	-	-	-	-	-	-	-
70 -  80	-	-	-	-	-	-	-	-	-	-	-	-	-	-
80 -  90	-	-	-	-	-	-	-	-	-	-	-	-	-	-
90 -  100	-	-	-	-	-	-	-	-	-	-	-	-	-	-
> 100	-	-	-	-	-	-	-	-	-	-	-	-	-	-

Fuentes: INSS / SUB y SINTESE

# CANTIDAD DE BENEFICIOS CONCEDIDOS, SEGÚN LOS RANGOS DE VALORES – (EN %)

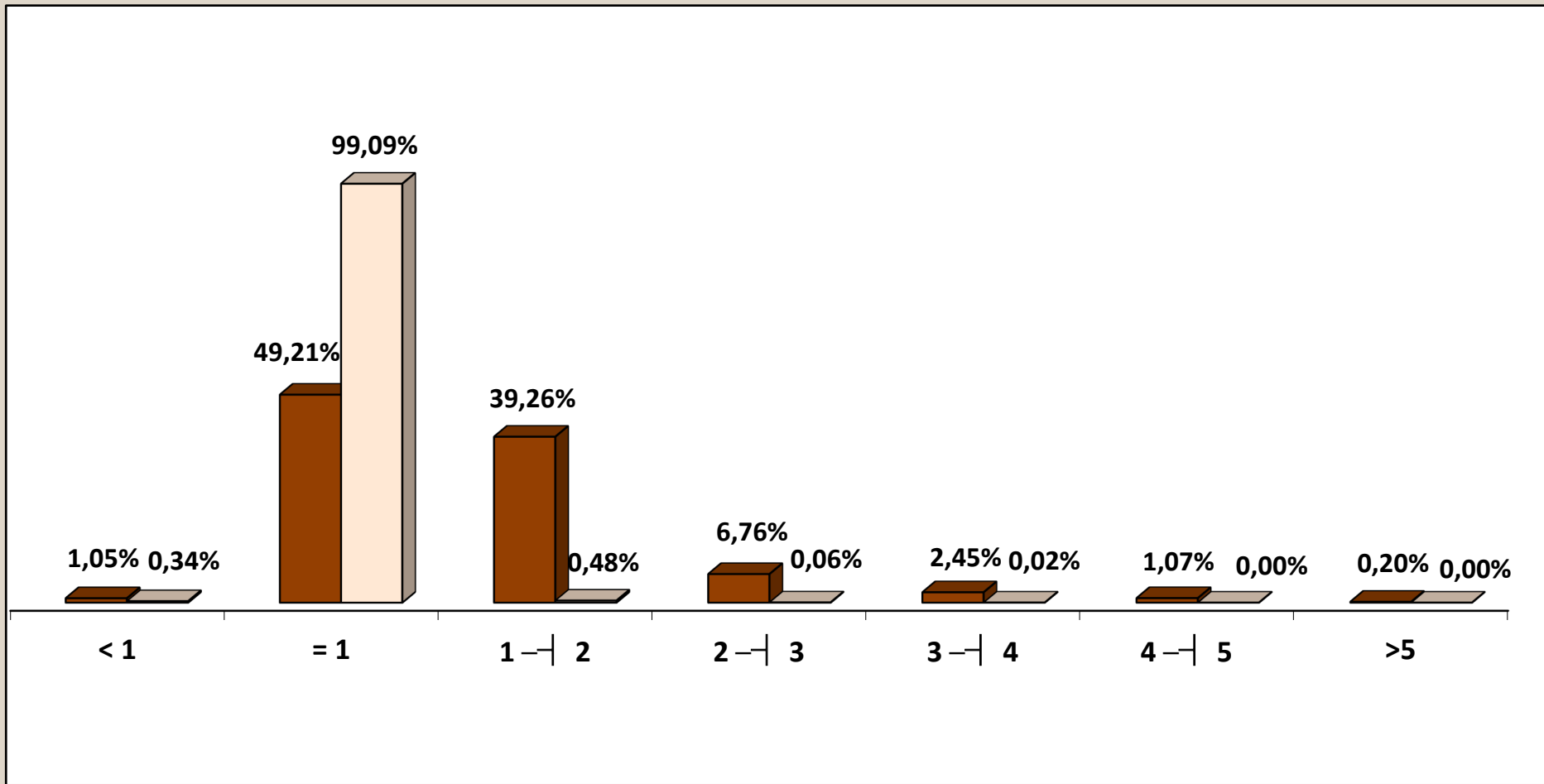

■ Urbano      □ Rural

# CANTIDAD DE BENEFICIOS CONCEDIDOS, SEGÚN LOS RANGOS DE VALORES (EN %)

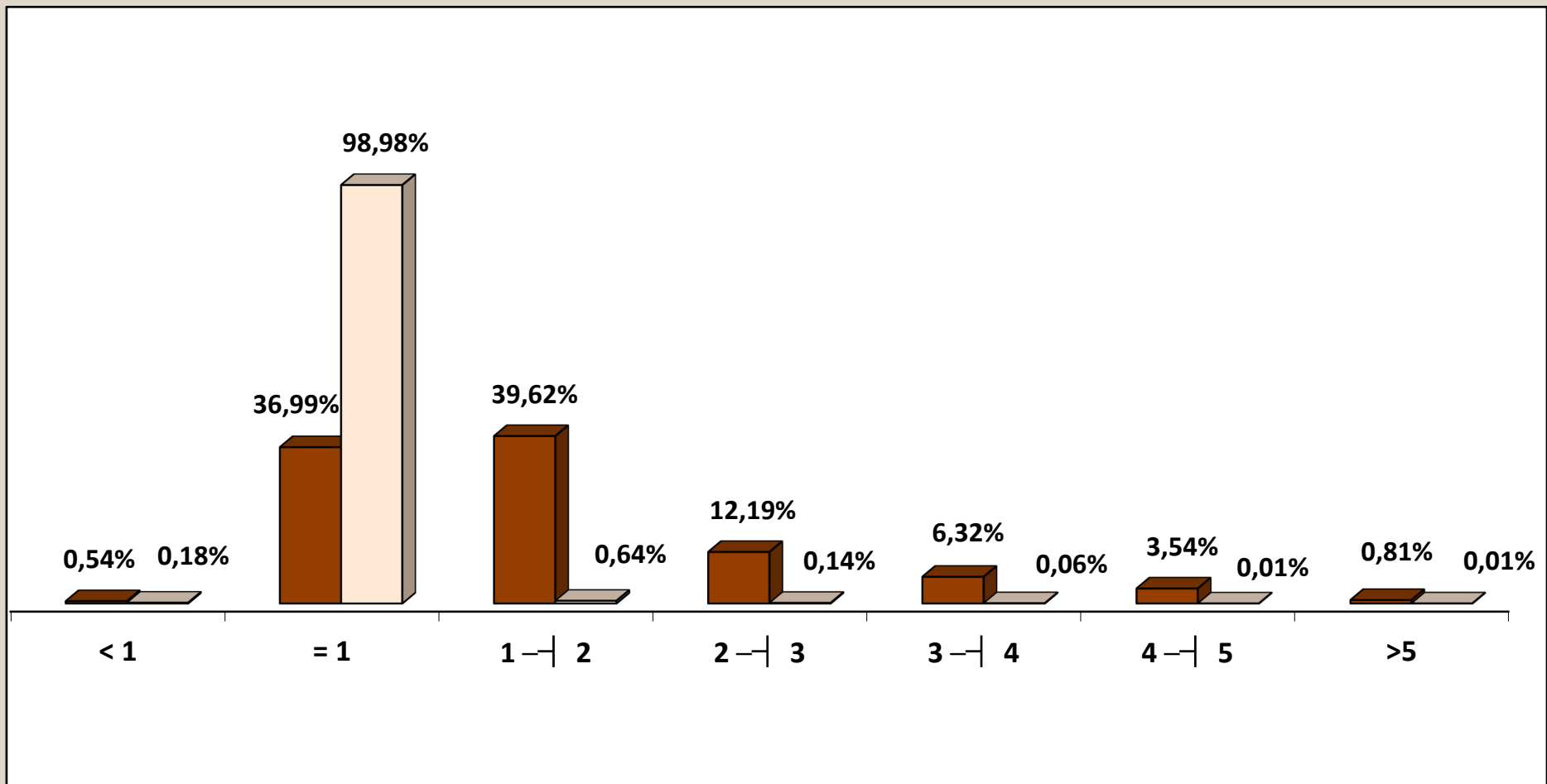

■ Urbano      □ Rural

08

## CANTIDAD DE BENEFICIOS CONCEDIDOS POR RANGOS DE VALORES SEGÚN LAS UNIDADES DE LA FEDERACIÓN

GRANDE REGIONES Y UNIDADES DE LA FEDERACIÓN	CANTIDAD						VALOR (R\$)					
	Rangos de Valores (En Beneficio Mínimo)						Rangos de Valores (En Beneficio Mínimo)					
	Total	< 1	= 1	1 a 5	5 a 10	> 10	Total	< 1	= 1	1 a 5	5 a 10	> 10
<b>BRASIL</b>	<b>569.523</b>	<b>5.851</b>	<b>299.203</b>	<b>263.405</b>	<b>1.060</b>	<b>4</b>	<b>1.051.982.041</b>	<b>5.572.829</b>	<b>422.475.352</b>	<b>615.848.274</b>	<b>7.987.007</b>	<b>98.579</b>
<b>NORTE</b>	<b>26.853</b>	<b>306</b>	<b>17.200</b>	<b>9.328</b>	<b>19</b>	<b>-</b>	<b>45.739.619</b>	<b>286.084</b>	<b>24.286.434</b>	<b>21.027.209</b>	<b>139.891</b>	<b>-</b>
Rondônia	3.694	57	2.233	1.403	1	-	6.172.205	51.857	3.152.999	2.960.205	7.145	-
Acre	1.063	26	637	399	1	-	1.838.902	23.737	899.447	908.605	7.114	-
Amazonas	6.436	8	4.563	1.859	6	-	10.781.726	7.640	6.442.960	4.287.916	43.210	-
Roraima	1.031	3	770	258	-	-	1.669.418	2.585	1.087.240	579.593	-	-
Pará	10.788	119	6.655	4.007	7	-	18.819.114	112.506	9.396.878	9.258.859	50.870	-
Amapá	1.156	7	901	247	1	-	1.826.342	6.487	1.272.213	539.915	7.726	-
Tocantins	2.685	86	1.441	1.155	3	-	4.631.912	81.272	2.034.696	2.492.118	23.826	-
<b>NORDESTE</b>	<b>91.892</b>	<b>616</b>	<b>66.577</b>	<b>24.616</b>	<b>83</b>	<b>-</b>	<b>151.531.590</b>	<b>523.129</b>	<b>94.006.824</b>	<b>56.370.087</b>	<b>631.550</b>	<b>-</b>
Maranhão	8.786	42	6.518	2.220	6	-	14.383.138	35.219	9.203.422	5.100.143	44.354	-
Piauí	7.674	48	5.899	1.723	4	-	12.212.005	40.202	8.329.398	3.809.318	33.087	-
Ceará	14.239	99	10.262	3.866	12	-	23.376.432	84.636	14.489.952	8.714.209	87.634	-
Rio Grande do Norte	6.703	49	4.648	2.000	6	-	11.074.549	40.224	6.562.983	4.425.635	45.708	-
Paraíba	8.415	100	6.067	2.244	4	-	13.703.795	82.544	8.566.620	5.025.782	28.850	-
Pernambuco	12.893	78	8.849	3.949	17	-	21.690.401	68.836	12.494.806	8.997.742	129.016	-
Alagoas	4.425	6	3.212	1.205	2	-	7.237.777	5.568	4.535.347	2.682.012	14.851	-
Sergipe	4.955	50	3.616	1.284	5	-	8.060.645	41.088	5.105.799	2.876.657	37.102	-
Bahia	23.802	144	17.506	6.125	27	-	39.792.847	124.812	24.718.497	14.738.589	210.948	-
<b>SUDESTE</b>	<b>222.753</b>	<b>2.321</b>	<b>88.114</b>	<b>131.883</b>	<b>433</b>	<b>2</b>	<b>445.910.309</b>	<b>2.282.258</b>	<b>124.417.267</b>	<b>315.892.850</b>	<b>3.271.695</b>	<b>46.239</b>
Minas Gerais	64.514	346	35.899	28.194	75	-	114.570.824	309.569	50.689.487	63.009.748	562.021	-
Espírito Santo	9.476	59	4.945	4.463	9	-	17.472.025	51.641	6.982.354	10.370.230	67.800	-
Rio de Janeiro	30.891	138	12.620	18.054	78	1	62.237.161	130.604	17.819.489	43.667.089	590.498	29.481
São Paulo	117.872	1.778	34.650	81.172	271	1	251.630.299	1.790.445	48.925.937	198.845.783	2.051.376	16.758
<b>SUL</b>	<b>105.224</b>	<b>2.075</b>	<b>42.417</b>	<b>60.600</b>	<b>132</b>	<b>-</b>	<b>196.229.520</b>	<b>1.977.533</b>	<b>59.892.966</b>	<b>133.370.836</b>	<b>988.185</b>	<b>-</b>
Paraná	36.721	595	15.364	20.708	54	-	67.625.483	565.312	21.694.019	44.957.456	408.696	-
Santa Catarina	33.972	769	12.349	20.822	32	-	64.252.162	735.023	17.436.840	45.840.537	239.762	-
Rio Grande do Sul	34.531	711	14.704	19.070	46	-	64.351.875	677.199	20.762.107	42.572.843	339.727	-
<b>CENTRO-OESTE</b>	<b>122.801</b>	<b>533</b>	<b>84.895</b>	<b>36.978</b>	<b>393</b>	<b>2</b>	<b>212.571.003</b>	<b>503.824</b>	<b>119.871.861</b>	<b>89.187.292</b>	<b>2.955.685</b>	<b>52.340</b>
Mato Grosso do Sul	8.902	132	4.111	4.651	7	1	16.340.876	123.096	5.804.746	10.344.103	51.234	17.697
Mato Grosso	9.760	122	4.538	5.090	10	-	17.875.827	119.236	6.407.673	11.266.720	82.198	-
Goiás	15.099	188	7.409	7.485	17	-	27.096.711	177.947	10.461.526	16.327.296	129.942	-
Distrito Federal	89.040	91	68.837	19.752	359	1	151.257.588	83.545	97.197.916	51.249.173	2.692.311	34.643

Fuentes: INSS / SUB y SINTESE

09

## BENEFICIOS CONCEDIDOS SEGÚN LAS UNIDADES DE LA FEDERACIÓN

GRANDE REGIONES Y UNIDADES DE LA FEDERACIÓN	CANTIDAD						VALOR (EN R\$)						VALOR MEDIANO (R\$)			TIEMPO MEDIANO DE CONCESIÓN (EN DÍAS)
	Total	% del total	Variación en Relación al mes anterior (en %)	Clientela		% Rural sobre total	Total	% del total	Variación en Relación al mes anterior (en %)	Clientela		% Rural sobre total	Total	Clientela		
				Urbana	Rural					Urbana	Rural			Urbana	Rural	
<b>BRASIL</b>	<b>569.523</b>	<b>100,00</b>	<b>28,57</b>	<b>477.976</b>	<b>91.547</b>	<b>16,1</b>	<b>1.051.982.041</b>	<b>100,00</b>	<b>28,47</b>	<b>922.564.285</b>	<b>129.417.756</b>	<b>12,3</b>	<b>1.847,13</b>	<b>1.930,15</b>	<b>1.413,68</b>	41
<b>NORTE</b>	<b>26.853</b>	<b>4,71</b>	<b>27,10</b>	<b>15.646</b>	<b>11.207</b>	<b>41,7</b>	<b>45.739.619</b>	<b>4,35</b>	<b>27,22</b>	<b>29.909.801</b>	<b>15.829.818</b>	<b>34,6</b>	<b>1.703,33</b>	<b>1.911,66</b>	<b>1.412,49</b>	...
Rondônia	3.694	0,65	18,06	2.381	1.313	35,5	6.172.205	0,59	16,39	4.317.368	1.854.837	30,1	1.670,87	1.813,26	1.412,67	89
Acre	1.063	0,19	10,96	724	339	31,9	1.838.902	0,17	15,08	1.360.940	477.962	26,0	1.729,92	1.879,75	1.409,92	64
Amazonas	6.436	1,13	40,31	2.722	3.714	57,7	10.781.726	1,02	35,72	5.540.053	5.241.673	48,6	1.675,22	2.035,29	1.411,33	65
Roraima	1.031	0,18	22,30	450	581	56,4	1.669.418	0,16	20,82	849.752	819.666	49,1	1.619,22	1.888,34	1.410,78	59
Pará	10.788	1,89	23,87	6.765	4.023	37,3	18.819.114	1,79	26,14	13.129.063	5.690.051	30,2	1.744,45	1.940,73	1.414,38	74
Amapá	1.156	0,20	43,78	420	736	63,7	1.826.342	0,17	45,67	785.766	1.040.576	57,0	1.579,88	1.870,87	1.413,83	92
Tocantins	2.685	0,47	28,04	2.184	501	18,7	4.631.912	0,44	30,41	3.926.859	705.053	15,2	1.725,11	1.798,01	1.407,29	88
<b>NORDESTE</b>	<b>91.892</b>	<b>16,13</b>	<b>26,27</b>	<b>58.627</b>	<b>33.265</b>	<b>36,2</b>	<b>151.531.590</b>	<b>14,40</b>	<b>26,17</b>	<b>104.604.537</b>	<b>46.927.053</b>	<b>31,0</b>	<b>1.649,02</b>	<b>1.784,24</b>	<b>1.410,70</b>	...
Maranhão	8.786	1,54	16,37	4.111	4.675	53,2	14.383.138	1,37	15,46	7.786.705	6.596.433	45,9	1.637,05	1.894,11	1.411,00	82
Piauí	7.674	1,35	37,63	3.948	3.726	48,6	12.212.005	1,16	35,40	6.957.472	5.254.533	43,0	1.591,35	1.762,28	1.410,23	86
Ceará	14.239	2,50	32,62	9.852	4.387	30,8	23.376.432	2,22	32,90	17.192.578	6.183.854	26,5	1.641,72	1.745,09	1.409,59	75
Rio Grande do Norte	6.703	1,18	34,41	5.125	1.578	23,5	11.074.549	1,05	32,61	8.848.315	2.226.234	20,1	1.652,18	1.726,50	1.410,79	55
Paraíba	8.415	1,48	33,25	6.095	2.320	27,6	13.703.795	1,30	31,43	10.438.569	3.265.226	23,8	1.628,50	1.712,64	1.407,42	60
Pernambuco	12.893	2,26	17,93	9.170	3.723	28,9	21.690.401	2,06	19,16	16.437.277	5.253.124	24,2	1.682,34	1.792,51	1.410,99	65
Alagoas	4.425	0,78	20,57	3.220	1.205	27,2	7.237.777	0,69	19,73	5.531.662	1.706.115	23,6	1.635,66	1.717,91	1.415,86	68
Sergipe	4.955	0,87	40,05	3.103	1.852	37,4	8.060.645	0,77	36,95	5.450.594	2.610.051	32,4	1.626,77	1.756,56	1.409,31	74
Bahia	23.802	4,18	22,24	14.003	9.799	41,2	39.792.847	3,78	23,87	25.961.365	13.831.482	34,8	1.671,83	1.853,99	1.411,52	67
<b>SUDESTE</b>	<b>222.753</b>	<b>39,11</b>	<b>37,87</b>	<b>215.180</b>	<b>7.573</b>	<b>3,4</b>	<b>445.910.309</b>	<b>42,39</b>	<b>36,89</b>	<b>435.126.781</b>	<b>10.783.528</b>	<b>2,4</b>	<b>2.001,82</b>	<b>2.022,15</b>	<b>1.423,94</b>	...
Minas Gerais	64.514	11,33	41,44	59.781	4.733	7,3	114.570.824	10,89	41,79	107.851.537	6.719.287	5,9	1.775,91	1.804,11	1.419,67	39
Espírito Santo	9.476	1,66	34,18	8.406	1.070	11,3	17.472.025	1,66	35,26	15.964.769	1.507.256	8,6	1.843,82	1.899,21	1.408,65	42
Rio de Janeiro	30.891	5,42	24,81	30.501	390	1,3	62.237.161	5,92	23,21	61.684.850	552.311	0,9	2.014,73	2.022,39	1.416,18	35
São Paulo	117.872	20,70	40,08	116.492	1.380	1,2	251.630.299	23,92	38,64	249.625.625	2.004.674	0,8	2.134,78	2.142,86	1.452,66	30
<b>SUL</b>	<b>105.224</b>	<b>18,48</b>	<b>31,78</b>	<b>97.646</b>	<b>7.578</b>	<b>7,2</b>	<b>196.229.520</b>	<b>18,65</b>	<b>31,87</b>	<b>185.592.098</b>	<b>10.637.422</b>	<b>5,4</b>	<b>1.864,87</b>	<b>1.900,66</b>	<b>1.403,72</b>	...
Paraná	36.721	6,45	26,04	34.055	2.666	7,3	67.625.483	6,43	25,89	63.874.087	3.751.396	5,5	1.841,60	1.875,62	1.407,13	35
Santa Catarina	33.972	5,96	37,24	32.073	1.899	5,6	64.252.162	6,11	37,68	61.602.888	2.649.273	4,1	1.891,33	1.920,71	1.395,09	32
Rio Grande do Sul	34.531	6,06	33,02	31.518	3.013	8,7	64.351.875	6,12	32,90	60.115.123	4.236.753	6,6	1.863,60	1.907,33	1.406,16	34
<b>CENTRO-OESTE</b>	<b>122.801</b>	<b>21,56</b>	<b>14,07</b>	<b>90.877</b>	<b>31.924</b>	<b>26,0</b>	<b>212.571.003</b>	<b>20,21</b>	<b>12,91</b>	<b>167.331.067</b>	<b>45.239.936</b>	<b>21,3</b>	<b>1.731,02</b>	<b>1.841,29</b>	<b>1.417,11</b>	...
Mato Grosso do Sul	8.902	1,56	49,34	7.769	1.133	12,7	16.340.876	1,55	52,19	14.722.561	1.618.316	9,9	1.835,64	1.895,04	1.428,35	43
Mato Grosso	9.760	1,71	26,69	7.630	2.130	21,8	17.875.827	1,70	28,06	14.851.641	3.024.186	16,9	1.831,54	1.946,48	1.419,81	60
Goiás	15.099	2,65	26,15	13.536	1.563	10,4	27.096.711	2,58	28,94	24.866.171	2.230.541	8,2	1.794,60	1.837,04	1.427,09	43
Distrito Federal	89.040	15,63	8,56	61.942	27.098	30,4	151.257.588	14,38	6,11	112.890.695	38.366.893	25,4	1.698,76	1.822,52	1.415,86	32

Fuentes: INSS / SUB y SINTESE

## TIEMPO MEDIANO DE CONCESIÓN DE BENEFICIOS POR UNIDADES DE LA FEDERACIÓN (EN DÍAS)

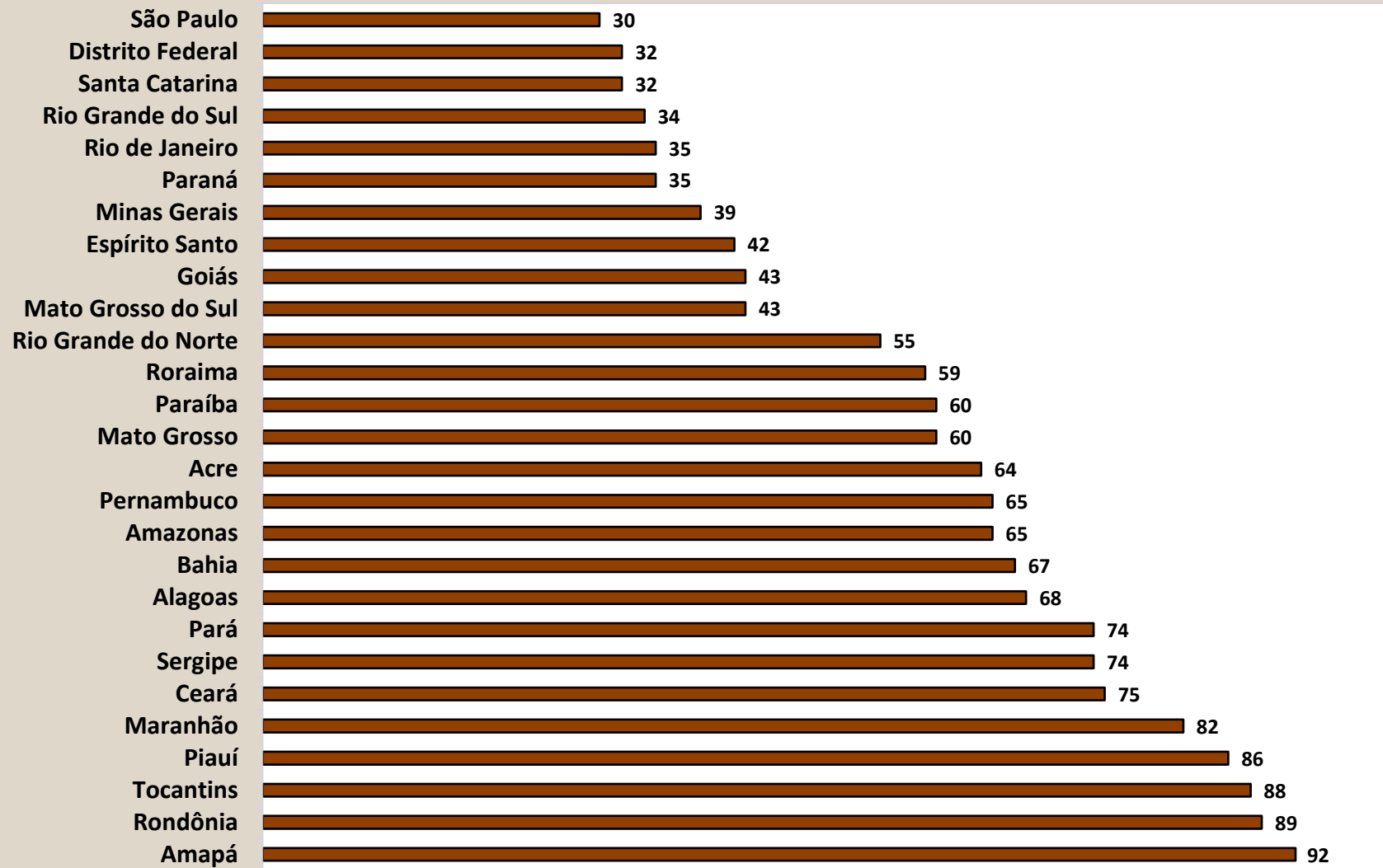

# DISTRIBUCIÓN DE LA CANTIDAD DE BENEFICIOS CONCEDIDOS SEGÚN LAS GRANDES REGIONES

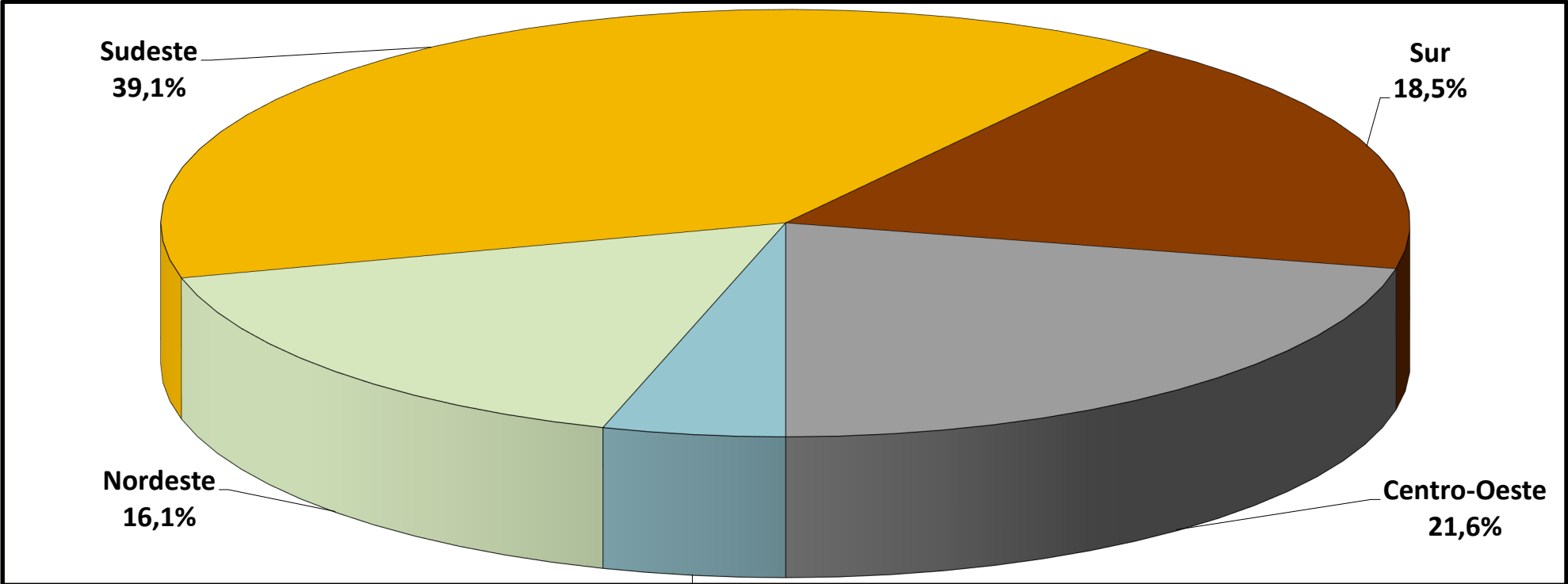

Norte  
4,7%



# DISTRIBUCIÓN DEL VALOR DE BENEFICIOS CONCEDIDOS SEGÚN LAS GRANDES REGIONES

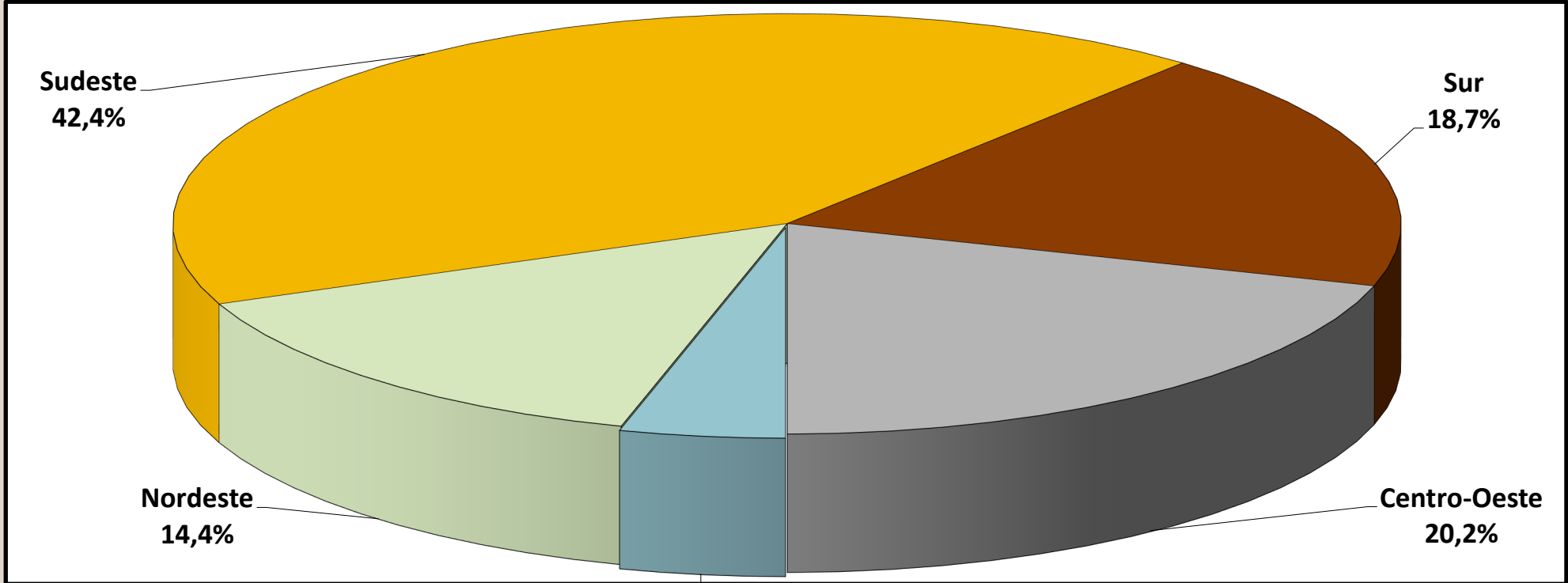

## 09-A BENEFICIOS, PENSIONES ALIMENTARIAS Y DIVISIÓN DE LAS CONCEDIDO POR UNIDAD DE LA FEDERACIÓN

REGIONES GEOGRÁFICAS Y ESTADOS FEDERALES	CANTIDAD DE CONCEDIDO				QUANTIDADE DE PENSÕES ALIMENTARES E BENEFÍCIO COM DIVISÕES		TOTAL
	General Scheme	Social Assistance	OTRAS PENSIONES DE TESORERÍA (BLE)	SUBTOTAL	PENSIONES ALIMENTARIAS	BENEFÍCIO COM DIVISÕES	
<b>BRASIL</b>	<b>569.523</b>	<b>52.686</b>	<b>13</b>	<b>622.222</b>	<b>1.121</b>	<b>1.956</b>	<b>625.299</b>
<b>NORTE</b>	<b>26.853</b>	<b>6.203</b>	<b>10</b>	<b>33.066</b>	<b>24</b>	<b>113</b>	<b>33.203</b>
Rondônia	3.694	530	0	4.224	3	9	4.236
Acre	1.063	251	2	1.316	2	8	1.326
Amazonas	6.436	972	1	7.409	3	33	7.445
Roraima	1.031	320	3	1.354	4	2	1.360
Pará	10.788	3.491	4	14.283	8	41	14.332
Amapá	1.156	296	0	1.452	0	3	1.455
Tocantins	2.685	343	0	3.028	4	17	3.049
<b>NORDESTE</b>	<b>91.892</b>	<b>17.701</b>	<b>2</b>	<b>109.595</b>	<b>219</b>	<b>480</b>	<b>110.294</b>
Maranhão	8.786	1.608	0	10.394	11	45	10.450
Piauí	7.674	1.097	0	8.771	14	28	8.813
Ceará	14.239	2.359	0	16.598	6	60	16.664
Rio Grande do Norte	6.703	1.138	0	7.841	20	27	7.888
Paraíba	8.415	1.477	0	9.892	21	41	9.954
Pernambuco	12.893	3.090	0	15.983	62	83	16.128
Alagoas	4.425	960	0	5.385	8	27	5.420
Sergipe	4.955	764	0	5.719	30	22	5.771
Bahia	23.802	5.208	2	29.012	47	147	29.206
<b>SUDESTE</b>	<b>222.753</b>	<b>15.974</b>	<b>0</b>	<b>238.727</b>	<b>527</b>	<b>792</b>	<b>240.046</b>
Minas Gerais	64.514	4.733	0	69.247	150	156	69.553
Espírito Santo	9.476	693	0	10.169	22	33	10.224
Rio de Janeiro	30.891	4.128	0	35.019	87	163	35.269
São Paulo	117.872	6.420	0	124.292	268	440	125.000
<b>SUL</b>	<b>105.224</b>	<b>4.762</b>	<b>0</b>	<b>109.986</b>	<b>285</b>	<b>373</b>	<b>110.644</b>
Paraná	36.721	1.889	0	38.610	59	147	38.816
Santa Catarina	33.972	1.044	0	35.016	64	93	35.173
Rio Grande do Sul	34.531	1.829	0	36.360	162	133	36.655
<b>CENTRO-OESTE</b>	<b>122.801</b>	<b>8.046</b>	<b>1</b>	<b>130.848</b>	<b>66</b>	<b>198</b>	<b>131.112</b>
Mato Grosso do Sul	8.902	814	0	9.716	16	23	9.755
Mato Grosso	9.760	1.572	0	11.332	6	32	11.370
Goiás	15.099	1.580	0	16.679	13	49	16.741
Distrito Federal	89.040	4.080	1	93.121	31	94	93.246

FONTES: INSS, Suibe e Sintese-web

Nota: La cantidad total presentado en esta tabla considera pensión alimenticia y beneficios. Estas partidas no se reflejan en el resto de cuadros relativos a concesiones.

## 10 BENEFICIOS CONCEDIDOS SEGÚN LAS ESPECIES

## BENEFICIOS DEL RGPS

(continúa)

COD.	ESPECIES DE BENEFICIOS	CANTIDAD			VALOR (R\$)			VALOR MEDIANO (R\$)		
		Total	Clientela		Total	Clientela		Total	Clientela	
			Urbana	Rural		Urbana	Rural		Urbana	Rural
<b>JUBILACIÓN POR EDAD</b>										
07	Jubilación por edad del trabajador rural (*)	-	-	-	-	-	-	-	-	-
08	Jubilación por edad del empleador rural (*)	-	-	-	-	-	-	-	-	-
41	Jubilación por edad	63.249	40.505	22.744	102.714.862	70.355.357	32.359.506	1.623,98	1.736,95	1.422,77
81	Jubilación Obligatoria por Edad (Ex-SASSE) (*)	-	-	-	-	-	-	-	-	-
<b>Total de Jubilaciones por Edad</b>		<b>63.249</b>	<b>40.505</b>	<b>22.744</b>	<b>102.714.862</b>	<b>70.355.357</b>	<b>32.359.506</b>	<b>1.623,98</b>	<b>1.736,95</b>	<b>1.422,77</b>
<b>JUBILACIÓN POR INVALIDEZ</b>										
04	Jubilación por discapacidad de los trabajadores rurales (*)	-	-	-	-	-	-	-	-	-
06	Jubilación por invalidez del empleador rural (*)	-	-	-	-	-	-	-	-	-
32	Jubilación por invalidez previsional	10.079	8.937	1.142	17.064.896	15.446.722	1.618.175	1.693,11	1.728,40	1.416,97
33	Jubilación por invalidez de Aeronáutica (*)	-	-	-	-	-	-	-	-	-
34	Jubilación por invalidez del ex combatiente marítimo (Ley 1.756/52) (*)	-	-	-	-	-	-	-	-	-
51	Jubilación por invalidez (Extinto Plano Básico) (*)	-	-	-	-	-	-	-	-	-
83	Jubilación por Invalidez (Ex – SASSE) (*)	-	-	-	-	-	-	-	-	-
<b>Total de Jubilaciones por Invalidez</b>		<b>10.079</b>	<b>8.937</b>	<b>1.142</b>	<b>17.064.896</b>	<b>15.446.722</b>	<b>1.618.175</b>	<b>1.693,11</b>	<b>1.728,40</b>	<b>1.416,97</b>
<b>JUBILACIÓN POR TIEMPO DE CONTRIBUCIÓN</b>										
42	Jub. Por tiempo de contribución	10.886	10.841	45	32.650.927	32.543.321	107.606	2.999,35	3.001,87	2.391,24
43	Jub. Por tiempo de contribución del ex combatiente (*)	-	-	-	-	-	-	-	-	-
44	Jub. Por tiempo de contribución de aeronauta (*)	-	-	-	-	-	-	-	-	-
45	Jub. Por tiempo de contribución del periodista profesional (*)	-	-	-	-	-	-	-	-	-
46	Jub. Por tiempo de contribución especial	721	721	-	3.475.463	3.475.463	-	4.820,34	4.820,34	-
49	Jub. Por tiempo de contribución ordinaria (*)	-	-	-	-	-	-	-	-	-
57	Jub. Por tiempo de contribución del profesor (Emenda Const. 18/81)	420	420	-	1.489.222	1.489.222	-	3.545,77	3.545,77	-
72	Jub. Por tiempo de contribución del combatiente marítimo (Ley 1.756/52) (*)	-	-	-	-	-	-	-	-	-
82	Jub. Por tiempo de contribución (Ex SASSE) (*)	-	-	-	-	-	-	-	-	-
<b>Total de Jubilaciones por Tiempo de Contribución</b>		<b>12.027</b>	<b>11.982</b>	<b>45</b>	<b>37.615.612</b>	<b>37.508.006</b>	<b>107.606</b>	<b>3.127,60</b>	<b>3.130,36</b>	<b>2.391,24</b>

Fuentes: INSS / SUB y SINTESE

COD.	ESPECIES DE BENEFICIOS	CANTIDAD			VALOR (R\$)			VALOR MEDIANO (R\$)		
		Total	Clientela		Total	Clientela		Total	Clientela	
			Urbana	Rural		Urbana	Rural		Urbana	Rural
<b>PENSIONES POR MUERTE</b>										
01	Pensión por muerte del trabajador rural (*)	-	-	-	-	-	-	-	-	-
03	Pensión por muerte del empleador rural (*)	-	-	-	-	-	-	-	-	-
21	Pensión por muerte previsional	28.849	20.352	8.497	57.952.919	45.910.745	12.042.174	2.008,84	2.255,83	1.417,23
23	Pensión por muerte del ex combatiente	-	-	-	-	-	-	-	-	-
27	Pensión por muerte del servidor público federal con dupla jubilación (*)	-	-	-	-	-	-	-	-	-
28	Pensión por muerte del Régimen General (Decreto 20.465/31) (*)	-	-	-	-	-	-	-	-	-
29	Pensión por muerte del ex combatiente marítimo (Ley 1.756/52)	-	-	-	-	-	-	-	-	-
55	Pensión por muerte (Extinto Plano Básico) (*)	-	-	-	-	-	-	-	-	-
84	Pensión por muerte (Ex SASSE) (*)	-	-	-	-	-	-	-	-	-
<b>Total de Pensiones por Muerte</b>		<b>28.849</b>	<b>20.352</b>	<b>8.497</b>	<b>57.952.919</b>	<b>45.910.745</b>	<b>12.042.174</b>	<b>2.008,84</b>	<b>2.255,83</b>	<b>1.417,23</b>
<b>AUXILIOS</b>										
13	Auxilio enfermedad del trabajador rural (*)	-	-	-	-	-	-	-	-	-
25	Auxilio reclusión	635	573	62	978.850	890.801	88.049	1.541,50	1.554,63	1.420,15
31	Auxilio enfermedad prevencionara	361.277	338.897	22.380	685.924.451	654.322.824	31.601.627	1.898,61	1.930,74	1.412,05
36	Auxilio accidente	3.511	3.290	221	3.903.730	3.740.088	163.642	1.111,86	1.136,80	740,46
<b>Total de Auxilios</b>		<b>365.423</b>	<b>342.760</b>	<b>22.663</b>	<b>690.807.031</b>	<b>658.953.712</b>	<b>31.853.319</b>	<b>1.890,43</b>	<b>1.922,49</b>	<b>1.405,52</b>
<b>BENEFICIOS ACCIDENTARIOS</b>										
02	Pensión por muerte por accidente de trabajo del trabajador rural (*)	-	-	-	-	-	-	-	-	-
05	Jub. Por invalidez por accidente de trab. del trabajador rural (*)	-	-	-	-	-	-	-	-	-
10	Auxilio enfermedad por accidente de trabajo del trabajador rural (*)	-	-	-	-	-	-	-	-	-
91	Auxilio enfermedad por accidente del trabajo	16.841	16.695	146	35.977.989	35.771.837	206.152	2.136,33	2.142,67	1.412,00
92	Jubilación por invalidez por accidente de trabajo	374	359	15	888.775	867.592	21.183	2.376,40	2.416,69	1.412,19
93	Pensión por muerte por accidente de trabajo	77	72	5	212.555	198.126	14.429	2.760,46	2.751,75	2.885,84
94	Auxilio accidente por accidente de trabajo	4.239	4.147	92	5.627.291	5.555.418	71.874	1.327,50	1.339,62	781,23
95	Auxilio suplementar por accidente de trabajo (*)	8	8	-	5.418	5.418	-	677,23	677,23	-
<b>Total de Beneficios Accidentarios</b>		<b>21.539</b>	<b>21.281</b>	<b>258</b>	<b>42.712.028</b>	<b>42.398.391</b>	<b>313.638</b>	<b>1.983,01</b>	<b>1.992,31</b>	<b>1.215,65</b>
<b>ESPECIES DIVERSAS</b>										
47	Abono de permanencia en servicio 25% (*)	-	-	-	-	-	-	-	-	-
48	Abono de permanencia en servicio 20% (*)	-	-	-	-	-	-	-	-	-
79	Abono de supervisor jubilado por la autarquía empleadora (Ley 1.756/52) (*)	-	-	-	-	-	-	-	-	-
80	Salario maternidad	68.357	32.159	36.198	103.114.692	51.991.353	51.123.339	1.508,47	1.616,70	1.412,32
<b>Total de Especies Diversas</b>		<b>68.357</b>	<b>32.159</b>	<b>36.198</b>	<b>103.114.692</b>	<b>51.991.353</b>	<b>51.123.339</b>	<b>1.508,47</b>	<b>1.616,70</b>	<b>1.412,32</b>
<b>TOTAL DE BENEFICIOS DEL RGPS</b>		<b>569.523</b>	<b>477.976</b>	<b>91.547</b>	<b>1.051.982.041</b>	<b>922.564.285</b>	<b>129.417.756</b>	<b>1.847,13</b>	<b>1.930,15</b>	<b>1.413,68</b>

**BENEFICIOS ASISTENCIALES**

(conclusión)

COD.	ESPECIES DE BENEFICIOS	CANTIDAD			VALOR (R\$)			VALOR MEDIANO (R\$)		
		Total	Clientela		Total	Clientela		Total	Clientela	
			Urbana	Rural		Urbana	Rural		Urbana	Rural
11	Ingreso mensual vitalicio por invalidez del trab. rural (Ley 6.179/74) (*)	-	-	-	-	-	-	-	-	-
12	Ingreso mensual vitalicio por edad del trab. rural (Ley 6.179/74) (*)	-	-	-	-	-	-	-	-	-
16	Antecipacion BPC	-	-	-	-	-	-	-	-	-
30	Ingreso mensual vitalicio por invalidez (Ley 6.179/74) (*)	-	-	-	-	-	-	-	-	-
40	Ingreso vitalicio por edad (Ley 6.179/74) (*)	-	-	-	-	-	-	-	-	-
87	Amparo asistencial de Personas con Discapacidad (LOAS)	38.017	38.017	-	53.680.004	53.680.004	-	1.412,00	1.412,00	-
88	Amparo asistencial al anciano (LOAS)	14.648	14.648	-	20.682.976	20.682.976	-	1.412,00	1.412,00	-
18	Asistencia Inclusión de Personas con Discapacidad	21	21	-	15.532	15.532	-	739,62	739,62	-
<b>TOTAL DE BENEFICIOS ASISTENCIALES</b>		<b>52.686</b>	<b>52.686</b>	<b>-</b>	<b>74.378.512</b>	<b>74.378.512</b>	<b>-</b>	<b>1.411,73</b>	<b>1.411,73</b>	<b>-</b>

Fuentes: INSS / SUB y SINTESE

**BENEFICIOS DE LA LEGISLACIÓN ESPECÍFICA - BLE**

COD.	ESPECIES DE BENEFICIOS	CANTIDAD			VALOR (R\$)			VALOR MEDIANO (R\$)		
		Total	Clientela		Total	Clientela		Total	Clientela	
			Urbana	Rural		Urbana	Rural		Urbana	Rural
22	Pensión por muerte estatutaria (*)	-	-	-	-	-	-	-	-	-
26	Pensión especial (Ley 593/48) (*)	-	-	-	-	-	-	-	-	-
37	Jubilación de extra numerario de la Unión (*)	-	-	-	-	-	-	-	-	-
38	Jubilación de la extinta CAPIN (*)	-	-	-	-	-	-	-	-	-
54	Pensión especial vitalicia (Ley 9.793/99)	-	-	-	-	-	-	-	-	-
56	Pensión men. vitalicia por síndrome de talidomida (Ley 7.070/82)	-	-	-	-	-	-	-	-	-
58	Jubilación excepcional del amnistiado (Ley 6.683/79)	-	-	-	-	-	-	-	-	-
59	Pensión por muerte excepcional del amnistiado (Ley 6.683/79)	-	-	-	-	-	-	-	-	-
60	Pensión mensual especial vitalicia (Ley 10.923/2004)	6	6	-	8.472	8.472	-	1.412,00	1.412,00	-
85	Pensión mensual vitalicia del cauchero (Ley 7.986/89)	2	2	-	5.648	5.648	-	2.824,00	2.824,00	-
86	Pensión mensual vitalicia del dep del cauchero (Ley 7.986/89)	5	5	-	14.120	14.120	-	2.824,00	2.824,00	-
89	Pensión especial para las víctimas de hemodiálisis Caruaru	-	-	-	-	-	-	-	-	-
96	Pensión especial a las personas afectadas por lepra (Ley 11.520/2007)	-	-	-	-	-	-	-	-	-
<b>TOTAL DE BENEFICIOS DE LA LEGISLACIÓN ESPECÍFICA</b>		<b>13</b>	<b>13</b>	<b>-</b>	<b>28.240</b>	<b>28.240</b>	<b>-</b>	<b>2.172,31</b>	<b>2.172,31</b>	<b>-</b>

Fuentes: INSS / SUB y SINTESE

(\*) Especies Extintas. El registro de concesiones es debido a decisiones o revisiones administrativas.

11

## VALOR DE CRÉDITOS EMITIDOS EN LA CONCESIÓN - REGIMÉN GENERAL

GRANDE REGIONES Y UNIDADES DE LA FEDERACIÓN	VALOR (R\$)				
	Total	% del total	Variación en Relación al mes anterior (en %)	Clientela	
				Urbana	Rural
<b>BRASIL</b>	<b>1.523.092.105</b>	<b>100,00</b>	<b>35,24</b>	<b>1.242.361.318</b>	<b>280.730.787</b>
<b>NORTE</b>	<b>90.176.514</b>	<b>5,92</b>	<b>24,83</b>	<b>58.885.823</b>	<b>31.290.691</b>
Rondônia	13.808.737	0,91	33,85	10.350.830	3.457.907
Acre	4.097.685	0,27	19,01	2.959.283	1.138.402
Amazonas	24.901.813	1,63	24,32	13.156.644	11.745.169
Roraima	2.336.593	0,15	-4,73	1.251.544	1.085.049
Pará	33.439.900	2,20	23,58	22.461.340	10.978.560
Amapá	2.383.612	0,16	27,84	1.455.005	928.607
Tocantins	9.208.173	0,60	30,17	7.251.177	1.956.996
<b>NORDESTE</b>	<b>291.331.694</b>	<b>19,13</b>	<b>28,70</b>	<b>186.244.062</b>	<b>105.087.632</b>
Maranhão	36.988.743	2,43	43,72	20.734.714	16.254.029
Piauí	21.792.174	1,43	29,67	12.397.839	9.394.336
Ceará	40.153.753	2,64	27,43	25.476.116	14.677.638
Rio Grande do Norte	17.101.590	1,12	19,86	12.221.229	4.880.361
Paraíba	21.577.693	1,42	31,36	15.444.437	6.133.256
Pernambuco	43.390.071	2,85	27,94	30.849.577	12.540.493
Alagoas	15.412.459	1,01	37,56	11.859.821	3.552.638
Sergipe	15.132.121	0,99	17,65	10.046.002	5.086.119
Bahia	79.783.089	5,24	25,38	47.214.328	32.568.761
<b>SUDESTE</b>	<b>573.644.224</b>	<b>37,66</b>	<b>45,46</b>	<b>544.733.440</b>	<b>28.910.784</b>
Minas Gerais	141.290.010	9,28	33,06	123.918.910	17.371.100
Espírito Santo	23.849.539	1,57	22,12	19.678.802	4.170.737
Rio de Janeiro	92.352.140	6,06	44,83	90.820.770	1.531.371
São Paulo	316.152.534	20,76	54,31	310.314.959	5.837.575
<b>SUR</b>	<b>248.895.120</b>	<b>16,34</b>	<b>41,03</b>	<b>224.623.546</b>	<b>24.271.573</b>
Paraná	93.565.685	6,14	42,14	83.812.044	9.753.640
Santa Catarina	74.901.397	4,92	48,30	68.732.281	6.169.116
Rio Grande do Sul	80.428.038	5,28	33,70	72.079.221	8.348.817
<b>CENTRO-OESTE</b>	<b>319.044.554</b>	<b>20,95</b>	<b>24,25</b>	<b>227.874.447</b>	<b>91.170.107</b>
Mato Grosso do Sul	18.456.963	1,21	22,97	15.784.393	2.672.570
Mato Grosso	28.200.181	1,85	18,26	21.724.133	6.476.048
Goiás	40.401.501	2,65	47,34	33.637.618	6.763.883
Distrito Federal	231.985.909	15,23	21,78	156.728.302	75.257.606

Fuentes: INSS / SUB y SINTESE

## VALOR DE CRÉDITOS EMITIDOS EN LA CONCESIÓN - TODAS LAS ESPECIES

GRUPOS DE ESPECIES	VALOR (R\$)				
	Total	% del total	Variación en Relación al mes anterior (en %)	Clientela	
				Urbana	Rural
<b>TOTAL</b>	<b>1.768.212.107</b>	<b>100,00</b>	<b>37,82</b>	<b>1.487.481.320</b>	<b>280.730.787</b>
<b>BENEFICIOS DEL RGPS</b>	<b>1.523.092.105</b>	<b>86,14</b>	<b>35,24</b>	<b>1.242.361.318</b>	<b>280.730.787</b>
<b>Previsionales</b>	<b>1.465.813.973</b>	<b>82,90</b>	<b>35,24</b>	<b>1.185.906.785</b>	<b>279.907.189</b>
Jubilados	500.132.338	28,28	58,78	394.435.707	105.696.631
Edad	239.654.101	13,55	54,62	139.620.999	100.033.102
Invalidez	44.136.940	2,50	81,33	39.038.259	5.098.681
Tiempo de Contribución	216.341.297	12,24	59,49	215.776.448	564.848
Pensiones por muerte	178.195.312	10,08	59,80	134.960.913	43.234.400
Auxilios	653.436.124	36,95	26,40	586.206.640	67.229.484
Enfermedad	635.961.581	35,97	26,79	569.462.674	66.498.907
Accidente	11.810.292	0,67	20,55	11.393.702	416.590
Reclusión	5.664.251	0,32	2,05	5.350.264	313.987
Salario-Maternidad	134.050.200	7,58	-4,56	70.303.525	63.746.675
Abono de perman. en Serv. 20%	-	-	-	-	-
<b>Accidentarios</b>	<b>57.278.132</b>	<b>3,24</b>	<b>35,30</b>	<b>56.454.534</b>	<b>823.598</b>
Jubilación por Invalidez	2.477.907	0,14	86,14	2.351.244	126.663
Pensión por muerte	496.471	0,03	125,37	482.626	13.845
Auxilio-Enfermedad	36.406.575	2,06	25,01	35.878.661	527.914
Auxilio-Accidente	17.870.436	1,01	55,61	17.715.260	155.176
Auxilio-Suplementar	26.743	0,00	-84,65	26.743	-
<b>BENEFICIOS ASISTENCIALES</b>	<b>244.302.833</b>	<b>13,82</b>	<b>55,99</b>	<b>244.302.833</b>	<b>0</b>
Amparos Asistenciales (LOAS)	244.244.851	13,81	56,00	244.244.851	-
Anciano	51.884.715	2,93	52,82	51.884.715	-
Portador de Deficiencia	192.360.137	10,88	56,89	192.360.137	-
BPC anticipacion	57.982	0,00	23,35	57.982	-
Rentas Mensuales Vitalicias (RMV)	0	0,00	-	0	0
Anciano	-	-	-	-	-
Portador de Deficiencia	0	0,00	-	0	0
<b>BENEFICIOS DE LA LEGISLACIÓN ESPECÍFICA (BLE) <sup>(1)</sup></b>	<b>817.169</b>	<b>0,05</b>	<b>523,76</b>	<b>817.169</b>	<b>-</b>

Fuentes: INSS / SUB y SINTESE

(1) Incluye las siguientes especies: 20 - Pensión por muerte del ex diplomata; 22 pensión por muerte estatutaria; 26 - Pensión especial (Ley N° 593/48), 37 - Jubilación de extra numerario de la Unión; 38 Jubilación de la extinta CAPIN; 56 - Pensiones mensual de por vida por el síndrome de talidomida; 58 - Jubilación excepcional de amnistía; 59 - Pensión por muerte excepcional del amnistiado; 76 - Salario-Familia estatutaria del RFFSA; 85 - pensión mensual vitalicia del cauchero; 86 - pensión mensual vitalicia del dependiente del cauchero; 89 - pensión especial para las víctimas de hemodiálisis Caruaru; 96 - pensión especial a las personas afectadas por lepra. Excluyendo el BLE adicional

## DISTRIBUCIÓN DEL VALOR TOTAL DE CRÉDITOS EMITIDOS EN LA CONCESIÓN, SEGÚN LAS UNIDADES DE LA FEDERACIÓN (EN %)

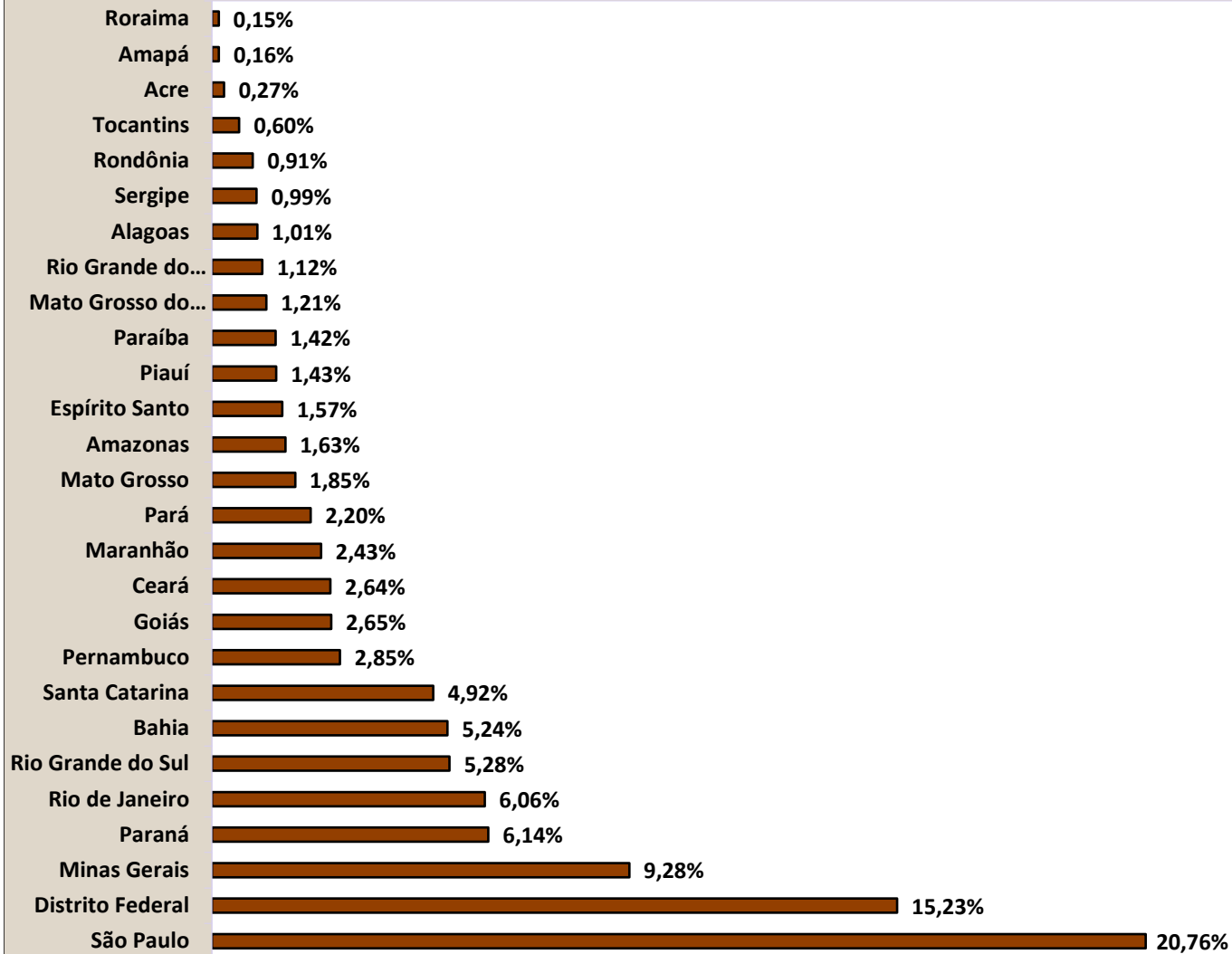

**DISTRIBUCIÓN DEL VALOR DE CRÉDITOS EMITIDOS EN LA CONCESIÓN, SEGÚN  
LOS GRANDES GRUPOS (EN %)**

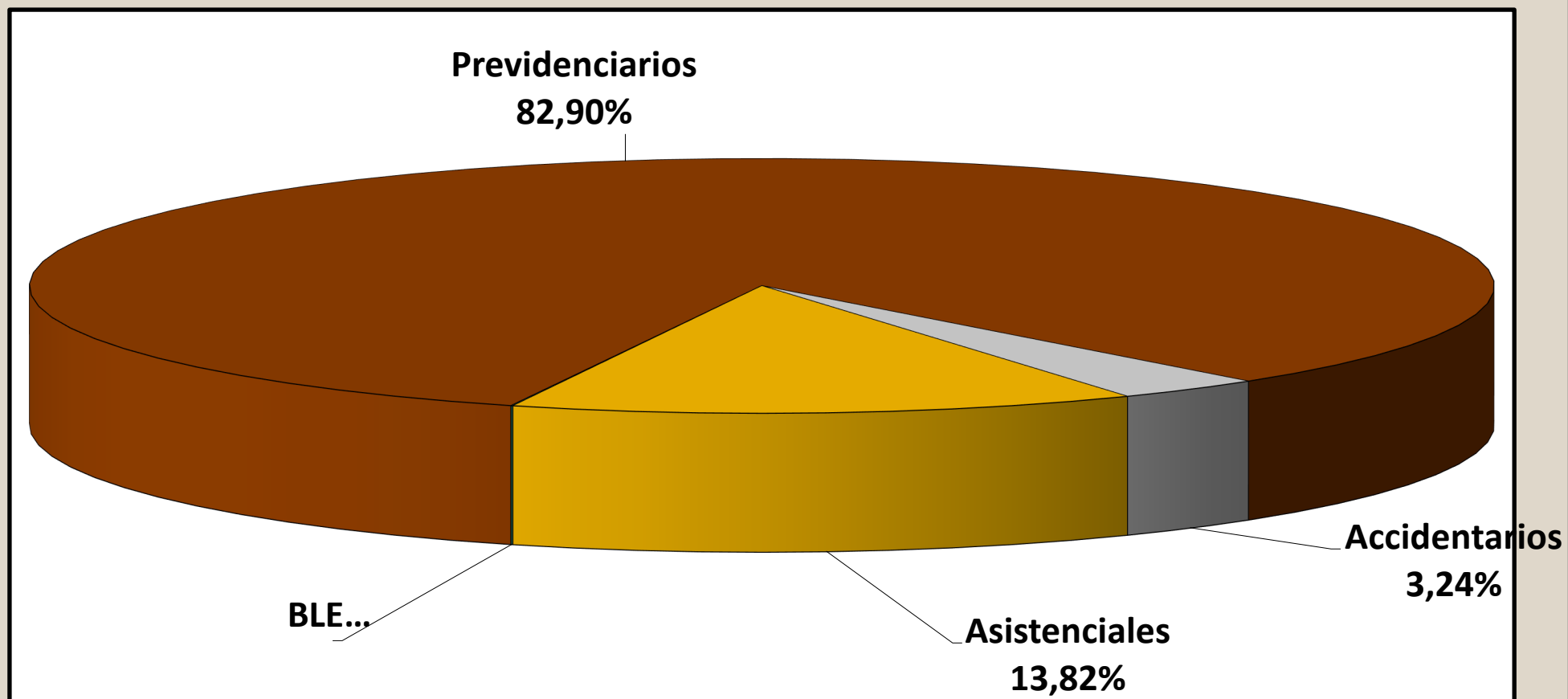



**DISTRIBUCIÓN DEL VALOR DE CRÉDITOS EMITIDOS EN LA CONCESIÓN, SEGÚN LA CLIENTELA (EN %)**

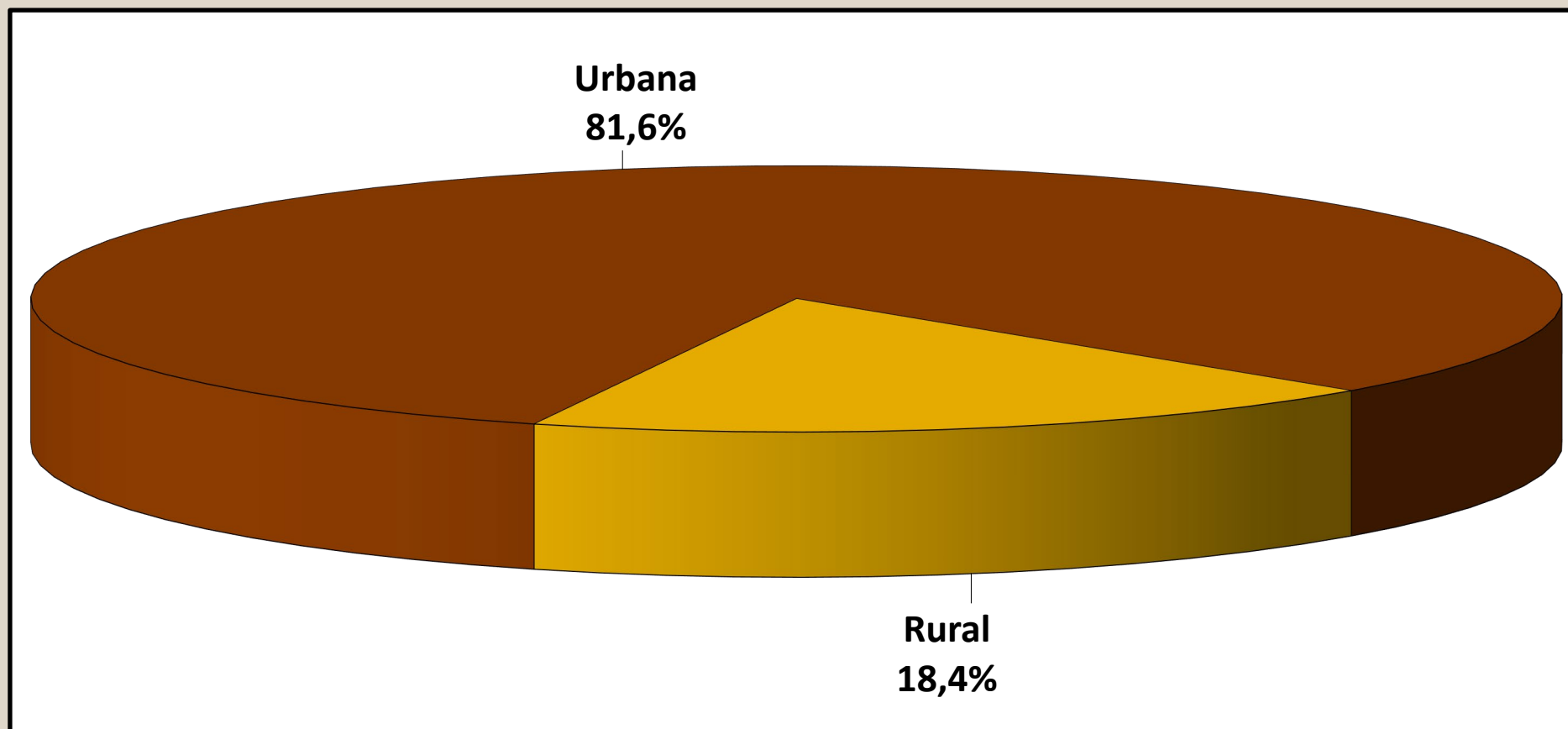

12 BENEFICIOS CONCEDIDOS POR LA ORIGEN DE DECISIÓN Y CLIENTELA, SEGÚN PRINCIPALES ESPECIES DE BENEFICIOS DEL RÉGIMEN GENERAL													
Código	Especies de los Beneficios	Total			Decisión del Comando de Concesión						Grau de Judicialización (em %)		
		General	Urbana	Rural	Administrativa		Judicial		Otras		General	Urbana	Rural
					Urbana	Rural	Urbana	Rural	Urbana	Rural			
41	Jubilación por edad	63.249	40.505	22.744	37.380	12.823	2.433	9.671	692	250	19,1	6,0	42,5
42	Jubilación por tiempo de contribución	10.886	10.841	45	5.402	26	4.101	14	1.338	5	37,8	37,8	31,1
46	Jubilación por tiempo de contribución especial	721	721	0	4	–	681	–	36	–	94,5	94,5	0,0
57	Jubilación por tiempo de contribución del profesor	420	420	–	289	–	120	–	11	–	28,6	28,6	–
32	Jubilación por invalidez previsional	10.079	8.937	1.142	4.014	239	4.823	888	100	15	56,7	54,0	77,8
92	Jubilación por invalidez por accidente de trabajo	374	359	15	133	4	222	10	4	1	62,0	61,8	66,7
21	Pensión por muerte previsional	28.849	20.352	8.497	17.412	6.576	2.743	1.882	197	39	16,0	13,5	22,1
31	Auxilio enfermedad previdenciara	361.277	338.897	22.380	42.574	4.034	14.001	2.721	282.322	15.625	4,6	4,1	12,2
91	Auxilio enfermedad por accidente del trabajo	16.841	16.695	146	4.272	114	397	15	12.026	17	2,4	2,4	10,3
36	Auxilio accidente	3.511	3.290	221	430	44	2.841	171	19	6	85,8	86,4	77,4
94	Auxilio accidente por accidente de trabajo	4.239	4.147	92	304	16	3.836	76	7	–	92,3	92,5	82,6
25	Auxilio reclusión	635	573	62	222	28	340	34	11	–	58,9	59,3	54,8
80	Salario maternidad	68.357	32.159	36.198	30.420	22.995	430	13.146	1.309	57	19,9	1,3	36,3
	Otras especies	52.784	52.779	5	40.319	–	12.338	–	122	5	23,4	23,4	0,0
	<b>Total</b>	<b>622.222</b>	<b>530.675</b>	<b>91.547</b>	<b>183.175</b>	<b>46.904</b>	<b>49.306</b>	<b>28.628</b>	<b>298.194</b>	<b>16.015</b>	<b>12,5</b>	<b>9,3</b>	<b>31,3</b>

FUENTES: INSS, Suibe e Síntese-web

[1] Entre las demás órdenes de concesión, las principales son: Concesión Normal, Concesión con Justificación Administrativa, Concesión en Fase Recursal, Concesión Decorativa de Revisión Administrativa y Concesión con Conversión Tiempo de Servicio.

[2] Las otras especies concedidas son aquellas que pertenecen al régimen general con baja frecuencia de concesiones, las de naturaleza asistencial y los beneficios de legislación específica.

## EVOLUCIÓN DE LOS BENEFICIOS EMITIDOS – 2006/2024

AÑOS/MESES	CANTIDAD				VALOR (R\$)				VALOR MEDIANO (R\$)			
	Total	variación en Relación al año/mes anterior (%)	Clientela		Total	Variación en Relación al año/mes anterior (%)	Clientela		Total	Clientela		
			Urbana	Rural			Urbana	Rural		Urbana	Rural	
2006	Diciembre	24.593.390	2,68	17.088.587	7.504.803	12.635.504.461	11,41	10.181.274.305	2.454.230.156	513,78	595,79	327,02
2007	Diciembre	25.170.283	2,35	17.493.668	7.676.615	13.600.616.846	7,64	10.921.267.175	2.679.349.671	540,34	624,30	349,03
2008	Diciembre	26.095.625	3,68	18.193.777	7.901.848	15.205.539.497	11,80	12.181.513.603	3.024.025.894	582,69	669,54	382,70
2009	Diciembre	27.048.356	3,65	18.906.231	8.142.125	17.124.126.415	12,62	13.660.404.584	3.463.721.831	633,09	722,53	425,41
2010	Diciembre	28.141.263	4,04	19.763.710	8.377.553	19.336.202.952	12,92	15.469.082.460	3.867.120.492	687,11	782,70	461,61
2011	Diciembre	29.051.423	3,23	20.473.754	8.577.669	21.199.611.087	9,64	17.033.178.566	4.166.432.521	729,73	831,95	485,73
2012	Diciembre	30.057.265	3,46	21.251.776	8.805.489	24.137.036.929	13,86	19.272.270.404	4.864.766.526	803,04	906,85	552,47
2013	Diciembre	31.199.043	3,80	22.151.402	9.047.641	27.140.475.950	12,44	21.689.482.793	5.450.993.157	869,91	979,15	602,48
2014	Diciembre	32.152.518	3,06	22.900.497	9.252.021	29.829.510.579	9,91	23.858.195.669	5.971.314.910	927,75	1.041,82	645,41
2015	Diciembre	32.701.562	1,71	23.355.198	9.346.364	32.730.831.216	9,73	26.147.191.768	6.583.639.449	1.000,90	1.119,54	704,41
2016	Diciembre	33.755.917	0,18	24.269.925	9.485.992	37.915.706.574	15,84	30.425.243.410	7.490.463.164	1.123,23	1.253,62	789,63
2017	Diciembre	34.497.835	0,14	24.918.305	9.579.530	41.404.141.690	9,20	33.356.933.222	8.047.208.468	1.200,20	1.338,65	840,04
2018	Diciembre	35.058.564	0,08	25.460.312	9.598.252	43.005.931.095	3,87	34.810.133.080	8.195.798.015	1.226,69	1.367,23	853,88
2019	Diciembre	35.636.157	0,10	26.030.169	9.605.988	45.859.177.979	6,63	37.243.862.140	8.615.315.839	1.286,87	1.430,80	896,87
2020	Diciembre	36.126.514	0,29	26.474.202	9.652.312	48.797.028.264	-1,66	39.697.718.812	9.099.309.452	1.350,73	1.499,49	942,71
2021	Diciembre	36.356.594	0,13	26.686.380	9.670.214	50.866.508.203	-1,80	41.502.279.437	9.364.228.766	1.399,10	1.555,19	968,36
2022	Diciembre	37.623.966	0,45	27.759.392	9.864.574	56.679.330.902	-2,28	46.157.057.749	10.522.273.154	1.506,47	1.662,75	1.066,67
2023	Total	-	-	-	-	802.200.676.840	9,24	650.418.578.605	151.782.098.234	-	-	-
	Enero	37.723.385	0,26	27.838.026	9.885.359	60.697.079.187	7,09	49.288.200.070	11.408.879.117	1.609,00	1.770,54	1.154,12
	Febrero	37.759.526	0,10	27.871.054	9.888.472	60.541.495.833	-0,26	49.159.212.790	11.382.283.043	1.603,34	1.763,81	1.151,07
	Marzo	37.793.900	0,09	27.913.765	9.880.135	60.528.612.711	-0,02	49.168.672.152	11.359.940.559	1.601,54	1.761,45	1.149,78
	Abril	37.959.523	0,44	28.055.875	9.903.648	60.735.945.423	0,34	49.355.707.807	11.380.237.616	1.600,02	1.759,19	1.149,10
	Mayo <sup>(1)</sup>	38.014.707	0,15	28.118.038	9.896.669	92.452.995.172	52,22	74.437.838.694	18.015.156.478	2.432,03	2.647,33	1.820,33
	Junio <sup>(1)</sup>	38.104.334	0,24	28.193.452	9.910.882	92.052.964.172	-0,43	74.016.995.936	18.035.968.236	2.415,81	2.625,33	1.819,81
	Julio	38.275.575	0,45	28.331.424	9.944.151	61.811.208.693	-32,85	50.241.171.972	11.570.036.721	1.614,90	1.773,34	1.163,50
	Agosto	38.418.911	0,37	28.436.922	9.981.989	62.000.151.227	0,31	50.391.869.440	11.608.281.788	1.613,79	1.772,06	1.162,92
	Septiembre	38.367.364	-0,13	28.359.115	10.008.249	61.874.297.203	-0,20	50.236.823.862	11.637.473.341	1.612,68	1.771,45	1.162,79
	Octubre	38.916.465	1,43	28.848.151	10.068.314	62.628.143.198	1,22	50.933.171.508	11.694.971.691	1.609,30	1.765,56	1.161,56
	Noviembre <sup>(1)</sup>	39.022.406	0,27	28.932.358	10.090.048	63.853.504.335	1,96	51.904.458.453	11.949.045.882	1.636,33	1.793,99	1.184,24
	Diciembre	39.302.547	0,72	29.172.383	10.130.164	63.024.279.684	-1,30	51.284.455.921	11.739.823.763	1.603,57	1.757,98	1.158,90
2024	Enero	39.364.050	0,16	29.230.095	10.133.955	66.683.206.068	5,81	54.036.207.177	12.646.998.890	1.694,01	1.848,65	1.247,98
	Febrero	39.504.571	0,36	29.345.361	10.159.210	66.777.268.931	0,14	54.131.753.225	12.645.515.707	1.690,37	1.844,64	1.244,73
	Marzo	39.743.145	0,60	29.554.889	10.188.256	67.104.297.357	0,49	54.439.543.896	12.664.753.461	1.688,45	1.841,98	1.243,07
	Abril	39.900.730	0,40	29.693.158	10.207.572	100.395.483.034	49,61	80.617.754.061	19.777.728.972	2.516,13	2.715,03	1.937,55
	Mayo	40.088.985	0,47	29.853.578	10.235.407	100.048.735.191	-0,35	80.232.780.463	19.815.954.728	2.495,67	2.687,54	1.936,02
	Junio	40.294.856	0,51	30.034.496	10.260.360	67.727.197.166	-32,31	55.003.760.829	12.723.436.337	1.680,79	1.831,35	1.240,06
	Julio	40.459.849	0,41	30.183.115	10.276.734	67.940.456.166	0,31	55.203.683.682	12.736.772.484	1.679,21	1.828,96	1.239,38
	Agosto	40.425.357	-0,09	30.148.697	10.276.660	67.706.339.628	-0,34	54.984.758.821	12.721.580.807	1.674,85	1.823,79	1.237,91
	<b>Septiembre</b>	<b>40.431.862</b>	<b>0,02</b>	<b>30.147.391</b>	<b>10.284.471</b>	<b>67.639.045.759</b>	<b>-0,10</b>	<b>54.922.719.130</b>	<b>12.716.326.629</b>	<b>1.672,91</b>	<b>1.821,81</b>	<b>1.236,46</b>
	Subtotal <sup>(2)</sup>	-	-	-	-	672.022.029.299	9,68	543.572.961.284	128.449.068.016	-	-	-

Fuentes: INSS / SUB y SINTESE

(1) Incluye la parcela relativa al abono anual (13° salario).

(2) La variación corresponde a la razón entre el acumulado del año y el acumulado del mismo periodo del año anterior.

## EVOLUCIÓN DEL VALOR ACUMULADO DE BENEFICIOS EMITIDOS 2006 a 2024 (EN R\$ MILLION CONSTANTES)

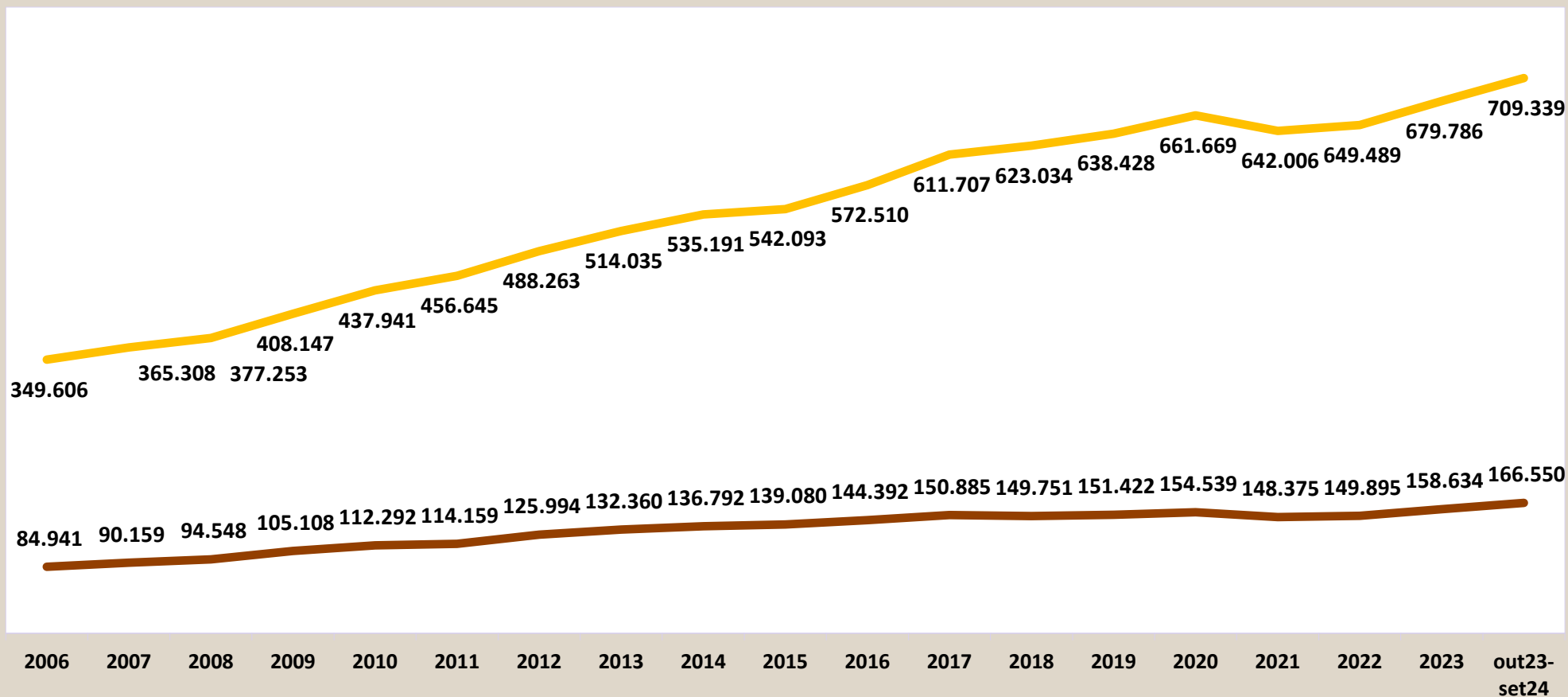

Valores expresos en reales constantes, actualizados por el INPC mensual, a precios de septiembre de 2024.

— Urbana      — Rural

# EVOLUCIÓN MENSUAL DEL VALOR DE BENEFICIOS EMITIDOS - 2023/2024 (R\$ MILLION)

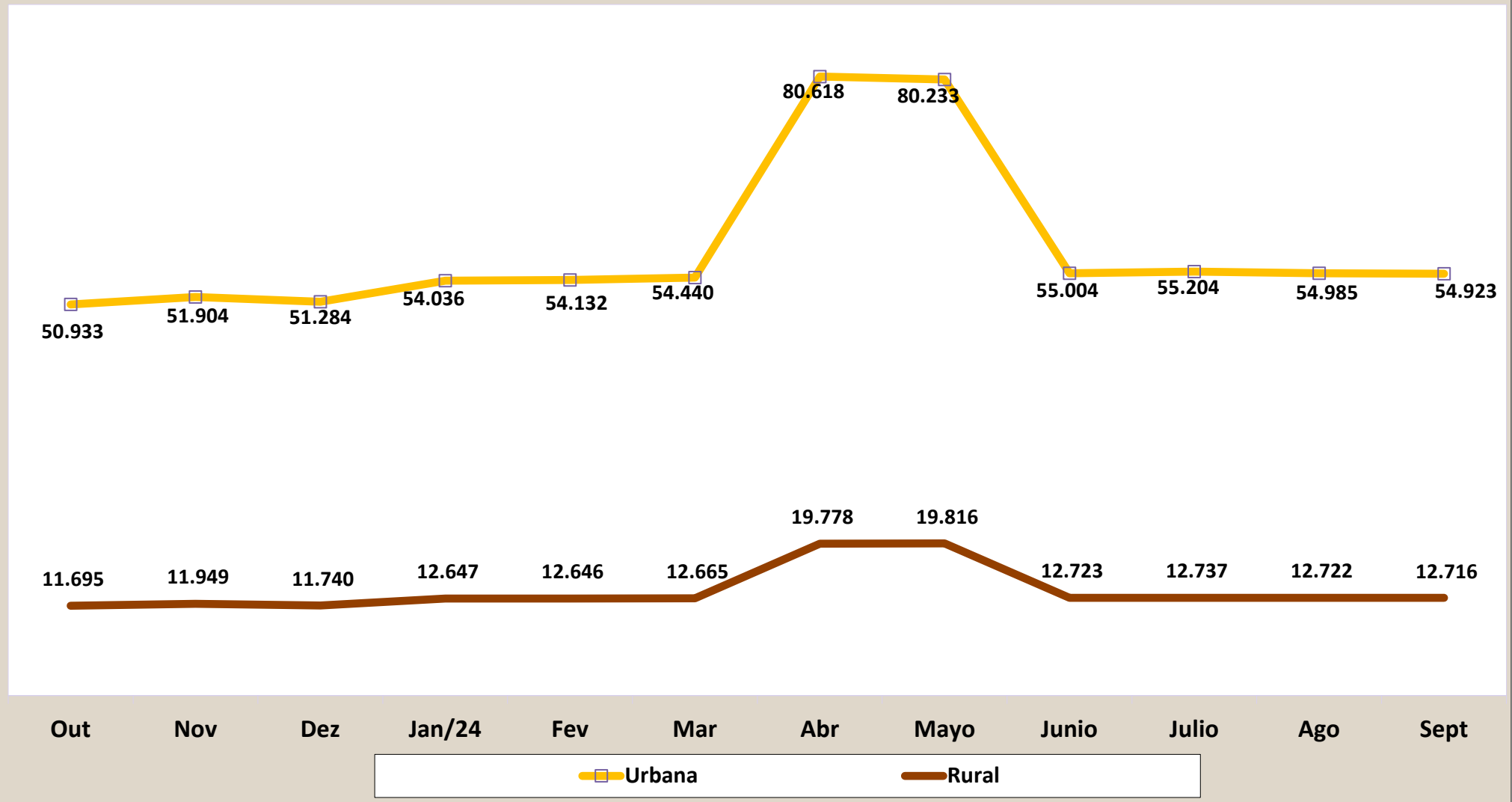

## EVOLUCIÓN DE LOS BENEFICIOS EMITIDOS POR GRANDES GRUPOS DE ESPECIE - 2006/2024

ANOS/MESES	CANTIDAD				VALOR (R\$)				VALOR MEDIANO (R\$)			
	Total	Grandes Grupos de Especie			Total	Grandes Grupos de Especie			Total	Grandes Grupos de Especie		
		RGPS	Asistenciales	BLE		RGPS	Asistenciales	BLE		RGPS	Asistenciales	BLE
2006 Diciembre	24.593.390	21.644.886	2.923.894	24.610	12.635.504.461	11.589.312.959	1.025.966.788	20.224.714	513,78	535,43	350,89	821,81
2007 Diciembre	25.170.283	22.066.263	3.080.821	23.199	13.600.616.846	12.406.888.709	1.173.584.698	20.143.440	540,34	562,26	380,93	868,29
2008 Diciembre	26.095.625	22.776.205	3.296.566	22.854	15.205.539.497	13.817.824.096	1.366.099.209	21.616.192	582,69	606,68	414,40	945,84
2009 Diciembre	27.048.356	23.534.497	3.489.242	24.617	17.124.126.415	15.478.384.204	1.619.973.217	25.768.993	633,09	657,69	464,28	1.046,80
2010 Diciembre	28.141.263	24.426.882	3.689.221	25.160	19.336.202.952	17.429.676.507	1.878.059.159	28.467.286	687,11	713,54	509,07	1.131,45
2011 Diciembre	29.051.423	25.176.323	3.849.895	25.205	21.199.611.087	19.076.263.729	2.093.933.098	29.414.261	729,73	757,71	543,89	1.167,00
2012 Diciembre	30.057.265	26.032.855	3.999.462	24.948	24.137.036.929	21.622.891.258	2.482.470.399	31.675.273	803,04	830,60	620,70	1.269,65
2013 Diciembre	31.199.043	27.009.011	4.165.956	24.076	27.140.475.950	24.289.178.398	2.818.530.554	32.766.998	869,91	899,30	676,56	1.360,98
2014 Diciembre	32.152.518	27.818.973	4.310.448	23.097	29.829.510.579	26.682.600.560	3.113.655.462	33.254.557	927,75	959,15	722,35	1.439,78
2015 Diciembre	32.701.562	28.276.347	4.403.154	22.061	32.730.831.216	29.235.078.798	3.461.535.355	34.217.063	1.000,90	1.033,91	786,15	1.551,02
2016 Diciembre	33.755.917	29.183.383	4.551.501	21.033	37.915.706.574	33.883.524.379	3.995.908.347	36.273.848	1.123,23	1.161,06	877,93	1.724,62
2017 Diciembre	34.497.835	29.804.964	4.672.825	20.046	41.404.141.690	36.999.190.915	4.368.322.707	36.628.069	1.200,20	1.241,38	934,84	1.827,20
2018 Diciembre	35.058.564	30.278.655	4.760.966	18.943	43.005.931.095	38.438.814.587	4.531.656.232	35.460.276	1.226,69	1.269,50	951,84	1.871,95
2019 Diciembre	35.636.157	30.865.783	4.752.440	17.934	45.859.177.979	41.089.498.544	4.732.123.905	37.555.529	1.286,87	1.331,23	995,73	2.094,10
2020 Diciembre	36.126.514	31.239.908	4.869.431	17.175	48.797.028.264	43.732.315.092	5.027.171.231	37.541.940	1.350,73	1.399,89	1.032,39	2.185,85
2021 Diciembre	36.356.594	31.522.687	4.817.830	16.077	50.866.508.203	45.542.634.020	5.287.525.760	36.348.423	1.399,10	1.444,76	1.097,49	2.260,90
2022 Diciembre	37.623.966	32.412.927	5.195.802	15.237	56.679.330.902	50.958.553.289	5.683.436.980	37.340.633	1.506,47	1.572,17	1.093,85	2.450,66
2023 Total	-	-	-	-	802.200.676.840	724.709.093.558	77.017.745.054	473.838.228	-	-	-	-
Enero	37.723.385	32.476.251	5.231.939	15.195	60.697.079.187	54.515.656.100	6.141.714.154	39.708.934	1.609,00	1.678,63	1.173,89	2.613,29
Febrero	37.759.526	32.484.192	5.260.193	15.141	60.541.495.833	54.379.163.993	6.122.872.229	39.459.611	1.603,34	1.674,02	1.164,00	2.606,14
Marzo	37.793.900	32.494.965	5.283.886	15.049	60.528.612.711	54.373.411.636	6.115.953.469	39.247.606	1.601,54	1.673,29	1.157,47	2.607,99
Abril	37.959.523	32.611.523	5.332.990	15.010	60.735.945.423	54.518.596.710	6.178.263.933	39.084.781	1.600,02	1.671,76	1.158,50	2.603,92
Mayo <sup>(1)</sup>	38.014.707	32.631.758	5.368.072	14.877	92.452.995.172	86.085.178.605	6.324.548.175	43.268.392	2.432,03	2.638,08	1.178,18	2.908,41
Junio <sup>(1)</sup>	38.104.334	32.682.460	5.407.070	14.804	92.052.964.172	85.631.936.895	6.377.995.810	43.031.467	2.415,81	2.620,12	1.179,57	2.906,75
Julio	38.275.575	32.788.150	5.472.677	14.748	61.811.208.693	55.303.699.230	6.468.775.263	38.734.199	1.614,90	1.686,70	1.182,01	2.626,40
Agosto	38.418.911	32.874.533	5.529.691	14.687	62.000.151.227	55.415.395.411	6.546.183.653	38.572.163	1.613,79	1.685,66	1.183,82	2.626,28
Septiembre	38.367.364	32.773.476	5.579.286	14.602	61.874.297.203	55.219.488.102	6.616.426.917	38.382.184	1.612,68	1.684,88	1.185,89	2.628,56
Octubre	38.916.465	33.231.895	5.669.984	14.586	62.628.143.198	55.912.736.138	6.677.106.931	38.300.129	1.609,30	1.682,50	1.177,62	2.625,81
Noviembre <sup>(1)</sup>	39.022.406	33.291.379	5.716.512	14.515	63.853.504.335	57.119.741.118	6.695.653.208	38.110.009	1.636,33	1.715,75	1.171,28	2.625,56
Diciembre	39.302.547	33.504.626	5.783.482	14.439	63.024.279.684	56.234.089.620	6.752.251.312	37.938.752	1.603,57	1.678,40	1.167,51	2.627,52
2024 Enero	39.364.050	33.530.902	5.818.770	14.378	66.683.206.068	59.333.449.714	7.309.860.997	39.895.356	1.694,01	1.769,52	1.256,26	2.774,75
Febrero	39.504.571	33.625.714	5.864.534	14.323	66.777.268.931	59.391.120.142	7.346.493.190	39.655.598	1.690,37	1.766,24	1.252,70	2.768,67
Marzo	39.743.145	33.814.406	5.914.478	14.261	67.104.297.357	59.674.093.895	7.390.655.909	39.547.553	1.688,45	1.764,75	1.249,59	2.773,13
Abril	39.900.730	33.921.996	5.964.522	14.212	100.395.483.034	92.915.214.375	7.436.730.037	43.538.621	2.516,13	2.739,08	1.246,83	3.063,51
Mayo	40.088.985	34.048.210	6.026.599	14.176	100.048.735.191	92.510.982.586	7.494.377.431	43.375.174	2.495,67	2.717,06	1.243,55	3.059,76
Junio	40.294.856	34.187.004	6.093.735	14.117	67.727.197.166	60.118.195.574	7.569.786.621	39.214.972	1.680,79	1.758,51	1.242,22	2.777,85
Julio	40.459.849	34.296.459	6.149.323	14.067	67.940.456.166	60.276.644.290	7.624.725.084	39.086.791	1.679,21	1.757,52	1.239,93	2.778,62
Agosto	40.425.357	34.222.417	6.188.946	13.994	67.706.339.628	60.011.417.462	7.656.011.275	38.910.891	1.674,85	1.753,57	1.237,05	2.780,54
<b>Septiembre</b>	<b>40.431.862</b>	<b>34.173.647</b>	<b>6.244.278</b>	<b>13.937</b>	<b>67.639.045.759</b>	<b>59.892.462.075</b>	<b>7.707.888.917</b>	<b>38.694.766</b>	<b>1.672,91</b>	<b>1.752,59</b>	<b>1.234,39</b>	<b>2.776,41</b>
<b>Subtotal</b>	<b>-</b>	<b>-</b>	<b>-</b>	<b>-</b>	<b>672.022.029.299</b>	<b>604.123.580.115</b>	<b>67.536.529.463</b>	<b>361.919.722</b>	<b>-</b>	<b>-</b>	<b>-</b>	<b>-</b>

FONTES: INSS, Suibe e Síntese-web

(1) Incluye la parcela relativa al abono anual (13° salario).

# CUANTIDAD DE BENEFICIOS DEL REGIMÉN GENERAL EMITIDOS - 2006 A 2024

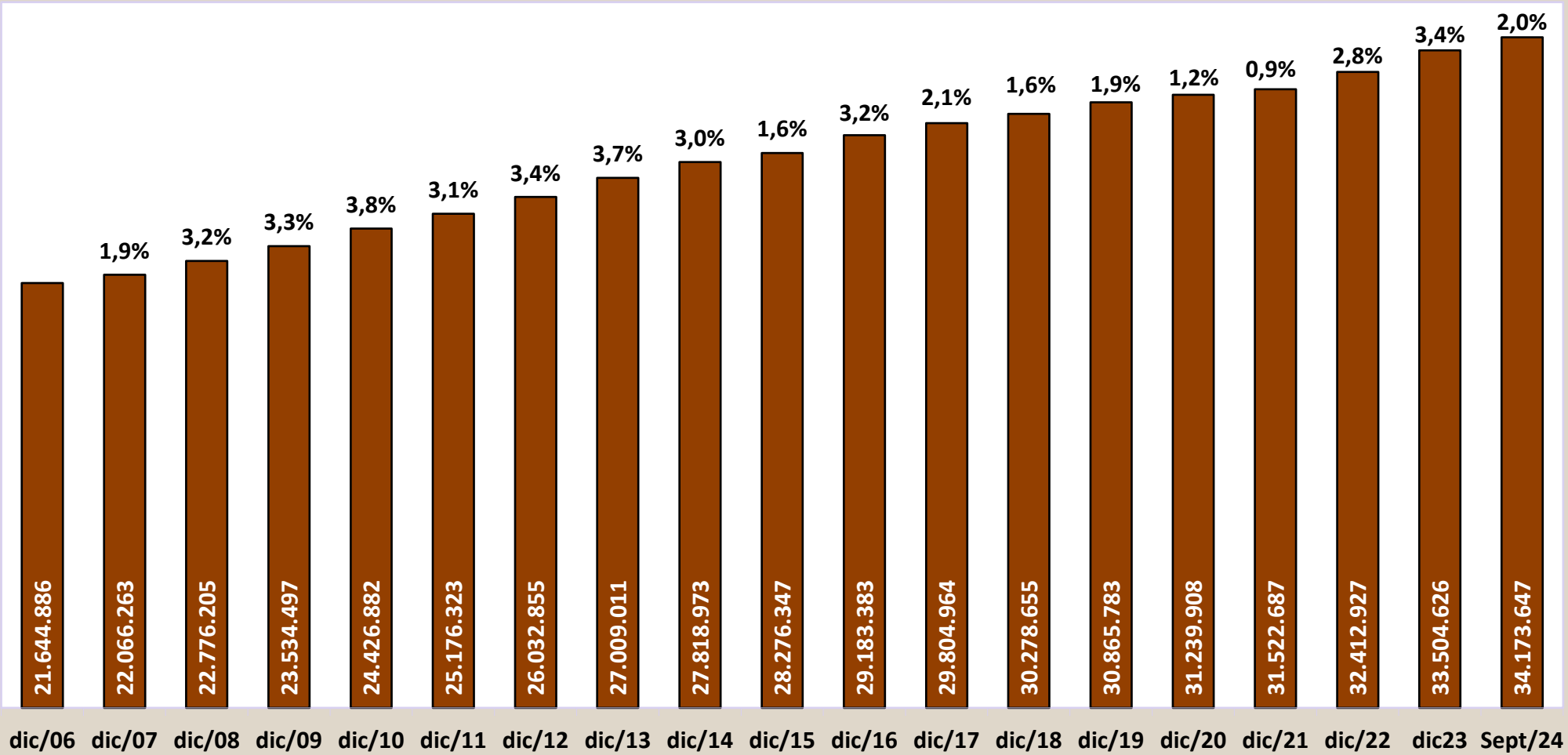

# CUANTIDAD DE BENEFÍCIOS EMITIDOS POR CLIENTELA - 2006 A 2024

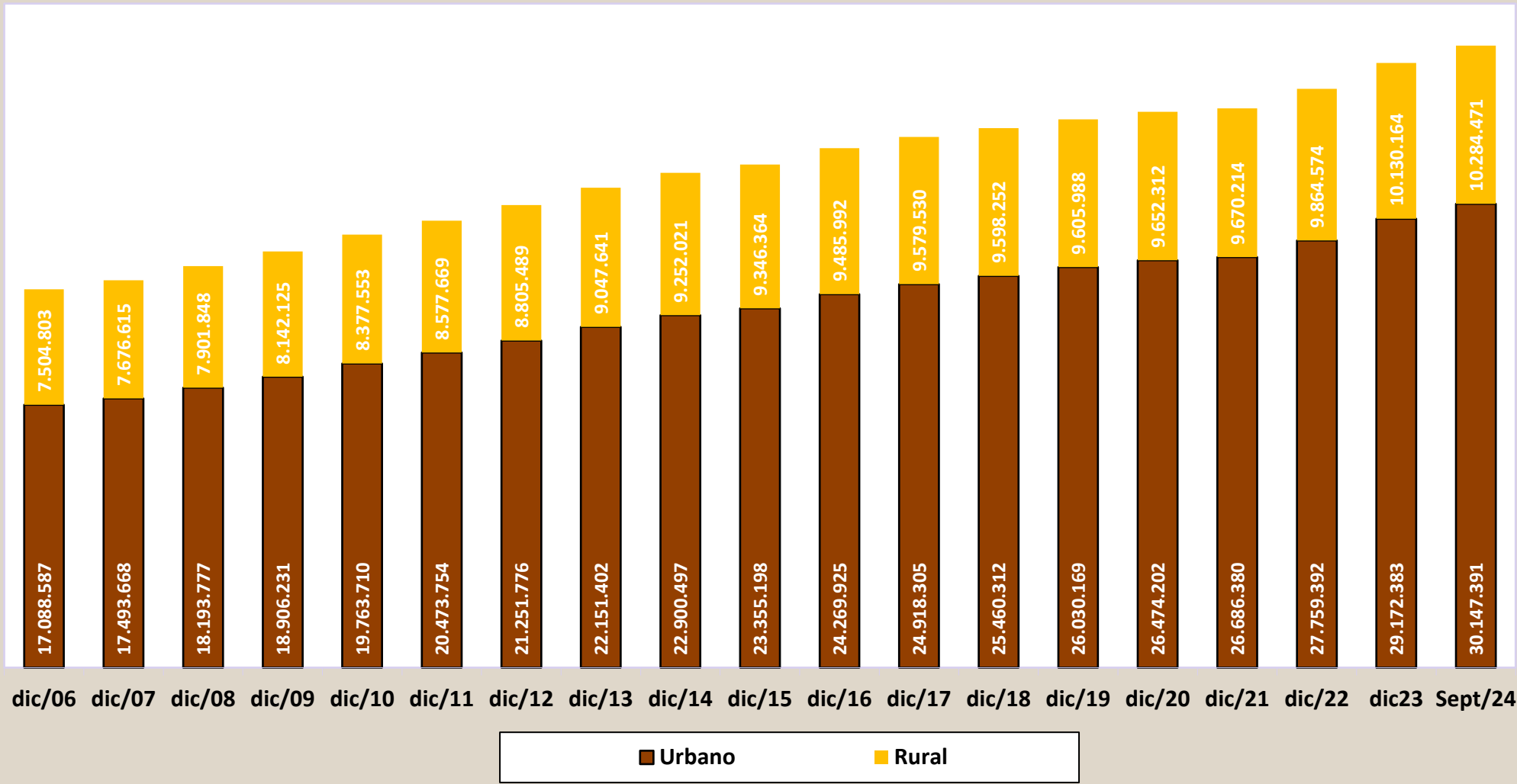



15

## BENEFICIOS EMITIDOS SEGÚN LOS GRUPOS DE ESPECIES

GRUPOS DE ESPECIES	CANTIDAD							VALOR (R\$)						VALOR MEDIANO (R\$)			
	Total	% del total	% del grupo	% del sub grupo	Variación en Relación al mes anterior (en %)	Clientela		Total	% del total	% del grupo	% del sub grupo	Variación en Relación al mes anterior (en %)	Clientela		Total	Clientela	
						Urbana	Rural						Urbana	Rural		Urbana	Rural
<b>TOTAL</b>	<b>40.431.862</b>	<b>100,00</b>			<b>0,02</b>	<b>30.147.391</b>	<b>10.284.471</b>	<b>67.639.045.759</b>	<b>100,00</b>			<b>-0,10</b>	<b>54.922.719.130</b>	<b>12.716.326.629</b>	<b>1.672,91</b>	<b>1.821,81</b>	<b>1.236,46</b>
<b>BENEFICIOS DEL RGPS</b>	<b>34.173.647</b>	<b>84,52</b>	<b>100,00</b>		<b>-0,14</b>	<b>23.916.749</b>	<b>10.256.898</b>	<b>59.892.462.075</b>	<b>88,55</b>	<b>100,00</b>		<b>-0,20</b>	<b>47.213.126.401</b>	<b>12.679.335.675</b>	<b>1.752,59</b>	<b>1.974,06</b>	<b>1.236,18</b>
<b>Previsionales</b>	<b>33.353.090</b>	<b>82,49</b>	<b>97,60</b>	<b>100,00</b>	<b>-0,12</b>	<b>23.123.640</b>	<b>10.229.450</b>	<b>58.614.545.063</b>	<b>86,66</b>	<b>97,87</b>	<b>100,00</b>	<b>-0,18</b>	<b>45.964.413.701</b>	<b>12.650.131.362</b>	<b>1.757,39</b>	<b>1.987,77</b>	<b>1.236,64</b>
Jubilados	23.229.451	57,45	67,97	69,65	0,20	15.643.099	7.586.352	42.423.136.202	62,72	70,83	72,38	0,07	33.041.198.823	9.381.937.379	1.826,27	2.112,19	1.236,69
Edad	12.993.387	32,14	38,02	38,96	0,33	5.889.872	7.103.515	18.265.366.951	27,00	30,50	31,16	0,23	9.482.491.611	8.782.875.340	1.405,74	1.609,97	1.236,41
Invalidez	3.250.976	8,04	9,51	9,75	0,03	2.794.476	456.500	5.239.007.242	7,75	8,75	8,94	-0,21	4.681.335.972	557.671.270	1.611,52	1.675,21	1.221,62
Tiempo de Contribución	6.985.088	17,28	20,44	20,94	0,05	6.958.751	26.337	18.918.762.010	27,97	31,59	32,28	-0,01	18.877.371.241	41.390.769	2.708,45	2.712,75	1.571,58
Pensiones por Muerte	8.383.586	20,74	24,53	25,14	0,13	5.942.737	2.440.849	13.391.576.889	19,80	22,36	22,85	-0,07	10.383.367.109	3.008.209.780	1.597,36	1.747,24	1.232,44
Auxilios	1.648.934	4,08	4,83	4,94	-5,45	1.456.161	192.773	2.673.436.033	3,95	4,46	4,56	-4,19	2.425.530.331	247.905.702	1.621,31	1.665,70	1.286,00
Enfermedad	1.452.494	3,59	4,25	4,35	-6,26	1.286.448	166.046	2.470.301.160	3,65	4,12	4,21	-4,59	2.242.125.054	228.176.105	1.700,73	1.742,88	1.374,17
Accidente	182.824	0,45	0,53	0,55	1,45	157.308	25.516	183.999.699	0,27	0,31	0,31	1,48	165.879.717	18.119.982	1.006,43	1.054,49	710,14
Reclusión	13.616	0,03	0,04	0,04	-4,38	12.405	1.211	19.135.174	0,03	0,03	0,03	-4,22	17.525.560	1.609.614	1.405,34	1.412,78	1.329,16
Salario-Maternidad	91.083	0,23	0,27	0,27	-4,12	81.607	9.476	126.352.769	0,19	0,21	0,22	-4,45	114.274.267	12.078.502	1.387,23	1.400,30	1.274,64
Otros <sup>(1)</sup>	36	0,00	0,00	0,00	-2,70	36	-	43.171	0,00	0,00	0,00	-0,94	43.171	-	1.199,19	1.199,19	-
<b>Accidentarios</b>	<b>820.557</b>	<b>2,03</b>	<b>2,40</b>	<b>100,00</b>	<b>-1,00</b>	<b>793.109</b>	<b>27.448</b>	<b>1.277.917.012</b>	<b>1,89</b>	<b>2,13</b>	<b>100,00</b>	<b>-1,10</b>	<b>1.248.712.700</b>	<b>29.204.313</b>	<b>1.557,38</b>	<b>1.574,45</b>	<b>1.063,99</b>
Jubilación por Invalidez	207.511	0,51	0,61	25,29	0,03	194.989	12.522	414.444.011	0,61	0,69	32,43	-0,18	399.256.086	15.187.926	1.997,21	2.047,58	1.212,90
Pensión por muerte	93.990	0,23	0,28	11,45	-0,14	90.769	3.221	166.511.399	0,25	0,28	13,03	-0,33	162.550.841	3.960.558	1.771,59	1.790,82	1.229,61
Auxilio-Enfermedad	99.010	0,24	0,29	12,07	-9,60	96.440	2.570	203.085.357	0,30	0,34	15,89	-7,20	199.523.657	3.561.699	2.051,16	2.068,89	1.385,88
Auxilio-Accidente	400.148	0,99	1,17	48,77	0,60	391.013	9.135	486.665.009	0,72	0,81	38,08	0,58	480.170.880	6.494.130	1.216,21	1.228,02	710,91
Auxilio-Suplementar	19.898	0,05	0,06	2,42	-0,57	19.898	-	7.211.236	0,01	0,01	0,56	-0,48	7.211.236	-	362,41	362,41	-
<b>BENEFICIOS ASISTENCIALES</b>	<b>6.244.278</b>	<b>15,44</b>	<b>100,00</b>		<b>0,89</b>	<b>6.216.705</b>	<b>27.573</b>	<b>7.707.888.917</b>	<b>11,40</b>	<b>100,00</b>		<b>0,68</b>	<b>7.670.897.963</b>	<b>36.990.954</b>	<b>1.234,39</b>	<b>1.233,92</b>	<b>1.341,56</b>
Amparos Asistenciales (LOAS)	6.189.142	15,31	99,12	<b>100,00</b>	0,91	6.189.142	-	7.634.051.115	11,29	99,04	<b>100,00</b>	0,69	7.634.051.115	-	1.233,46	1.233,46	-
Anciano	2.710.858	6,70	43,41	43,80	0,58	2.710.858	-	3.463.498.240	5,12	44,93	45,37	0,44	3.463.498.240	-	1.277,64	1.277,64	-
Portador de Deficiencia	3.477.597	8,60	55,69	56,19	1,17	3.477.597	-	4.170.111.621	6,17	54,10	54,63	0,91	4.170.111.621	-	1.199,14	1.199,14	-
Anticipación de bpc	687	0,00	0,01	0,01	5,21	687	-	441.253	0,00	0,01	0,01	5,08	441.253	-	642,29	642,29	-
Rentas Mensuales Vitalicias (RMV)	55.136	0,14	0,88	<b>100,00</b>	-0,80	27.563	27.573	73.837.803	0,11	0,96	<b>100,00</b>	-0,94	36.846.849	36.990.954	1.339,19	1.336,82	1.341,56
Anciano	2.928	0,01	0,05	5,31	-1,84	1.348	1.580	4.132.076	0,01	0,05	5,60	-1,84	1.901.540	2.230.536	1.411,23	1.410,64	1.411,73
Portador de Deficiencia	52.208	0,13	0,84	94,69	-0,74	26.215	25.993	69.705.727	0,10	0,90	94,40	-0,88	34.945.308	34.760.418	1.335,15	1.333,03	1.337,30
<b>BENEFICIOS DE LA LEGISLACIÓN ESPECÍFICA (BLE) <sup>(2)</sup></b>	<b>13.937</b>	<b>0,03</b>	<b>-</b>	<b>-</b>	<b>-0,41</b>	<b>13.937</b>	<b>-</b>	<b>38.694.766</b>	<b>0,06</b>	<b>-</b>	<b>-</b>	<b>-0,56</b>	<b>38.694.766</b>	<b>-</b>	<b>2.776,41</b>	<b>2.776,41</b>	<b>-</b>

Fuentes: INSS / SUB y SINTESE

(1) Incluye las siguientes especies: 47 – Abono de permanencia en servicio 25%; 48 – abono de permanencia en servicio 20%; 68 – Peculio especial de jubilados; 79 – abono del servidor jubilado por la autarquía empleadora ; (2) incluye las siguientes especies: 22 - pensión por muerte estatutaria; 26 - Pensión especial (Ley N° 593/48), 37 – Jubilación de extra numerario de la Unión; 38 Jubilación de la extinta CAPIN; 54 – pensión especial vitalicia (ley n° 9.793); 56 - Pensiones mensual de por vida por el síndrome de talidomida; 58 – Jubilación excepcional de amnistía; 59 - Pensión por muerte excepcional del amnistiado; 60 – pensión mensual vitalicia por invalidez; 76 – Salario-Familia estatutaria del RFFSA ; 85 - pensión mensual vitalicia del cauchero; 86 - pensión mensual vitalicia del dependiente del cauchero; 89 - pensión especial para las víctimas de

## DISTRIBUCIÓN DE LA CANTIDAD DE BENEFICIOS EMITIDOS POR GRUPOS DE ESPECIES (EN %)

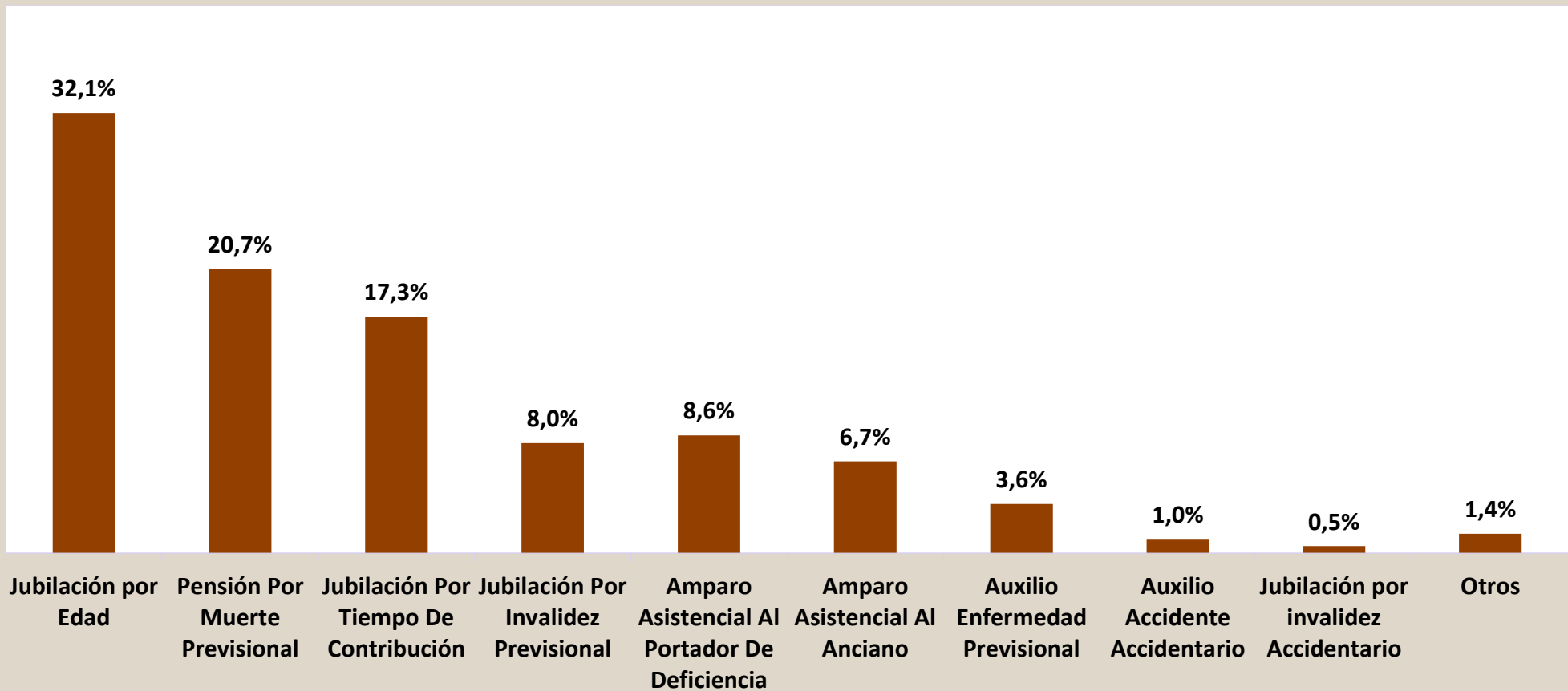

## DISTRIBUCIÓN DEL VALOR DE BENEFICIOS EMITIDOS POR GRUPOS DE ESPECIES (EN %)

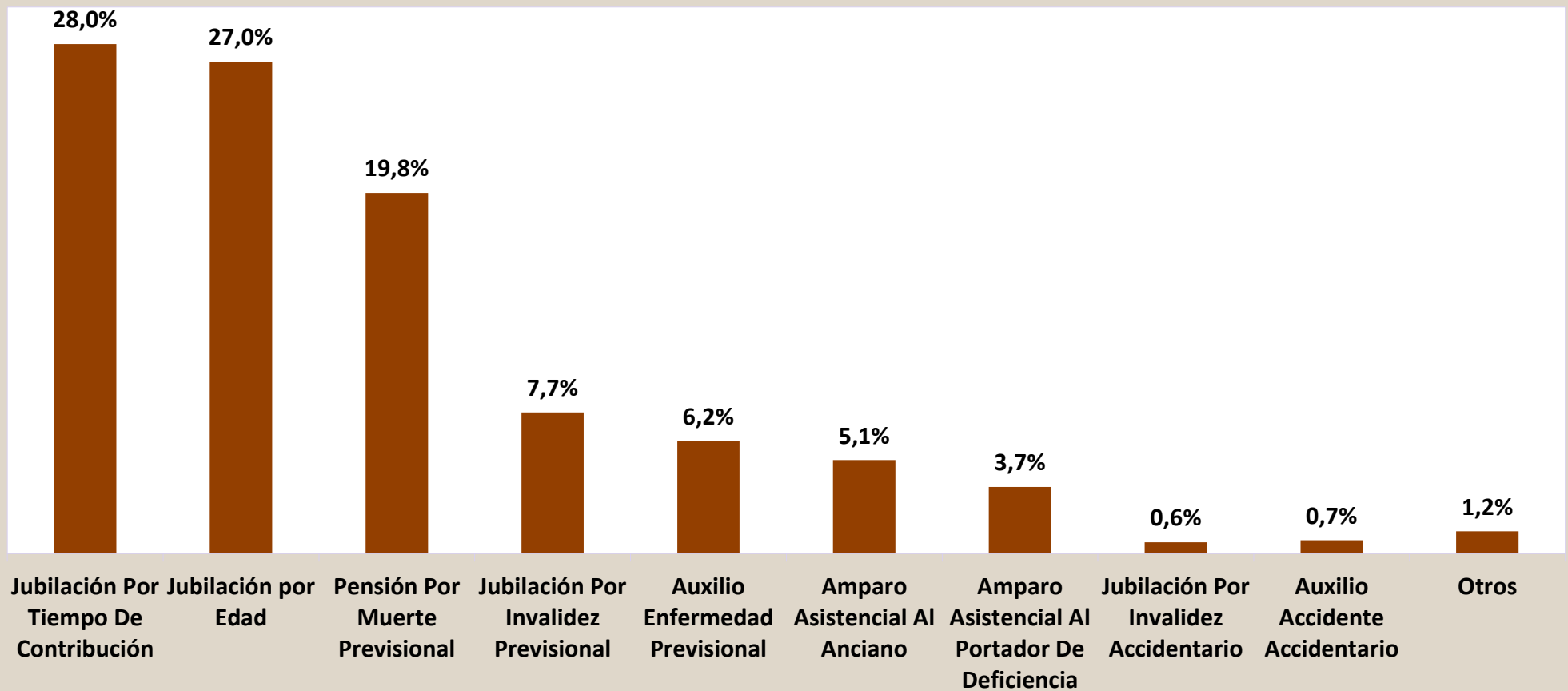

16

## BENEFICIOS EMITIDOS POR GRANDES GRUPOS, SEGÚN LOS RANGOS DE VALORES

RANGOS DE VALORES (EN BENEFICIO MÍNIMO)	CANTIDAD						VALOR (R\$)					
	Total	% sobre el total	% Acumulado	Beneficios del RGPS	Beneficios Asistenciales	BLE	Total	% sobre el total	% Acumulado	Beneficios del RGPS	Beneficios Asistenciales	BLE
<b>TOTAL</b>	<b>40.431.862</b>	<b>100,00</b>	<b>–</b>	<b>34.173.647</b>	<b>6.244.278</b>	<b>13.937</b>	<b>77.370.503.710</b>	<b>100,00</b>	<b>–</b>	<b>68.523.817.189</b>	<b>8.804.972.454</b>	<b>41.714.068</b>
< 1	893.263	2,21	2,21	881.402	11.788	73	702.793.106	0,91	0,91	698.072.939	4.675.679	44.488
= 1	27.252.159	67,40	69,61	21.017.905	6.232.381	1.873	38.480.048.508	49,73	50,64	29.677.281.860	8.800.121.972	2.644.676
1 -  2	6.544.948	16,19	85,80	6.534.319	108	10.521	13.109.916.702	16,94	67,59	13.083.708.237	171.953	26.036.512
2 -  3	3.127.747	7,74	93,54	3.127.537	1	209	10.896.961.458	14,08	81,67	10.896.282.209	2.849	676.400
3 -  4	1.723.715	4,26	97,80	1.723.318	–	397	8.353.149.032	10,80	92,47	8.351.331.328	–	1.817.704
4 -  5	694.737	1,72	99,52	694.533	–	204	4.377.976.839	5,66	98,13	4.376.724.175	–	1.252.664
5 -  6	191.668	0,47	99,99	191.555	–	113	1.400.375.048	1,81	99,94	1.399.508.125	–	866.923
6 -  7	1.162	0,00	99,99	1.016	–	146	10.586.225	0,01	99,95	9.269.347	–	1.316.878
7 -  8	650	0,00	100,00	545	–	105	6.851.977	0,01	99,96	5.742.703	–	1.109.273
8 -  9	409	0,00	100,00	313	–	96	4.895.138	0,01	99,97	3.742.674	–	1.152.464
9 -  10	320	0,00	100,00	297	–	23	4.286.726	0,01	99,97	3.976.225	–	310.502
10 -  20	910	0,00	100,00	787	–	123	16.808.453	0,02	99,99	14.183.837	–	2.624.616
20 -  30	166	0,00	100,00	115	–	51	5.444.912	0,01	100,00	3.743.353	–	1.701.559
30 -  40	8	0,00	100,00	5	–	3	409.588	0,00	100,00	250.178	–	159.410
40 -  50	–	–	100,00	–	–	–	–	–	100,00	–	–	–
50 -  60	–	–	100,00	–	–	–	–	–	100,00	–	–	–
60 -  70	–	–	100,00	–	–	–	–	–	100,00	–	–	–
70 -  80	–	–	100,00	–	–	–	–	–	100,00	–	–	–
80 -  90	–	–	100,00	–	–	–	–	–	100,00	–	–	–
90 -  100	–	–	100,00	–	–	–	–	–	100,00	–	–	–
> 100	–	–	100,00	–	–	–	–	–	100,00	–	–	–

Fuentes: INSS / SUB y SINTESE

Nota: el valor total de los créditos de este cuadro es diferente de los valores totales constantes en los cuadros 13, 14, 15, 19 y 20, por presentar los datos referentes al valor bruto del beneficio, no incluyendo otros créditos de naturaleza eventual y los descuentos.

17

## BENEFICIOS EMITIDOS POR CLIENTELA Y GRANDES GRUPOS, SEGÚN LOS RANGOS DE VALORES

RANGOS DE VALORES (EN BENEFICIO MÍNIMO)	CLIENTELA URBANA								CLIENTELA RURAL					
	Cantidad				Valor (R\$)				Cantidad			Valor (R\$)		
	Total	Beneficios del RGPS	Beneficios Asistenciales	BLE	Total	Beneficios del RGPS	Beneficios Asistenciales	BLE	Total	Beneficios del RGPS	Beneficios Asistenciales	Total	Beneficios del RGPS	Beneficios Asistenciales
<b>TOTAL</b>	<b>30.147.391</b>	<b>23.916.749</b>	<b>6.216.705</b>	<b>13.937</b>	<b>62.859.072.061</b>	<b>54.051.258.460</b>	<b>8.766.099.534</b>	<b>41.714.068</b>	<b>10.284.471</b>	<b>10.256.898</b>	<b>27.573</b>	<b>14.511.431.649</b>	<b>14.472.558.730</b>	<b>38.872.919</b>
< 1	809.182	797.377	11.732	73	647.371.138	642.669.885	4.656.764	44.488	84.081	84.025	56	55.421.969	55.403.053	18.915
= 1	17.130.870	10.924.133	6.204.864	1.873	24.188.788.440	15.424.875.796	8.761.267.968	2.644.676	10.121.289	10.093.772	27.517	14.291.260.068	14.252.406.064	38.854.004
1 -  2	6.474.636	6.464.007	108	10.521	12.978.295.113	12.952.086.649	171.953	26.036.512	70.312	70.312	—	131.621.588	131.621.588	—
2 -  3	3.121.090	3.120.880	1	209	10.874.838.306	10.874.159.057	2.849	676.400	6.657	6.657	—	22.123.152	22.123.152	—
3 -  4	1.722.033	1.721.636	—	397	8.345.035.706	8.343.218.002	—	1.817.704	1.682	1.682	—	8.113.326	8.113.326	—
4 -  5	694.370	694.166	—	204	4.375.696.547	4.374.443.884	—	1.252.664	367	367	—	2.280.291	2.280.291	—
5 -  6	191.585	191.472	—	113	1.399.763.794	1.398.896.871	—	866.923	83	83	—	611.254	611.254	—
6 -  7	1.162	1.016	—	146	10.586.225	9.269.347	—	1.316.878	—	—	—	—	—	—
7 -  8	650	545	—	105	6.851.977	5.742.703	—	1.109.273	—	—	—	—	—	—
8 -  9	409	313	—	96	4.895.138	3.742.674	—	1.152.464	—	—	—	—	—	—
9 -  10	320	297	—	23	4.286.726	3.976.225	—	310.502	—	—	—	—	—	—
10 -  20	910	787	—	123	16.808.453	14.183.837	—	2.624.616	—	—	—	—	—	—
20 -  30	166	115	—	51	5.444.912	3.743.353	—	1.701.559	—	—	—	—	—	—
30 -  40	8	5	—	3	409.588	250.178	—	159.410	—	—	—	—	—	—
40 -  50	—	—	—	—	—	—	—	—	—	—	—	—	—	—
50 -  60	—	—	—	—	—	—	—	—	—	—	—	—	—	—
60 -  70	—	—	—	—	—	—	—	—	—	—	—	—	—	—
70 -  80	—	—	—	—	—	—	—	—	—	—	—	—	—	—
80 -  90	—	—	—	—	—	—	—	—	—	—	—	—	—	—
90 -  100	—	—	—	—	—	—	—	—	—	—	—	—	—	—
> 100	—	—	—	—	—	—	—	—	—	—	—	—	—	—

Fuentes: INSS / SUB y SINTESE

Nota: el valor total de los créditos de este cuadro es diferente de los valores totales constantes en los cuadros 13, 14, 15, 19 y 20, por presentar los datos referentes al valor bruto del beneficio, no incluyendo otros créditos de naturaleza eventual y los descuentos.

## DISTRIBUCIÓN DE LA CANTIDAD DE BENEFICIOS EMITIDOS POR CLIENTELA SEGÚN LOS RANGOS DE VALORES (EN %)

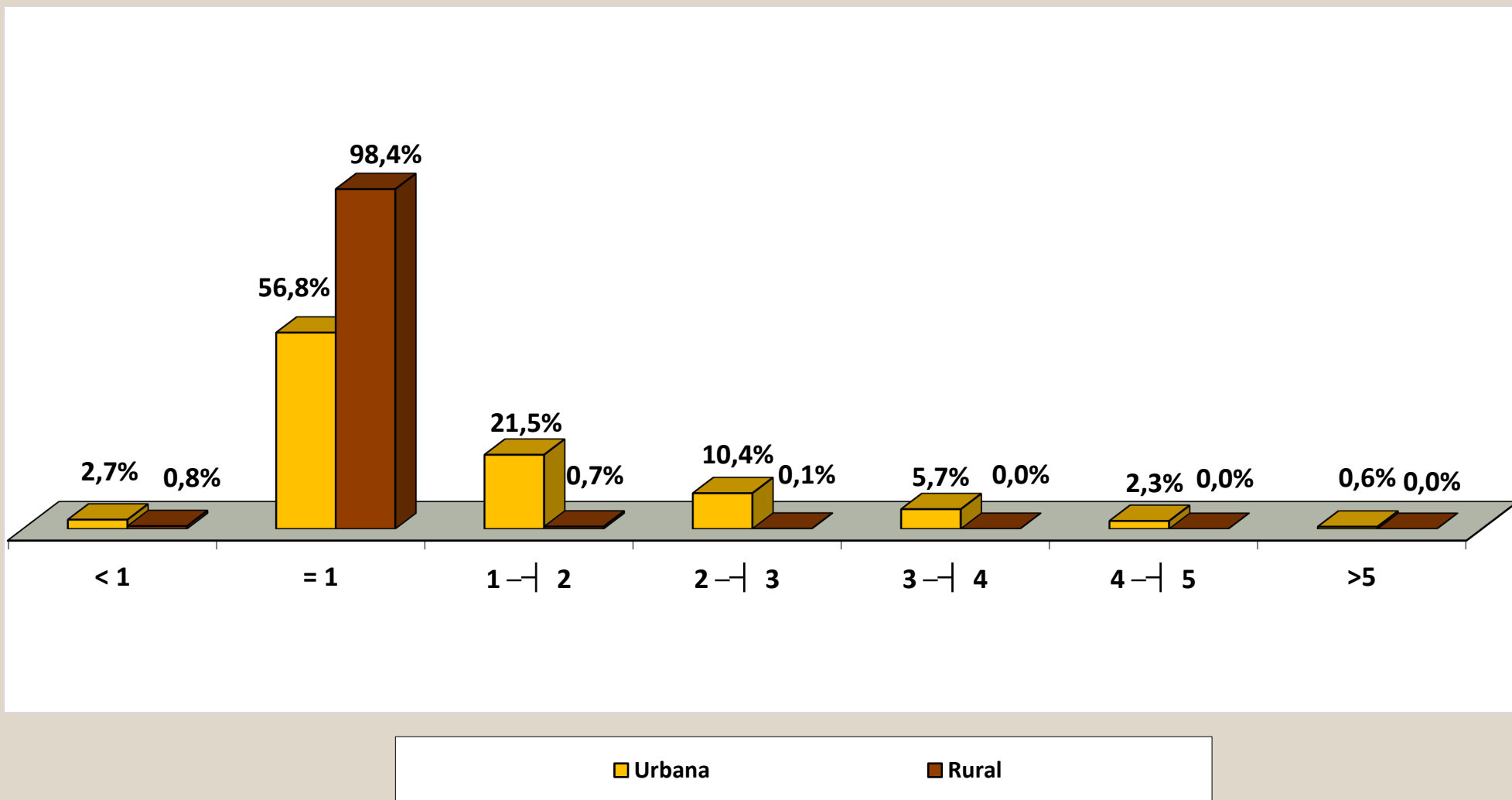

# DISTRIBUCIÓN DEL VALOR DE BENEFICIOS EMITIDOS POR CLIENTELA SEGÚN LOS RANGOS DE VALORES (EN %)

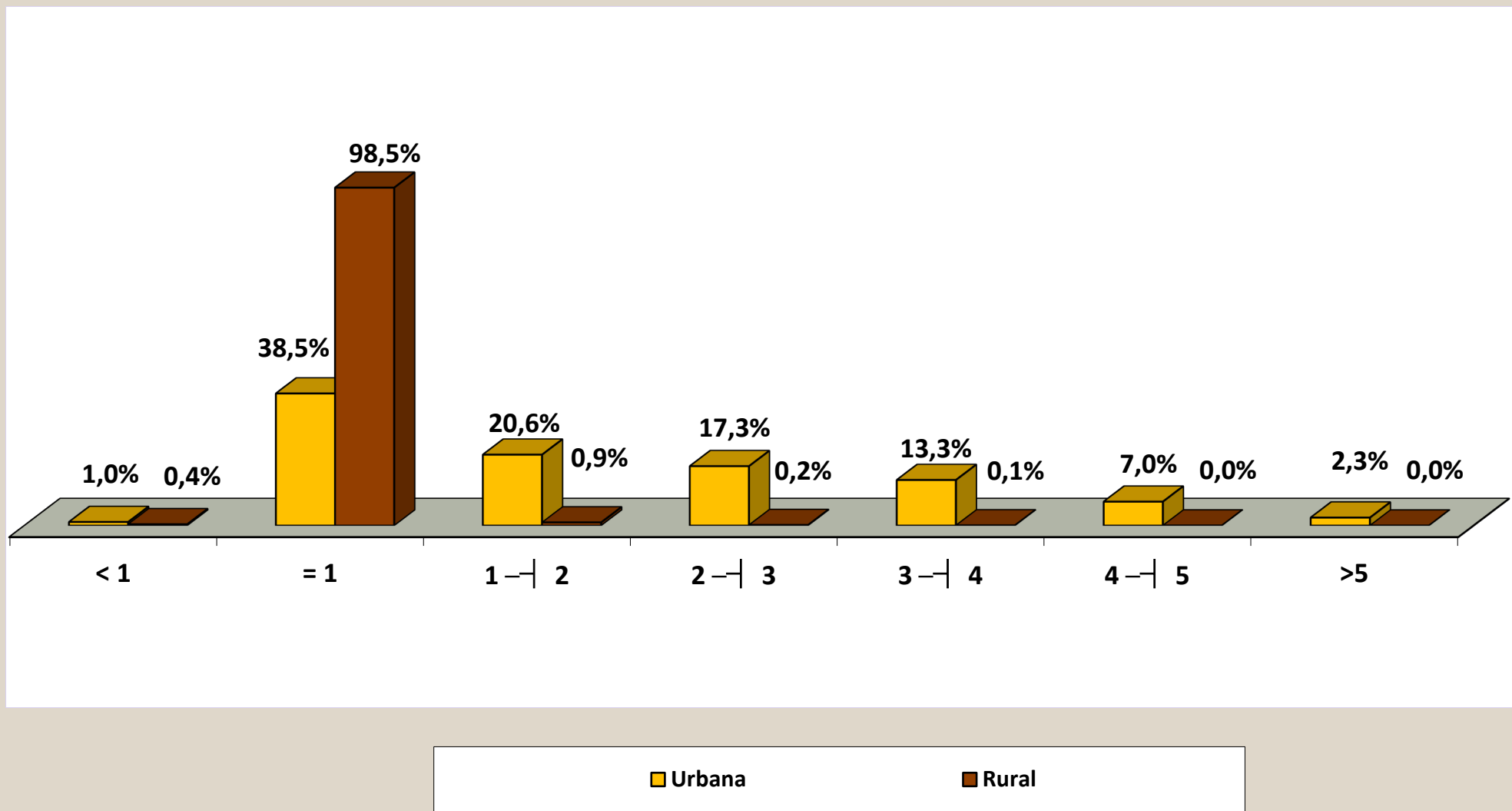

## BENEFICIOS EMITIDOS POR RANGOS DE VALORES SEGÚN LAS UNIDADES DE LA FEDERACIÓN

GRANDE REGIONES Y UNIDADES DE LA FEDERACIÓN	CANTIDAD						VALOR (R\$)					
	Rangos de Valores (En Beneficio Mínimo)						Rangos de Valores (En Beneficio Mínimo)					
	Total	< 1	= 1	1 a 5	5 a 10	> 10	Total	< 1	= 1	1 a 5	5 a 10	> 10
<b>BRASIL</b>	<b>34.173.647</b>	<b>881.402</b>	<b>21.017.905</b>	<b>12.079.707</b>	<b>193.726</b>	<b>907</b>	<b>68.523.817.189</b>	<b>698.072.939</b>	<b>29.677.281.860</b>	<b>36.708.045.949</b>	<b>1.422.239.074</b>	<b>18.177.368</b>
<b>NORTE</b>	<b>1.689.208</b>	<b>37.863</b>	<b>1.329.627</b>	<b>316.438</b>	<b>5.257</b>	<b>23</b>	<b>2.873.335.395</b>	<b>29.370.897</b>	<b>1.877.433.324</b>	<b>927.469.267</b>	<b>38.651.923</b>	<b>409.984</b>
Rondônia	239.699	7.764	191.627	39.644	659	5	386.742.709	6.103.853	270.577.324	105.147.276	4.834.858	79.399
Acre	76.509	2.498	61.793	11.992	226	—	126.140.199	1.803.556	87.251.716	35.430.460	1.654.468	—
Amazonas	283.676	7.152	195.781	79.382	1.358	3	534.353.967	5.933.722	276.442.772	241.950.376	9.979.415	47.682
Roraima	37.229	943	29.399	6.707	180	—	62.968.805	685.190	41.511.388	19.453.543	1.318.684	—
Pará	808.792	13.877	651.260	141.304	2.336	15	1.370.957.746	10.582.836	919.579.120	423.288.785	17.224.103	282.903
Amapá	43.487	1.084	32.756	9.459	188	—	75.877.652	812.163	46.251.472	27.445.588	1.368.429	—
Tocantins	199.816	4.545	167.011	27.950	310	—	316.294.317	3.449.578	235.819.532	74.753.240	2.271.967	—
<b>NORDESTE</b>	<b>8.843.548</b>	<b>184.682</b>	<b>7.186.190</b>	<b>1.447.154</b>	<b>25.297</b>	<b>225</b>	<b>14.764.665.918</b>	<b>135.782.792</b>	<b>10.146.900.280</b>	<b>4.290.114.911</b>	<b>187.350.782</b>	<b>4.517.153</b>
Maranhão	1.078.062	15.717	970.356	90.287	1.689	13	1.655.776.827	11.611.684	1.370.142.672	261.269.294	12.444.674	308.503
Piauí	656.516	9.886	581.104	64.568	948	10	1.019.180.263	7.444.322	820.518.848	184.021.116	7.015.208	180.768
Ceará	1.400.581	29.445	1.178.085	189.711	3.312	28	2.275.573.008	21.553.207	1.663.456.020	565.339.149	24.696.113	528.519
Rio Grande do Norte	543.906	13.784	433.727	94.639	1.734	22	911.450.769	9.854.695	612.422.524	275.862.882	12.858.882	451.785
Paraíba	684.613	18.314	564.601	100.023	1.659	16	1.107.076.669	13.589.050	797.216.612	283.568.645	12.399.417	302.945
Pernambuco	1.324.279	34.341	989.242	295.117	5.516	63	2.347.534.626	25.426.832	1.396.809.704	882.955.811	41.014.252	1.328.028
Alagoas	471.203	9.052	367.067	93.615	1.453	16	802.054.841	6.483.552	518.298.604	266.192.996	10.792.865	286.825
Sergipe	342.754	9.774	261.516	69.947	1.502	15	598.997.208	6.792.191	369.260.592	211.549.432	11.084.962	310.031
Bahia	2.341.634	44.369	1.840.492	449.247	7.484	42	4.047.021.707	33.027.259	2.598.774.704	1.359.355.587	55.044.408	819.748
<b>SUDESTE</b>	<b>15.213.819</b>	<b>390.524</b>	<b>7.535.834</b>	<b>7.165.792</b>	<b>121.211</b>	<b>458</b>	<b>34.234.828.041</b>	<b>314.663.106</b>	<b>10.640.597.608</b>	<b>22.381.822.463</b>	<b>888.656.652</b>	<b>9.088.212</b>
Minas Gerais	3.967.642	74.047	2.657.797	1.218.919	16.772	107	7.536.194.438	55.234.453	3.752.809.364	3.602.923.191	123.199.348	2.028.083
Espírito Santo	663.496	15.541	430.347	213.674	3.918	16	1.297.159.752	11.678.875	607.649.964	648.678.127	28.857.587	295.199
Rio de Janeiro	2.767.579	61.635	1.313.061	1.363.911	28.780	192	6.459.808.021	44.910.799	1.854.042.132	4.343.874.745	213.018.319	3.962.026
São Paulo	7.815.102	239.301	3.134.629	4.369.288	71.741	143	18.941.665.830	202.838.980	4.426.096.148	13.786.346.401	523.581.397	2.802.904
<b>SUL</b>	<b>6.437.684</b>	<b>206.269</b>	<b>3.698.548</b>	<b>2.502.634</b>	<b>30.107</b>	<b>126</b>	<b>12.832.344.691</b>	<b>167.927.740</b>	<b>5.222.349.776</b>	<b>7.219.008.292</b>	<b>220.543.483</b>	<b>2.515.400</b>
Paraná	2.087.591	57.725	1.252.257	768.707	8.869	33	4.072.464.820	46.374.023	1.768.186.884	2.192.320.795	64.902.663	680.455
Santa Catarina	1.644.707	78.691	869.054	689.494	7.435	33	3.305.186.105	66.563.881	1.227.104.248	1.956.314.007	54.580.410	623.558
Rio Grande do Sul	2.705.386	69.853	1.577.237	1.044.433	13.803	60	5.454.693.766	54.989.836	2.227.058.644	3.070.373.490	101.060.410	1.211.386
<b>CENTRO-OESTE</b>	<b>1.989.388</b>	<b>62.064</b>	<b>1.267.706</b>	<b>647.689</b>	<b>11.854</b>	<b>75</b>	<b>3.818.643.145</b>	<b>50.328.403</b>	<b>1.790.000.872</b>	<b>1.889.631.016</b>	<b>87.036.234</b>	<b>1.646.620</b>
Mato Grosso do Sul	385.024	15.345	243.984	124.515	1.169	11	705.123.283	12.739.144	344.505.408	339.039.659	8.618.341	220.731
Mato Grosso	436.608	15.609	300.521	119.323	1.152	3	766.847.376	13.139.764	424.335.652	320.854.945	8.466.955	50.061
Goiás	778.787	20.324	534.537	220.216	3.697	13	1.428.305.998	16.345.743	754.766.244	629.744.962	27.198.808	250.241
Distrito Federal	388.969	10.786	188.664	183.635	5.836	48	918.366.488	8.103.753	266.393.568	599.991.451	42.752.130	1.125.587

Fuentes: INSS / SUB y SINTESE

Nota: el valor total de los créditos de este cuadro es diferente de los valores totales constantes en los cuadros 13, 14, 15, 19 y 20, por presentar los datos referentes al valor bruto del beneficio, no incluyendo otros créditos de naturaleza eventual y los descuentos.



19

## BENEFICIOS EMITIDOS SEGÚN LAS UNIDADES DE LA FEDERACIÓN

GRANDES REGIONES Y UNIDADES DE LA FEDERACIÓN	CANTIDAD						VALOR (EN R\$)						VALOR MEDIANO (R\$)		
	Total	% del total	Variación en Relación al mes anterior (en %)	Clientela		% Rural sobre total	Total	% del total	Variación en Relación al mes anterior (en %)	Clientela		% Rural sobre total	Total	Clientela	
				Urbana	Rural					Urbana	Rural			Urbana	Rural
<b>BRASIL</b>	<b>34.173.638</b>	<b>100,00</b>	<b>-0,14</b>	<b>23.916.741</b>	<b>10.256.897</b>	<b>30,0</b>	<b>59.892.462.075</b>	<b>100,00</b>	<b>-0,20</b>	<b>47.213.126.401</b>	<b>12.679.335.675</b>	<b>21,2</b>	<b>1.752,59</b>	<b>1.974,06</b>	<b>1.236,18</b>
<b>NORTE</b>	<b>1.689.208</b>	<b>4,94</b>	<b>0,23</b>	<b>664.277</b>	<b>1.024.931</b>	<b>60,7</b>	<b>2.368.558.628</b>	<b>3,95</b>	<b>-0,03</b>	<b>1.184.658.989</b>	<b>1.183.899.639</b>	<b>50,0</b>	<b>1.402,17</b>	<b>1.783,38</b>	<b>1.155,10</b>
Rondônia	239.699	0,70	0,34	90.179	149.520	62,4	337.222.960	0,56	0,18	150.496.622	186.726.339	55,4	1.406,86	1.668,87	1.248,84
Acre	76.509	0,22	-0,32	25.098	51.411	67,2	103.681.065	0,17	-0,43	44.509.494	59.171.571	57,1	1.355,15	1.773,43	1.150,95
Amazonas	283.676	0,83	0,36	146.853	136.823	48,2	433.685.034	0,72	0,12	279.677.009	154.008.026	35,5	1.528,80	1.904,47	1.125,60
Roraima	37.229	0,11	0,18	14.651	22.578	60,6	51.035.127	0,09	-0,22	25.192.825	25.842.302	50,6	1.370,84	1.719,53	1.144,58
Pará	808.792	2,37	0,19	299.195	509.597	63,0	1.111.533.644	1,86	-0,17	539.220.212	572.313.432	51,5	1.374,31	1.802,24	1.123,07
Amapá	43.487	0,13	0,13	19.124	24.363	56,0	59.753.489	0,10	0,03	33.039.460	26.714.029	44,7	1.374,05	1.727,64	1.096,50
Tocantins	199.816	0,58	0,37	69.177	130.639	65,4	271.647.308	0,45	0,25	112.523.368	159.123.940	58,6	1.359,49	1.626,60	1.218,04
<b>NORDESTE</b>	<b>8.843.548</b>	<b>25,88</b>	<b>0,08</b>	<b>3.666.927</b>	<b>5.176.621</b>	<b>58,5</b>	<b>12.654.441.226</b>	<b>21,13</b>	<b>-0,05</b>	<b>6.410.216.939</b>	<b>6.244.224.287</b>	<b>49,3</b>	<b>1.430,92</b>	<b>1.748,12</b>	<b>1.206,24</b>
Maranhão	1.078.062	3,15	0,15	216.010	862.052	80,0	1.332.672.408	2,23	-0,07	368.223.404	964.449.004	72,4	1.236,17	1.704,66	1.118,78
Piauí	656.516	1,92	0,10	190.031	466.485	71,1	877.823.839	1,47	-0,11	311.307.791	566.516.047	64,5	1.337,09	1.638,19	1.214,44
Ceará	1.400.581	4,10	0,07	550.220	850.361	60,7	1.961.199.754	3,27	-0,11	930.533.011	1.030.666.743	52,6	1.400,28	1.691,20	1.212,03
Rio Grande do Norte	543.906	1,59	-0,27	260.663	283.243	52,1	775.647.454	1,30	-0,45	435.457.705	340.189.749	43,9	1.426,07	1.670,58	1.201,05
Paraíba	684.613	2,00	-0,31	302.182	382.431	55,9	966.540.270	1,61	-0,34	491.416.943	475.123.326	49,2	1.411,81	1.626,23	1.242,38
Pernambuco	1.324.279	3,88	0,00	700.078	624.201	47,1	2.030.630.456	3,39	-0,08	1.269.494.512	761.135.944	37,5	1.533,39	1.813,36	1.219,38
Alagoas	471.203	1,38	0,59	257.565	213.638	45,3	680.974.224	1,14	0,51	427.158.938	253.815.286	37,3	1.445,18	1.658,45	1.188,06
Sergipe	342.754	1,00	0,21	175.954	166.800	48,7	516.644.019	0,86	0,12	312.184.580	204.459.439	39,6	1.507,33	1.774,24	1.225,78
Bahia	2.341.634	6,85	0,15	1.014.224	1.327.410	56,7	3.512.308.802	5,86	0,08	1.864.440.054	1.647.868.748	46,9	1.499,94	1.838,29	1.241,42
<b>SUDESTE</b>	<b>15.213.819</b>	<b>44,52</b>	<b>0,07</b>	<b>13.325.908</b>	<b>1.887.911</b>	<b>12,4</b>	<b>30.111.492.714</b>	<b>50,28</b>	<b>0,00</b>	<b>27.664.997.902</b>	<b>2.446.494.812</b>	<b>8,1</b>	<b>1.979,22</b>	<b>2.076,03</b>	<b>1.295,87</b>
Minas Gerais	3.967.642	11,61	0,34	2.848.565	1.119.077	28,2	6.661.183.704	11,12	0,29	5.212.840.567	1.448.343.137	21,7	1.678,88	1.829,99	1.294,23
Espírito Santo	663.496	1,94	-0,13	460.603	202.893	30,6	1.146.303.726	1,91	-0,15	884.911.186	261.392.540	22,8	1.727,67	1.921,20	1.288,33
Rio de Janeiro	2.767.579	8,10	-0,30	2.695.024	72.555	2,6	5.645.743.184	9,43	-0,32	5.552.570.306	93.172.878	1,7	2.039,96	2.060,30	1.284,17
São Paulo	7.815.102	22,87	0,08	7.321.716	493.386	6,3	16.658.262.100	27,81	0,00	16.014.675.843	643.586.257	3,9	2.131,55	2.187,28	1.304,43
<b>SUL</b>	<b>6.437.684</b>	<b>18,84</b>	<b>-0,29</b>	<b>4.886.932</b>	<b>1.550.752</b>	<b>24,1</b>	<b>11.440.862.280</b>	<b>19,10</b>	<b>-0,23</b>	<b>9.407.660.200</b>	<b>2.033.202.081</b>	<b>17,8</b>	<b>1.777,17</b>	<b>1.925,06</b>	<b>1.311,11</b>
Paraná	2.087.591	6,11	0,03	1.512.453	575.138	27,6	3.608.452.300	6,02	0,00	2.860.948.443	747.503.857	20,7	1.728,52	1.891,59	1.299,69
Santa Catarina	1.644.707	4,81	-0,36	1.314.281	330.426	20,1	2.958.431.782	4,94	-0,29	2.524.243.629	434.188.153	14,7	1.798,76	1.920,63	1.314,03
Rio Grande do Sul	2.705.386	7,92	-0,50	2.060.198	645.188	23,8	4.873.978.198	8,14	-0,35	4.022.468.128	851.510.070	17,5	1.801,58	1.952,47	1.319,79
<b>CENTRO-OESTE</b>	<b>1.989.379</b>	<b>5,82</b>	<b>-2,50</b>	<b>1.372.697</b>	<b>616.682</b>	<b>31,0</b>	<b>3.317.096.148</b>	<b>5,54</b>	<b>-2,54</b>	<b>2.545.582.252</b>	<b>771.513.896</b>	<b>23,3</b>	<b>1.667,40</b>	<b>1.854,44</b>	<b>1.251,07</b>
Mato Grosso do Sul	385.024	1,13	-7,96	276.312	108.712	28,2	606.045.306	1,01	-8,15	470.275.776	135.769.530	22,4	1.574,05	1.701,97	1.248,89
Mato Grosso	436.608	1,28	-4,89	250.127	186.481	42,7	662.225.307	1,11	-5,56	429.235.974	232.989.333	35,2	1.516,75	1.716,07	1.249,40
Goiás	778.787	2,28	0,19	513.407	265.380	34,1	1.244.213.683	2,08	0,17	910.784.008	333.429.675	26,8	1.597,63	1.774,00	1.256,42
Distrito Federal	388.960	1,14	0,86	332.851	56.109	14,4	804.611.852	1,34	0,49	735.286.494	69.325.358	8,6	2.068,62	2.209,06	1.235,55

Fuentes: INSS / SUB y SINTESE

## VALOR MEDIANO DE BENEFICIOS EMITIDOS, SEGÚN LAS UNIDADES DE LA FEDERACIÓN

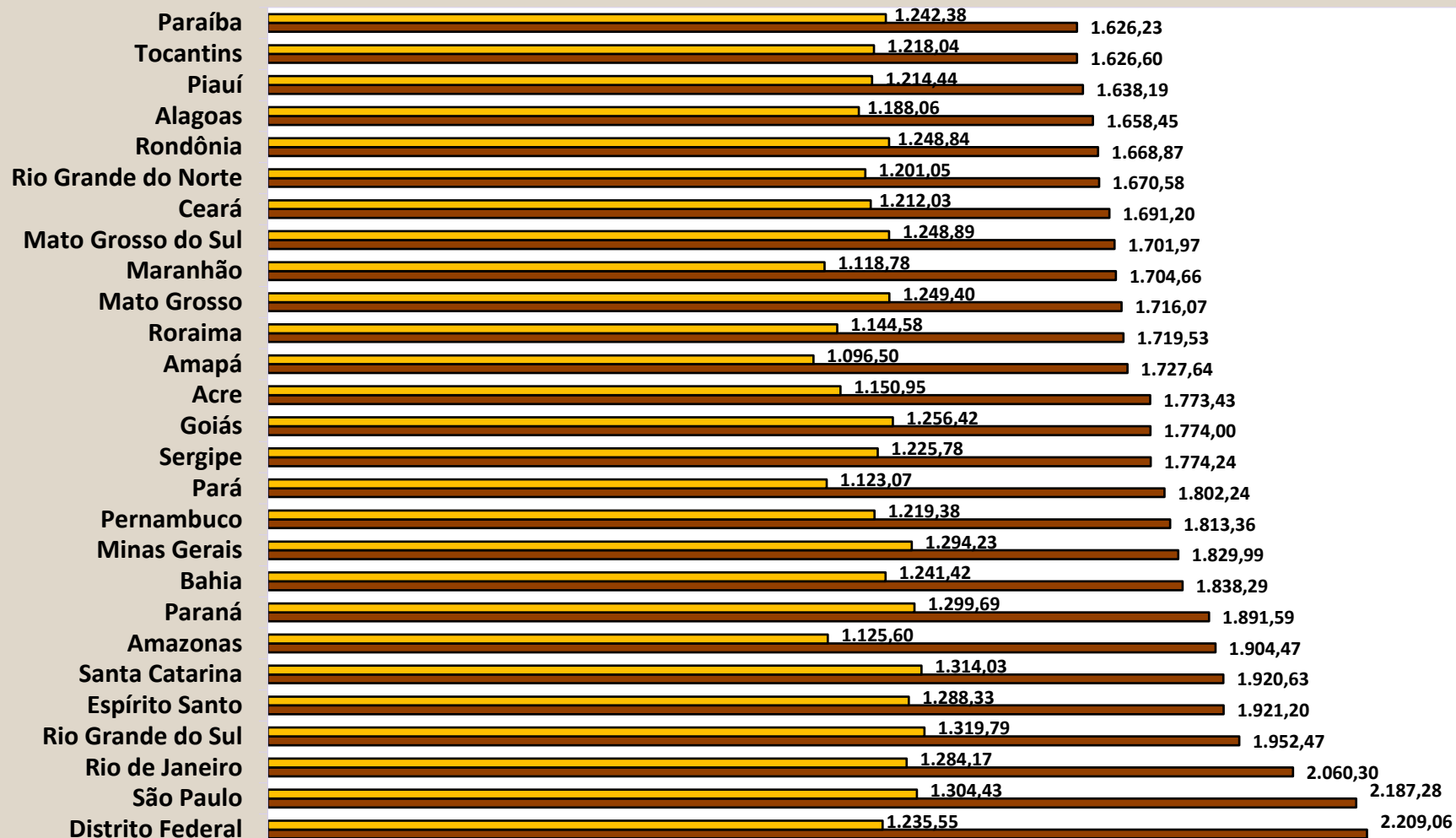

■ Rural

■ Urbana

## DISTRIBUCIÓN DE LA CANTIDAD DE BENEFICIOS EMITIDOS, SEGÚN LAS GRANDES REGIONES

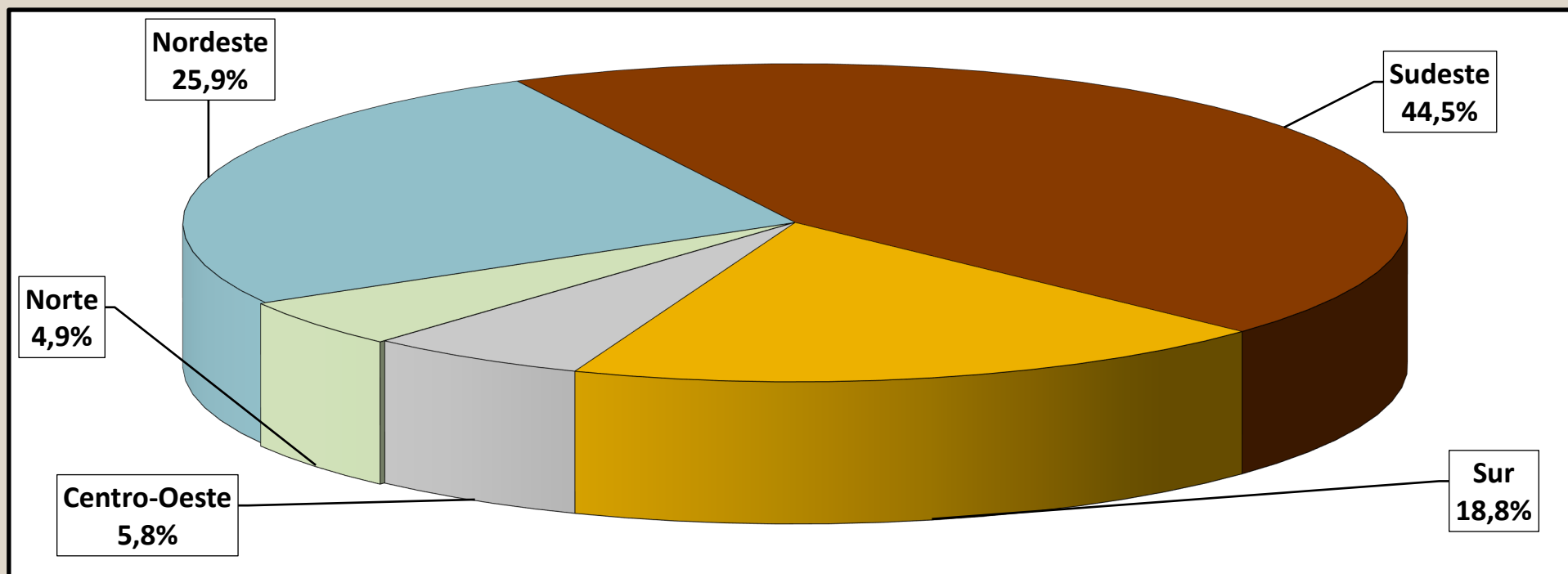

# DISTRIBUCIÓN DEL VALOR DE BENEFICIOS EMITIDOS, SEGÚN LAS GRANDES REGIONES

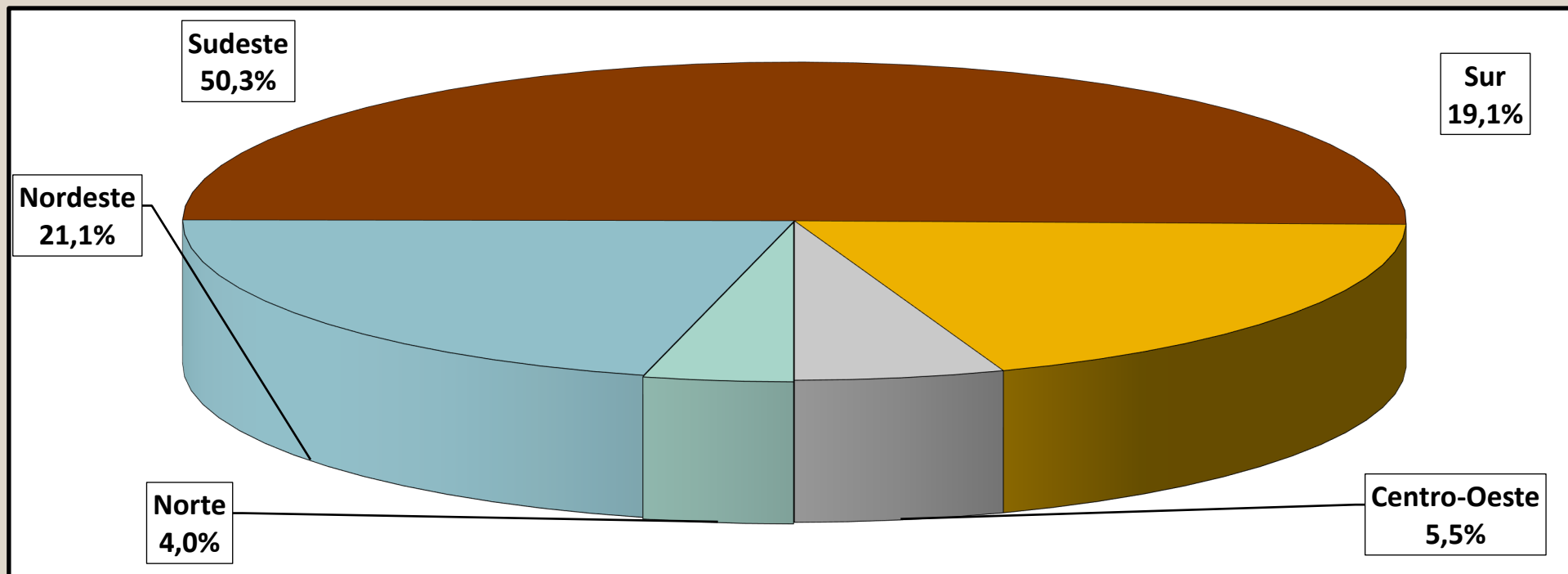

20

## BENEFICIOS EMITIDOS SEGÚN LAS ESPECIES

## BENEFICIOS DEL RGPS

(continúa)

COD.	ESPECIES DE BENEFICIOS	CANTIDAD			VALOR (R\$)			VALOR MEDIANO (R\$)		
		Total	Clientela		Total	Clientela		Total	Clientela	
			Urbana	Rural		Urbana	Rural		Urbana	Rural
<b>JUBILACIÓN POR EDAD</b>										
07	Jubilación por edad del trabajador rural	29.265	–	29.265	40.796.997	–	40.796.997	1.394,05	–	1.394,05
08	Jubilación por edad del empleador rural	428	–	428	609.098	–	609.098	1.423,13	–	1.423,13
41	Jubilación por edad	12.963.694	5.889.872	7.073.822	18.223.960.856	9.482.491.611	8.741.469.245	1.405,77	1.609,97	1.235,75
52	Retirement by age (Former Basic Plan) (*)	–	–	–	–	–	–	–	–	–
78	Jubilación por edad del ex combatiente marítimo (Ley 1.756/52)	–	–	–	–	–	–	–	–	–
81	Jubilación Obligatoria por Edad (Ex-SASSE)	–	–	–	–	–	–	–	–	–
<b>Total de Jubilaciones por Edad</b>		<b>12.993.387</b>	<b>5.889.872</b>	<b>7.103.515</b>	<b>18.265.366.951</b>	<b>9.482.491.611</b>	<b>8.782.875.340</b>	<b>1.405,74</b>	<b>1.609,97</b>	<b>1.236,41</b>
<b>JUBILACIÓN POR INVALIDEZ</b>										
04	Jubilación por discapacidad de los trabajadores rurales	52.142	–	52.142	66.483.467	–	66.483.467	1.275,05	–	1.275,05
06	Jubilación por invalidez del empleador rural	477	–	477	687.339	–	687.339	1.440,96	–	1.440,96
32	Jubilación por invalidez previsional	3.198.282	2.794.401	403.881	5.171.640.668	4.681.140.204	490.500.464	1.617,01	1.675,19	1.214,47
33	Jubilación por invalidez de Aeronáutica	28	28	–	98.125	98.125	–	3.504,46	3.504,46	–
34	Jubilación por invalidez del ex combatiente marítimo (Ley 1.756/52)	1	1	–	1.836	1.836	–	1.835,60	1.835,60	–
51	Jubilación por invalidez (Extinto Plano Básico)	28	28	–	35.715	35.715	–	1.275,53	1.275,53	–
83	Jubilación por Invalidez (Ex – SASSE)	18	18	–	60.093	60.093	–	3.338,49	3.338,49	–
<b>Total de Jubilaciones por Invalidez</b>		<b>3.250.976</b>	<b>2.794.476</b>	<b>456.500</b>	<b>5.239.007.242</b>	<b>4.681.335.972</b>	<b>557.671.270</b>	<b>1.611,52</b>	<b>1.675,21</b>	<b>1.221,62</b>
<b>JUBILACIÓN POR TIEMPO DE CONTRIBUCIÓN</b>										
42	Jub. Por tiempo de contribución	6.374.616	6.348.279	26.337	16.860.014.762	16.818.623.993	41.390.769	2.644,87	2.649,32	1.571,58
43	Jub. Por tiempo de contribución del ex combatiente	69	69	–	489.574	489.574	–	7.095,28	7.095,28	–
44	Jub. Por tiempo de contribución de aeronauta	250	250	–	1.331.055	1.331.055	–	5.324,22	5.324,22	–
45	Jub. Por tiempo de contribución del periodista profesional	192	192	–	825.708	825.708	–	4.300,56	4.300,56	–
46	Jub. Por tiempo de contribución especial	437.722	437.722	–	1.603.393.434	1.603.393.434	–	3.663,04	3.663,04	–
49	Jub. Por tiempo de contribución ordinaria	2	2	–	3.313	3.313	–	1.656,58	1.656,58	–
57	Jub. Por tiempo de contribución del profesor (Emenda Const. 18/81)	172.200	172.200	–	452.254.592	452.254.592	–	2.626,33	2.626,33	–
72	Jub. Por tiempo de contribución del combatiente marítimo (Ley 1.756/52)	4	4	–	37.187	37.187	–	9.296,76	9.296,76	–
82	Jub. Por tiempo de contribución (Ex SASSE)	33	33	–	412.385	412.385	–	12.496,50	12.496,50	–
<b>Total de Jubilaciones por Tiempo de Contribución</b>		<b>6.985.088</b>	<b>6.958.751</b>	<b>26.337</b>	<b>18.918.762.010</b>	<b>18.877.371.241</b>	<b>41.390.769</b>	<b>2.708,45</b>	<b>2.712,75</b>	<b>1.571,58</b>

Fuentes: INSS / SUB y SINTESE

(continuación)

COD.	ESPECIES DE BENEFICIOS	CANTIDAD			VALOR (R\$)			VALOR MEDIANO (R\$)		
		Total	Clientela		Total	Clientela		Total	Clientela	
			Urbana	Rural		Urbana	Rural		Urbana	Rural
<b>PENSIONES POR MUERTE</b>										
01	Pensión por muerte del trabajador rural	271.312	–	271.312	339.293.198	–	339.293.198	1.250,56	–	1.250,56
03	Pensión por muerte del empleador rural	5.175	–	5.175	7.153.502	–	7.153.502	1.382,32	–	1.382,32
21	Pensión por muerte previsional	8.101.569	5.937.207	2.164.362	13.025.267.541	10.363.504.460	2.661.763.080	1.607,75	1.745,52	1.229,81
23	Pensión por muerte del ex combatiente	3.015	3.015	–	12.690.238	12.690.238	–	4.209,03	4.209,03	–
27	Pensión por muerte del servidor público federal con dupla jubilación	686	686	–	1.045.958	1.045.958	–	1.524,72	1.524,72	–
28	Pensión por muerte del Régimen General (Decreto 20.465/31)	623	623	–	767.764	767.764	–	1.232,37	1.232,37	–
29	Pensión por muerte del ex combatiente marítimo (Ley 1.756/52)	538	538	–	2.729.754	2.729.754	–	5.073,89	5.073,89	–
55	Pensión por muerte (Extinto Plano Básico)	203	203	–	258.715	258.715	–	1.274,46	1.274,46	–
84	Pensión por muerte (Ex SASSE)	465	465	–	2.370.219	2.370.219	–	5.097,25	5.097,25	–
<b>Total de Pensiones por Muerte</b>		<b>8.383.586</b>	<b>5.942.737</b>	<b>2.440.849</b>	<b>13.391.576.889</b>	<b>10.383.367.109</b>	<b>3.008.209.780</b>	<b>1.597,36</b>	<b>1.747,24</b>	<b>1.232,44</b>
<b>AUXILIOS</b>										
13	Auxilio enfermedad del trabajador rural	4	–	4	5.648	–	5.648	1.412,00	–	1.412,00
15	Imprisonment benefit of rural worker	–	–	–	–	–	–	–	–	–
25	Auxilio reclusión	13.616	12.405	1.211	19.135.174	17.525.560	1.609.614	1.405,34	1.412,78	1.329,16
31	Auxilio enfermedad previdenciara	1.452.490	1.286.448	166.042	2.470.295.512	2.242.125.054	228.170.457	1.700,73	1.742,88	1.374,17
36	Auxilio accidente	182.824	157.308	25.516	183.999.699	165.879.717	18.119.982	1.006,43	1.054,49	710,14
50	Sickness Benefit (Former Basic Plan) (*)	–	–	–	–	–	–	–	–	–
<b>Total de Auxilios</b>		<b>1.648.934</b>	<b>1.456.161</b>	<b>192.773</b>	<b>2.673.436.033</b>	<b>2.425.530.331</b>	<b>247.905.702</b>	<b>1.621,31</b>	<b>1.665,70</b>	<b>1.286,00</b>
<b>BENEFICIOS ACCIDENTARIOS</b>										
02	Pensión por muerte por accidente de trabajo del trabajador rural	1.600	–	1.600	1.930.235	–	1.930.235	1.206,40	–	1.206,40
05	Jub. Por invalidez por accidente de trab. del trabajador rural	2.068	–	2.068	2.442.137	–	2.442.137	1.180,92	–	1.180,92
10	Auxilio enfermedad por accidente de trabajo del trabajador rural	1	–	1	1.412	–	1.412	1.412,00	–	1.412,00
91	Auxilio enfermedad por accidente del trabajo	99.009	96.440	2.569	203.083.945	199.523.657	3.560.287	2.051,17	2.068,89	1.385,87
92	Jubilación por invalidez por accidente de trabajo	205.443	194.989	10.454	412.001.875	399.256.086	12.745.789	2.005,43	2.047,58	1.219,23
93	Pensión por muerte por accidente de trabajo	92.390	90.769	1.621	164.581.164	162.550.841	2.030.323	1.781,37	1.790,82	1.252,51
94	Auxilio accidente por accidente de trabajo	400.148	391.013	9.135	486.665.009	480.170.880	6.494.130	1.216,21	1.228,02	710,91
95	Auxilio suplementar por accidente de trabajo	19.898	19.898	–	7.211.236	7.211.236	–	362,41	362,41	–
<b>Total de beneficios Accidentarios</b>		<b>820.557</b>	<b>793.109</b>	<b>27.448</b>	<b>1.277.917.012</b>	<b>1.248.712.700</b>	<b>29.204.313</b>	<b>1.557,38</b>	<b>1.574,45</b>	<b>1.063,99</b>
<b>ESPECIES DIVERSAS</b>										
47	Abono de permanencia en servicio 25%	2	2	–	3.023	3.023	–	1.511,42	1.511,42	–
48	Abono de permanencia en servicio 20%	28	28	–	39.247	39.247	–	1.401,68	1.401,68	–
68	Special Lump Sum	–	–	–	–	–	–	–	–	–
79	Abono de supervisor jubilado por la autarquía empleadora (Ley 1.756/52)	6	6	–	901	901	–	150,16	150,16	–
80	Salario maternidad	91.083	81.607	9.476	126.352.769	114.274.267	12.078.502	1.387,23	1.400,30	1.274,64
<b>Total de Especies Diversas</b>		<b>91.119</b>	<b>81.643</b>	<b>9.476</b>	<b>126.395.939</b>	<b>114.317.438</b>	<b>12.078.502</b>	<b>1.387,15</b>	<b>1.400,21</b>	<b>1.274,64</b>
<b>TOTAL DE BENEFICIOS DEL RGPS</b>		<b>34.173.647</b>	<b>23.916.749</b>	<b>10.256.898</b>	<b>59.892.462.075</b>	<b>47.213.126.401</b>	<b>12.679.335.675</b>	<b>1.752,59</b>	<b>1.974,06</b>	<b>1.236,18</b>

Fuentes: DATAPREV / SUB y SINTESE.

## BENEFICIOS ASISTENCIALES

(conclusión)

COD.	ESPECIES DE BENEFICIOS	CANTIDAD			VALOR (R\$)			VALOR MEDIANO (R\$)		
		Total	Clientela		Total	Clientela		Total	Clientela	
			Urbana	Rural		Urbana	Rural		Urbana	Rural
11	Ingreso mensual vitalicia por invalidez del trab. rural (Ley 6.179/74)	20.837	–	20.837	27.933.093	–	27.933.093	1.340,55	–	1.340,55
12	Ingreso mensual vitalicia por edad del trab. rural (Ley 6.179/74)	1.083	–	1.083	1.528.772	–	1.528.772	1.411,61	–	1.411,61
16	Auxilio del gobierno federal	15	15	–	9.000	9.000	–	600,00	600,00	–
30	Ingreso Mensual vitalicia por invalidez (Ley 6.179/74)	672	672	–	432.253	432.253	–	643,23	643,23	–
40	Ingreso vitalicia por edad (Ley 6.179/74)	31.371	26.215	5.156	41.772.633	34.945.308	6.827.325	1.331,57	1.333,03	1.324,15
87	Amparo asistencial al portador de deficiencia (LOAS)	1.845	1.348	497	2.603.304	1.901.540	701.764	1.411,01	1.410,64	1.412,00
88	Amparo asistencial al anciano (LOAS)	3.477.597	3.477.597	–	4.170.111.621	4.170.111.621	–	1.199,14	1.199,14	–
<b>TOTAL DE BENEFICIOS ASISTENCIALES</b>		<b>2.710.858</b>	<b>2.710.858</b>	<b>–</b>	<b>3.463.498.240</b>	<b>3.463.498.240</b>	<b>–</b>	<b>1.277,64</b>	<b>1.277,64</b>	<b>–</b>

Fuentes: DATAPREV / SUB y SINTESE.

## BENEFICIOS DE LA LEGISLACIÓN ESPECÍFICA - BLE

COD.	ESPECIES DE BENEFICIOS	CANTIDAD			VALOR (R\$)			VALOR MEDIANO (R\$)		
		Total	Clientela		Total	Clientela		Total	Clientela	
			Urbana	Rural		Urbana	Rural		Urbana	Rural
22	Pensión por muerte estatutaria	–	Urbana	Rural	–	Urbana	Rural	–	Urbana	Rural
26	Pensión especial (Ley 593/48)	547	547	–	727.151	727.151	–	1.329,34	1.329,34	–
37	Jubilación de extra numerario de la Unión	493	493	–	691.308	691.308	–	1.402,25	1.402,25	–
38	Jubilación de la extinta CAPIN	5	5	–	7.065	7.065	–	1.413,00	1.413,00	–
54	Pensión especial vitalicia (Ley 9.793/99)	1	1	–	1.412	1.412	–	1.412,00	1.412,00	–
56	Pensión men. vitalicia por síndrome de talidomida (Ley 7.070/82)	10	10	–	39.173	39.173	–	3.917,26	3.917,26	–
58	Jubilación excepcional del amnistiado (Ley 6.683/79)	1.249	1.249	–	6.037.199	6.037.199	–	4.833,63	4.833,63	–
59	Pensión por muerte excepcional del amnistiado (Ley 6.683/79)	110	110	–	1.409.675	1.409.675	–	12.815,22	12.815,22	–
60	Pensión mensual especial vitalicia (Ley 10.923/2004)	390	390	–	4.542.620	4.542.620	–	11.647,74	11.647,74	–
76	Family benefit of former Train Company RFFSA (Decree-Law 956/69)	778	778	–	921.200	921.200	–	1.184,06	1.184,06	–
85	Pensión mensual vitalicia del cauchero (Ley 7.986/89)	–	–	–	–	–	–	–	–	–
86	Pensión mensual vitalicia del dep del cauchero (Ley 7.986/89)	1.399	1.399	–	3.917.317	3.917.317	–	2.800,08	2.800,08	–
89	Pensión especial para las víctimas de hemodiálisis Caruaru	4.819	4.819	–	13.503.616	13.503.616	–	2.802,16	2.802,16	–
96	Pensión especial a las personas afectadas por lepra (Ley 11.520/2007)	44	44	–	50.655	50.655	–	1.151,24	1.151,24	–
<b>TOTAL DE BENEFICIOS DE LA LEGISLACIÓN ESPECÍFICA</b>		<b>4.092</b>	<b>4.092</b>	<b>–</b>	<b>6.846.376</b>	<b>6.846.376</b>	<b>–</b>	<b>1.673,11</b>	<b>1.673,11</b>	<b>–</b>

Fuentes: DATAPREV / SUB y SINTESE.

## DISTRIBUCIÓN DE LA CANTIDAD DE BENEFICIOS EMITIDOS SEGÚN LOS GRUPOS DE ESPECIES (% DEL TOTAL)

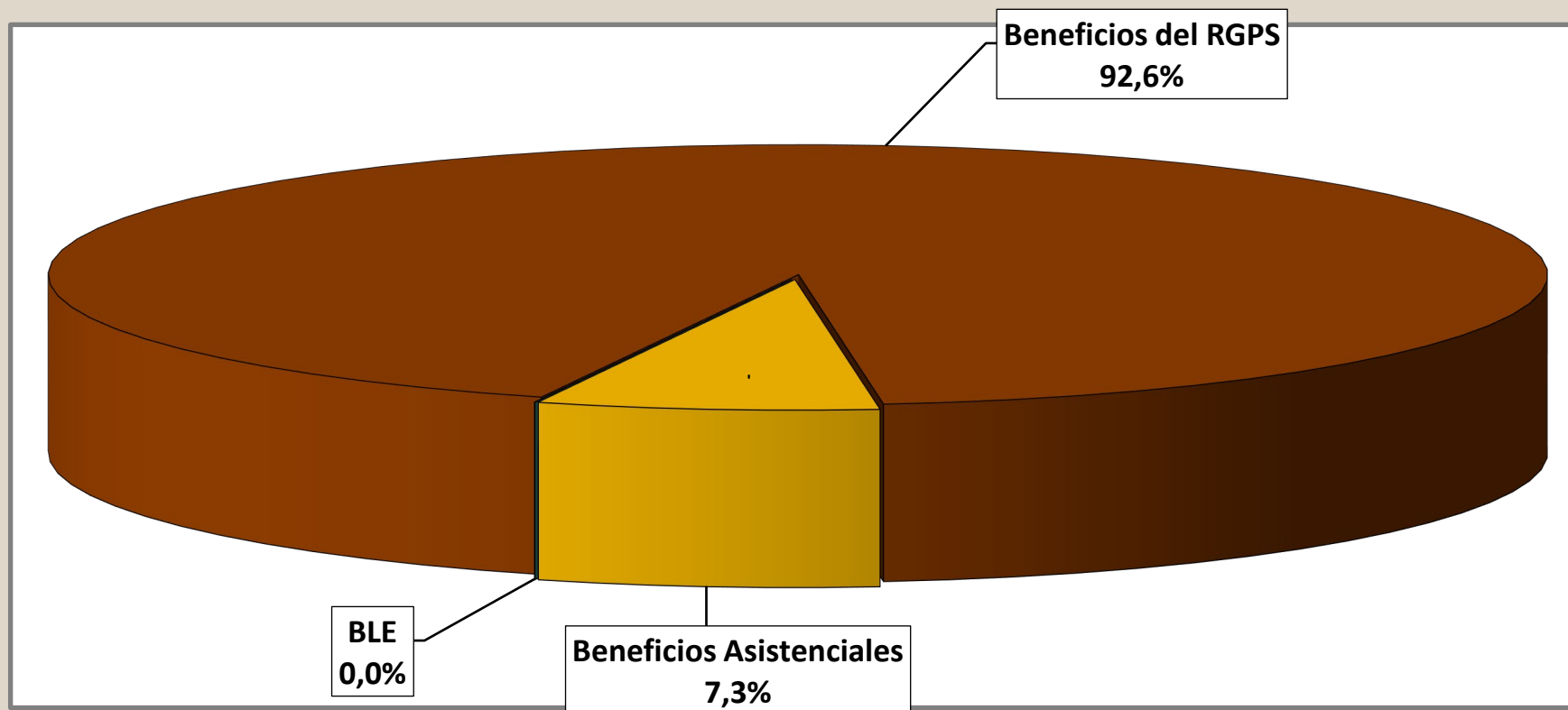



## DISTRIBUCIÓN DEL VALOR DE BENEFICIOS EMITIDOS SEGÚN LOS GRUPOS DE ESPECIES (% DEL TOTAL)

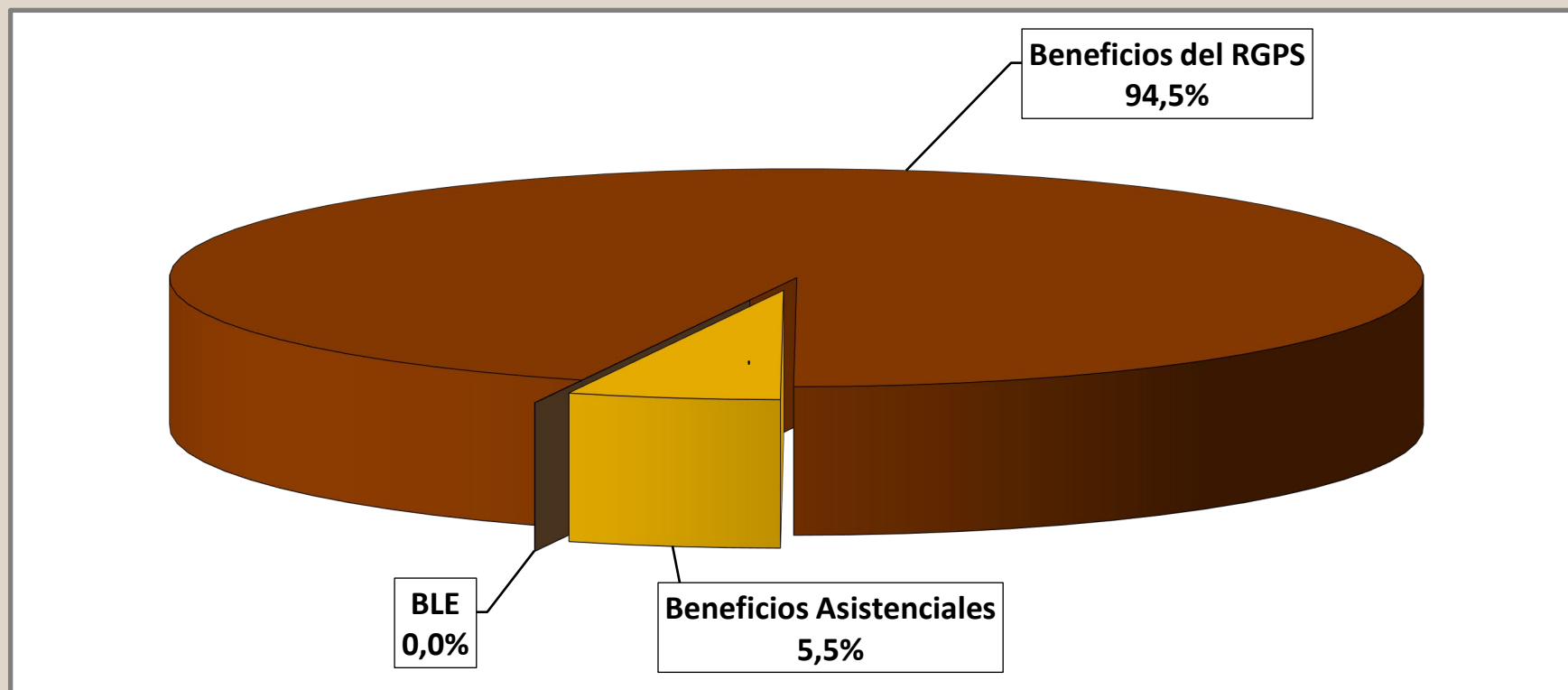

## DISTRIBUCIÓN DE LA CANTIDAD DE BENEFICIOS ACCIDENTARIOS EMITIDOS SEGÚN LOS GRUPOS DE ESPECIES

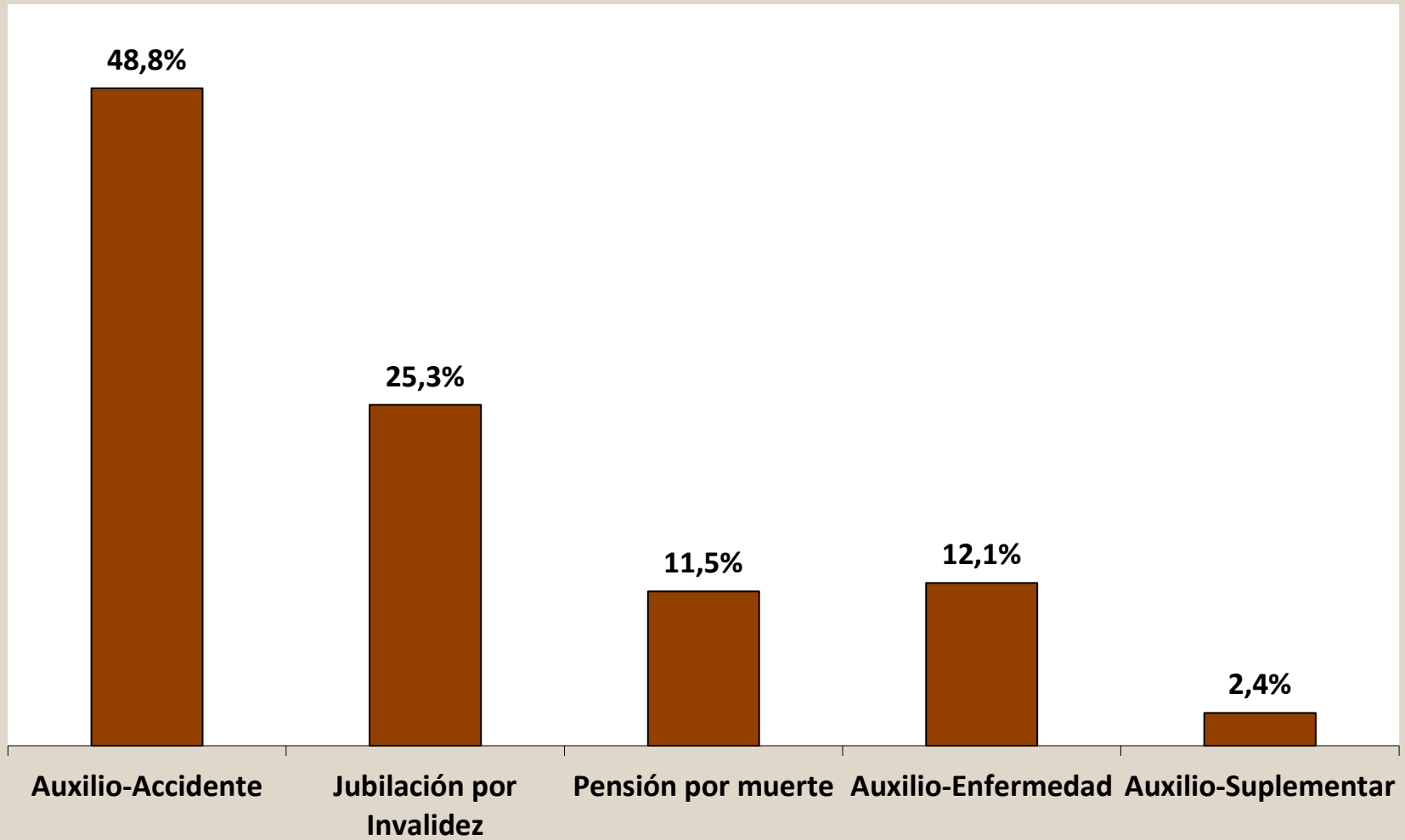

## DISTRIBUCIÓN DE LA CANTIDAD DE BENEFICIOS ACCIDENTARIOS EMITIDOS SEGÚN LOS GRUPOS DE ESPECIES

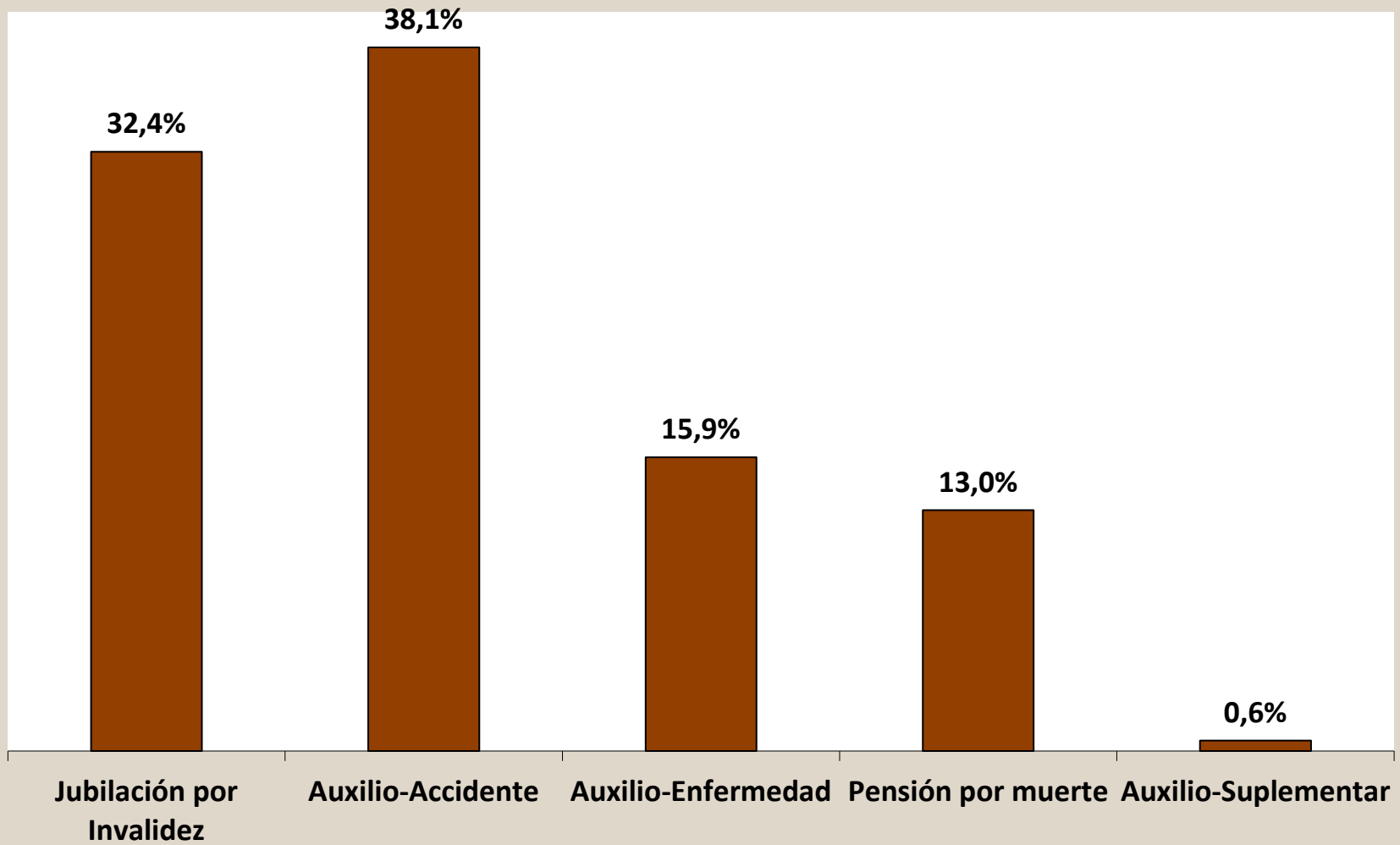

21

## BENEFICIOS CESADOS SEGÚN LOS GRUPOS DE ESPECIES - SEPTIEMBRE/24

GRUPOS DE ESPECIES	CANTIDAD							VALOR (R\$)							VALOR MEDIANO (R\$)		
	Total	% del total	% del grupo	% del sub grupo	Variación en Relación al mes anterior (en %)	Clientela		Total	% del total	% del grupo	% del sub grupo	Variación en Relación al mes anterior (en %)	Clientela		Total	Clientela	
						Urbana	Rural						Urbana	Rural		Urbana	Rural
<b>TOTAL</b>	<b>663.717</b>	<b>100,00</b>			<b>-23,80</b>	<b>572.169</b>	<b>91.548</b>	<b>1.189.103.273</b>	<b>100,00</b>			<b>-23,38</b>	<b>1.065.151.016</b>	<b>123.952.257</b>	<b>1.791,58</b>	<b>1.861,60</b>	<b>1.353,96</b>
<b>BENEFICIOS DEL RGPS</b>	<b>643.751</b>	<b>96,99</b>	<b>100,00</b>		<b>-23,97</b>	<b>552.402</b>	<b>91.349</b>	<b>1.160.844.231</b>	<b>97,62</b>	<b>100,00</b>		<b>-23,50</b>	<b>1.037.172.962</b>	<b>123.671.269</b>	<b>1.803,25</b>	<b>1.877,57</b>	<b>1.353,83</b>
<b>Previsionales</b>	<b>611.625</b>	<b>92,15</b>	<b>95,01</b>	<b>100,00</b>	<b>-23,83</b>	<b>520.806</b>	<b>90.819</b>	<b>1.094.457.145</b>	<b>92,04</b>	<b>94,28</b>	<b>100,00</b>	<b>-23,34</b>	<b>971.488.119</b>	<b>122.969.025</b>	<b>1.789,43</b>	<b>1.865,36</b>	<b>1.354,00</b>
Jubilados	58.071	8,75	9,02	9,49	-20,83	38.912	19.159	108.010.761	9,08	9,30	9,87	-20,27	81.413.115	26.597.647	1.859,98	2.092,24	1.388,26
Edad	32.380	4,88	5,03	5,29	-20,41	14.719	17.661	47.624.505	4,01	4,10	4,35	-19,15	23.122.946	24.501.559	1.470,80	1.570,96	1.387,33
Invalidez	11.766	1,77	1,83	1,92	-20,90	10.336	1.430	19.972.607	1,68	1,72	1,82	-20,83	17.986.253	1.986.354	1.697,48	1.740,16	1.389,06
Tiempo de Contribución	13.925	2,10	2,16	2,28	-21,72	13.857	68	40.413.650	3,40	3,48	3,69	-21,30	40.303.916	109.734	2.902,24	2.908,56	1.613,73
Pensiones por Muerte	29.144	4,39	4,53	4,77	-19,09	20.025	9.119	43.879.701	3,69	3,78	4,01	-19,38	31.462.324	12.417.376	1.505,62	1.571,15	1.361,70
Auxilios	458.197	69,03	71,18	74,91	-25,71	426.443	31.754	847.292.113	71,25	72,99	77,42	-24,92	802.674.969	44.617.144	1.849,19	1.882,26	1.405,09
Enfermedad	457.401	68,92	71,05	74,78	-25,72	425.772	31.629	846.415.581	71,18	72,91	77,34	-24,92	801.896.992	44.518.589	1.850,49	1.883,40	1.407,52
Accidente	415	0,06	0,06	0,07	-19,10	309	106	401.168	0,03	0,03	0,04	-19,12	329.442	71.727	966,67	1.066,15	676,67
Reclusión	381	0,06	0,06	0,06	-19,11	362	19	475.363	0,04	0,04	0,04	-21,94	448.535	26.828	1.247,67	1.239,05	1.412,00
Salario-Maternidad	66.212	9,98	10,29	10,83	-13,74	35.425	30.787	95.274.160	8,01	8,21	8,71	-12,80	55.937.301	39.336.859	1.438,93	1.579,03	1.277,71
Abono de perman. en Serv. 20%	1	0,00	0,00	0,00	-	1	-	409	0,00	0,00	0,00	-	409	-	409,48	409,48	-
<b>Accidentarios</b>	<b>32.126</b>	<b>4,84</b>	<b>4,99</b>	<b>100,00</b>	<b>-26,59</b>	<b>31.596</b>	<b>530</b>	<b>66.387.086</b>	<b>5,58</b>	<b>5,72</b>	<b>100,00</b>	<b>-26,09</b>	<b>65.684.842</b>	<b>702.244</b>	<b>2.066,46</b>	<b>2.078,90</b>	<b>1.324,99</b>
Jubilación por Invalidez	500	0,08	0,08	1,56	-18,70	475	25.000	1.054.556	0,09	0,09	1,59	-21,59	1.018.838	35.718	2.109,11	2.144,92	1.428,73
Pensión por muerte	226	0,03	0,04	0,70	-14,07	220	6	361.802	0,03	0,03	0,54	-16,92	354.270	7.531	1.600,89	1.610,32	1.255,24
Auxilio-Enfermedad	30.024	4,52	4,66	93,46	-27,27	29.578	446	63.478.335	5,34	5,47	95,62	-26,50	62.853.181	625.154	2.114,25	2.125,00	1.401,69
Auxilio-Accidente	1.246	0,19	0,19	3,88	-12,44	1.193	53	1.462.931	0,12	0,13	2,20	-10,88	1.429.091	33.840	1.174,10	1.197,90	638,49
Auxilio-Suplementar	130	0,02	0,02	0,40	-27,37	130	-	29.462	0,00	0,00	0,04	-30,86	29.462	-	226,63	226,63	-
<b>BENEFICIOS ASISTENCIALES</b>	<b>19.883</b>	<b>3,00</b>	<b>100,00</b>		<b>-18,10</b>	<b>19.684</b>	<b>199</b>	<b>28.026.933</b>	<b>2,36</b>	<b>100,00</b>		<b>-18,09</b>	<b>27.745.945</b>	<b>280.988</b>	<b>1.409,59</b>	<b>1.409,57</b>	<b>1.412,00</b>
Amparos Asistenciales (LOAS)	19.461	2,93	97,88	100,00	-18,03	19.461	-	27.431.381	2,31	97,88	100,00	-18,02	27.431.381	-	1.409,56	1.409,56	-
Anciano	11.787	1,78	59,28	60,57	-16,47	11.787	-	16.631.705	1,40	59,34	60,63	-16,47	16.631.705	-	1.411,02	1.411,02	-
Portador de Deficiencia	7.674	1,16	38,60	39,43	-20,33	7.674	-	10.799.676	0,91	38,53	39,37	-20,31	10.799.676	-	1.407,31	1.407,31	-
Anticipación de bpc	0	0,00	0,00	0,00	-	0	-	0	0,00	0,00	0,00	-	0	-	0,00	0,00	-
Rentas Mensuales Vitalicias (RMV)	422	0,06	2,12	100,00	-20,97	223	199	595.552	0,05	2,12	100,00	-20,97	314.564	280.988	1.411,26	1.410,60	1.412,00
Anciano	52	0,01	0,26	12,32	-25,71	28	24	73.424	0,01	0,26	12,33	-25,71	39.536	33.888	1.412,00	1.412,00	1.412,00
Portador de Deficiencia	370	0,06	1,86	87,68	-20,26	195	175	522.128	0,04	1,86	87,67	-20,26	275.028	247.100	1.411,16	1.410,40	1.412,00
<b>BENEFICIOS DE LA LEGISLACIÓN ESPECÍFICA (BLE) <sup>(1)</sup></b>	<b>83</b>	<b>0,01</b>			<b>-7,78</b>	<b>83</b>	<b>-</b>	<b>232.110</b>	<b>0,02</b>			<b>-12,66</b>	<b>232.110</b>	<b>-</b>	<b>2.796,50</b>	<b>2.796,50</b>	<b>-</b>

Fuentes: INSS / SUB y SINTESE

(1) Incluye las siguientes especies: 22 pensión por muerte estatutaria; 26 - Pensión especial (Ley N° 593/48), 37 - Jubilación de extra numerario de la Unión; 38 Jubilación de la extinta CAPIN; 56 - Pensiones mensual de por vida por el síndrome de talidomida;

58 - Jubilación excepcional de amnistía; 59 - Pensión por muerte excepcional del amnistiado; 76 - Salario-Familia estatutaria del RFFSA; 85 - pensión mensual vitalicia del cauchero; 86 - pensión mensual vitalicia del dependiente del cauchero; 89 - pensión especial para las víctimas de hemodiálisis Caruaru; 96 - pensión especial a las personas afectadas por lepra. Excluyendo el BLE adicional

GRANDE REGIONES Y UNIDADES DE LA FEDERACIÓN	BENEFICIOS CESADOS						BENEFICIOS SUSPENDIDOS		
	Cantidad			Valor			Cantidad	% del total	Variación en Relación al mes anterior (%)
	Total	% del total	Variación en Relación al mes anterior (%)	Total (R\$)	% del total	Variación en Relación al mes anterior (%)			
<b>BRASIL</b>	<b>663.717</b>	<b>100,00</b>	<b>-23,80</b>	<b>1.189.103.273</b>	<b>100,00</b>	<b>-23,38</b>	<b>29.297</b>	<b>100,00</b>	<b>-12,85</b>
<b>NORTE</b>	<b>33.062</b>	<b>4,98</b>	<b>-28,47</b>	<b>52.509.809</b>	<b>4,42</b>	<b>-29,29</b>	<b>2.334</b>	<b>7,97</b>	<b>-10,40</b>
Rondônia	3.680	0,55	-46,99	6.018.869	0,51	-46,23	302	1,03	-29,11
Acre	2.708	0,41	10,71	4.052.277	0,34	4,96	163	0,56	7,24
Amazonas	7.941	1,20	-18,33	12.359.051	1,04	-23,28	420	1,43	-2,78
Roraima	981	0,15	-18,52	1.591.732	0,13	-21,16	112	0,38	43,59
Pará	13.544	2,04	-30,06	21.859.364	1,84	-29,21	1.040	3,55	-14,40
Amapá	1.237	0,19	-40,64	1.836.822	0,15	-39,17	151	0,52	11,85
Tocantins	2.971	0,45	-33,30	4.791.695	0,40	-33,27	146	0,50	-12,57
<b>NORDESTE</b>	<b>120.882</b>	<b>18,21</b>	<b>-33,65</b>	<b>190.032.637</b>	<b>15,98</b>	<b>-33,82</b>	<b>8.132</b>	<b>27,76</b>	<b>-15,56</b>
Maranhão	13.192	1,99	-36,61	19.176.447	1,61	-39,20	981	3,35	-30,47
Piauí	9.095	1,37	-40,98	13.858.025	1,17	-40,51	415	1,42	-13,90
Ceará	17.516	2,64	-34,95	27.488.571	2,31	-34,93	1.547	5,28	-7,20
Rio Grande do Norte	9.382	1,41	-27,26	14.956.078	1,26	-27,03	542	1,85	17,57
Paraíba	13.225	1,99	-19,03	20.858.741	1,75	-18,28	511	1,74	-12,65
Pernambuco	17.833	2,69	-35,96	28.844.352	2,43	-36,08	1.562	5,33	-15,48
Alagoas	5.933	0,89	-44,27	9.229.079	0,78	-43,93	411	1,40	-41,62
Sergipe	4.872	0,73	-32,49	7.778.671	0,65	-32,55	299	1,02	-17,17
Bahía	29.834	4,49	-32,33	47.842.674	4,02	-32,55	1.864	6,36	-11,74
<b>SUDESTE</b>	<b>295.674</b>	<b>44,55</b>	<b>-24,34</b>	<b>565.724.250</b>	<b>47,58</b>	<b>-23,84</b>	<b>13.127</b>	<b>44,81</b>	<b>-8,76</b>
Minas Gerais	78.428	11,82	-30,49	132.116.821	11,11	-30,42	2.587	8,83	-13,80
Espírito Santo	13.061	1,97	-23,42	23.009.130	1,93	-22,91	729	2,49	-17,81
Rio de Janeiro	55.843	8,41	-23,21	107.234.417	9,02	-22,47	3.451	11,78	-1,76
São Paulo	148.342	22,35	-21,16	303.363.882	25,51	-21,16	6.360	21,71	-8,97
<b>SUL</b>	<b>145.815</b>	<b>21,97</b>	<b>-21,82</b>	<b>258.177.450</b>	<b>21,71</b>	<b>-21,75</b>	<b>3.873</b>	<b>13,22</b>	<b>-16,67</b>
Paraná	42.851	6,46	-20,65	74.955.382	6,30	-20,63	1.542	5,26	-8,10
Santa Catarina	45.836	6,91	-17,61	82.820.558	6,96	-17,49	1.055	3,60	-20,91
Rio Grande do Sul	57.128	8,61	-25,68	100.401.510	8,44	-25,68	1.276	4,36	-22,00
<b>CENTRO-OESTE</b>	<b>68.284</b>	<b>10,29</b>	<b>4,42</b>	<b>122.659.127</b>	<b>10,32</b>	<b>4,15</b>	<b>1.831</b>	<b>6,25</b>	<b>-21,95</b>
Mato Grosso do Sul	21.759	3,28	49,97	38.554.699	3,24	50,15	431	1,47	-7,31
Mato Grosso	17.580	2,65	29,56	31.924.407	2,68	32,13	457	1,56	-23,45
Goiás	20.302	3,06	-19,09	34.700.524	2,92	-19,36	494	1,69	-18,88
Distrito Federal	8.643	1,30	-29,29	17.479.496	1,47	-29,79	449	1,53	-33,48

## CANTIDAD DE BENEFICIOS CESADOS SEGÚN LAS UNIDADES DE LA FEDERACIÓN - SEPTIEMBRE/2024

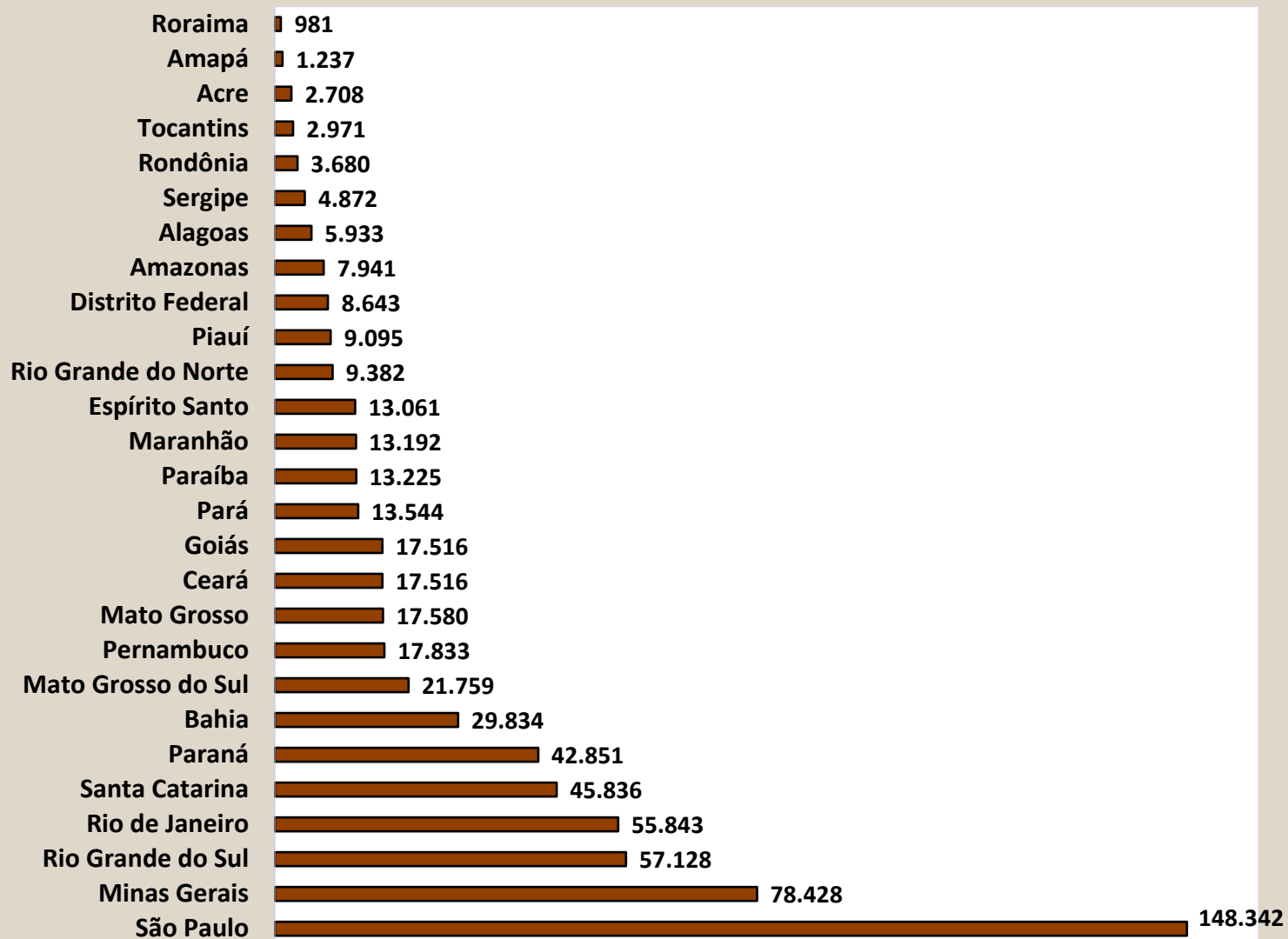

## CANTIDAD DE BENEFICIOS SUSPENDIDOS SEGÚN LAS UNIDADES DE LA FEDERACIÓN - SEPTIEMBRE/24



23

## RECHAZADOS SEGÚN LAS UNIDADES DE FEDERACIÓN

GRANDE REGIONES Y UNIDADES DE LA FEDERACIÓN	Rechazado			
	Total	Variación en relación al mes anterior (%)	Beneficios por incapacidad	Demás Beneficios
<b>BRASIL</b>	<b>411.630</b>	<b>8,75</b>	<b>222.840</b>	<b>188.790</b>
<b>NORTE</b>	<b>28.014</b>	<b>11,12</b>	<b>17.481</b>	<b>10.533</b>
Rondônia	3.163	4,91	2.469	694
Acre	1.450	9,68	923	527
Amazonas	6.096	8,64	3.705	2.391
Roraima	785	-0,88	430	355
Pará	12.287	16,21	7.140	5.147
Amapá	1.252	16,90	770	482
Tocantins	2.981	5,45	2.044	937
<b>NORDESTE</b>	<b>109.209</b>	<b>0,54</b>	<b>76.643</b>	<b>32.566</b>
Maranhão	10.257	0,20	6.644	3.613
Piauí	9.149	-0,01	6.822	2.327
Ceará	15.963	1,27	11.700	4.263
Rio Grande do Norte	6.392	1,65	4.510	1.882
Paraíba	8.871	6,93	6.849	2.022
Pernambuco	17.671	0,53	12.405	5.266
Alagoas	6.596	-9,20	5.041	1.555
Sergipe	4.077	12,91	2.801	1.276
Bahia	30.233	-0,67	19.871	10.362
<b>SUDESTE</b>	<b>130.959</b>	<b>8,54</b>	<b>79.919</b>	<b>51.040</b>
Minas Gerais	36.122	20,25	23.399	12.723
Espírito Santo	6.136	6,38	4.102	2.034
Rio de Janeiro	24.046	-0,35	13.625	10.421
São Paulo	64.655	6,48	38.793	25.862
<b>SUR</b>	<b>51.544</b>	<b>8,86</b>	<b>31.242</b>	<b>20.302</b>
Paraná	20.457	5,15	12.305	8.152
Santa Catarina	13.529	7,50	8.301	5.228
Rio Grande do Sul	17.558	14,68	10.636	6.922
<b>CENTRO-OESTE</b>	<b>91.904</b>	<b>19,85</b>	<b>17.555</b>	<b>74.349</b>
Mato Grosso do Sul	4.536	11,34	2.810	1.726
Mato Grosso	6.043	-1,60	3.696	2.347
Goiás	9.004	-0,18	5.768	3.236
Distrito Federal	72.321	25,89	5.281	67.040

Fuentes: INSS / SUB y SINTESE



## EVOLUCIÓN DE CONCESIONES Y RECHAZADOS DE BENEFICIOS - 2006/2024

AÑOS/MESES	CONCESIONES				RECHAZADOS				
	Total	Variación en relación al mes anterior (%)	Beneficios por incapacidad	Demás Beneficios	Total	Variación en relación al mes anterior (%)	Beneficios por incapacidad	Demás Beneficios	
2006	Total	4.238.816	7,16	2.653.247	1.585.569	2.771.128	52,07	1.694.719	1.076.409
2007	Total	4.173.350	-1,54	2.400.086	1.773.264	3.211.819	15,90	2.359.332	852.487
2008	Total	4.461.842	6,91	2.546.020	1.915.822	3.606.924	12,30	2.585.458	1.021.466
2009	Total	4.473.905	0,27	2.416.025	2.057.880	3.325.257	-7,81	2.148.896	1.176.361
2010	Total	4.639.867	3,71	2.647.912	1.991.955	3.233.763	-2,75	2.131.567	1.102.196
2011	Total	4.767.039	2,74	2.744.344	2.022.695	3.250.290	0,51	2.146.431	1.103.859
2012	Total	4.957.681	4,00	2.856.653	2.101.028	3.310.576	1,85	2.120.882	1.189.694
2013	Total	5.207.629	5,04	3.000.724	2.206.905	3.297.415	-0,40	2.059.822	1.237.593
2014	Total	5.211.030	0,07	3.024.026	2.187.004	3.136.186	-4,89	1.939.823	1.196.363
2015	Total	4.435.621	-14,88	2.396.324	2.039.297	2.632.464	-16,06	1.593.002	1.039.462
2016	Total	5.132.451	15,71	2.807.042	2.325.409	4.164.435	58,20	2.548.629	1.615.806
2017	Total	4.995.623	-2,67	2.970.338	2.025.285	3.950.436	-5,14	2.350.796	1.599.640
2018	Total	5.123.777	2,57	2.941.528	2.182.249	3.889.600	-1,54	2.457.022	1.432.578
2019	Total	5.190.239	1,30	2.849.945	2.340.294	4.201.320	8,01	2.399.488	1.801.832
2020	Total	4.868.146	-6,21	2.567.102	2.301.044	4.463.911	6,25	2.501.001	1.962.910
2021	Total	4.729.820	-2,84	2.312.745	2.417.075	4.619.327	3,48	2.635.468	1.983.859
2022	Total	5.212.631	10,21	2.576.437	2.636.194	5.113.354	10,69	2.690.115	2.423.239
2023	Total	5.964.270	14,42	3.234.220	2.730.050	5.064.284	-0,96	2.647.332	2.416.952
	Enero	363.722	-14,01	207.027	156.695	264.846	-37,47	139.502	125.344
	Febrero	351.550	-3,35	196.666	154.884	317.809	20,00	188.266	129.543
	Marzo	492.589	40,12	275.235	217.354	432.554	36,11	241.946	190.608
	Abril	414.261	-15,90	213.402	200.859	367.256	-15,10	192.673	174.583
	Mayo	504.375	21,75	252.133	252.242	469.035	27,71	231.014	238.021
	Junio	459.676	-8,86	238.092	221.584	396.360	-15,49	226.315	170.045
	Julio	473.929	3,10	243.619	230.310	421.872	6,44	197.921	223.951
	Agosto	695.476	46,75	355.383	340.093	544.429	29,05	259.609	284.820
	Septiembre	556.966	-19,92	291.742	265.224	462.480	-15,05	229.907	232.573
	Octubre	544.507	-2,24	303.092	241.415	455.236	-1,57	239.048	216.188
	Noviembre	600.299	10,25	351.669	248.630	462.959	1,70	261.436	201.523
	Diciembre	506.920	-15,56	306.160	200.760	469.448	1,40	239.695	229.753
2024	Enero	509.680	0,54	293.517	216.163	416.659	-11,24	213.688	202.971
	Febrero	520.315	2,09	312.642	207.673	419.283	0,63	223.474	195.809
	Marzo	597.701	14,87	376.268	221.433	505.905	20,66	301.435	204.470
	Abril	650.154	8,78	396.010	254.144	526.802	4,13	294.370	232.432
	Mayo	567.312	-12,74	353.817	213.495	468.917	-10,99	268.647	200.270
	Junio	624.628	10,10	383.768	240.860	461.472	-1,59	258.576	202.896
	Julio	525.198	-15,92	328.023	197.175	428.913	-7,06	229.392	199.521
	Agosto	511.737	-2,56	313.748	197.989	378.522	-11,75	205.533	172.989
	<b>Septiembre</b>	<b>622.222</b>	<b>21,59</b>	<b>434.338</b>	<b>187.884</b>	<b>411.630</b>	<b>8,75</b>	<b>222.840</b>	<b>188.790</b>
	Subtotal <sup>(1)</sup>	5.128.947	18,93	3.192.131	1.936.816	4.018.103	9,29	2.217.955	1.800.148

Fuentes: INSS / SUB y SINTESE

(1) La variación corresponde a la razón entre el acumulado del año y el acumulado del mismo periodo del año anterior.

25

## REQUISITOS DE BENEFICIOS EN ANÁLISIS POR EL INSS Y PERICIA MÉDICA INICIAL POR PENDENCIA Y SEGUNDA UNIDAD DE LA FEDERACIÓN

GRANDE REGIONES Y UNIDADES DE LA FEDERACIÓN	En espera del INSS y/o peritaje médico inicial			A la espera del cumplimiento de requisitos documentales por parte del asegurado			TOTAL		
	Hasta 45 días	Más de 45 días	Total INSS/PM	Hasta 45 días	Más de 45 días	Total Segurado	Hasta 45 días	Más de 45 días	Total
<b>BRASIL</b>	<b>918.537</b>	<b>560.518</b>	<b>1.479.055</b>	<b>175.298</b>	<b>144.533</b>	<b>319.831</b>	<b>1.093.835</b>	<b>705.051</b>	<b>1.798.886</b>
<b>NORTE</b>	<b>71.942</b>	<b>94.039</b>	<b>165.981</b>	<b>11.095</b>	<b>16.266</b>	<b>27.361</b>	<b>83.037</b>	<b>110.305</b>	<b>193.342</b>
Rondônia	6.845	13.758	20.603	805	1.129	1.934	7.650	14.887	22.537
Acre	3.713	3.388	7.101	585	806	1.391	4.298	4.194	8.492
Amazonas	14.413	22.394	36.807	1.880	4.294	6.174	16.293	26.688	42.981
Roraima	2.965	1.914	4.879	451	756	1.207	3.416	2.670	6.086
Pará	33.622	36.291	69.913	5.778	7.034	12.812	39.400	43.325	82.725
Amapá	4.060	4.512	8.572	515	846	1.361	4.575	5.358	9.933
Tocantins	6.324	11.782	18.106	1.081	1.401	2.482	7.405	13.183	20.588
<b>NORDESTE</b>	<b>336.208</b>	<b>284.333</b>	<b>620.541</b>	<b>64.056</b>	<b>57.637</b>	<b>121.693</b>	<b>400.264</b>	<b>341.970</b>	<b>742.234</b>
Maranhão	43.502	30.584	74.086	11.054	7.637	18.691	54.556	38.221	92.777
Piauí	31.553	20.491	52.044	4.242	4.024	8.266	35.795	24.515	60.310
Ceará	60.220	72.450	132.670	9.598	11.584	21.182	69.818	84.034	153.852
Rio Grande do Norte	21.113	12.377	33.490	2.780	2.787	5.567	23.893	15.164	39.057
Paraíba	26.395	13.779	40.174	4.891	3.605	8.496	31.286	17.384	48.670
Pernambuco	47.483	39.763	87.246	9.855	8.700	18.555	57.338	48.463	105.801
Alagoas	17.865	25.677	43.542	3.947	3.866	7.813	21.812	29.543	51.355
Sergipe	13.086	9.616	22.702	2.108	1.809	3.917	15.194	11.425	26.619
Bahia	74.991	59.596	134.587	15.581	13.625	29.206	90.572	73.221	163.793
<b>SUDESTE</b>	<b>325.457</b>	<b>93.008</b>	<b>418.465</b>	<b>64.892</b>	<b>43.552</b>	<b>108.444</b>	<b>390.349</b>	<b>136.560</b>	<b>526.909</b>
Minas Gerais	103.917	37.485	141.402	16.982	15.067	32.049	120.899	52.552	173.451
Espírito Santo	19.237	8.876	28.113	3.659	3.096	6.755	22.896	11.972	34.868
Rio de Janeiro	69.736	10.052	79.788	12.585	8.602	21.187	82.321	18.654	100.975
São Paulo	132.567	36.595	169.162	31.666	16.787	48.453	164.233	53.382	217.615
<b>SUR</b>	<b>115.531</b>	<b>43.257</b>	<b>158.788</b>	<b>21.653</b>	<b>15.703</b>	<b>37.356</b>	<b>137.184</b>	<b>58.960</b>	<b>196.144</b>
Paraná	41.234	17.669	58.903	8.293	6.003	14.296	49.527	23.672	73.199
Santa Catarina	30.444	10.260	40.704	5.952	4.147	10.099	36.396	14.407	50.803
Rio Grande do Sul	43.853	15.328	59.181	7.408	5.553	12.961	51.261	20.881	72.142
<b>CENTRO-OESTE</b>	<b>69.399</b>	<b>45.881</b>	<b>115.280</b>	<b>13.602</b>	<b>11.375</b>	<b>24.977</b>	<b>83.001</b>	<b>57.256</b>	<b>140.257</b>
Mato Grosso do Sul	9.681	6.477	16.158	1.151	1.648	2.799	10.832	8.125	18.957
Mato Grosso	13.042	13.719	26.761	1.612	2.382	3.994	14.654	16.101	30.755
Goiás	23.317	19.444	42.761	2.859	4.077	6.936	26.176	23.521	49.697
Distrito Federal	23.359	6.241	29.600	7.980	3.268	11.248	31.339	9.509	40.848

Fuentes: BG Tareas INSS e BG Tareas PMF

Nota: A partir de julio de 2023 se ajustó la serie temporal debido a un cambio en la fuente de información, pasando del Sistema Unificado de Información y Prestaciones (SUIBE) al sistema Base de Gestión de Tareas del Instituto Nacional de Seguridad Social (Tareas BG) más el sistema Base de Gestión de Tareas de la Pericia Médica Federal (BG PMF), con el fin de incluir datos de la pericia médica federal de ayuda por incapacidad temporal. de Tareas de la Pericia Médica Federal (BG PMF), con el fin de incluir datos de la pericia médica federal de ayuda por incapacidad temporal. Médico Forense Federal (BG PMF), que ahora incluye datos del examen médico federal para asistencia por incapacidad temporal

Nota(2): Datos disponibles después de la revisión del proceso ETL del sistema BG Tasks

ARTÍCULOS	Total/23	OCT/23	NOV/23	DIC/23	ENE/24	FEB/24	MAR/24	ABR/24	MAYO/24	JUNIO/24	JULIO/24	AGOSTO/24	SEPT/24	ACUMULADO EN 2024	ACUMULADO EN 12 MESES
<b>1. Recaudación Bruta</b>	<b>621.133.062</b>	<b>50.736.044</b>	<b>50.904.016</b>	<b>79.335.905</b>	<b>55.514.815</b>	<b>50.292.248</b>	<b>53.276.725</b>	<b>52.732.135</b>	<b>51.473.809</b>	<b>52.017.759</b>	<b>53.403.593</b>	<b>56.279.122</b>	<b>51.973.716</b>	<b>476.963.921</b>	<b>657.939.887</b>
1.1. Recaudación Própria	542.630.695	44.121.959	43.987.539	72.031.996	47.226.757	43.921.575	46.703.724	46.001.768	44.675.619	44.978.985	46.160.813	48.951.557	44.774.016	413.394.814	573.536.308
1.2. Recaudación / SIMPLES / NACIONAL / PAES	76.872.814	6.500.862	6.606.153	6.950.642	7.985.710	6.273.365	6.263.656	6.566.012	6.745.811	6.786.742	7.155.100	7.224.485	7.262.996	62.263.876	82.321.533
1.3. Recaudación / Otros	1.931.307	221.156	176.196	293.135	270.751	189.973	225.321	115.199	134.274	158.150	59.098	121.442	-65.681	1.208.526	1.899.013
1.4. Depósitos Judiciales	-301.754	-107.932	134.128	60.132	31.597	-92.664	84.025	49.156	-81.895	93.882	28.583	-18.362	2.385	96.705	183.032
<b>2. Recaudación Neta</b>	<b>592.666.517</b>	<b>48.416.761</b>	<b>48.604.139</b>	<b>77.030.070</b>	<b>51.746.676</b>	<b>47.927.620</b>	<b>50.925.204</b>	<b>50.475.407</b>	<b>49.079.987</b>	<b>49.733.506</b>	<b>50.919.641</b>	<b>53.728.114</b>	<b>49.226.390</b>	<b>453.762.546</b>	<b>627.813.515</b>
2.1. Recaudación Bruta	621.133.062	50.736.044	50.904.016	79.335.905	55.514.815	50.292.248	53.276.725	52.732.135	51.473.809	52.017.759	53.403.593	56.279.122	51.973.716	476.963.921	657.939.887
2.2. (-) Reembolso de Recaudación	0	-	-	-	-	-	-	0	-	0	0	0	0	0	0
2.3. (-) Reembolso de Cotizaciones	237.952	2.245	1.018	1.697	5.511	1.323	126.251	2.744	6.479	5.709	3.986	32.886	8.992	193.881	198.841
2.4. (-) Recaudación de Otras Entidades	28.228.593	2.317.039	2.298.860	2.304.138	3.762.627	2.363.304	2.225.269	2.253.983	2.387.344	2.278.544	2.479.967	2.518.122	2.738.333	23.007.494	29.927.530
<b>3. Total de Beneficios</b>	<b>898.872.912</b>	<b>67.015.125</b>	<b>68.196.713</b>	<b>96.173.257</b>	<b>68.430.337</b>	<b>71.736.748</b>	<b>72.459.996</b>	<b>80.743.062</b>	<b>110.107.071</b>	<b>94.632.541</b>	<b>73.375.914</b>	<b>72.622.931</b>	<b>75.474.673</b>	<b>719.583.273</b>	<b>950.968.367</b>
3.1. Beneficios Previsionales	903.820.594	67.394.660	68.855.217	97.713.225	68.430.339	71.789.882	72.515.302	81.025.126	110.775.542	95.253.649	73.830.935	73.087.714	75.812.884	722.521.374	956.484.477
3.1.1. Beneficios - INSS	840.086.143	64.931.735	66.242.922	67.069.193	66.155.491	69.518.007	69.695.316	78.219.432	108.113.979	92.650.635	71.118.350	70.261.749	70.405.236	696.138.195	894.382.044
3.1.2. Beneficios Judiciales	56.549.096	1.812.468	1.932.429	29.639.851	1.397.042	1.657.399	1.891.031	2.119.011	2.043.117	1.766.407	2.070.951	2.277.404	5.168.448	20.390.810	53.775.558
3.1.3. Compensación entre regímenes	7.185.355	650.458	679.866	1.004.182	877.806	614.477	928.955	686.682	618.446	836.607	641.634	548.562	239.200	5.992.369	8.326.875
3.2. Beneficios Devueltos	-4.947.681	-379.536	-658.505	-1.539.969	-2	-53.134	-55.307	-282.063	-668.471	-621.108	-455.021	-464.784	-338.211	-2.938.100	-5.516.110
<b>4. Resultado Primario del RGPS*</b>	<b>-306.206.395</b>	<b>-18.598.364</b>	<b>-19.592.574</b>	<b>-19.143.187</b>	<b>-16.683.661</b>	<b>-23.809.128</b>	<b>-21.534.791</b>	<b>-30.267.656</b>	<b>-61.027.084</b>	<b>-44.899.035</b>	<b>-22.456.274</b>	<b>-18.894.816</b>	<b>-26.248.283</b>	<b>-265.820.727</b>	<b>-323.154.852</b>

Fontes: Divisão de programação financeira do INSS; Extrato do Banco Central - BACEN; Sistema SIAFI-2015.

Obs.: (\*) "Resultado Primário do RGPS" corresponde ao valor de "Recaudación Líquida" menos "Total de Benefícios" (4 = 2 - 3);

(\*\*) Valores referentes à Lei nº 12.546/2011

DESCRIPCIÓN	SEPT/23	OCT/23	NOV/23	DIC/23	ENE/24	FEB/24	MAR/24	ABR/24	MAYO/24	JUN/24	JUL/24	AGO/24	SEPT/24	
<b>EFICIARIAS</b>														
Beneficio Mínimo - R\$	1.320,00	1.320,00	1.320,00	1.320,00	1.412,00	1.412,00	1.412,00	1.412,00	1.412,00	1.412,00	1.412,00	1.412,00	1.412,00	<b>1.412,00</b>
Techo del Sal. Beneficio y Sal. Contribución - R\$	7.507,49	7.507,49	7.507,49	7.507,49	7.786,02	7.786,02	7.786,02	7.786,02	7.786,02	7.786,02	7.786,02	7.786,02	7.786,02	<b>7.786,02</b>
Valor Maximo de Beneficio - R\$	7.507,49	7.507,49	7.507,49	7.507,49	7.786,02	7.786,02	7.786,02	7.786,02	7.786,02	7.786,02	7.786,02	7.786,02	7.786,02	<b>7.786,02</b>
Salario Familia 1	59,82	59,82	59,82	59,82	62,04	62,04	62,04	62,04	62,04	62,04	62,04	62,04	62,04	<b>62,04</b>
Salario Familia 2	59,82	59,82	59,82	59,82	62,04	62,04	62,04	62,04	62,04	62,04	62,04	62,04	62,04	<b>62,04</b>
<b>ONOMICAS</b>														
Salario Minimo - R\$	1.320,00	1.320,00	1.320,00	1.320,00	1.412,00	1.412,00	1.412,00	1.412,00	1.412,00	1.412,00	1.412,00	1.412,00	1.412,00	<b>1.412,00</b>
Dólar Comercial Mediano (Venta) - R\$	4,9370	5,0648	4,8983	4,8972	4,9144	4,9642	4,9801	5,1291	5,1330	5,3890	5,5420	5,5526	5,5526	<b>5,5416</b>
Taja Referencial - TR (% al mes)	0,11	0,11	0,08	0,07	0,09	0,01	0,03	0,10	0,09	0,04	0,07	0,07	0,07	<b>0,07</b>
<b>DE PRECIOS</b>														
INPC (Dec/93 = 100)	6.901,50	6.909,78	6.916,69	6.954,74	6.994,38	7.051,03	7.064,43	7.090,57	7.123,18	7.140,99	7.159,56	7.149,54	7.149,54	<b>7.183,85</b>
Variación (%)	0,11	0,12	0,10	0,55	0,57	0,81	0,19	0,37	0,46	0,25	0,26	-0,14	-0,14	<b>0,48</b>
Variación en 12 meses (%)	4,51	4,14	3,85	3,71	3,82	3,86	3,40	3,23	3,34	3,70	4,06	3,71	3,71	<b>4,09</b>
IPCA (Dec/93 = 100)	6.700,63	6.716,71	6.735,52	6.773,24	6.801,69	6.858,14	6.869,11	6.895,22	6.926,93	6.941,48	6.967,86	6.966,47	6.966,47	<b>6.997,12</b>
Variación (%)	0,26	0,24	0,28	0,56	0,42	0,83	0,16	0,38	0,46	0,21	0,38	-0,02	-0,02	<b>0,44</b>
Variación en 12 meses (%)	5,19	4,82	4,68	4,62	3,92	4,50	3,93	3,66	3,93	4,23	4,50	4,24	4,24	<b>4,42</b>
IGP-DI (Aug/94 = 100)	1.087,42	1.092,97	1.098,48	1.105,54	1.102,57	1.098,10	1.094,76	1.102,66	1.112,26	1.117,79	1.127,10	1.128,41	1.128,41	<b>1.139,98</b>
Variación (%)	0,45	0,51	0,50	0,64	-0,27	-0,41	-0,30	0,72	0,87	0,50	0,83	0,12	0,12	<b>1,03</b>
IGP-M (Aug/94 = 100)	1.103,74	1.109,24	1.115,82	1.124,07	1.124,88	1.119,06	1.113,84	1.117,28	1.127,23	1.136,41	1.143,31	1.146,58	1.146,58	<b>1.153,72</b>
Variación (%)	0,37	0,50	0,59	0,74	0,07	-0,52	-0,47	0,31	0,89	0,81	0,61	0,29	0,29	<b>0,62</b>
IPC-3i - Variación (%) <sup>(1)</sup>	0,22	0,44	0,36	0,42	0,61	0,54	0,13	0,60	0,52	0,20	0,34	-0,08	-0,08	<b>0,67</b>

Fuentes: INSS/SINTESE, IPEA, BNDES y BACEN.

(1) IPC-3i es un índice de precios publicado trimestralmente por la Fundação Getúlio Vargas, con el fin de calcular el costo de vida para las familias formadas en su mayoría por personas con más de 60 años.

## BENEFICIOS

Los beneficios consisten en prestaciones pecuniarias pagas por la Seguridad Social a los asegurados o a sus dependientes, de forma a atender la cobertura de los eventos de enfermedad, accidentes de trabajo, invalidez, muerte o edad avanzada, tanto por el tiempo de contribución y el trabajo sujeto a condiciones especiales; la protección a la maternidad, salario-familia y auxilio-reclusión; y las prestaciones asistenciales pagadas a las personas de edad avanzada o con discapacidad.

Los beneficios de pagos continuos se caracterizan por los pagos mensuales continuos hasta que cierto evento (muerte, por ejemplo) provoque su cesación. Los beneficios son corregidos anualmente según índice establecido por actos legales (Leyes o medidas provisionales), siempre en el mes en el que el valor del salario mínimo es ajustado.

La dinámica de los beneficios en el sistema de pensiones comprende los siguientes procesos: a) Concesión, que trata del flujo de entrada de nuevos beneficios en el sistema; b) Mantenimiento que engloba los beneficios activos y suspendidos constantes en la lista; c) Cesación que coincide con los beneficios que no generan más créditos y son excluidos del registro, y d) Emisión que trata de los créditos emitidos para pagamiento de los beneficios que está activos en el registro. Un beneficio se suspende cuando no genera créditos para pagamientos, pudiendo ser reactivado en cualquier momento.

Los beneficios se pueden clasificar en: a) BENEFICIOS DEL RGPS son regulados por el Régimen General de la Seguridad Social- RGPS, dependen de la contribución de los asegurados (obligatorios o facultativos) y comprenden los beneficios de previdencia y accidentarios. Su valor (renta mensual) se calcula sobre la base de los salarios-de-contribución del asegurado y ajustados de acuerdo con la ley vigente. Beneficios de Previdencia usualmente, dependen principalmente de un número mínimo de contribuciones mensuales (período de carencia) para los que el asegurado pueda aprovechar. Engloban las jubilaciones, las pensiones por muerte, los auxilios, el salario-familia y salario-maternidad. Beneficios de accidentes son dados al asegurado, o a su(s) dependiente(s), cuando el accidente se produce a través del trabajo, o incluso cuando se padece en el camino entre la casa y el lugar de trabajo, causando lesión o trastorno funcional que causa la muerte o disminución de la capacidad para el trabajo; y b) BENEFICIOS ASISTENCIALES están reguladas por la Ley Orgánica de la Asistencia Social - LOAS, que garantizan un salario mínimo mensual a las personas mayores de 65 años o más y las personas con discapacidad que no pueden trabajar y vivir independientemente. En ambos casos, el valor del ingreso familiar per cápita de los beneficiarios debe ser inferior a ¼ del salario mínimo. Estos beneficios se proporcionan independientemente de las aportaciones realizadas.

### BENEFICIOS CONCEDIDOS

Corresponden a los requisitos de las prestaciones presentadas por los asegurados del Seguro Social, los cuales son analizados, aprobados y autorizados para el pago al completar todos los requisitos necesarios para la concesión de la especie solicitada. Las informaciones tienen como período de referencia la fecha del Pedido de Beneficio - DDB. Los datos de cantidad no incluyen el monto de las pensiones alimenticias ni las pensiones por muerte, a pesar de que tienen un número de beneficios – NB, corresponden a las fracciones de un mismo beneficio. Los datos de valor corresponden a la Renta Mensual Inicial - RMI convertida. La conversión es efectuada a partir de la Fecha de Inicio del Beneficio – DIB para la fecha para pedidos de beneficios - DDB, utilizando el valor de la pensión mínima como indicador. Las informaciones de valor aquí presentadas no incluyen los complementos positivos, los descuentos ni los eventuales pagos en retraso.

### VALOR DE CRÉDITOS EN CONCESIÓN:

Corresponde a los créditos otorgados para el primer pago de beneficios concedidos. A partir del segundo pago, los créditos emitidos pasan a ser contabilizados en la sub-sesión Beneficios Emitidos. Diferentemente de las informaciones contantes en los otros cuadros de concesión, los valores refieren-se al valor neto, que es dado por la diferencia entre el valor bruto (valor del beneficio adicionado de complementos, acrecimos, etc.) y el valor de los descuentos) impuesto de ingreso, pensión alimenticia, etc.), incluyendo se necesario, el valor de prestaciones retrasadas. El periodo de referencia (mes) corresponde a la fecha de pagamiento del beneficio y no al DDB, utilizado en los demás cuadros de concesión.

### BENEFICIOS EMITIDOS

Son denominados beneficios emitidos los créditos encaminados a la red bancaria para pagos de de beneficios de prestaciones que están activos en el registro. Los Complementos Positivos – CP de un beneficio, tales cuales los derivados judiciales, reactivación y revisión de beneficio, inclusión de acompañante, etc, también constituyen créditos emitidos desde que sean de bajo valor. Los beneficios emitidos no incluyen los Pagamientos de Beneficios – PAB, que son comandados por las Agencias de Seguro Social –APS y pagos directamente en el Banco de Brasil. La cantidad de créditos emitidos pueden ser mayores que el número de beneficios activos porque un beneficio puede generar más de un crédito en una misma competencia. Los datos de cantidad incluyen pensiones alimenticias y los desdoblamientos de pensiones por muerte. Los datos de valor corresponden al valor neto, que es obtenido por la diferencia entre el valor bruto (valor del beneficio adicionado de complementos, salario-familia, etc.) y el valor de los descuentos (impuesto sobre la renta, pensiones alimenticias, etc). Los cuadros 12, 13, 14, diferentemente de los demás cuadros, consideran el valor del beneficio acrecido de complementos, no incorporando los créditos eventuales ni los descuentos. Las informaciones tienen como periodo de referencia el mes de competencia del beneficio. Las parcelas relativas al abono anual (13° salario) son incorporadas al valor de las competencias agosto y noviembre, pagas en los meses de septiembre y diciembre, respectivamente.

**REQUERIMIENTOS, RECHAZOS Y ANALISIS DE BENEFICIOS:**

**REQUERIDOS:** Cantidad de procesos de beneficios requeridos cuya Fecha de Ingreso de Solicitud sea el mes de referencia.

**RECHAZADOS:** Se trata de procesos de beneficios solicitados, despachados y no otorgados, por no cumplir con los requisitos legales para su otorgamiento.

**EN ANÁLISIS:** Corresponden al stock de procesos de prestaciones solicitadas que aún no han sido despachados por el INSS, es decir, que no han sido objeto de peritaje médico, otorgados, rechazados o cerrados hasta el mes de referencia, o que se encuentran a la espera de documentos o información adicional. del solicitante. Comprender los requisitos que tienen DER y no tienen DDB

La información relativa a prestaciones solicitadas, denegadas y en análisis incluye prestaciones de seguridad social, accidentes, asistencia y Prestaciones de Legislación Específica (BLE).

**BENEFICIOS SUSPENDIDOS**

Corresponden a los Beneficios en registro que provisoriamente no generan crédito para pagamiento, aun que tengan su valor actualizado mensualmente, pudiendo tornarse activos a cualquier momento por orden del INSS. Incluye pensiones alimenticias y desdoblamientos de pensiones por muerte.

**BENEFICIOS CESADOS**

Corresponden a los Beneficios de prestación continua que generan créditos por motivos diversos, tales cuales óbito, alta médica, transformación en otros beneficios, mayoría, entre otros, de acuerdo con la legislación. Como la comunicación del evento que genera la cesación del beneficio, en algunos casos, ocurre con retraso, estas informaciones están sujetas a correcciones posteriores. Son incluidas las pensiones alimenticias y los desdoblamientos de pensiones por muerte.

**FLUJO DE CAJA:**

Corresponde al movimiento financiero de la Seguridad Social, efectuada por el acompañamiento diario de la entrada (recibimientos) y de la salida (pagamientos) de recursos financieros de la caja del INSS.

**OTRAS INFORMACIONES DE SEGURIDAD**

**PISO BENEFICIARIO:** Es el Valor mínimo establecido por la Constitución Federal, Art. 201, Para. 2°, que determina: “ningún beneficio que substituye el salario-de-contribución o el rendimiento del trabajo del asegurado tendrá valor mensual inferior al salario mínimo.”

**TECHO DEL SALARIO-DE-CONTRIBUCIÓN:** Es el valor máximo de base de contribución para el Régimen General de Seguridad Social.

**VALOR MÁXIMO DEL BENEFICIO:** Es el valor máximo de los beneficios del Régimen General de Seguridad Social.

**SALARIO-FAMILIA:** Es debido al asegurado empleado y al trabajador sin cartera de trabajo, tanto en la condición de activo como en la de jubilado o por invalidez o a los demás jubilados a los 65 años, si del sexo masculino, y a los 60 años, si del sexo femenino o aún en gozo de auxilio-enfermedad, en la proporción del respectivo número de hijos o equiparados, de hasta 14 años de edad, o de cualquier edad si está invalido.

**SALARIO DE CONTRIBUCIÓN**

Se entiende por salario-de-contribución: a) para el empleado y trabajador sin cartera de trabajo - la remuneración recibida en una o más empresas, comprendiendo todos los ingresos pagados o acreditados por cualquier causa durante el mes, destinados para retribuir el trabajo; b) para los trabajadores domésticos – la remuneración registrada en la Cartera de Trabajo y Seguridad Social – CTPS; c) para el contribuyente Individual - la remuneración recibida en una o más empresas o por el ejercicio de actividad por propia cuenta durante el mes; y, para el asegurado facultativo - el valor por este, declarado.

### **CONTRIBUYENTES PARA EL RÉGIMEN GENERAL DE SEGURIDAD SOCIAL:**

Son contribuyente de la Seguridad Social a empresa y a la entidad similar, el empleado y el trabajador doméstico. Son aseguradas obligatorias las siguientes personas: empleados, empleado contribuyente nacional individual, los trabajadores independientes y asegurados de forma especial. También están aquellos que se unen a la Seguridad Social por cuenta propia, los asegurados opcional. Para cada tipo de contribuyente es definida una forma específica de contribución. A seguir, son conceptuados los contribuyentes de la Seguridad Social de siguiente forma:

- **EMPRESA** - Empresa individual o jurídica que asume el riesgo de actividades económicas urbana o rural, con fines lucrativos o no, tanto cuanto los órganos y entidades de administración pública directa, indirecta y fundacional. Similar a una empresa, a efectos de pensión, el contribuyente individual en relación con el asegurado que contrata el servicio, así como la cooperativa, la asociación o la entidad cualquier naturaleza o finalidad, la misión diplomática y consular de carreras en el extranjero.
- **EMPLEADOR DOMÉSTICO** - Una persona o familia que admite a su servicio, sin fines de lucro, empleada doméstica.
- **TRABAJADOR** – que se puede clasificar en:

**Empleado** – aquel que presta servicios a las empresas urbanas o rurales, en carácter no eventual, sobre su subordinación y mediante remuneración, incluidos los directores empleados y,

**Trabajador sin cartera de trabajo** - presta a una o más empresas, sin vínculo de empleo, servicios de naturaleza urbana o rural, con la mediación de los sindicatos u órganos gestores de mano de obra calificada. (por lo general el puerto).

- **CONTRIBUYENTE INDIVIDUAL** – A partir de la Ley N° 9876 de 26 de noviembre de 1999, las categorías de asegurados empresarios, trabajador autónomo y equiparados, se unificaron en una sola categoría – la de Contribuyente Individual. Esta ley considera que contribuyentes asegurados individuales como: el productor rural persona física; el minero; el eclesiástico; el brasileño civil que trabaja en el extranjero; los empresarios urbanos o rurales; los trabajadores que prestan servicios con carácter temporal; y los trabajadores autónomos. El arte. 9 del Reglamento de la Seguridad Social - RPS aprobado por Decreto N° 3048 del 6 de mayo de 1999, modificado por el Decreto N° 3265 del 29 de noviembre de 1999, enumera incluso como contribuyentes individuales, entre otros: elegido para el cargo de adjunto dirección cooperativa, asociación o entidad de cualquier naturaleza o finalidad, y el liquidador o síndico electo para ejercer la actividad hacia condominio, siempre que reciban compensación, jubilado de cualquier magistrado designado régimen temporal Tribunal Laboral clase o magistrado designado del Tribunal Electoral, el becario de Buena Voluntad Ejército contratista vivienda, de conformidad con la Ley No. 6855 del 18 de noviembre de 1980, el árbitro y sus asistentes, que actuará de conformidad con la Ley No. 9615 del 24 de marzo 1998.

**Trabajador Autónomo y similares** - la prestación de servicios a zonas urbanas o rurales, con carácter temporal, una o más empresas, sin relación de empleo, o que ejerza, sobre su propia actividad económica remunerada naturaleza urbana, con fines lucrativos o no.

**Empresario** - Corresponde al propietario de una empresa, el director no empleado, miembro del consejo de administración y similares.

- **EMPLEADO DOMÉSTICO** - Una persona o familia que admite a su servicio, sin fines de lucro, empleada doméstica.
- **OPCIONAL** - es la mayor de 16 años que está afiliado al Régimen General de la Seguridad Social, por contribución, siempre que no realiza trabajo remunerado que se ajuste a ser asegurado obligatoriamente.
- **ASEGURADO ESPECIAL** - Productor, la pareja, el aparcerero rural y el inquilino, el pescador y similares, el ejercicio de estas actividades de forma individual o en la economía familiar, aunque con la ayuda de un tercero, así como sus cónyuges o parejas y niños mayores de 16 años de edad o asimilados a los de trabajo, demostrado, con su grupo familiar.

## NOTA ACLARATORIA DEL INSS SOBRE CAMBIOS EN EL CUADRO 25

"El INSS dispuso la formación de un Grupo de Trabajo - GT, a través de la Ordenanza PRES/INSS n° 1.608, de 20 de septiembre de 2023, que establece el Programa de Mejora Continua de la Información del INSS - PMCI. Este es un paso crucial, teniendo en cuenta la necesidad Armonizar la metodología y extracciones para la generación de información para el Portal de Transparencia y BEPS.

Uno de los hallazgos preliminares fue la incompatibilidad de utilizar dos sistemas administrativos diferentes para contabilizar la información. Por ejemplo, cuando a un ciudadano se le otorga su beneficio en los tribunales, el servidor público responsable debe ingresar la solicitud al sistema. En algunas situaciones, el servidor habilitaba el mismo requisito dos veces: completando uno y dejando el otro abierto. Esto resulta en un doble conteo del mismo ciudadano para una sola solicitud de beneficio, generando inconsistencias en los datos.

Por lo tanto, se decidió adoptar BG TASTAS do INSS (para visualizar la cola administrativa del INSS) y BG TASTAS PMF (para visualizar la cola de Peritaje Médico Federal) como sistemas de extracción de información, utilizando información con el objetivo de mayor precisión y confiabilidad. datos, para garantizar la visión del asegurado y promover la sincronización de datos entre el Portal de Transparencia y BEPS.

El principal objetivo del GT es elevar el estándar de calidad de la información divulgada tanto por el INSS como por el Peritaje Médico Federal. Se trata de un proceso continuo y dinámico, comprometido con la exactitud, fiabilidad y transparencia de los datos. Por lo tanto, es posible que en el futuro se realicen ajustes metodológicos, los cuales serán debidamente comunicados al público.

El GT está formado por profesionales especializados en diferentes áreas. Los miembros incluyen Ana Luzia Ottoni de Souza, Anderson Sousa Batista Machado, André de Lima Machado, Bruno Batista Barreto, Cláudio Marcos de Almeida Silva, Clayrton Zancan, Geovani Batista Spiecker, Israel Eduardo Zebulon Martins de Souza, José Renato Morais Mousinho, Natasha de Oliveira Alcantara Souza, Neide Aparecida Moreira, Nilson de Carvalho, Patrícia Pinto Coutinho, Renata Gomes Alcoforado (coordinadora) y Suelia Maria Valadares Guimaraes."



<b>Lista de siglas utilizadas em este documento:</b>			
AEPS	Anuário Estatístico da Previdência Social	IPC-Fipe	Índice de Preços ao Consumidor – Fundação Instituto de Pesquisas Econômicas
BLE	Benefícios de la legislación Específica	LOAS	Lei Orgânica de Assistência Social (Lei Nº 8.742/93)
BMD	Boletim Mensal de Desempenho	LOPS	Lei Orgânica de Previdência Social (Lei Nº 3.807/60)
CAPIN	Caixa de Aposentadorias e Pensões da Imprensa Nacional	SP	Secretaria de Previdência
CDP	Certificado da Dívida Ativa	NB	Número de Benefício
CNIS	Cadastro Nacional de Informações Sociais	PASEP	Programa de Formação do Patrimônio do Servidor Público
COFINS	Contribuição para o Fundo de Investimento Social	PIB	Produto Interno Bruto
COMPREV	Compensação Previdenciária	PNAD	Pesquisa Nacional por Amostra de Domicílio
CPMF	Contribuição Provisória de Movimentação Financeira	PSS	Plano de Seguridade Social
DATAPREV	Empresa de Tecnologia e Informações da Previdência Social	REFIS	Programa de Recuperação Fiscal
DDB	Data do Despacho do Benefício	RFFSA	Rede Ferroviária Federal Sociedade Anônima
DER	Data de Entrada de Requerimento	RGPS	Regime Geral de Previdência Social
DIB	Data do Início do Benefício	RMI	Renda Mensal Inicial
DRD	Data de Regularização de Documentação	RMV	Rendas Mensais Vitalícias
ECT	Empresa Brasileira de Correios e Telégrafos	RPB	Recibo de Pagamento ao Beneficiário
FIES	Fundo de Financiamento ao Estudante do Ensino Superior	SABI	Sistema de Administração de Benefícios por Incapacidade
FNAS	Fundo Nacional de Assistência Social	SASSE	Serviço de Assistência e Seguro Social dos Economizadores
FNS	Fundo Nacional de Saúde	SENAI	Serviço Nacional de Aprendizagem Industrial
FPAS	Fundo de Previdência e Assistência Social	SENAR	Serviço Nacional de Aprendizagem Rural
FUNDACENTRO	Fundação Jorge Duprat Figueiredo de Segurança e Medicina do Trabalho	SESI	Serviço Social da Indústria
GEAP	Grupo Executivo de Assistência Patronal	SIMPLES	Sistema Integrado de Pagamento de Impostos e Contribuições das Microempresas e Empresas de Pequeno Porte
GPS	Guia de Previdência Social	SINAP	Sistema de Informações e Acompanhamento de Projetos do Seguro Social
IBGE	Instituto Brasileiro de Geografia e Estatística	SINTESE	Sistema Integrado de Tratamento Estatístico de Séries Estratégicas
IGP-DI	Índice Geral de Preços – Disponibilidade Interna	SUB	Sistema Único de Benefícios
IGP-M	Índice Geral de Preços do Mercado	SRF	Secretaria da Receita Federal
INCRA	Instituto Nacional de Colonização e Reforma Agrária	SUB	Sistema Único de Benefícios
INPC	Índice Nacional de Preços ao Consumidor	TJLP	Taxa de Juros de Longo Prazo
INSS	Instituto Nacional do Seguro Social	TR	Taxa Referencial
IPCA	Índice de Preço ao Consumidor Amplo		

### Nota

Las tablas de agregación de especies son constituidas por las siguientes especies de beneficios:

Jubilaciones por Edad .....	07, 08, 41, 52, 78 e 81
Jubilaciones por Invalidez .....	04, 06, 32, 33, 34, 51 e 83
Jubilaciones por Periodo de cotización.....	42, 43, 44, 45, 46, 49, 57, 72 e 82
Pensiones por Muerte .....	01, 03, 21, 23, 27, 28, 29, 55 e 84
Auxilios .....	13, 15, 25, 31, 36 e 50
Beneficios Accidentarios.....	02, 05, 10, 91, 92, 93, 94 e 95
Especies Diversas .....	47, 48, 68, 79, 80

### Convenciones

... el fenómeno puede haber sido o no verificado, pero su valor es desconocido.

- el fenómeno no fue verificado.

0 o 0,00 el dato fue verificado, pero su valor es inferior a la mitad de la unidad adoptada en la tabla.

**EXPEDIENTE:** Ministro de Seguridad Social: Carlos Roberto Lupi; Secretario Ejecutivo del Ministerio de Seguridad Social: Wolney Queiroz Maciel; Secretario del Sistema General de la Seguridad Social: Adroaldo da Cunha Portal; Director del Departamento del Sistema General de la Seguridad Social: Benedito Adalberto Brunca; Coordinación general de estudios y estadísticas: Eduardo da Silva Pereira; Equipo Técnico: Valdemir de Souza Silva.

Boletín Estadístico de la Seguridad Social es una publicación mensual de la Secretario del Sistema General de la Seguridad Social , por la Coordinación general de estudios y estadísticas. Impresión: Asesoría de Comunicación Social. También disponible en internet en lo sitio: <https://www.gov.br/previdencia/pt-br/assuntos/previdencia-social/dados-estatisticos-previdencia-social-e-inss>

Es permitida la reproducción total o parcial del contenido de esta publicación desde que citada la fuente.

**CORRESPONDÊNCIA:** Secretaria de Previdência do Ministério Trabalho e Previdência – Secretaria de Políticas de Previdência Social Esplanada dos Ministérios Bloco “F” 7º andar Sala 741 – 70.059-900 – Brasília/DF  
Tel. +55 61 2021 5115. Fax +55 61 2021 5020