

BOLETIN ESTADÍSTICO DE LA SEGURIDAD SOCIAL

SECRETARÍA DE POLÍTICAS DE SEGURIDAD SOCIAL DEL MINISTERIO DE HACIENDA
COORDINADOR-GENERAL DE ESTADÍSTICA, DEMOGRAFÍA Y ACTUARIA

- 01 - NÚMEROS GENERALES DE LA SEGURIDAD SOCIAL
- 02 - EVOLUCIÓN DE LOS BENEFICIOS CONCEDIDOS - 2006/2020
- 03 - EVOLUCIÓN DE LOS BENEFICIOS CONCEDIDOS POR GRANDES GRUPOS DE ESPECIES - 2006/2020
- 04 - BENEFICIOS CONCEDIDOS SEGÚN LOS GRUPOS DE ESPECIES
- 05 - CANTIDAD DE JUBILACIONES CONCEDIDAS POR RANGOS DE EDAD SEGÚN CLIENTELA, SEXO Y GRUPOS DE ESPECIES
- 06 - BENEFICIOS CONCEDIDOS POR GRANDES GRUPOS SEGÚN LOS RANGOS DE VALORES
- 07 - BENEFICIOS CONCEDIDOS POR CLIENTELA Y GRANDES GRUPOS SEGÚN LOS RANGOS DE VALORES
- 08 - CANTIDAD DE BENEFICIOS CONCEDIDOS POR RANGOS DE VALORES SEGÚN LAS UNIDADES DE LA FEDERACIÓN
- 09 - BENEFICIOS CONCEDIDOS SEGÚN LAS UNIDADES DE LA FEDERACIÓN
- 10 - BENEFICIOS CONCEDIDOS SEGÚN LAS ESPECIES
- 11 - VALOR DE CRÉDITOS EMITIDOS EN LA CONCESIÓN
- 12 - BENEFICIOS CONCEDIDOS POR LA ORIGEN DE DECISIÓN Y CLIENTELA
- 13 - EVOLUCIÓN DE LOS BENEFICIOS EMITIDOS - 2006/2020
- 14 - EVOLUCIÓN DE LOS BENEFICIOS EMITIDOS POR GRANDES GRUPOS DE ESPECIE - 2006/2020
- 15 - BENEFICIOS EMITIDOS SEGÚN LOS GRUPOS DE ESPECIES
- 16 - BENEFICIOS EMITIDOS POR GRANDES GRUPOS, SEGÚN LOS RANGOS DE VALORES
- 17 - BENEFICIOS EMITIDOS POR CLIENTELA Y GRANDES GRUPOS, SEGÚN LOS RANGOS DE VALORES
- 18 - BENEFICIOS EMITIDOS POR RANGOS DE VALORES SEGÚN LAS UNIDADES DE LA FEDERACIÓN
- 19 - BENEFICIOS EMITIDOS SEGÚN LAS UNIDADES DE LA FEDERACIÓN
- 20 - BENEFICIOS EMITIDOS SEGÚN LAS ESPECIES
- 21 - BENEFICIOS CESADOS SEGÚN LOS GRUPOS DE ESPECIES - MES PASADO
- 22 - BENEFICIOS CESADOS Y SUSPENDIDOS SEGÚN LAS UNIDADES DE LA FEDERACIÓN - MÉS PASADO
- 23 - RECHAZADOS SEGÚN LAS UNIDADES DE FEDERACIÓN
- 24 - EVOLUCIÓN DE CONCESIONES Y RECHAZADOS DE BENEFICIOS - 2006/2020
- 25 - REQUISITOS DE BENEFICIOS EN ANÁLISIS POR INSS POR PENDIENTE Y SEGUNDA UNIDAD DE FEDERACIÓN
- 26 - FLUJO DE CAJA DEL FRGPS - 2019/2020
- 27 - OTRAS INFORMACIONES - 2019/2020

PRESENTACIÓN

El Boletín Estadístico de la Seguridad Social – BEPS es una publicación mensual de la Secretaría de Políticas de Seguridad Social del Ministerio de Hacienda, elaborado por la Coordinación-General de Estadística y Actuaría, que presenta un conjunto de datos, con 27 tablas, sobre beneficios y recaudación de la Seguridad Social, el Flujo de Caja del Instituto Nacional del Seguro Social – INSS y, aún, informaciones de indicadores económicos y datos poblacionales.

La tabla 1 trae uno resumen de los datos de beneficios de la Seguridad Social, del Flujo de Caja del INSS y poblacionales. Las informaciones de beneficios concedidos el mes constan en las tablas de 2 a 12. Entre ellos, la tabla 2 trae la evolución mensual de los beneficios concedidos según la clientela urbana y rural. Las tablas 3 y 4 reporta cantidad y valor de los beneficios concedidos en el último mes de la serie por grupos de especie del beneficio. Las tablas 6 y 7 traen informaciones sobre cantidad y valor de los beneficios por rangos de valor. Las tablas 8 y 9 traen informaciones por Unidades de la Federación y la tabla 10 por especie de beneficio.

En la tabla 11 consta el valor de créditos emitidos en la concesión, que corresponden al primer pago efectuado a los beneficiarios, una vez que esos beneficios aún no fueron incluidos en la base de datos; La tabla 12 beneficios concedidos por la origen de decisión y clientela, según principales especies de beneficios del régimen general

Las tablas de 13 a 20 traen datos de beneficios emitidos, que comprenden los créditos encaminados a la red bancaria para pago de beneficios de prestación continuada que están activos en la base de datos. Esas tablas siguen la misma estructura presentada para los beneficios concedidos.

Los datos de las tablas 21 y 22 presentan atraso de un mes e incorporan los beneficios que fueron cesados y suspensos entre la fecha de la emisión de beneficios del mes de referencia y la fecha de la emisión del mes siguiente. Los rechazados según las unidades de federación la tabla 23, por Unidades de la Federación. En la tabla 24 es presentada la evolución mensual concesiones y rechazados. En la tabla 25 es presentada requisitos de beneficios en análisis por inss por pendiente y segunda unidad de federación.

La tabla 26 muestra el Flujo de Caja del INSS y la tabla 27 informa otros datos de la Seguridad Social y algunos indicadores económicos. Los conceptos son presentados después de las tablas.

01

NÚMEROS GENERALES DE LA SEGURIDAD SOCIAL

FLUJO DE CAJA DEL INSS – 2019/2020 – (EN R\$ MIL)			
DISCRIMINACIÓN	AGOSTO/2020	ACUMULADO EN 2019	ACUMULADO EN 12 MESES
Recaudación Propria	36.584.127	222.087.027	367.461.792
(+) Recaudación Simple	4.429.977	24.580.508	40.185.099
(+) Otras Recaudación	198.424	955.198	1.929.517
(=) Recaudación Bruta	41.212.529	247.622.733	409.576.408
(-) Reembolsos y restituciones	3.529	60.977	891.250
(-) Reuniones de Otras Entidades	1.279.943	14.481.007	22.120.038
(=) Recaudación Neta	39.929.057	233.080.749	386.565.120
Beneficios Previdenciarios	50.773.209	462.364.558	699.043.958
(-) Beneficios devueltos	-649.754	-3.770.531	-5.525.805
(=) Beneficios totales	50.123.454	458.594.027	693.518.153
Saldo Previdenciario (Recaudación Neta - Beneficios Previd.)	-10.194.397	-225.513.278	-306.953.033

Fuente: División de programación Financiera

PARTICIPACIÓN DE LA RECAUDACIÓN NETA Y DEL GASTO CON BENEFICIOS DEL RÉGIMEN GENERAL DE SEGURIDAD SOCIAL EN EL PIB – 2019				
PIB (R\$ Mil) ⁽¹⁾	RECAUDACIÓN NETA (R\$ Mil)	% EN EL PIB	BENEFICIOS DEL RGPS (R\$ Mil)	% EN EL PIB
7.256.926	413.331.295	5,70	626.510.375	8,63

Fuentes: División de programación Financiera del INSS y IBGE

Clientela	BENEFICIOS CONCEDIDOS				BENEFICIOS EMITIDOS	
	Acumulado en 2019		Agosto/2020		Agosto/2020	
	Numero	Valor (R\$ Mil)	Numero	Valor (R\$ Mil)	Numero	Valor (R\$ Mil)
Total	5.190.239	7.559.239	463.398	570.820	35.778.958	48.292.171
Urbano	4.414.384	6.784.288	395.817	500.178	26.183.562	39.246.097
Rural	775.855	774.950	67.581	70.642	9.595.396	9.046.074

Fuentes: INSS / SUB y SINTESE

OTRAS INFORMACIONES DE BENEFICIOS				TIEMPO MEDIANO DE CONCESIÓN (EN DÍAS)	
Julio/2020		Agosto/2020		Julio/2020	Agosto/2020
Beneficios Cesados		Beneficios Suspensos	Rechazados	Julio/2020	Agosto/2020
Numero	Valor (R\$ Mil)				
531.461	633.143.317	34.202	359.117	39	42

Fuentes: INSS / SUB, SINTESE y SUIBE

(1) PIB corriente a precio de mercado, dato preliminar divulgado por el Instituto Brasileño de Geografía y Estadística – IBGE.

(2) Corresponde al número medio mensual de contribuyentes, o sea, a la suma del número de meses con contribución para cada trabajador, dividido por 12.

DATOS POBLACIONALES - 2019	
DISCRIMINACIÓN	TOTAL
Población Residente	209.496.463
Urbana	179.490.578
Rural	30.005.885
Población Económicamente Activa	104.976.213
Ocupada	92.091.317
Desocupada	12.884.896
Población no Económicamente Activa	66.185.439
Población Ocupada Según Posición en el Trabajo Principal:	
Total	92.091.317
Empleados	55.514.628
Con cartera de trabajo firmada	32.652.213
Empleados públicos y militares	7.986.076
Otros y sin declaración	11.227.294
Sector público con y sin contrato formal	3.649.045
Trabajador Doméstico	6.226.424
Con cartera de trabajo firmada	1.756.382
Sin cartera de trabajo firmada y sin declaración	4.470.042
Autónomo	23.823.629
Empleador	4.424.900
Trabajador auxiliar de la familia	2.101.736
Cotizantes para instituto de pensión en cualquier trabajo	58.156.477

Fuente: PNAD Continua 5 visita / IBGE - 2019.

NÚMERO DE COTIZANTES PARA EL RÉGIMEN GENERAL DE PREVISIÓN SOCIAL ⁽²⁾ – 2018	
TOTAL	52.365.738
Empleados	39.344.909
Autónomos	9.920.445
Trabajadores Domésticos	1.900.817
Facultativos	1.197.587
Afiliados Especiales	1.980

Fuente: SPREV / CNIS.

02

EVOLUCIÓN DE LOS BENEFICIOS CONCEDIDOS - 2006/2020

AÑOS/MESES	CANTIDAD				VALOR (R\$)				VALOR MEDIANO (R\$)			TIEMPO MEDIANO DE CONCESIÓN (EN DÍAS)
	Total	Variación en Relación al año/mes anterior (%)	Clientela		Total	Variación en Relación al año/mes anterior (%)	Clientela		Total	Clientela		
			Urbana	Rural			Urbana	Rural		Urbana	Rural	
2006 Total	4.238.816	7,16	3.221.479	1.017.337	2.454.718.849	18,27	2.108.750.810	345.968.039	579,10	654,59	340,07	...
2007 Total	4.173.350	-1,54	3.157.008	1.016.342	2.565.614.483	4,52	2.185.671.623	379.942.860	614,76	692,32	373,83	...
2008 Total	4.461.842	6,91	3.408.788	1.053.054	2.939.609.022	14,58	2.506.754.117	432.854.905	658,83	735,38	411,05	...
2009 Total	4.473.905	0,27	3.389.215	1.084.690	3.183.818.356	8,31	2.682.419.674	501.398.683	711,64	791,46	462,25	...
2010 Total	4.640.120	3,72	3.565.641	1.074.479	3.581.722.281	12,50	3.033.730.446	547.991.835	771,90	850,82	510,01	...
2011 Total	4.767.039	2,74	3.737.177	1.029.862	3.974.824.813	10,98	3.413.642.786	561.182.027	833,81	913,43	544,91	...
2012 Total	4.957.681	4,00	3.921.951	1.035.730	4.532.732.386	14,04	3.887.990.893	644.741.493	914,28	991,34	622,50	...
2013 Total	5.207.629	5,04	4.169.903	1.037.726	5.142.736.655	13,46	4.438.965.291	703.771.364	987,54	1.064,52	678,19	...
2014 Total	5.211.030	0,07	4.214.863	996.167	5.485.224.495	6,66	4.763.421.962	721.802.533	1.052,62	1.130,15	724,58	...
2015 Total	4.344.701	-16,62	3.546.427	798.274	5.038.457.733	-8,14	4.408.752.229	629.705.504	1.159,68	1.243,15	788,83	...
2016 Total	5.246.464	20,76	4.339.012	907.452	6.848.532.683	35,93	6.048.192.093	800.340.590	1.305,36	1.393,91	881,96	...
2017 Total	5.103.661	-2,72	4.192.164	911.497	6.989.804.383	2,06	6.133.964.141	855.840.242	1.369,57	1.463,20	938,94	...
2018 Total	5.123.777	0,39	4.268.557	855.220	7.062.462.720	1,04	6.246.594.198	815.868.522	1.378,37	1.463,40	953,99	...
2019 Total	5.190.239	1,30	4.414.384	775.855	7.559.238.611	7,03	6.784.288.233	774.950.378	1.456,43	1.536,86	998,83	...
Enero	336.566	0,01	289.879	46.687	490.433.881	3,78	444.027.476	46.406.405	1.457,17	1.531,77	993,99	65
Febrero	406.707	20,84	350.336	56.371	589.816.718	20,26	533.555.050	56.261.668	1.450,23	1.522,98	998,06	65
Marzo	366.178	-9,97	315.687	50.491	535.128.467	-9,27	484.757.725	50.370.741	1.461,39	1.535,56	997,62	64
Abril	424.928	16,04	363.880	61.048	622.749.281	16,37	561.912.179	60.837.102	1.465,54	1.544,22	996,55	67
Mayo	497.238	17,02	423.739	73.499	702.772.376	12,85	629.494.512	73.277.864	1.413,35	1.485,57	996,99	64
Junio	399.153	-19,73	341.144	58.009	586.295.633	-16,57	528.474.587	57.821.046	1.468,85	1.549,12	996,76	73
Julio	456.259	14,31	381.342	74.917	677.293.433	15,52	602.387.720	74.905.713	1.484,45	1.579,65	999,85	89
Agosto	506.441	11,00	431.670	74.771	750.210.973	10,77	675.429.096	74.781.877	1.481,34	1.564,69	1.000,15	86
Septiembre	451.946	-10,76	378.221	73.725	656.233.495	-12,53	582.496.872	73.736.623	1.452,02	1.540,10	1.000,16	80
Octubre	518.134	14,65	438.882	79.252	748.971.632	14,13	669.663.980	79.307.652	1.445,52	1.525,84	1.000,70	81
Noviembre	456.190	-11,96	386.754	69.436	667.413.665	-10,89	597.899.403	69.514.262	1.463,02	1.545,94	1.001,13	71
Diciembre	370.499	-18,78	312.850	57.649	531.919.057	-20,30	474.189.633	57.729.423	1.435,68	1.515,71	1.001,40	75
2020 Enero	355.917	-3,94	296.296	59.621	528.814.758	-0,58	466.827.350	61.987.408	1.485,78	1.575,54	1.039,69	78
Febrero	390.220	9,64	319.415	70.805	560.043.042	5,91	485.898.104	74.144.938	1.435,20	1.521,21	1.047,17	72
Marzo	331.338	-15,09	264.602	66.736	466.380.519	-16,72	396.559.538	69.820.980	1.407,57	1.498,70	1.046,23	69
Abril	453.249	36,79	398.407	54.842	511.358.527	9,64	453.991.320	57.367.208	1.128,21	1.139,52	1.046,05	52
Mayo	339.658	-25,06	297.278	42.380	425.496.606	-16,79	381.157.982	44.338.623	1.252,72	1.282,16	1.046,22	57
Junio	432.256	27,26	384.691	47.565	530.286.444	24,63	480.544.738	49.741.706	1.226,79	1.249,17	1.045,76	45
Julio	446.346	3,26	395.045	51.301	537.552.127	1,37	484.070.862	53.481.265	1.204,34	1.225,36	1.042,50	39
Agosto	463.398	3,82	395.817	67.581	570.819.938	6,19	500.177.845	70.642.093	1.231,81	1.263,66	1.045,30	42
'Subtotal (1)	3.212.382	-5,34	2.751.551	460.831	4.130.751.961	-16,63	3.649.227.739	481.524.223	1.285,88	1.326,24	1.044,90	-

Fuentes: INSS / SUB y SINTESE

(1) Las variaciones corresponden a la razón entre el acumulado del año y el acumulado del mismo periodo del año anterior.

CANTIDAD DE BENEFICIOS CONCEDIDOS - 2019/2020 (en mil)

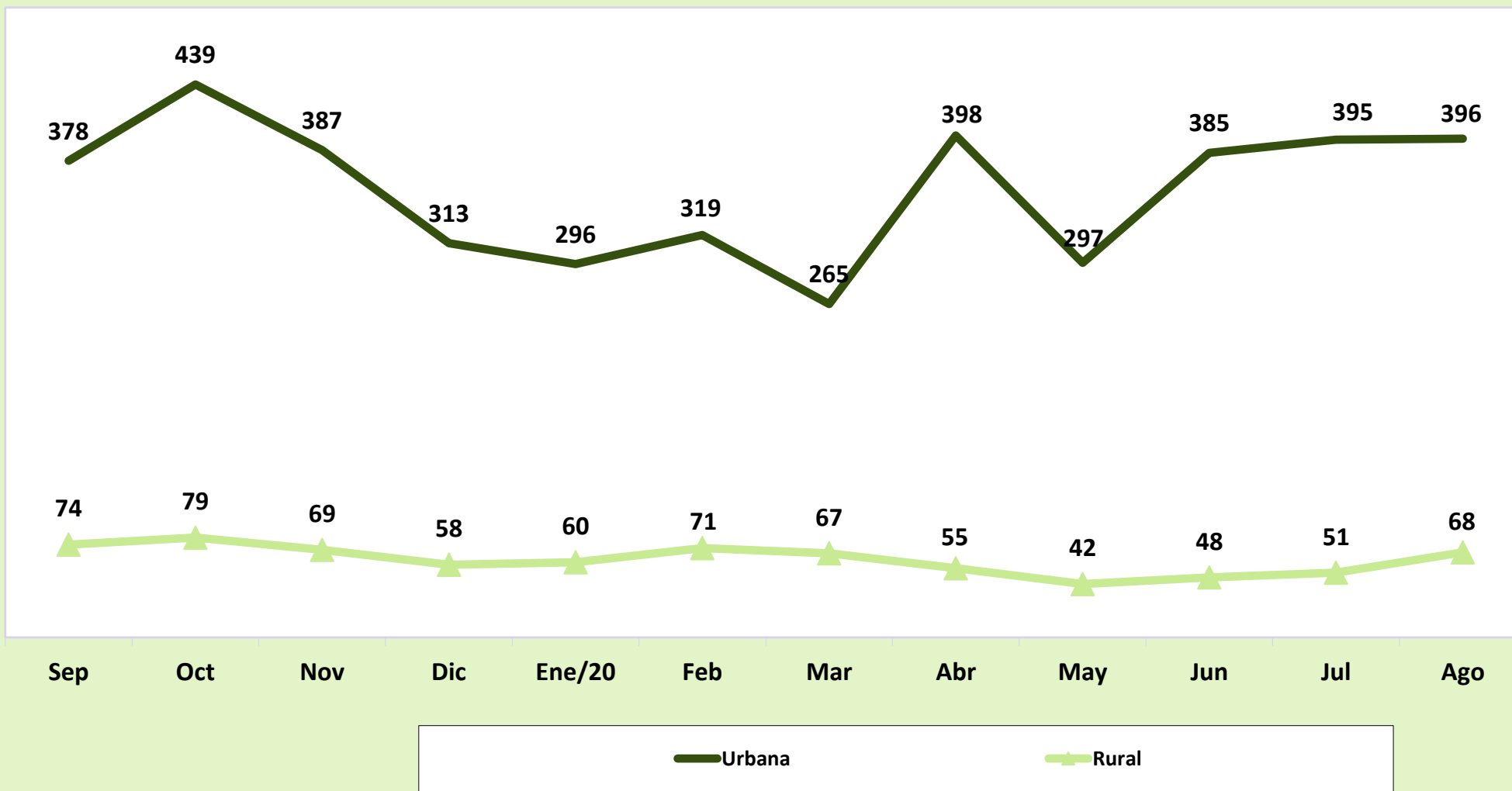

VALOR DE BENEFICIOS CONCEDIDOS - 2019/2020 (En R\$ Mil)

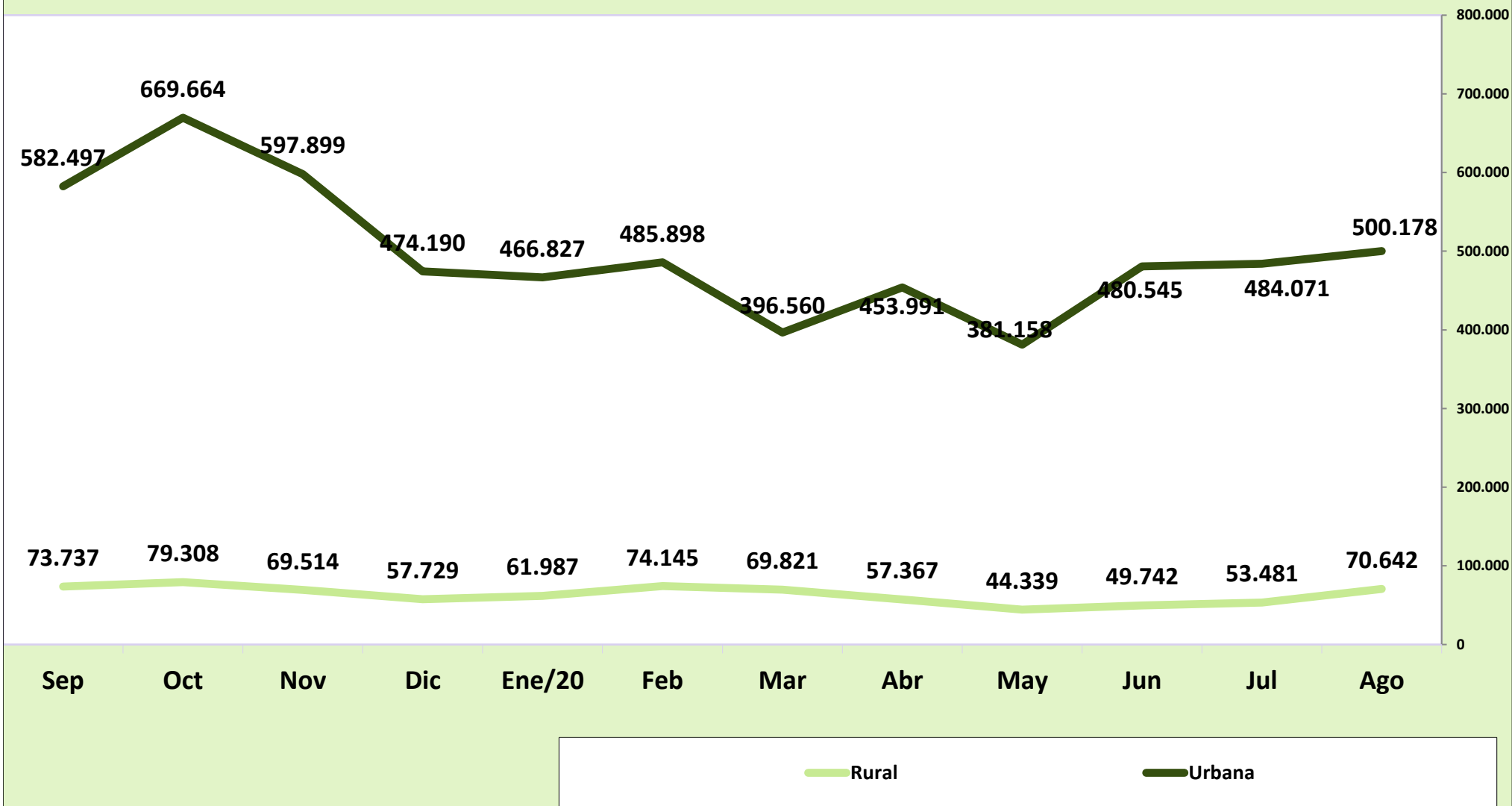

02

EVOLUCIÓN DE LOS BENEFICIOS CONCEDIDOS POR GRANDES GRUPOS DE ESPECIES - 2006/2020

AÑOS/MESES	QUANTIDADE				VALOR (R\$)				VALOR MEDIANO (R\$)			
	Total	Grand Grupos de Especies			Total	Grandes Grupos de Especies			Total	Grandes Grupos de Especies		
		RGPS	Asistencial	BLE		RGPS	Asistencial	BLE		RGPS	Assis- tencial	BLE
2006 Total	4.238.816	3.932.623	305.493	700	2.454.718.849	2.351.066.546	103.022.256	630.047	579,10	597,84	337,23	900,07
2007 Total	4.173.350	3.846.213	326.509	628	2.565.614.483	2.442.972.963	122.059.721	581.799	614,76	635,16	373,83	926,43
2008 Total	4.461.842	4.083.135	377.324	1.383	2.939.609.022	2.783.625.365	154.770.467	1.213.190	658,83	681,74	410,18	877,22
2009 Total	4.473.905	4.108.220	362.090	3.595	3.183.818.356	3.013.322.876	167.087.472	3.408.009	711,64	733,49	461,45	947,99
2010 Total	4.640.120	4.261.083	376.438	2.599	3.581.722.281	3.387.149.314	191.746.367	2.826.601	771,90	794,90	509,37	1.087,57
2011 Total	4.767.039	4.423.616	341.291	2.132	3.974.824.813	3.786.637.079	185.733.712	2.454.023	833,81	856,00	544,21	1.151,04
2012 Total	4.957.681	4.629.268	327.038	1.375	4.532.732.386	4.327.514.932	203.419.876	1.797.578	914,28	934,82	622,01	1.307,33
2013 Total	5.207.629	4.851.554	355.165	910	5.142.736.655	4.900.654.776	240.705.598	1.376.281	987,54	1.010,12	677,73	1.512,40
2014 Total	5.211.030	4.866.734	343.669	627	5.485.224.495	5.235.465.186	248.766.109	993.200	1.052,62	1.075,77	723,85	1.584,05
2015 Total	4.344.701	4.065.490	278.683	528	5.038.457.733	4.817.687.216	219.840.504	930.013	1.159,68	1.185,02	788,86	1.761,39
2016 Total	5.246.464	4.890.080	355.890	494	6.848.532.683	6.533.395.135	314.197.429	940.120	1.305,36	1.336,05	882,85	1.903,08
2017 Total	5.103.661	4.770.262	332.821	578	6.989.804.383	6.675.734.950	312.915.154	1.154.279	1.369,57	1.399,45	940,19	1.997,02
2018 Total	5.123.777	4.810.947	312.430	400	7.062.462.720	6.763.042.808	298.568.365	851.548	1.378,37	1.405,76	955,63	2.128,87
2019 Total	5.190.239	4.895.718	294.158	363	7.559.238.611	7.264.854.553	293.511.429	872.629	1.456,43	1.483,92	997,80	2.403,94
Enero	336.566	319.794	16.753	19	490.433.881	473.727.100	16.663.256	43.525	1.457,17	1.481,35	994,64	2.290,77
Febrero	406.707	386.394	20.281	32	589.816.718	569.489.850	20.240.553	86.315	1.450,23	1.473,86	998,01	2.697,34
Marzo	366.178	349.084	17.073	21	535.128.467	518.049.428	17.038.882	40.157	1.461,39	1.484,03	998,00	1.912,21
Abril	424.928	404.164	20.728	36	622.749.281	601.986.679	20.686.502	76.099	1.465,54	1.489,46	998,00	2.113,87
Mayo	497.238	478.671	18.533	34	702.772.376	684.203.937	18.495.756	72.683	1.413,35	1.429,38	997,99	2.137,74
Junio	399.153	382.185	16.945	23	586.295.633	569.339.660	16.911.235	44.738	1.468,85	1.489,70	998,01	1.945,14
Julio	456.259	437.157	19.056	46	677.293.433	658.183.925	19.018.161	91.347	1.484,45	1.505,60	998,01	1.985,80
Agosto	506.441	476.514	29.896	31	750.210.973	720.313.271	29.835.517	62.185	1.481,34	1.511,63	997,98	2.005,98
Septiembre	451.946	428.627	23.288	31	656.233.495	632.919.903	23.241.258	72.334	1.452,02	1.476,62	997,99	2.333,36
Octubre	518.134	469.356	48.743	35	748.971.632	700.245.950	48.645.327	80.354	1.445,52	1.491,93	998,00	2.295,83
Noviembre	456.190	420.260	35.902	28	667.413.665	631.478.146	35.830.106	105.413	1.463,02	1.502,59	998,00	3.764,74
Diciembre	370.499	343.512	26.960	27	531.919.057	504.916.704	26.904.874	97.479	1.435,68	1.469,87	997,96	3.610,32
2020 Enero	355.917	330.382	25.510	25	528.814.758	502.306.257	26.458.056	50.445	1.485,78	1.520,38	1.037,16	2.017,82
Febrero	390.220	358.999	30.949	272	560.043.042	527.405.723	32.341.818	295.502	1.435,20	1.469,10	1.045,00	1.086,40
Marzo	331.338	305.854	25.459	25	466.380.519	439.723.590	26.604.656	52.273	1.407,57	1.437,69	1.045,00	2.090,92
Abril	453.249	277.623	175.601	25	511.358.527	392.812.869	118.497.989	47.669	1.128,21	1.414,91	674,81	1.906,75
Mayo	339.658	310.106	29.521	31	425.496.606	400.449.053	24.948.765	98.788	1.252,72	1.291,33	845,12	3.186,71
Junio	432.256	408.351	23.855	50	530.286.444	508.818.411	21.396.636	71.396	1.226,79	1.246,03	896,95	1.427,93
Julio	446.346	423.516	22.812	18	537.552.127	516.790.433	20.729.284	32.411	1.204,34	1.220,24	908,70	1.800,59
Agosto	463.398	435.331	28.021	46	570.819.938	546.390.283	24.339.712	89.943	1.231,81	1.255,11	868,62	1.955,29
Subtotal ⁽¹⁾	3.212.382	2.850.162	361.728	492	4.130.751.961	3.834.696.618	295.316.915	738.427	1.285,88	1.345,43	816,41	1.500,87

Fuentes: INSS / SUB y SINTESE

(1) Las variaciones corresponden a la razón entre el acumulado del año y el acumulado del mismo periodo del año anterior.

CANTIDAD DE BENEFICIOS CONCEDIDOS - 2006/2020

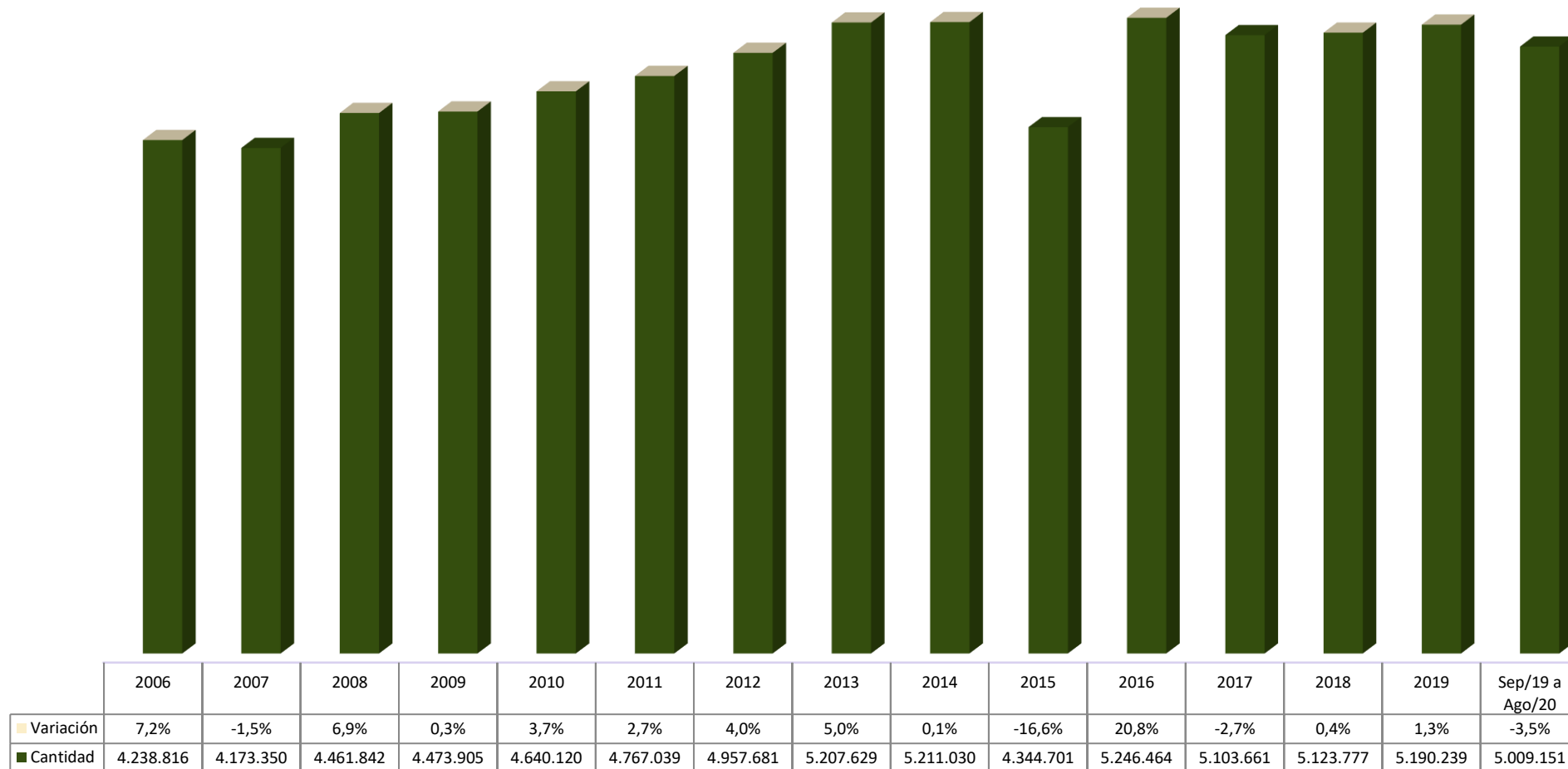

04

BENEFICIOS CONCEDIDOS SEGÚN LOS GRUPOS DE ESPECIES

GRUPOS DE ESPECIES	CANTIDAD						VALOR (R\$)						VALOR MEDIANO (R\$)				
	Total	% del total	% del grupo	% del sub grupo	Variación en Relación al mes anterior (en %)	Clientela		Total	% del total	% del grupo	% del sub grupo	Variación en Relación al mes anterior (en %)	Clientela		Total	Clientela	
						Urbana	Rural						Urbana	Rural		Urbana	Rural
TOTAL	463.398	100,00			3,82	395.817	67.581	570.819.938	100,00			6,19	500.177.845	70.642.093	1.231,81	1.263,66	1.045,30
BENEFICIOS DEL RGPS	435.331	93,94	100,00		2,79	367.750	67.581	546.390.283	95,72	100,00		5,73	475.748.190	70.642.093	1.255,11	1.293,67	1.045,30
Previsionales	431.966	93,22	99,23	100,00	2,89	364.500	67.466	541.756.270	94,91	99,15	100,00	5,81	471.210.716	70.545.554	1.254,16	1.292,76	1.045,65
Jubilados	100.272	21,64	23,03	23,21	27,08	70.773	29.499	156.877.036	27,48	28,71	28,96	23,97	125.975.060	30.901.976	1.564,51	1.779,99	1.047,56
Edad	60.275	13,01	13,85	13,95	39,49	32.756	27.519	74.767.686	13,10	13,68	13,80	36,29	45.982.740	28.784.946	1.240,44	1.403,80	1.046,00
Invalidez	11.508	2,48	2,64	2,66	2,94	9.608	1.900	15.721.222	2,75	2,88	2,90	5,08	13.718.652	2.002.570	1.366,11	1.427,84	1.053,98
Tiempo de Contribución	28.489	6,15	6,54	6,60	16,21	28.409	80	66.388.128	11,63	12,15	12,25	17,03	66.273.668	114.460	2.330,31	2.332,84	1.430,75
Pensiones por Muerte	45.759	9,87	10,51	10,59	20,39	34.489	11.270	74.246.457	13,01	13,59	13,70	21,09	62.433.018	11.813.439	1.622,55	1.810,23	1.048,22
Auxilios	230.429	49,73	52,93	53,34	-15,63	219.722	10.707	246.700.948	43,22	45,15	45,54	-15,00	235.581.850	11.119.098	1.070,62	1.072,18	1.038,49
Enfermedad	228.208	49,25	52,42	52,83	-15,56	217.685	10.523	244.269.847	42,79	44,71	45,09	-15,02	233.273.312	10.996.535	1.070,38	1.071,61	1.045,00
Accidente	1.181	0,25	0,27	0,27	-39,06	1.043	138	1.027.792	0,18	0,19	0,19	-33,19	953.631	74.160	870,27	914,32	537,39
Reclusión	1.040	0,22	0,24	0,24	11,11	994	46	1.403.309	0,25	0,26	0,26	10,80	1.354.907	48.402	1.349,34	1.363,09	1.052,22
Salario-Maternidad	55.506	11,98	12,75	12,85	86,32	39.516	15.990	63.931.830	11,20	11,70	11,80	88,46	47.220.788	16.711.042	1.151,80	1.194,98	1.045,09
Abono de perman. en Serv. 20%	-	-	-	-	-	-	-	-	-	-	-	-	-	-	-	-	-
Accidentarios	3.365	0,73	0,77	100,00	-8,71	3.250	115	4.634.013	0,81	0,85	100,00	-2,73	4.537.474	96.539	1.377,12	1.396,15	839,47
Jubilación por Invalidez	461	0,10	0,11	13,70	23,92	427	34	890.560	0,16	0,16	19,22	36,99	854.563	35.997	1.931,80	2.001,32	1.058,74
Pensión por muerte	18	0,00	0,00	0,53	28,57	18	-	30.531	0,01	0,01	0,66	-23,54	30.531	-	1.696,15	1.696,15	-
Auxilio-Enfermedad	617	0,13	0,14	18,34	21,70	589	28	1.130.362	0,20	0,21	24,39	23,47	1.101.102	29.260	1.832,03	1.869,44	1.045,00
Auxilio-Accidente	2.254	0,49	0,52	66,98	-19,01	2.201	53	2.575.130	0,45	0,47	55,57	-18,32	2.543.848	31.282	1.142,47	1.155,77	590,23
Auxilio-Suplementar	15	0,00	0,00	0,45	50,00	15	-	7.431	0,00	0,00	0,16	21,97	7.431	-	495,40	495,40	-
BENEFICIOS ASISTENCIALES	28.021	6,05	100,00		22,83	28.021	-	24.339.712	4,26	100,00		17,42	24.339.712	-	868,62	868,62	-
Amparos Asistenciales (LOAS)	16.923	3,65	60,39	100,00	6,90	16.923	-	17.682.798	3,10	72,65	100,00	6,90	17.682.798	-	1.044,90	1.044,90	-
Anciano	12.523	2,70	44,69	74,00	3,21	12.523	-	13.086.535	2,29	53,77	74,01	3,21	13.086.535	-	1.045,00	1.045,00	-
Portador de Deficiencia	4.400	0,95	15,70	26,00	19,02	4.400	-	4.596.263	0,81	18,88	25,99	19,00	4.596.263	-	1.044,61	1.044,61	-
Anticipación de bpc	11.098	2,39	39,61	65,58	58,95	11.098	-	6.656.913	1,17	27,35	37,65	58,95	6.656.913	-	599,83	599,83	-
BENEFICIOS DE LA LEGISLACIÓN ESPECÍFICA (BLE) ⁽¹⁾	46	0,01	-	-	155,56	46	-	89.943	0,02	-	-	177,51	89.943	-	1.955,29	1.955,29	-

Fuentes: INSS / SUB y SINTESE

(1) Incluye las siguientes especies: 22 pensión por muerte estatutaria; 26 - Pensión especial (Ley N° 593/48); 37 - Jubilación de extra numerario de la Unión; 38 Jubilación de la extinta CAPIN; 56 - Pensiones mensual de por vida por el síndrome de talidomida; 58 - Jubilación excepcional del amnistiado; 59 - Pensión por muerte excepcional del amnistiado; 76 - Salario-Familia estatutaria del RFFSA; 85 - pensión mensual vitalicia del cauchero; 86 - pensión mensual vitalicia del dependiente del cauchero; 89 - pensión especial para las víctimas de hemodiálisis Caruaru; 96 - pensión especial a las personas afectadas por lepra. Excluyendo el BLE adicional

DISTRIBUCIÓN DE LA CANTIDAD DE BENEFICIOS CONCEDIDOS POR GRUPOS DE ESPECIES, SEGÚN LAS MAYORES CANTIDADES (%)

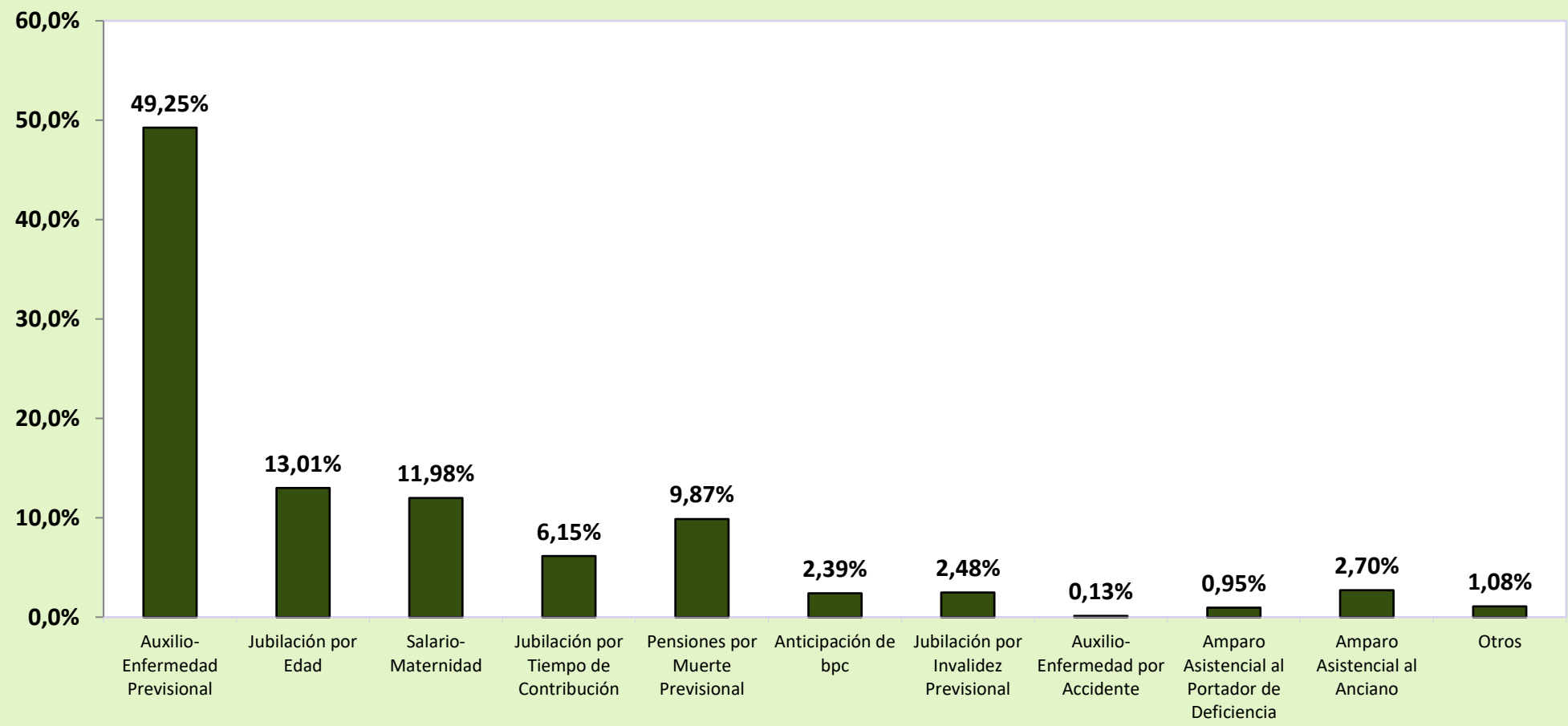

DISTRIBUCIÓN DEL VALOR DE BENEFICIOS CONCEDIDOS POR GRUPOS DE ESPECIES, SEGÚN LOS MAYORES VALORES (%)

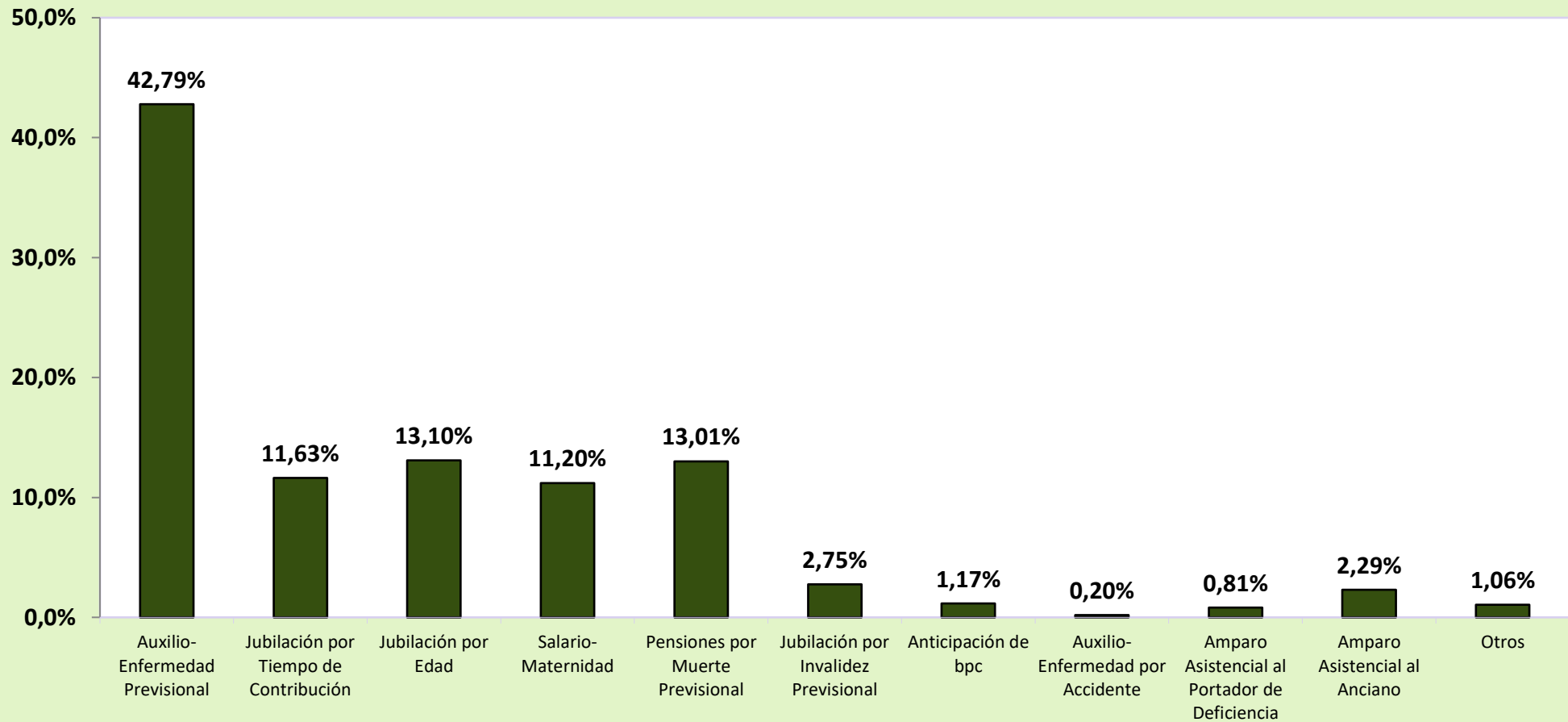

**DISTRIBUCIÓN DE LA CANTIDAD DE BENEFICIOS,
CONCEDIDOS SEGÚN LA CLIENTELA**

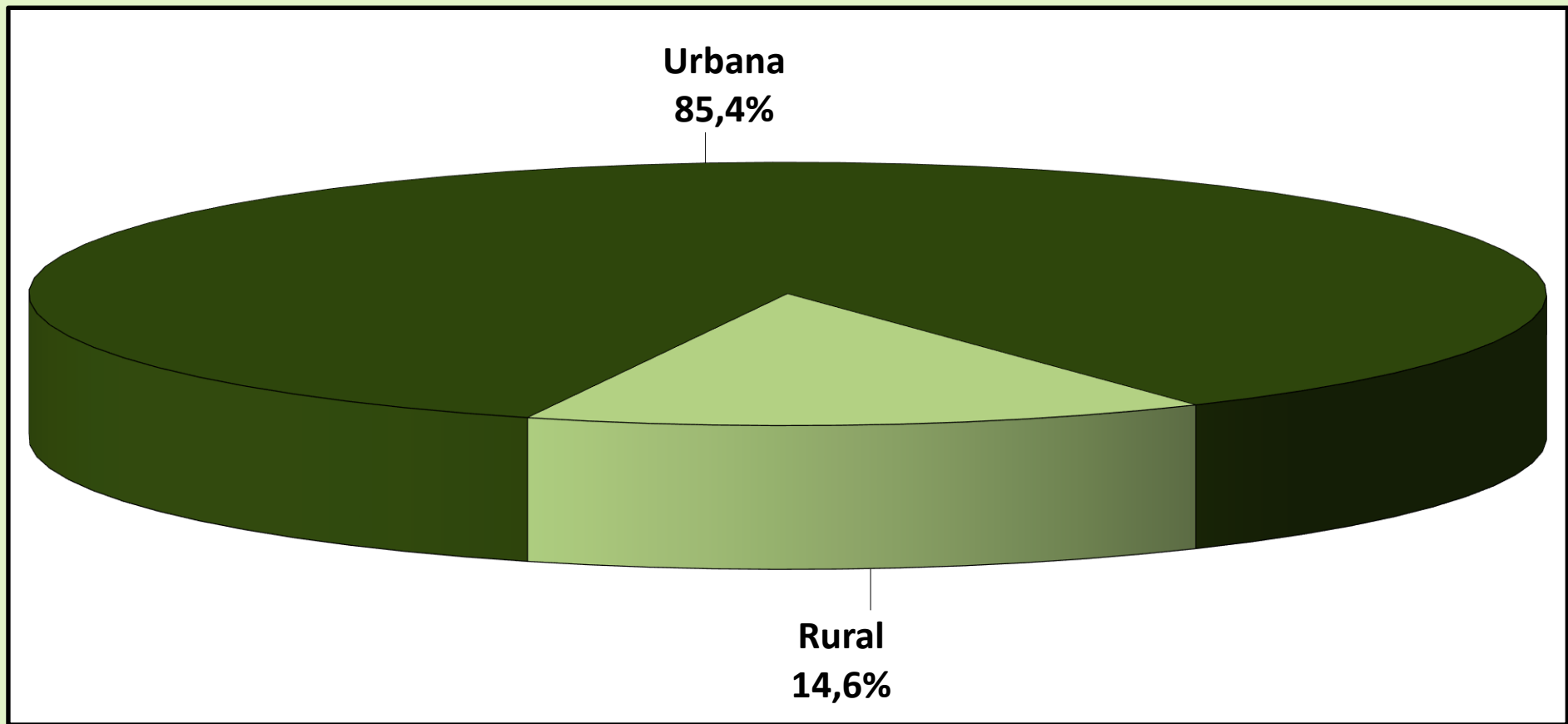

**DISTRIBUCIÓN DEL VALOR DE BENEFICIOS CONCEDIDOS,
SEGÚN LA CLIENTELA**

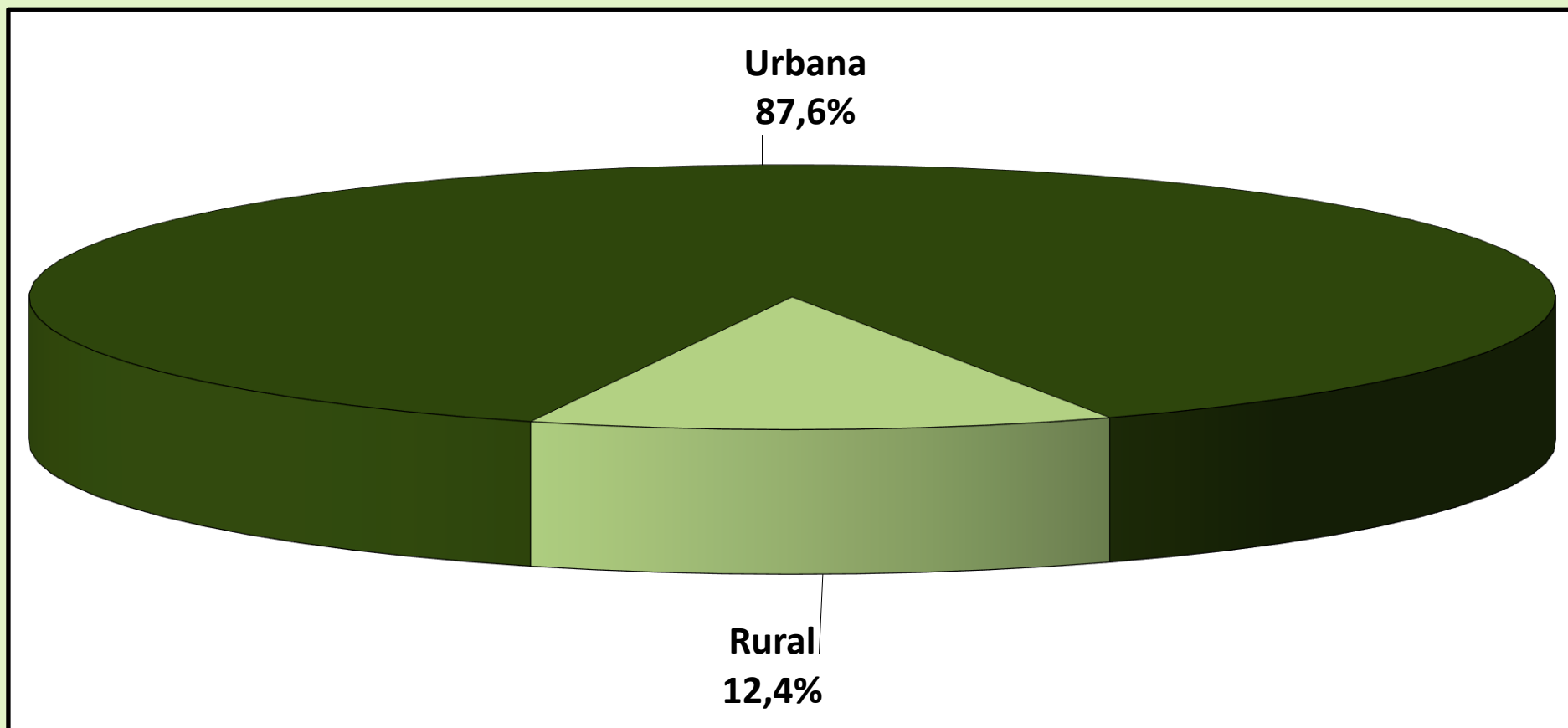

05 CANTIDAD DE JUBILACIONES CONCEDIDAS POR RANGOS DE EDAD SEGÚN CLIENTELA, SEXO Y GRUPOS DE ESPECIES								
URBANA								
Rangos de Edad	HOMBRES				MUJERES			
	Jubilación por			Total	Jubilación por			Total
	Edad	Tiempo de Contribución	Invalidez		Edad	Tiempo de Contribución	Invalidez	
Hasta 45	–	1.021	1.222	2.243	1	474	777	1.252
46 a 50	–	3.341	764	4.105	–	2.266	573	2.839
51 a 55	1	6.176	1.152	7.329	11	3.924	919	4.854
56 a 60	31	5.888	1.350	7.269	9.775	2.611	1.039	13.425
61 a 65	12.387	2.467	964	15.818	5.922	147	657	6.726
66 a 70	1.749	59	175	1.983	1.939	19	246	2.204
71 o más	314	11	56	381	626	5	141	772
Total	14.482	18.963	5.683	39.128	18.274	9.446	4.352	32.072
RURAL								
Rangos de Edad	HOMBRES				MUJERES			
	Jubilación por			Total	Jubilación por			Total
	Edad	Tiempo de Contribución	Invalidez		Edad	Tiempo de Contribución	Invalidez	
Hasta 45	4	–	280	284	4	1	257	262
46 a 50	1	10	200	211	–	–	200	200
51 a 55	14	33	284	331	10.756	3	225	10.984
56 a 60	10.261	28	303	10.592	3.167	1	73	3.241
61 a 65	1.944	3	58	2.005	791	1	31	823
66 a 70	196	–	10	206	153	–	4	157
71 o más	75	–	4	79	153	–	5	158
Total	12.495	74	1.139	13.708	15.024	6	795	15.825
TOTAL								
Rangos de Edad	HOMBRES				MUJERES			
	Jubilación por			Total	Jubilación por			Total
	Edad	Tiempo de Contribución	Invalidez		Edad	Tiempo de Contribución	Invalidez	
Hasta 45	4	1.021	1.502	2.527	5	475	1.034	1.514
46 a 50	1	3.351	964	4.316	–	2.266	773	3.039
51 a 55	15	6.209	1.436	7.660	10.767	3.927	1.144	15.838
56 a 60	10.292	5.916	1.653	17.861	12.942	2.612	1.112	16.666
61 a 65	14.331	2.470	1.022	17.823	6.713	148	688	7.549
66 a 70	1.945	59	185	2.189	2.092	19	250	2.361
71 o más	389	11	60	460	779	5	146	930
Total	26.977	19.037	6.822	52.836	33.298	9.452	5.147	47.897

Fuentes: INSS / SUB y SINTESE

Obs.: Las jubilaciones concedidas en edad inferior al mínimo legal y jubilaciones por tiempo de contribución precocial ocurren por procesos judiciales o concesión en los términos de la Ley Complementar nº 142/2013

05 VALOR MEDIO DE JUBILACIONES CONCEDIDAS POR RANGOS DE EDAD SEGÚN CLIENTELA, SEXO Y GRUPOS DE ESPECIES								
URBANA								
Rangos de Edad	HOMBRES				MUJERES			
	Jubilación por			Total	Jubilación por			Total
	Edad	Tiempo de Contribución	Invalidez		Edad	Tiempo de Contribución	Invalidez	
Hasta 45	—	2.977,62	1.541,79	2.195,37	1.045,00	1.561,74	1.364,04	1.438,63
46 a 50	—	2.709,29	1.691,16	2.519,80	—	1.742,59	1.303,40	1.653,95
51 a 55	1.045,00	2.418,54	1.660,30	2.299,17	1.504,04	2.018,16	1.224,21	1.866,68
56 a 60	1.412,00	2.465,35	1.653,71	2.310,12	1.234,43	2.017,04	1.205,00	1.384,36
61 a 65	1.654,77	2.516,76	1.578,08	1.784,54	1.188,53	2.366,50	1.151,12	1.210,62
66 a 70	1.599,25	2.930,12	1.562,70	1.635,62	1.175,41	2.928,80	1.146,07	1.187,25
71 o más	1.608,81	4.610,25	1.491,55	1.678,23	1.176,22	3.645,38	1.075,79	1.173,87
Total	1.646,51	2.530,04	1.618,79	2.070,68	1.211,45	1.936,96	1.234,76	1.428,29
RURAL								
Rangos de Edad	HOMBRES				MUJERES			
	Jubilación por			Total	Jubilación por			Total
	Edad	Tiempo de Contribución	Invalidez		Edad	Tiempo de Contribución	Invalidez	
Hasta 45	1.045,00	—	1.053,95	1.053,82	1.045,00	1.045,00	1.045,22	1.045,22
46 a 50	1.045,00	1.234,98	1.056,78	1.065,17	—	—	1.047,34	1.047,34
51 a 55	1.045,00	1.385,92	1.075,15	1.104,86	1.045,08	1.380,79	1.045,00	1.045,17
56 a 60	1.046,13	1.610,49	1.056,15	1.047,91	1.045,20	1.132,78	1.045,00	1.045,22
61 a 65	1.050,79	1.184,33	1.048,68	1.050,93	1.046,22	1.407,61	1.045,00	1.046,61
66 a 70	1.055,95	—	1.045,00	1.055,42	1.045,00	—	1.045,00	1.045,00
71 o más	1.045,00	—	1.045,00	1.045,00	1.045,64	—	1.045,00	1.045,62
Total	1.047,00	1.442,32	1.059,94	1.050,21	1.045,17	1.287,96	1.045,66	1.045,29
TOTAL								
Rangos de Edad	HOMBRES				MUJERES			
	Jubilación por			Total	Jubilación por			Total
	Edad	Tiempo de Contribución	Invalidez		Edad	Tiempo de Contribución	Invalidez	
Hasta 45	1.045,00	2.977,62	1.450,85	2.067,07	1.045,00	1.560,65	1.284,80	1.370,55
46 a 50	1.045,00	2.704,89	1.559,55	2.448,69	—	1.742,59	1.237,15	1.614,03
51 a 55	1.045,00	2.413,05	1.544,57	2.247,56	1.045,55	2.017,67	1.188,96	1.296,94
56 a 60	1.047,23	2.461,30	1.544,18	1.561,60	1.188,12	2.016,70	1.194,50	1.318,41
61 a 65	1.572,84	2.515,14	1.548,04	1.702,01	1.171,76	2.360,02	1.146,33	1.192,74
66 a 70	1.544,50	2.930,12	1.534,72	1.581,02	1.165,87	2.928,80	1.144,45	1.177,79
71 o más	1.500,10	4.610,25	1.461,78	1.569,48	1.150,58	3.645,38	1.074,73	1.152,08
Total	1.368,83	2.525,81	1.525,48	1.805,92	1.136,42	1.936,54	1.205,55	1.301,75

Fuentes: INSS / SUB y SINTESE

Obs.: Las jubilaciones concedidas en edad inferior al mínimo legal y jubilaciones por tiempo de contribución precocial ocurren por procesos judiciales o concesión en los términos de la Ley Complementar nº 142/2013

06

BENEFICIOS CONCEDIDOS POR GRANDES GRUPOS SEGÚN LOS RANGOS DE VALORES

RANGOS DE VALORES (EN BENEFICIO MÍNIMO)	CANTIDAD						VALOR (R\$)					
	Total	% sobre el total	% Acumulado	Beneficios del RGPS	Beneficios Asistenciales	BLE	Total	% sobre el total	% Acumulado	Beneficios del RGPS	Beneficios Asistenciales	BLE
TOTAL	463.398	100,00	–	435.331	28.021	46	570.819.938	100,00	–	546.390.283	24.339.712	89.943
< 1	13.504	2,91	2,91	2.402	11.102	–	8.359.870	1,46	1,46	1.700.513	6.659.357	–
= 1	373.421	80,58	83,50	356.474	16.919	28	390.224.945	68,36	69,83	372.515.330	17.680.355	29.260
1 - 2	44.202	9,54	93,04	44.187	–	15	64.400.246	11,28	81,11	64.369.214	–	31.032
2 - 3	16.746	3,61	96,65	16.745	–	1	42.974.235	7,53	88,64	42.971.236	–	2.999
3 - 4	9.398	2,03	98,68	9.398	–	–	33.668.348	5,90	94,54	33.668.348	–	–
4 - 5	3.697	0,80	99,48	3.697	–	–	17.111.858	3,00	97,53	17.111.858	–	–
5 - 6	2.279	0,49	99,97	2.278	–	1	12.966.792	2,27	99,80	12.960.691	–	6.101
6 - 7	117	0,03	99,99	117	–	–	785.454	0,14	99,94	785.454	–	–
7 - 8	17	0,00	100,00	17	–	–	132.566	0,02	99,97	132.566	–	–
8 - 9	8	0,00	100,00	8	–	–	70.038	0,01	99,98	70.038	–	–
9 - 10	2	0,00	100,00	2	–	–	19.876	0,00	99,98	19.876	–	–
10 - 20	7	0,00	100,00	6	–	1	105.710	0,02	100,00	85.159	–	20.551
20 - 30	–	–	100,00	–	–	–	–	–	100,00	–	–	–
30 - 40	–	–	100,00	–	–	–	–	–	100,00	–	–	–
40 - 50	–	–	100,00	–	–	–	–	–	100,00	–	–	–
50 - 60	–	–	100,00	–	–	–	–	–	100,00	–	–	–
60 - 70	–	–	100,00	–	–	–	–	–	100,00	–	–	–
70 - 80	–	–	100,00	–	–	–	–	–	100,00	–	–	–
80 - 90	–	–	100,00	–	–	–	–	–	100,00	–	–	–
90 - 100	–	–	100,00	–	–	–	–	–	100,00	–	–	–
> 100	–	–	100,00	–	–	–	–	–	100,00	–	–	–

Fuentes: INSS / SUB y SINTESE

07

BENEFICIOS CONCEDIDOS POR CLIENTELA Y GRANDES GRUPOS SEGÚN LOS RANGOS DE VALORES

RANGOS DE VALORES (EN BENEFICIO MÍNIMO)	CLIENTELA URBANA								CLIENTELA RURAL					
	Cantidad				Valor (R\$)				Cantidad			Valor (R\$)		
	Total	Beneficios del RGPS	Beneficios Asistenciales	BLE	Total	Beneficios del RGPS	Beneficios Asistenciales	BLE	Total	Beneficios del RGPS	Beneficios Asistenciales	Total	Beneficios del RGPS	Beneficios Asistenciales
TOTAL	395.817	367.750	28.021	46	500.177.845	475.748.190	24.339.712	89.943	67.581	67.581	-	70.642.093	70.642.093	-
< 1	13.303	2.201	11.102	-	8.252.453	1.593.097	6.659.357	-	201	201	-	107.417	107.417	-
= 1	306.241	289.294	16.919	28	320.021.845	302.312.230	17.680.355	29.260	67.180	67.180	-	70.203.100	70.203.100	-
1 - 2	44.033	44.018	-	15	64.163.548	64.132.515	-	31.032	169	169	-	236.698	236.698	-
2 - 3	16.724	16.723	-	1	42.917.588	42.914.589	-	2.999	22	22	-	56.647	56.647	-
3 - 4	9.394	9.394	-	-	33.654.723	33.654.723	-	-	4	4	-	13.625	13.625	-
4 - 5	3.693	3.693	-	-	17.092.719	17.092.719	-	-	4	4	-	19.139	19.139	-
5 - 6	2.278	2.277	-	1	12.961.325	12.955.224	-	6.101	1	1	-	5.467	5.467	-
6 - 7	117	117	-	-	785.454	785.454	-	-	-	-	-	-	-	-
7 - 8	17	17	-	-	132.566	132.566	-	-	-	-	-	-	-	-
8 - 9	8	8	-	-	70.038	70.038	-	-	-	-	-	-	-	-
9 - 10	2	2	-	-	19.876	19.876	-	-	-	-	-	-	-	-
10 - 20	7	6	-	1	105.710	85.159	-	20.551	-	-	-	-	-	-
20 - 30	-	-	-	-	-	-	-	-	-	-	-	-	-	-
30 - 40	-	-	-	-	-	-	-	-	-	-	-	-	-	-
40 - 50	-	-	-	-	-	-	-	-	-	-	-	-	-	-
50 - 60	-	-	-	-	-	-	-	-	-	-	-	-	-	-
60 - 70	-	-	-	-	-	-	-	-	-	-	-	-	-	-
70 - 80	-	-	-	-	-	-	-	-	-	-	-	-	-	-
80 - 90	-	-	-	-	-	-	-	-	-	-	-	-	-	-
90 - 100	-	-	-	-	-	-	-	-	-	-	-	-	-	-
> 100	-	-	-	-	-	-	-	-	-	-	-	-	-	-

Fuentes: INSS / SUB y SINTESE

CANTIDAD DE BENEFICIOS CONCEDIDOS, SEGÚN LOS RANGOS DE VALORES – (EN %)

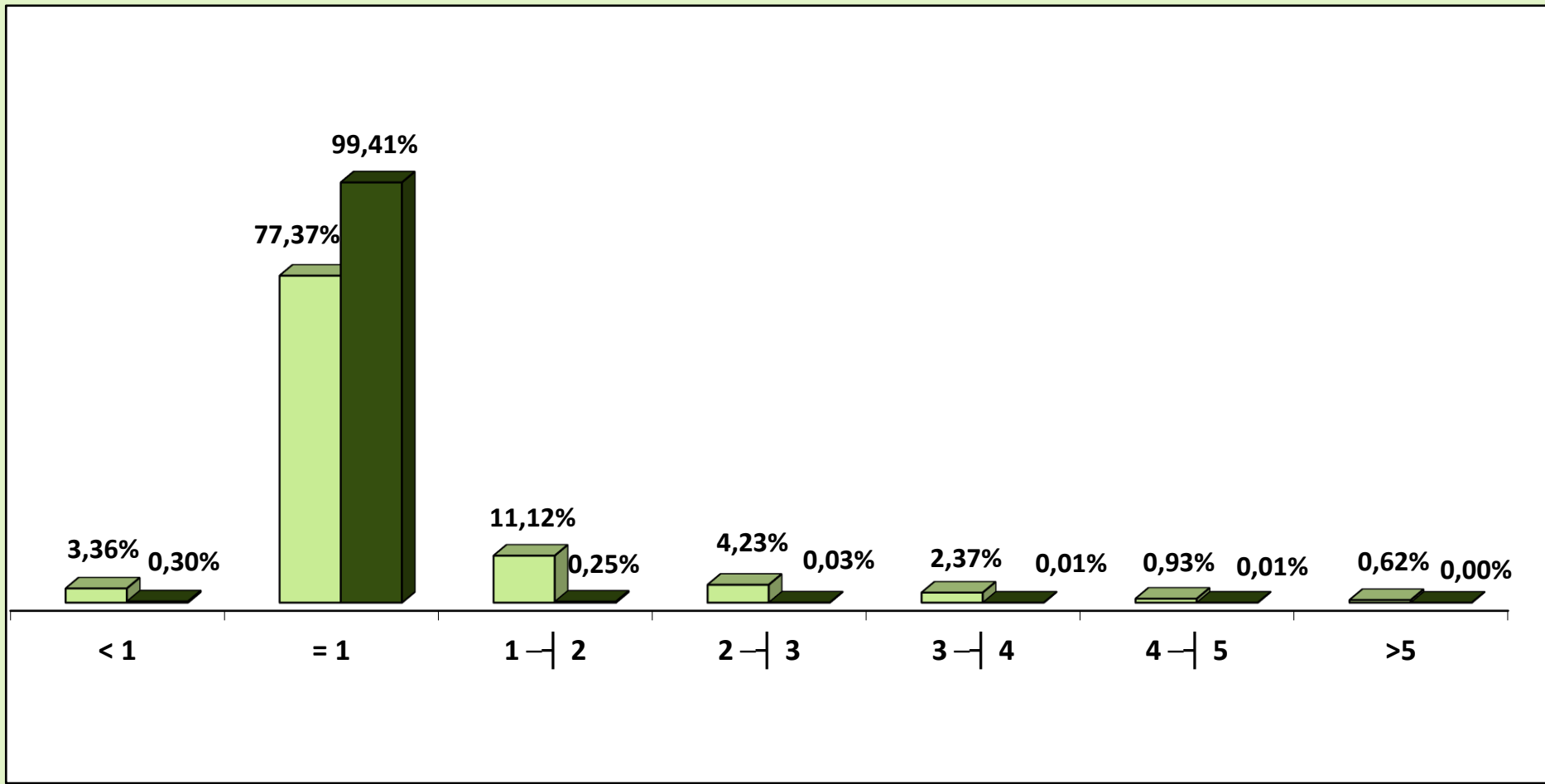

■ Urbano ■ Rural

CANTIDAD DE BENEFICIOS CONCEDIDOS, SEGÚN LOS RANGOS DE VALORES (EN %)

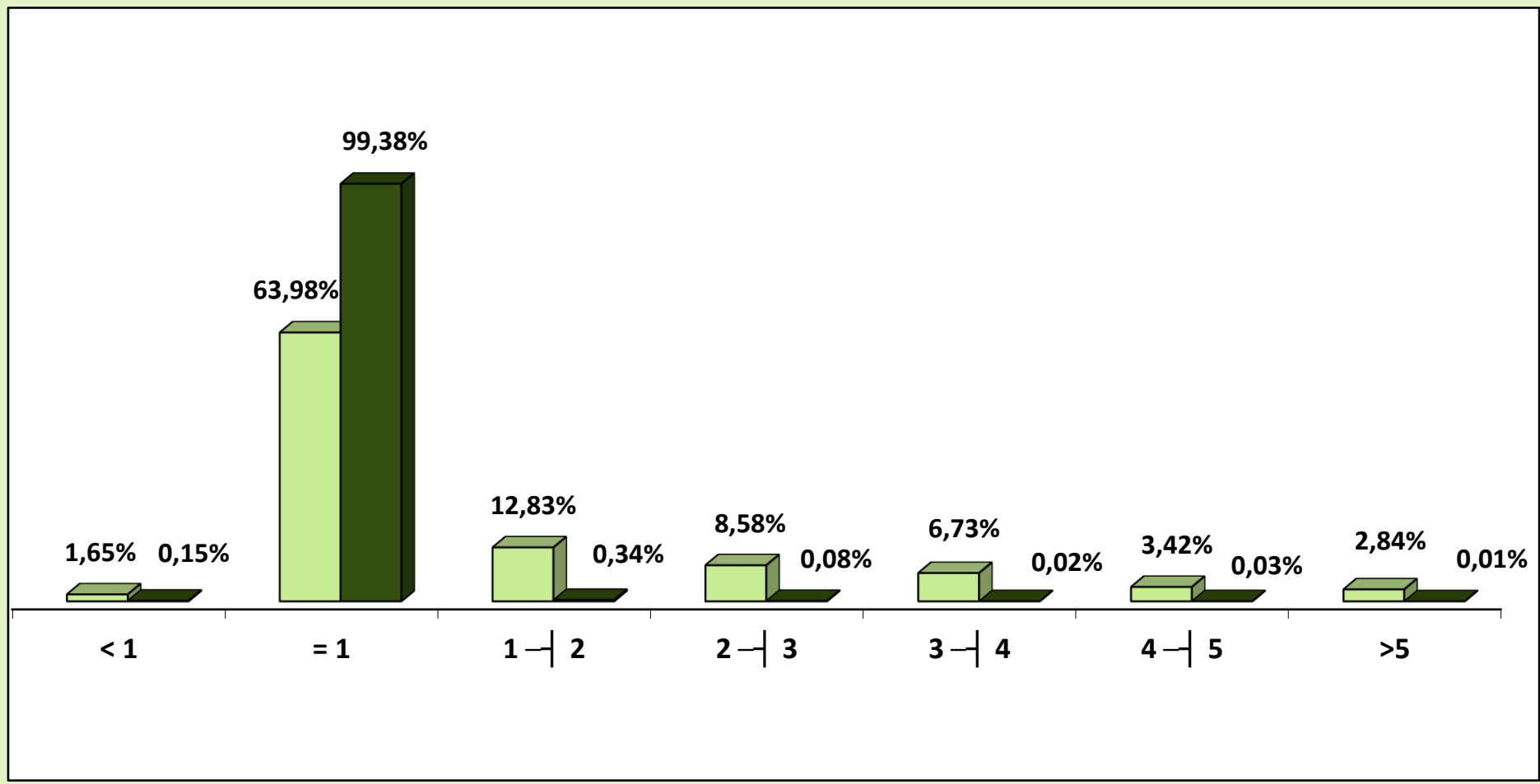

■ Urbano ■ Rural

08

CANTIDAD DE BENEFICIOS CONCEDIDOS POR RANGOS DE VALORES SEGÚN LAS UNIDADES DE LA FEDERACIÓN

GRANDE REGIONES Y UNIDADES DE LA FEDERACIÓN	CANTIDAD						VALOR (R\$)					
	Rangos de Valores (En Beneficio Mínimo)						Rangos de Valores (En Beneficio Mínimo)					
	Total	< 1	= 1	1 a 5	5 a 10	> 10	Total	< 1	= 1	1 a 5	5 a 10	> 10
BRASIL	435.331	2.402	356.474	74.027	2.422	6	546.390.283	1.700.513	372.515.330	158.120.656	13.968.625	85.159
NORTE	17.183	67	14.714	2.328	74	—	20.746.270	44.177	15.376.130	4.897.139	428.824	—
Rondônia	2.907	20	2.439	439	9	—	3.502.427	13.441	2.548.755	888.445	51.786	—
Acre	1.102	4	857	232	9	—	1.402.631	2.361	895.565	448.458	56.247	—
Amazonas	3.315	8	3.015	279	13	—	3.863.261	6.336	3.150.675	632.782	73.468	—
Roraima	474	—	426	46	2	—	547.263	—	445.170	90.606	11.488	—
Pará	6.831	29	5.775	997	30	—	8.370.782	17.797	6.034.875	2.144.746	173.363	—
Amapá	653	—	577	74	2	—	773.771	—	602.965	159.246	11.560	—
Tocantins	1.901	6	1.625	261	9	—	2.286.135	4.243	1.698.125	532.855	50.912	—
NORDESTE	81.654	454	69.018	11.861	320	1	98.434.819	302.119	72.123.810	24.165.562	1.828.687	14.641
Maranhão	7.485	30	6.590	834	31	—	8.820.898	18.994	6.886.550	1.739.590	175.765	—
Piauí	7.323	67	5.868	1.360	28	—	9.007.987	46.323	6.132.060	2.670.596	159.008	—
Ceará	11.877	49	10.187	1.601	40	—	14.183.087	30.516	10.645.415	3.282.917	224.239	—
Rio Grande do Norte	5.193	18	4.364	789	21	1	6.274.508	11.406	4.560.380	1.566.803	121.277	14.641
Paraíba	6.557	50	5.387	1.092	28	—	8.068.766	32.680	5.629.415	2.246.004	160.667	—
Pernambuco	10.624	28	9.078	1.476	42	—	12.851.941	18.835	9.486.510	3.106.931	239.665	—
Alagoas	4.466	68	3.666	722	10	—	5.350.111	43.235	3.830.970	1.419.038	56.868	—
Sergipe	2.898	23	2.465	399	11	—	3.468.701	13.602	2.575.925	814.261	64.913	—
Bahia	25.231	121	21.413	3.588	109	—	30.408.820	86.529	22.376.585	7.319.422	626.284	—
SUDESTE	164.195	1.036	127.271	34.600	1.287	1	218.668.728	762.701	132.998.195	77.483.971	7.410.661	13.199
Minas Gerais	49.257	176	40.881	7.947	253	—	61.433.360	114.582	42.720.645	17.142.856	1.455.277	—
Espírito Santo	5.936	15	4.637	1.228	56	—	7.844.935	10.836	4.845.665	2.669.092	319.342	—
Rio de Janeiro	21.380	38	16.562	4.629	151	—	28.422.227	29.616	17.307.290	10.227.098	858.224	—
São Paulo	87.622	807	65.191	20.796	827	1	120.968.205	607.668	68.124.595	47.444.925	4.777.818	13.199
SUL	86.249	673	70.764	14.281	529	2	107.425.708	473.409	73.948.380	29.910.160	3.069.547	24.212
Paraná	28.227	137	23.297	4.586	205	2	35.449.189	97.275	24.345.365	9.797.695	1.184.643	24.212
Santa Catarina	25.518	260	21.247	3.895	116	—	31.079.474	186.081	22.203.115	8.013.785	676.493	—
Rio Grande do Sul	32.504	276	26.220	5.800	208	—	40.897.045	190.054	27.399.900	12.098.680	1.208.411	—
CENTRO-OESTE	86.050	172	74.707	10.957	212	2	101.114.759	118.107	78.068.815	21.663.825	1.230.906	33.107
Mato Grosso do Sul	5.518	36	4.964	487	31	—	6.460.950	26.211	5.187.380	1.064.139	183.221	—
Mato Grosso	5.851	36	5.105	699	11	—	6.776.456	26.281	5.334.725	1.352.410	63.041	—
Goiás	10.778	54	8.928	1.766	30	—	13.110.393	35.615	9.329.760	3.569.904	175.115	—
Distrito Federal	63.903	46	55.710	8.005	140	2	74.766.959	30.001	58.216.950	15.677.372	809.530	33.107

Fuentes: INSS / SUB y SINTESE

09

BENEFICIOS CONCEDIDOS SEGÚN LAS UNIDADES DE LA FEDERACIÓN

GRANDE REGIONES Y UNIDADES DE LA FEDERACIÓN	CANTIDAD						VALOR (EN R\$)						VALOR MEDIANO (R\$)			TIEMPO MEDIANO DE CONCESIÓN (EN DÍAS)
	Total	% del total	Variación en Relación al mes anterior (en %)	Clientela		% Rural sobre total	Total	% del total	Variación en Relación al mes anterior (en %)	Clientela		% Rural sobre total	Total	Clientela		
				Urbana	Rural					Urbana	Rural			Urbana	Rural	
BRASIL	435.331	100,00	2,79	367.750	67.581	15,5	546.390.283	100,00	5,73	475.748.190	70.642.093	12,9	1.255,11	1.293,67	1.045,30	42
NORTE	17.183	3,95	5,02	12.614	4.569	26,6	20.746.270	3,80	4,86	15.974.721	4.771.549	23,0	1.207,37	1.266,43	1.044,33	...
Rondônia	2.907	0,67	2,50	2.278	629	21,6	3.502.427	0,64	3,93	2.846.140	656.287	18,7	1.204,83	1.249,40	1.043,38	31
Acre	1.102	0,25	-7,78	710	392	35,6	1.402.631	0,26	-7,66	993.883	408.748	29,1	1.272,80	1.399,84	1.042,72	73
Amazonas	3.315	0,76	9,88	2.288	1.027	31,0	3.863.261	0,71	10,16	2.789.616	1.073.644	27,8	1.165,39	1.219,24	1.045,42	37
Roraima	474	0,11	17,33	417	57	12,0	547.263	0,10	18,26	487.698	59.565	10,9	1.154,56	1.169,54	1.045,00	53
Pará	6.831	1,57	9,42	4.840	1.991	29,1	8.370.782	1,53	7,49	6.292.694	2.078.088	24,8	1.225,41	1.300,14	1.043,74	51
Amapá	653	0,15	-11,40	535	118	18,1	773.771	0,14	-11,44	650.194	123.578	16,0	1.184,95	1.215,32	1.047,27	58
Tocantins	1.901	0,44	-1,50	1.546	355	18,7	2.286.135	0,42	0,92	1.914.496	371.640	16,3	1.202,60	1.238,35	1.046,87	67
NORDESTE	81.654	18,76	8,39	52.376	29.278	35,9	98.434.819	18,02	7,97	67.854.786	30.580.033	31,1	1.205,51	1.295,53	1.044,47	...
Maranhão	7.485	1,72	12,76	3.705	3.780	50,5	8.820.898	1,61	12,56	4.875.501	3.945.398	44,7	1.178,48	1.315,92	1.043,76	48
Piauí	7.323	1,68	14,65	4.470	2.853	39,0	9.007.987	1,65	14,00	6.028.926	2.979.061	33,1	1.230,10	1.348,75	1.044,19	47
Ceará	11.877	2,73	7,51	8.107	3.770	31,7	14.183.087	2,60	7,66	10.244.154	3.938.933	27,8	1.194,16	1.263,62	1.044,81	47
Rio Grande do Norte	5.193	1,19	0,15	3.865	1.328	25,6	6.274.508	1,15	-1,77	4.887.228	1.387.280	22,1	1.208,26	1.264,48	1.044,64	41
Paraíba	6.557	1,51	23,09	4.589	1.968	30,0	8.068.766	1,48	22,71	6.016.318	2.052.448	25,4	1.230,56	1.311,03	1.042,91	45
Pernambuco	10.624	2,44	6,95	7.294	3.330	31,3	12.851.941	2,35	7,42	9.370.959	3.480.982	27,1	1.209,71	1.284,75	1.045,34	46
Alagoas	4.466	1,03	3,00	3.251	1.215	27,2	5.350.111	0,98	2,52	4.086.103	1.264.008	23,6	1.197,96	1.256,88	1.040,34	63
Sergipe	2.898	0,67	3,95	1.975	923	31,8	3.468.701	0,63	5,86	2.504.331	964.370	27,8	1.196,93	1.268,02	1.044,82	48
Bahia	25.231	5,80	6,51	15.120	10.111	40,1	30.408.820	5,57	5,47	19.841.266	10.567.554	34,8	1.205,22	1.312,25	1.045,15	52
SUDESTE	164.195	37,72	1,20	149.268	14.927	9,1	218.668.728	40,02	6,69	203.026.394	15.642.334	7,2	1.331,76	1.360,15	1.047,92	...
Minas Gerais	49.257	11,31	0,30	40.628	8.629	17,5	61.433.360	11,24	3,89	52.412.639	9.020.721	14,7	1.247,20	1.290,06	1.045,40	44
Espírito Santo	5.936	1,36	0,99	5.037	899	15,1	7.844.935	1,44	9,62	6.904.684	940.251	12,0	1.321,59	1.370,79	1.045,89	41
Rio de Janeiro	21.380	4,91	3,50	20.406	974	4,6	28.422.227	5,20	9,12	27.399.343	1.022.885	3,6	1.329,38	1.342,71	1.050,19	40
São Paulo	87.622	20,13	1,18	83.197	4.425	5,1	120.968.205	22,14	7,42	116.309.728	4.658.477	3,9	1.380,57	1.398,00	1.052,76	39
SUL	86.249	19,81	-6,44	74.472	11.777	13,7	107.425.708	19,66	-3,55	95.135.829	12.289.878	11,4	1.245,53	1.277,47	1.043,55	...
Paraná	28.227	6,48	-2,36	24.257	3.970	14,1	35.449.189	6,49	2,13	31.302.544	4.146.646	11,7	1.255,86	1.290,45	1.044,50	39
Santa Catarina	25.518	5,86	-10,15	22.443	3.075	12,1	31.079.474	5,69	-7,68	27.871.199	3.208.274	10,3	1.217,94	1.241,87	1.043,34	37
Rio Grande do Sul	32.504	7,47	-6,81	27.772	4.732	14,6	40.897.045	7,48	-4,90	35.962.087	4.934.958	12,1	1.258,22	1.294,90	1.042,89	40
CENTRO-OESTE	86.050	19,77	11,20	79.020	7.030	8,2	101.114.759	18,51	12,97	93.756.461	7.358.298	7,3	1.175,07	1.186,49	1.046,70	...
Mato Grosso do Sul	5.518	1,27	-7,17	4.945	573	10,4	6.460.950	1,18	-6,43	5.860.792	600.158	9,3	1.170,89	1.185,20	1.047,40	30
Mato Grosso	5.851	1,34	-10,04	4.766	1.085	18,5	6.776.456	1,24	-8,84	5.638.996	1.137.461	16,8	1.158,17	1.183,17	1.048,35	38
Goiás	10.778	2,48	2,17	9.099	1.679	15,6	13.110.393	2,40	5,42	11.352.065	1.758.328	13,4	1.216,40	1.247,62	1.047,25	42
Distrito Federal	63.903	14,68	17,49	60.210	3.693	5,8	74.766.959	13,68	19,19	70.904.608	3.862.351	5,2	1.170,01	1.177,62	1.045,86	42

Fuentes: INSS / SUB y SINTESE

TIEMPO MEDIANO DE CONCESIÓN DE BENEFICIOS POR UNIDADES DE LA FEDERACIÓN (EN DÍAS)

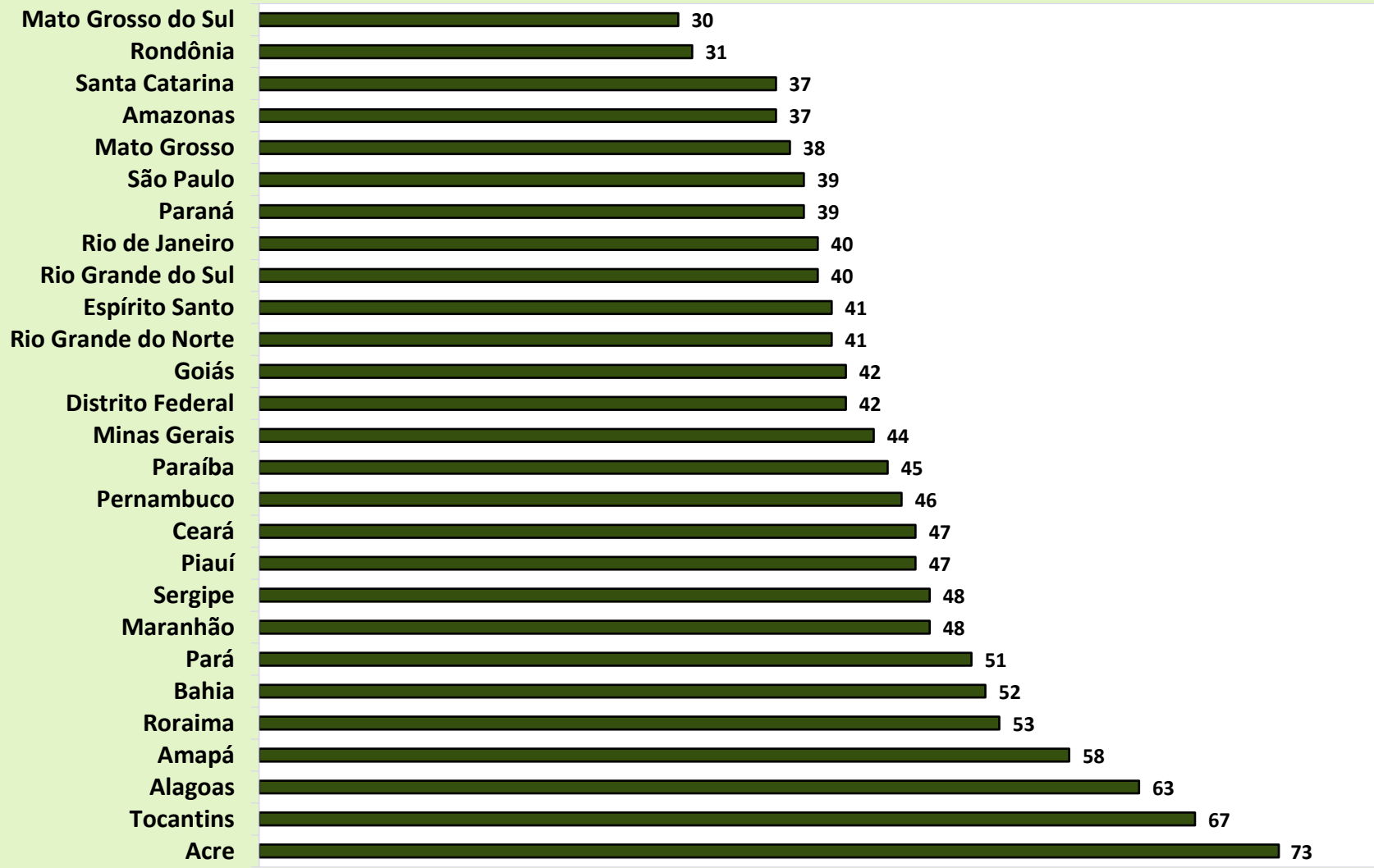

DISTRIBUCIÓN DE LA CANTIDAD DE BENEFICIOS CONCEDIDOS SEGÚN LAS GRANDES REGIONES

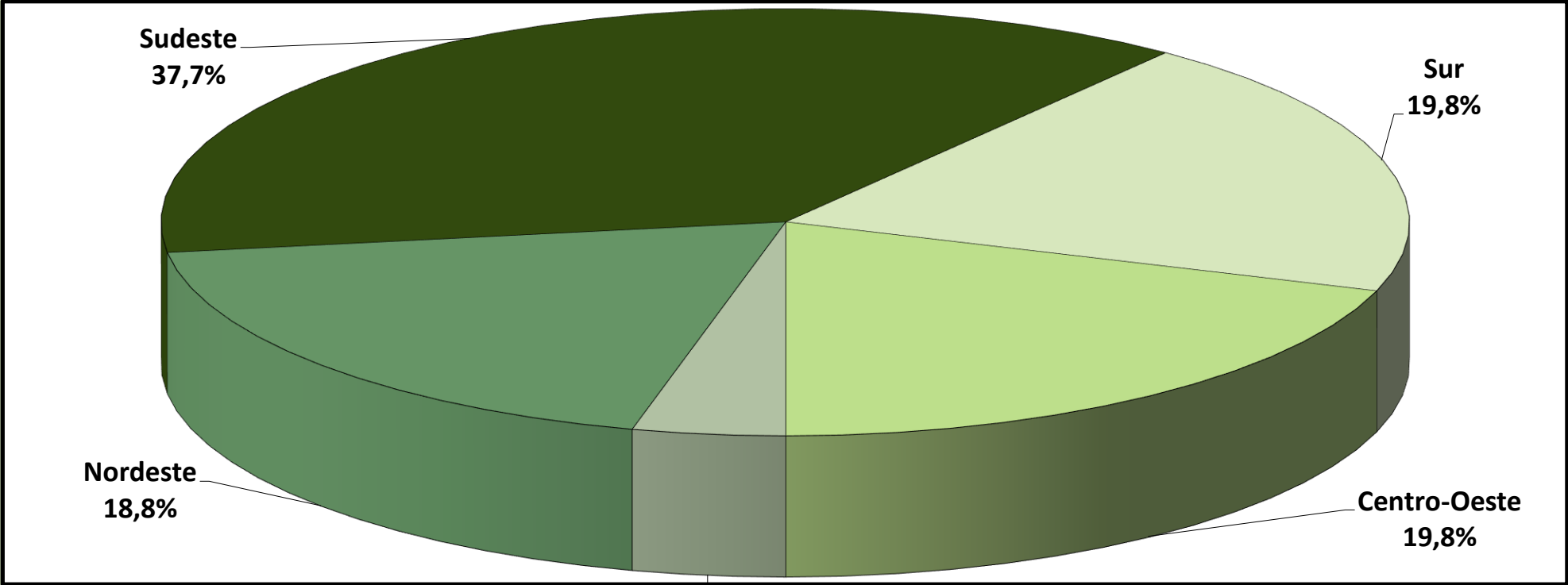

DISTRIBUCIÓN DEL VALOR DE BENEFICIOS CONCEDIDOS SEGÚN LAS GRANDES REGIONES

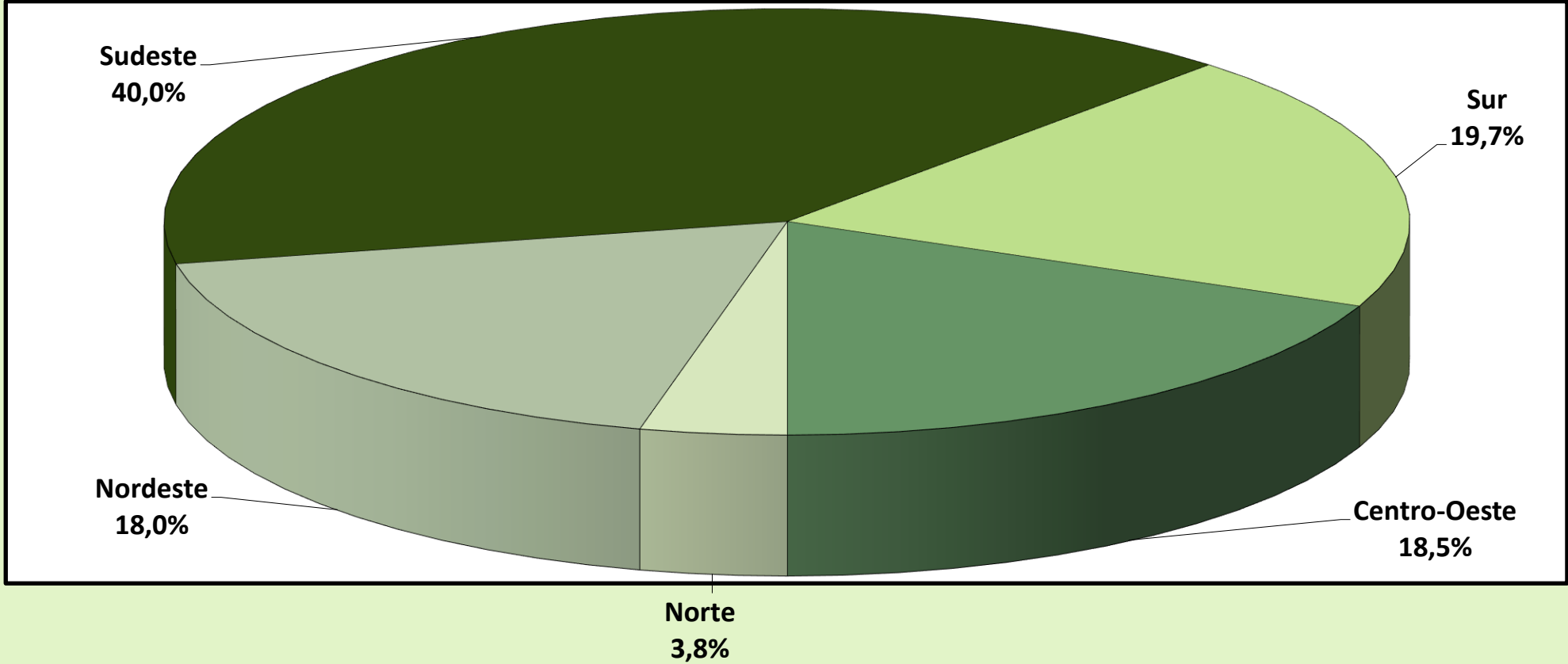

10

BENEFICIOS CONCEDIDOS SEGÚN LAS ESPECIES

BENEFICIOS DEL RGPS

(continúa)

COD.	ESPECIES DE BENEFICIOS	CANTIDAD			VALOR (R\$)			VALOR MEDIANO (R\$)		
		Total	Clientela		Total	Clientela		Total	Clientela	
			Urbana	Rural		Urbana	Rural		Urbana	Rural
JUBILACIÓN POR EDAD										
07	Jubilación por edad del trabajador rural (*)	-	-	-	-	-	-	-	-	-
08	Jubilación por edad del empleador rural (*)	-	-	-	-	-	-	-	-	-
41	Jubilación por edad	60.275	32.756	27.519	74.767.686	45.982.740	28.784.946	1.240,44	1.403,80	1.046,00
81	Jubilación Obligatoria por Edad (Ex-SASSE) (*)	-	-	-	-	-	-	-	-	-
Total de Jubilaciones por Edad		60.275	32.756	27.519	74.767.686	45.982.740	28.784.946	1.240,44	1.403,80	1.046,00
JUBILACIÓN POR INVALIDEZ										
04	Jubilación por discapacidad de los trabajadores rurales (*)	-	-	-	-	-	-	-	-	-
06	Jubilación por invalidez del empleador rural (*)	-	-	-	-	-	-	-	-	-
32	Jubilación por invalidez previsional	11.508	9.608	1.900	15.721.222	13.718.652	2.002.570	1.366,11	1.427,84	1.053,98
33	Jubilación por invalidez de Aeronáutica (*)	-	-	-	-	-	-	-	-	-
34	Jubilación por invalidez del ex combatiente marítimo (Ley 1.756/52) (*)	-	-	-	-	-	-	-	-	-
51	Jubilación por invalidez (Extinto Plano Básico) (*)	-	-	-	-	-	-	-	-	-
83	Jubilación por Invalidez (Ex – SASSE) (*)	-	-	-	-	-	-	-	-	-
Total de Jubilaciones por Invalidez		11.508	9.608	1.900	15.721.222	13.718.652	2.002.570	1.366,11	1.427,84	1.053,98
JUBILACIÓN POR TIEMPO DE CONTRIBUCIÓN										
42	Jub. Por tiempo de contribución	24.637	24.557	80	52.614.659	52.500.199	114.460	2.135,60	2.137,89	1.430,75
43	Jub. Por tiempo de contribución del ex combatiente (*)	-	-	-	-	-	-	-	-	-
44	Jub. Por tiempo de contribución de aeronauta (*)	-	-	-	-	-	-	-	-	-
45	Jub. Por tiempo de contribución del periodista profesional (*)	-	-	-	-	-	-	-	-	-
46	Jub. Por tiempo de contribución especial	3.156	3.156	-	12.029.533	12.029.533	-	3.811,64	3.811,64	-
49	Jub. Por tiempo de contribución ordinaria (*)	-	-	-	-	-	-	-	-	-
57	Jub. Por tiempo de contribución del profesor (Emenda Const. 18/81)	696	696	-	1.743.936	1.743.936	-	2.505,66	2.505,66	-
72	Jub. Por tiempo de contribución del combatiente marítimo (Ley 1.756/52) (*)	-	-	-	-	-	-	-	-	-
82	Jub. Por tiempo de contribución (Ex SASSE) (*)	-	-	-	-	-	-	-	-	-
Total de Jubilaciones por Tiempo de Contribución		28.489	28.409	80	66.388.128	66.273.668	114.460	2.330,31	2.332,84	1.430,75

Fuentes: INSS / SUB y SINTESE

COD.	ESPECIES DE BENEFICIOS	CANTIDAD			VALOR (R\$)			VALOR MEDIANO (R\$)		
		Total	Clientela		Total	Clientela		Total	Clientela	
			Urbana	Rural		Urbana	Rural		Urbana	Rural
PENSIONES POR MUERTE										
01	Pensión por muerte del trabajador rural (*)	-	-	-	-	-	-	-	-	-
03	Pensión por muerte del empleador rural (*)	-	-	-	-	-	-	-	-	-
21	Pensión por muerte previsional	45.752	34.482	11.270	74.217.165	62.403.726	11.813.439	1.622,16	1.809,75	1.048,22
23	Pensión por muerte del ex combatiente	5	5	-	20.533	20.533	-	4.106,64	4.106,64	-
27	Pensión por muerte del servidor público federal con dupla jubilación (*)	-	-	-	-	-	-	-	-	-
28	Pensión por muerte del Régimen General (Decreto 20.465/31) (*)	-	-	-	-	-	-	-	-	-
29	Pensión por muerte del ex combatiente marítimo (Ley 1.756/52)	-	-	-	-	-	-	-	-	-
55	Pensión por muerte (Extinto Plano Básico) (*)	-	-	-	-	-	-	-	-	-
84	Pensión por muerte (Ex SASSE) (*)	2	2	-	8.759	8.759	-	4.379,60	4.379,60	-
Total de Pensiones por Muerte		45.759	34.489	11.270	74.246.457	62.433.018	11.813.439	1.622,55	1.810,23	1.048,22
AUXILIOS										
13	Auxilio enfermedad del trabajador rural (*)	-	-	-	-	-	-	-	-	-
25	Auxilio reclusión	1.040	994	46	1.403.309	1.354.907	48.402	1.349,34	1.363,09	1.052,22
31	Auxilio enfermedad previdenciara	228.208	217.685	10.523	244.269.847	233.273.312	10.996.535	1.070,38	1.071,61	1.045,00
36	Auxilio accidente	1.181	1.043	138	1.027.792	953.631	74.160	870,27	914,32	537,39
Total de Auxilios		230.429	219.722	10.707	246.700.948	235.581.850	11.119.098	1.070,62	1.072,18	1.038,49
BENEFICIOS ACCIDENTARIOS										
02	Pensión por muerte por accidente de trabajo del trabajador rural (*)	-	-	-	-	-	-	-	-	-
05	Jub. Por invalidez por accidente de trab. del trabajador rural (*)	-	-	-	-	-	-	-	-	-
10	Auxilio enfermedad por accidente de trabajo del trabajador rural (*)	-	-	-	-	-	-	-	-	-
91	Auxilio enfermedad por accidente del trabajo	617	589	28	1.130.362	1.101.102	29.260	1.832,03	1.869,44	1.045,00
92	Jubilación por invalidez por accidente de trabajo	461	427	34	890.560	854.563	35.997	1.931,80	2.001,32	1.058,74
93	Pensión por muerte por accidente de trabajo	18	18	-	30.531	30.531	-	1.696,15	1.696,15	-
94	Auxilio accidente por accidente de trabajo	2.254	2.201	53	2.575.130	2.543.848	31.282	1.142,47	1.155,77	590,23
95	Auxilio suplementar por accidente de trabajo (*)	15	15	-	7.431	7.431	-	495,40	495,40	-
Total de Beneficios Accidentarios		3.365	3.250	115	4.634.013	4.537.474	96.539	1.377,12	1.396,15	839,47
ESPECIES DIVERSAS										
47	Abono de permanencia en servicio 25% (*)	-	-	-	-	-	-	-	-	-
48	Abono de permanencia en servicio 20% (*)	-	-	-	-	-	-	-	-	-
79	Abono de supervisor jubilado por la autarquía empleadora (Ley 1.756/52) (*)	-	-	-	-	-	-	-	-	-
80	Salario maternidad	55.506	39.516	15.990	63.931.830	47.220.788	16.711.042	1.151,80	1.194,98	1.045,09
Total de Especies Diversas		55.506	39.516	15.990	63.931.830	47.220.788	16.711.042	1.151,80	1.194,98	1.045,09
TOTAL DE BENEFICIOS DEL RGPS		435.331	367.750	67.581	546.390.283	475.748.190	70.642.093	1.255,11	1.293,67	1.045,30

BENEFICIOS ASISTENCIALES

(conclusión)

COD.	ESPECIES DE BENEFICIOS	CANTIDAD			VALOR (R\$)			VALOR MEDIANO (R\$)		
		Total	Clientela		Total	Clientela		Total	Clientela	
			Urbana	Rural		Urbana	Rural		Urbana	Rural
11	Ingreso mensual vitalicio por invalidez del trab. rural (Ley 6.179/74) (*)	-	-	-	-	-	-	-	-	-
12	Ingreso mensual vitalicio por edad del trab. rural (Ley 6.179/74) (*)	-	-	-	-	-	-	-	-	-
16	Antecipacion BPC	11.098	11.098	-	6.656.913	6.656.913	-	599,83	599,83	-
30	Ingreso mensual vitalicio por invalidez (Ley 6.179/74) (*)	-	-	-	-	-	-	-	-	-
40	Ingreso vitalicio por edad (Ley 6.179/74) (*)	-	-	-	-	-	-	-	-	-
87	Amparo asistencial al portador de deficiencia (LOAS)	4.400	4.400	-	4.596.263	4.596.263	-	1.044,61	1.044,61	-
88	Amparo asistencial al anciano (LOAS)	12.523	12.523	-	13.086.535	13.086.535	-	1.045,00	1.045,00	-
TOTAL DE BENEFICIOS ASISTENCIALES		28.021	28.021	-	24.339.712	24.339.712	-	868,62	868,62	-

Fuentes: INSS / SUB y SINTESE

BENEFICIOS DE LA LEGISLACIÓN ESPECÍFICA - BLE

COD.	ESPECIES DE BENEFICIOS	CANTIDAD			VALOR (R\$)			VALOR MEDIANO (R\$)		
		Total	Clientela		Total	Clientela		Total	Clientela	
			Urbana	Rural		Urbana	Rural		Urbana	Rural
22	Pensión por muerte estatutaria (*)	-	-	-	-	-	-	-	-	-
26	Pensión especial (Ley 593/48) (*)	-	-	-	-	-	-	-	-	-
37	Jubilación de extra numerario de la Unión (*)	-	-	-	-	-	-	-	-	-
38	Jubilación de la extinta CAPIN (*)	-	-	-	-	-	-	-	-	-
54	Pensión especial vitalicia (Ley 9.793/99)	-	-	-	-	-	-	-	-	-
56	Pensión men. vitalicia por síndrome de talidomida (Ley 7.070/82)	4	4	-	6.134	6.134	-	1.533,54	1.533,54	-
58	Jubilación excepcional del amnistiado (Ley 6.683/79)	-	-	-	-	-	-	-	-	-
59	Pensión por muerte excepcional del amnistiado (Ley 6.683/79)	2	2	-	26.652	26.652	-	13.325,84	13.325,84	-
60	Pensión mensual especial vitalicia (Ley 10.923/2004)	25	25	-	26.125	26.125	-	1.045,00	1.045,00	-
85	Pensión mensual vitalicia del cauchero (Ley 7.986/89)	-	-	-	-	-	-	-	-	-
86	Pensión mensual vitalicia del dep del cauchero (Ley 7.986/89)	12	12	-	25.080	25.080	-	2.090,00	2.090,00	-
89	Pensión especial para las víctimas de hemodiálisis Caruaru	-	-	-	-	-	-	-	-	-
96	Pensión especial a las personas afectadas por lepra (Ley 11.520/2007)	3	3	-	5.952	5.952	-	1.984,10	1.984,10	-
TOTAL DE BENEFICIOS DE LA LEGISLACIÓN ESPECÍFICA		46	46	-	89.943	89.943	-	1.955,29	1.955,29	-

Fuentes: INSS / SUB y SINTESE

(*) Especies Extintas. El registro de concesiones es debido a decisiones o revisiones administrativas.

11

VALOR DE CRÉDITOS EMITIDOS EN LA CONCESIÓN - REGIMÉN GENERAL

GRANDE REGIONES Y UNIDADES DE LA FEDERACIÓN	VALOR (R\$)				
	Total	% del total	Variación en Relación al mes anterior (en %)	Clientela	
				Urbana	Rural
BRASIL	1.022.266.767	100,00	-9,89	861.013.707	161.253.060
NORTE	48.432.710	4,74	-5,28	35.703.087	12.729.622
Rondônia	6.750.875	0,66	1,90	5.384.524	1.366.351
Acre	4.120.666	0,40	-22,77	3.017.172	1.103.494
Amazonas	7.413.362	0,73	-15,37	5.634.537	1.778.825
Roraima	1.091.455	0,11	27,55	831.627	259.828
Pará	20.630.097	2,02	-0,49	14.133.422	6.496.675
Amapá	2.021.022	0,20	19,43	1.620.267	400.755
Tocantins	6.405.233	0,63	-10,20	5.081.540	1.323.694
NORDESTE	211.379.659	20,68	8,38	150.393.009	60.986.649
Maranhão	20.796.123	2,03	-7,47	12.598.601	8.197.522
Piauí	20.288.572	1,98	-3,45	14.033.979	6.254.593
Ceará	24.412.336	2,39	-0,61	18.514.288	5.898.048
Rio Grande do Norte	12.802.514	1,25	14,78	10.375.304	2.427.209
Paraíba	14.068.803	1,38	7,80	11.020.909	3.047.894
Pernambuco	25.280.956	2,47	8,28	18.835.392	6.445.564
Alagoas	11.493.831	1,12	13,14	8.718.087	2.775.744
Sergipe	6.170.670	0,60	-8,78	4.210.129	1.960.541
Bahia	76.065.854	7,44	21,68	52.086.319	23.979.534
SUDESTE	417.443.936	40,84	-15,49	378.763.887	38.680.048
Minas Gerais	115.008.382	11,25	-14,13	95.804.838	19.203.544
Espírito Santo	14.549.995	1,42	-4,85	12.305.783	2.244.212
Rio de Janeiro	52.574.047	5,14	-13,46	50.007.428	2.566.619
São Paulo	235.311.511	23,02	-17,14	220.645.838	14.665.673
SUR	199.404.236	19,51	-1,88	167.400.526	32.003.710
Paraná	61.716.810	6,04	-7,22	50.777.789	10.939.021
Santa Catarina	58.947.334	5,77	-3,71	49.629.750	9.317.584
Rio Grande do Sul	78.740.092	7,70	4,31	66.992.987	11.747.105
CENTRO-OESTE	145.606.227	14,24	-23,82	128.753.196	16.853.030
Mato Grosso do Sul	11.460.360	1,12	-5,70	9.750.178	1.710.182
Mato Grosso	13.916.003	1,36	-10,82	10.392.904	3.523.098
Goiás	26.961.607	2,64	-5,07	22.440.022	4.521.585
Distrito Federal	93.268.257	9,12	-30,90	86.170.092	7.098.165

Fuentes: INSS / SUB y SINTESE

VALOR DE CRÉDITOS EMITIDOS EN LA CONCESIÓN - TODAS LAS ESPECIES

GRUPOS DE ESPECIES	VALOR (R\$)				
	Total	% del total	Variación en Relación al mes anterior (en %)	Clientela	
				Urbana	Rural
TOTAL	1.068.775.010	100,00	-9,77	907.521.950	161.253.060
BENEFICIOS DEL RGPS	1.022.266.767	95,65	-9,89	861.013.707	161.253.060
Previsionales	1.008.246.947	94,34	-10,06	847.357.503	160.889.444
Jubilados	439.803.613	41,15	-19,98	372.262.614	67.540.999
Edad	161.920.507	15,15	-20,09	101.504.792	60.415.715
Invalidez	41.236.237	3,86	-19,57	34.444.725	6.791.512
Tiempo de Contribución	236.646.869	22,14	-19,97	236.313.096	333.773
Pensiones por muerte	192.203.324	17,98	-12,72	152.974.183	39.229.141
Auxilios	289.314.110	27,07	5,67	272.239.871	17.074.239
Enfermedad	274.115.233	25,65	4,43	258.543.571	15.571.663
Accidente	7.662.091	0,72	110,16	6.567.958	1.094.132
Reclusión	7.536.786	0,71	-1,72	7.128.342	408.444
Salario-Maternidad	86.925.901	8,13	12,32	49.880.836	37.045.065
Abono de perman. en Serv. 20%	-	-	-	-	-
Accidentarios	14.019.820	1,31	3,90	13.656.204	363.616
Jubilación por Invalidez	1.641.205	0,15	-31,51	1.561.471	79.734
Pensión por muerte	108.098	0,01	73,26	103.637	4.461.640
Auxilio-Enfermedad	2.158.182	0,20	-6,45	2.052.833	105.350
Auxilio-Accidente	10.100.066	0,95	16,40	9.925.996	174.070
Auxilio-Suplementar	12.268	0,00	-75,77	12.268	-
BENEFICIOS ASISTENCIALES	46.390.778	4,34	-6,57	46.390.778	-
Amparos Asistenciales (LOAS)	40.820.976	3,82	3,89	40.820.976	-
Anciano	29.360.162	2,75	15,98	29.360.162	-
Portador de Deficiencia	11.460.814	1,07	-18,00	11.460.814	-
BPC anticipacion	5.569.802	0,52	-46,26	5.569.802	-
Rentas Mensuales Vitalicias (RMV)	-	-	-	-	-
Anciano	-	-	-	-	-
Portador de Deficiencia	-	-	-	-	-
BENEFICIOS DE LA LEGISLACIÓN ESPECÍFICA (BLE) ⁽¹⁾	117.465	0,01	-60,95	117.465	-

Fuentes: INSS / SUB y SINTESE

(1) Incluye las siguientes especies: 20 - Pensión por muerte del ex diplomata; 22 pensión por muerte estatutaria;

26 - Pensión especial (Ley N° 593/48), 37 - Jubilación de extra numerario de la Unión; 38 Jubilación de la extinta CAPIN;

56 - Pensiones mensual de por vida por el síndrome de talidomida; 58 - Jubilación excepcional de amnistía; 59 - Pensión por

muerte excepcional del amnistiado; 76 - Salario-Familia estatutaria del RFFSA; 85 - pensión mensual vitalicia del cauchero;

86 - pensión mensual vitalicia del dependiente del cauchero; 89 - pensión especial para las víctimas de hemodíalisis Caruaru;

12 BENEFICIOS CONCEDIDOS POR LA ORIGEN DE DECISIÓN Y CLIENTELA, SEGÚN PRINCIPALES ESPECIES DE BENEFICIOS DEL RÉGIMEN GENERAL													
Código	Especies de los Beneficios	Total			Decisión del Comando de Concesión						Grau de Judicialización (em %)		
		General	Urbana	Rural	Administrativa		Judicial		Otras		General	Urbana	Rural
					Urbana	Rural	Urbana	Rural	Urbana	Rural			
41	Jubilación por edad	60.276	32.756	27.520	28.234	18.129	3.775	8.719	747	672	20,7	11,5	31,7
42	Jubilación por tiempo de contribución	24.637	24.557	80	12.215	40	8.997	30	3.345	10	36,6	36,6	37,5
46	Jubilación por tiempo de contribución especial	3.156	3.156	0	29	–	3.047	–	80	–	96,5	96,5	–
57	Jubilación por tiempo de contribución del profesor	696	696	–	517	–	160	–	19	–	23,0	23,0	–
32	Jubilación por invalidez previsional	11.507	9.608	1.899	1.720	120	7.867	1.776	21	3	83,8	81,9	93,5
92	Jubilación por invalidez por accidente de trabajo	460	426	34	54	1	371	33	1	–	87,8	87,1	97,1
21	Pensión por muerte previsional	45.759	34.488	11.271	32.238	9.558	2.075	1.655	175	58	8,2	6,0	14,7
31	Auxilio enfermedad previdenciara	228.211	217.689	10.522	202.602	7.993	13.692	2.329	1.395	200	7,0	6,3	22,1
91	Auxilio enfermedad por accidente del trabajo	615	587	28	115	8	452	19	20	1	76,6	77,0	67,9
36	Auxilio accidente	1.183	1.045	138	39	7	1.002	131	4	–	95,8	95,9	94,9
94	Auxilio accidente por accidente de trabajo	2.252	2.199	53	31	–	2.165	53	3	–	98,5	98,5	100,0
25	Auxilio reclusión	1.040	994	46	292	20	692	25	10	1	68,9	69,6	54,3
80	Salario maternidad	55.506	39.516	15.990	34.285	13.160	528	2.601	4.703	229	5,6	1,3	16,3
	Otras especies	28.107	28.107	0	21.626	–	5.899	–	582	–	21,0	21,0	–
	Total	463.405	395.824	67.581	333.997	49.510	50.722	17.380	11.105	691	14,7	12,8	25,7

FUENTES: INSS, Suibe e Síntese-web

[1] Entre las demás órdenes de concesión, las principales son: Concesión Normal, Concesión con Justificación Administrativa, Concesión en Fase Recursal, Concesión Decorativa de Revisión Administrativa y Concesión con Conversión Tiempo de Servicio.

[2] Las otras especies concedidas son aquellas que pertenecen al régimen general con baja frecuencia de concesiones, las de naturaleza asistencial y los beneficios de legislación específica.

EVOLUCIÓN DE LOS BENEFICIOS EMITIDOS – 2006/2020

AÑOS/MESES	CANTIDAD				VALOR (R\$)				VALOR MEDIANO (R\$)		
	Total	Variación en Relación al año/mes anterior (%)	Clientela		Total	Variación en Relación al año/mes anterior (%)	Clientela		Total	Clientela	
			Urbana	Rural			Urbana	Rural		Urbana	Rural
2006 Diciembre	24.593.390	2,68	17.088.587	7.504.803	12.635.504.461	11,41	10.181.274.305	2.454.230.156	513,78	595,79	327,02
2007 Diciembre	25.170.283	2,35	17.493.668	7.676.615	13.600.616.846	7,64	10.921.267.175	2.679.349.671	540,34	624,30	349,03
2008 Diciembre	26.095.625	3,68	18.193.777	7.901.848	15.205.539.497	11,80	12.181.513.603	3.024.025.894	582,69	669,54	382,70
2009 Diciembre	27.048.356	3,65	18.906.231	8.142.125	17.124.126.415	12,62	13.660.404.584	3.463.721.831	633,09	722,53	425,41
2010 Diciembre	28.141.263	4,04	19.763.710	8.377.553	19.336.202.952	12,92	15.469.082.460	3.867.120.492	687,11	782,70	461,61
2011 Diciembre	29.051.423	3,23	20.473.754	8.577.669	21.199.611.087	9,64	17.033.178.566	4.166.432.521	729,73	831,95	485,73
2012 Diciembre	30.057.265	3,46	21.251.776	8.805.489	24.137.036.929	13,86	19.272.270.404	4.864.766.526	803,04	906,85	552,47
2013 Diciembre	31.199.043	3,80	22.151.402	9.047.641	27.140.475.950	12,44	21.689.482.793	5.450.993.157	869,91	979,15	602,48
2014 Diciembre	32.152.518	3,06	22.900.497	9.252.021	29.829.510.579	9,91	23.858.195.669	5.971.314.910	927,75	1.041,82	645,41
2015 Diciembre	32.701.562	1,71	23.355.198	9.346.364	32.730.831.216	9,73	26.147.191.768	6.583.639.449	1.000,90	1.119,54	704,41
2016 Diciembre	33.755.917	0,18	24.269.925	9.485.992	37.915.706.574	15,84	30.425.243.410	7.490.463.164	1.123,23	1.253,62	789,63
2017 Diciembre	34.497.835	0,14	24.918.305	9.579.530	41.404.141.690	9,20	33.356.933.222	8.047.208.468	1.200,20	1.338,65	840,04
2018 Diciembre	35.058.564	0,08	25.460.312	9.598.252	43.005.931.095	3,87	34.810.133.080	8.195.798.015	1.226,69	1.367,23	853,88
2019 Total	-	-	-	-	635.206.045.557	14,67	513.618.709.361	121.587.336.196	-	-	-
Enero	35.036.586	-0,06	25.453.824	9.582.762	44.857.486.889	4,31	36.252.095.999	8.605.390.890	1.280,30	1.424,23	898,01
Febrero	35.000.937	-0,10	25.430.822	9.570.115	44.799.885.318	-0,13	36.208.683.029	8.591.202.288	1.279,96	1.423,81	897,71
Marzo	35.082.424	0,23	25.506.305	9.576.119	44.935.889.344	0,30	36.340.159.319	8.595.730.025	1.280,87	1.424,75	897,62
Abril	35.157.020	0,21	25.579.864	9.577.156	45.016.624.547	0,18	36.424.915.631	8.591.708.916	1.280,44	1.423,97	897,10
Mayo	35.149.658	-0,02	25.584.547	9.565.111	45.047.373.913	0,07	36.465.848.051	8.581.525.862	1.281,59	1.425,31	897,17
Junio	35.173.246	0,07	25.618.282	9.554.964	45.083.828.454	0,08	36.513.222.263	8.570.606.190	1.281,76	1.425,28	896,98
Julio	35.226.976	0,15	25.671.868	9.555.108	45.186.167.459	0,23	36.612.366.637	8.573.800.823	1.282,71	1.426,17	897,30
Agosto ⁽¹⁾	35.264.921	0,11	25.701.846	9.563.075	67.326.279.015	49,00	54.031.021.877	13.295.257.138	1.909,16	2.102,22	1.390,27
Septiembre	35.373.791	0,31	25.800.505	9.573.286	45.438.693.098	-32,51	36.847.232.931	8.591.460.167	1.284,53	1.428,16	897,44
Octubre	35.458.916	0,24	25.875.420	9.583.496	45.603.667.155	0,36	37.000.795.028	8.602.872.127	1.286,10	1.429,96	897,68
Noviembre ⁽¹⁾	35.602.331	0,40	26.002.719	9.599.612	68.129.792.272	49,40	54.757.452.054	13.372.340.218	1.913,63	2.105,84	1.393,01
Diciembre	35.636.157	0,10	26.030.169	9.605.988	45.859.177.979	-32,69	37.243.862.140	8.615.315.839	1.286,87	1.430,80	896,87
2020 Enero	35.621.377	0,05	26.019.670	9.601.707	47.921.180.115	4,50	38.921.054.402	9.000.125.712	1.345,29	1.495,83	937,35
Febrero	35.603.330	-0,05	25.999.260	9.604.070	47.986.405.504	0,14	38.941.532.432	9.044.873.072	1.347,81	1.497,79	941,78
Marzo	35.702.401	0,28	26.081.883	9.620.518	48.186.704.998	0,42	39.123.088.547	9.063.616.451	1.349,68	1.500,01	942,11
Abril ⁽¹⁾	35.620.738	-0,23	26.009.407	9.611.331	71.756.406.849	48,91	57.726.982.039	14.029.424.810	2.014,46	2.219,47	1.459,68
Mayo ⁽¹⁾	35.843.544	0,63	26.219.926	9.623.618	71.599.287.662	-0,22	57.544.023.460	14.055.264.202	1.997,55	2.194,67	1.460,50
Junio	35.816.701	-0,07	26.196.923	9.619.778	48.283.474.480	-32,56	39.216.086.635	9.067.387.846	1.348,07	1.496,97	942,58
Julio	35.799.449	-0,05	26.196.226	9.603.223	48.318.033.954	0,07	39.260.964.612	9.057.069.342	1.349,69	1.498,73	943,13
Agosto	35.778.958	-0,06	26.183.562	9.595.396	48.292.170.839	-0,05	39.246.097.270	9.046.073.569	1.349,74	1.498,88	942,75
Subtotal ⁽²⁾	-	-	-	-	432.343.664.401	13,10	349.979.829.397	82.363.835.004	-	-	-

Fuentes: INSS / SUB y SINTESE

(1) Incluye la parcela relativa al abono anual (13° salario).

(2) La variación corresponde a la razón entre el acumulado del año y el acumulado del mismo periodo del año anterior.

EVOLUCIÓN DEL VALOR ACUMULADO DE BENEFICIOS EMITIDOS 2006 a 2020 (EN R\$ MILLION CONSTANTES)

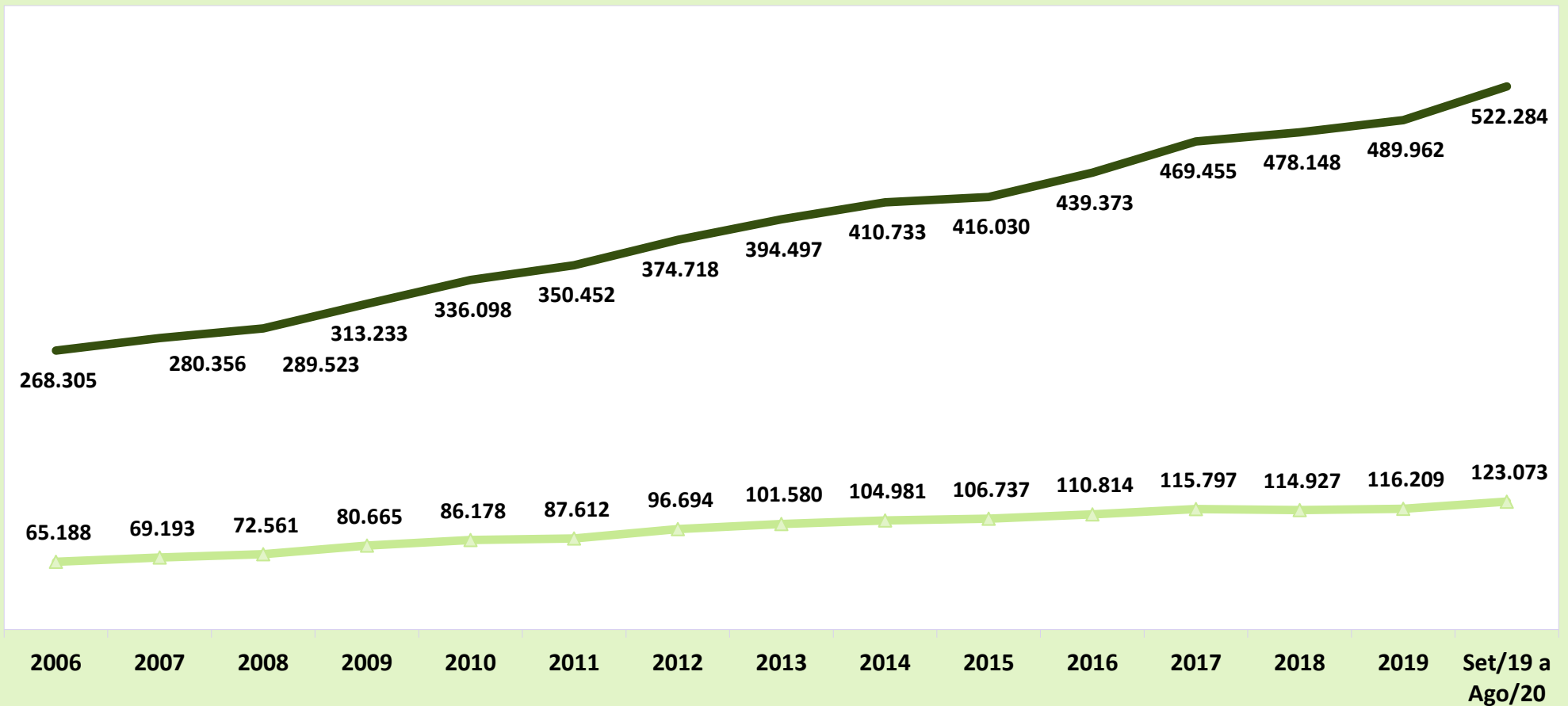

Valores expresos en reales constantes, actualizados por el INPC mensual, a precios de agosto de 2020.

— Urbana

—▲ Rural

EVOLUCIÓN MENSUAL DEL VALOR DE BENEFICIOS EMITIDOS - 2019/2020 (R\$ MILLION)

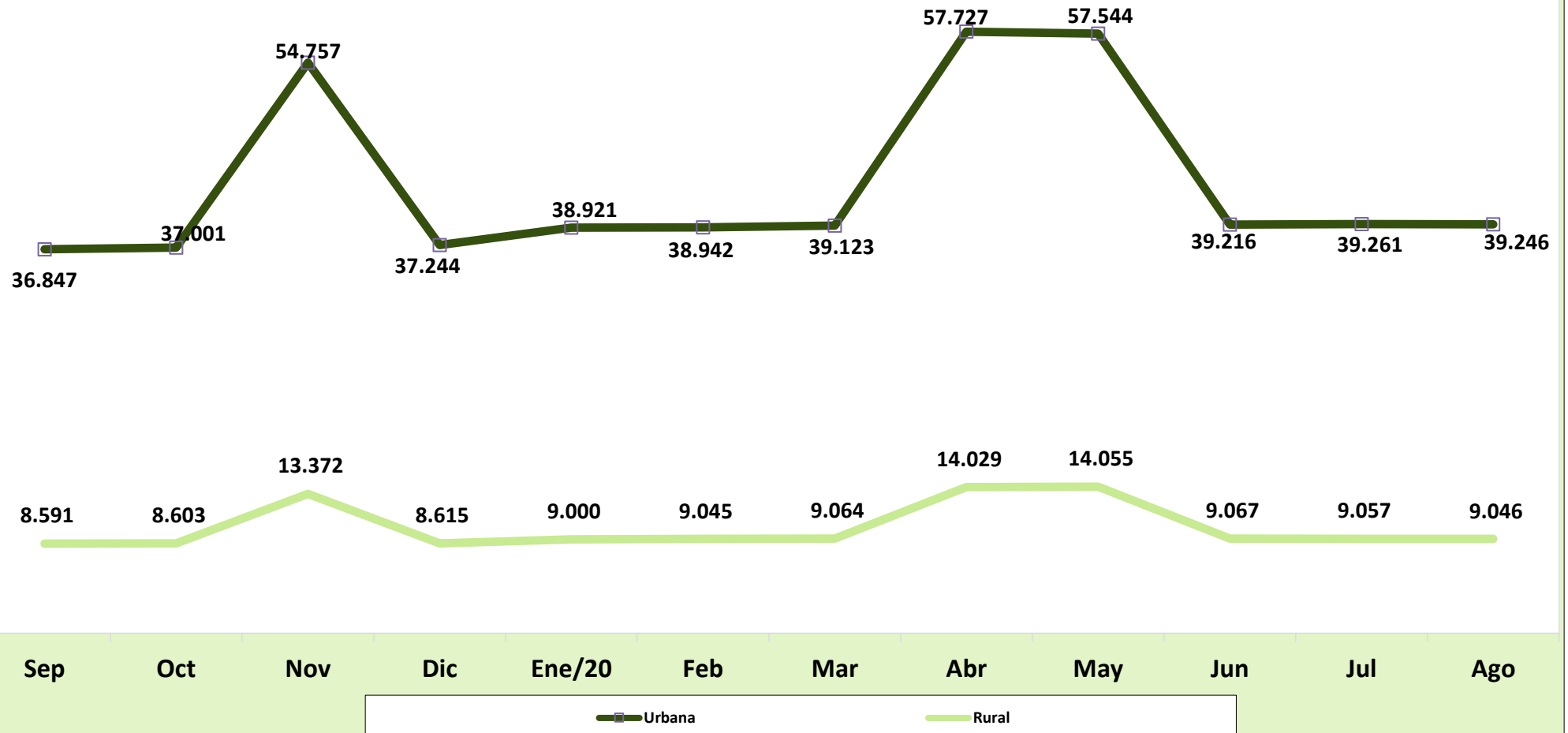

14

EVOLUCIÓN DE LOS BENEFICIOS EMITIDOS POR GRANDES GRUPOS DE ESPECIE - 2006/2020

ANOS/MESES	CANTIDAD				VALOR (R\$)				VALOR MEDIANO (R\$)				
	Total	Grandes Grupos de Especie			Total	Grandes Grupos de Especie			Total	Grandes Grupos de Especie			
		RGPS	Asistenciales	BLE		RGPS	Asistenciales	BLE		RGPS	Asistenciales	BLE	
2006	Diciembre	24.593.390	21.644.886	2.923.894	24.610	12.635.504.461	11.589.312.959	1.025.966.788	20.224.714	513,78	535,43	350,89	821,81
2007	Diciembre	25.170.283	22.066.263	3.080.821	23.199	13.600.616.846	12.406.888.709	1.173.584.698	20.143.440	540,34	562,26	380,93	868,29
2008	Diciembre	26.095.625	22.776.205	3.296.566	22.854	15.205.539.497	13.817.824.096	1.366.099.209	21.616.192	582,69	606,68	414,40	945,84
2009	Diciembre	27.048.356	23.534.497	3.489.242	24.617	17.124.126.415	15.478.384.204	1.619.973.217	25.768.993	633,09	657,69	464,28	1.046,80
2010	Diciembre	28.141.263	24.426.882	3.689.221	25.160	19.336.202.952	17.429.676.507	1.878.059.159	28.467.286	687,11	713,54	509,07	1.131,45
2011	Diciembre	29.051.423	25.176.323	3.849.895	25.205	21.199.611.087	19.076.263.729	2.093.933.098	29.414.261	729,73	757,71	543,89	1.167,00
2012	Diciembre	30.057.265	26.032.855	3.999.462	24.948	24.137.036.929	21.622.891.258	2.482.470.399	31.675.273	803,04	830,60	620,70	1.269,65
2013	Diciembre	31.199.043	27.009.011	4.165.956	24.076	27.140.475.950	24.289.178.398	2.818.530.554	32.766.998	869,91	899,30	676,56	1.360,98
2014	Diciembre	32.152.518	27.818.973	4.310.448	23.097	29.829.510.579	26.682.600.560	3.113.655.462	33.254.557	927,75	959,15	722,35	1.439,78
2015	Diciembre	32.701.562	28.276.347	4.403.154	22.061	32.730.831.216	29.235.078.798	3.461.535.355	34.217.063	1.000,90	1.033,91	786,15	1.551,02
2016	Diciembre	33.755.917	29.183.383	4.551.501	21.033	37.915.706.574	33.883.524.379	3.995.908.347	36.273.848	1.123,23	1.161,06	877,93	1.724,62
2017	Diciembre	34.497.835	29.804.964	4.672.825	20.046	41.404.141.690	36.999.190.915	4.368.322.707	36.628.069	1.200,20	1.241,38	934,84	1.827,20
2018	Diciembre	35.058.564	30.278.655	4.760.966	18.943	43.005.931.095	38.438.814.587	4.531.656.232	35.460.276	1.226,69	1.269,50	951,84	1.871,95
2019	Total	-	-	-	-	635.206.045.557	573.048.059.705	61.648.700.874	509.284.977	-	-	-	-
	Enero	35.036.586	30.259.199	4.758.578	18.809	44.857.486.889	40.079.677.804	4.738.330.618	39.478.467	1.280,30	1.324,55	995,75	2.098,91
	Febrero	35.000.937	30.230.122	4.752.096	18.719	44.799.885.318	40.028.728.909	4.731.888.919	39.267.490	1.279,96	1.324,13	995,75	2.097,73
	Marzo	35.082.424	30.305.634	4.758.111	18.679	44.935.889.344	40.158.930.774	4.737.787.349	39.171.221	1.280,87	1.325,13	995,73	2.097,07
	Abril	35.157.020	30.375.334	4.763.057	18.629	45.016.624.547	40.234.920.533	4.742.631.130	39.072.885	1.280,44	1.324,59	995,71	2.097,42
	Mayo	35.149.658	30.369.781	4.761.350	18.527	45.047.373.913	40.267.692.716	4.740.885.570	38.795.627	1.281,59	1.325,91	995,70	2.094,00
	Junio	35.173.246	30.405.328	4.749.478	18.440	45.083.828.454	40.316.385.822	4.728.998.203	38.444.428	1.281,76	1.325,96	995,69	2.084,84
	Julio	35.226.976	30.461.814	4.746.831	18.331	45.186.167.459	40.421.522.713	4.726.385.207	38.259.540	1.282,71	1.326,96	995,69	2.087,15
	Agosto ⁽¹⁾	35.264.921	30.527.778	4.718.886	18.257	67.326.279.015	62.585.076.771	4.698.665.633	42.536.611	1.909,16	2.050,10	995,72	2.329,88
	Septiembre	35.373.791	30.637.501	4.718.082	18.208	45.438.693.098	40.703.031.077	4.697.776.339	37.885.682	1.284,53	1.328,54	995,70	2.080,72
	Octubre	35.458.916	30.703.164	4.737.631	18.121	45.603.667.155	40.848.679.568	4.717.240.182	37.747.405	1.286,10	1.330,44	995,70	2.083,08
	Noviembre ⁽¹⁾	35.602.331	30.830.055	4.754.262	18.014	68.129.792.272	63.354.184.084	4.733.536.967	42.071.221	1.913,63	2.054,95	995,64	2.335,47
	Diciembre	35.636.157	30.865.783	4.752.440	17.934	45.859.177.979	41.089.498.544	4.732.123.905	37.555.529	1.286,87	1.331,23	995,73	2.094,10
2020	Enero	35.621.377	30.855.050	4.748.490	17.837	47.921.180.115	42.959.730.390	4.922.450.852	38.998.873	1.345,29	1.392,31	1.036,63	2.186,40
	Febrero	35.603.330	30.826.331	4.759.232	17.767	47.986.405.504	42.985.435.884	4.962.040.702	38.928.918	1.347,81	1.394,44	1.042,61	2.191,08
	Marzo	35.702.401	30.944.219	4.740.273	17.909	48.186.704.998	43.204.972.583	4.942.725.105	39.007.310	1.349,68	1.396,22	1.042,71	2.178,08
	Abril ⁽¹⁾	35.620.738	30.841.080	4.761.828	17.830	71.756.406.849	66.747.817.176	4.965.236.196	43.353.476	2.014,46	2.164,25	1.042,72	2.431,49
	Mayo ⁽¹⁾	35.843.544	30.903.747	4.922.056	17.741	71.599.287.662	66.488.110.268	5.068.048.681	43.128.713	1.997,55	2.151,46	1.029,66	2.431,02
	Junio	35.816.701	30.858.597	4.940.448	17.656	48.283.474.480	43.165.850.533	5.079.088.795	38.535.152	1.348,07	1.398,83	1.028,06	2.182,55
	Julio	35.799.449	30.850.201	4.931.726	17.522	48.318.033.954	43.210.809.134	5.068.970.489	38.254.331	1.349,69	1.400,67	1.027,83	2.183,22
	Agosto	35.778.958	30.841.431	4.920.113	17.414	48.292.170.839	43.194.944.247	5.059.180.164	38.046.428	1.349,74	1.400,55	1.028,27	2.184,82
	Subtotal	-	-	-	-	432.343.664.401	391.957.670.215	40.067.740.985	318.253.201	-	-	-	-

FONTES: INSS, Suibe e Sintese-web

(1) Incluye la parcela relativa al abono anual (13° salario).

CUANTIDAD DE BENEFICIOS DEL REGIMÉN GENERAL EMITIDOS - 2006 A 2020

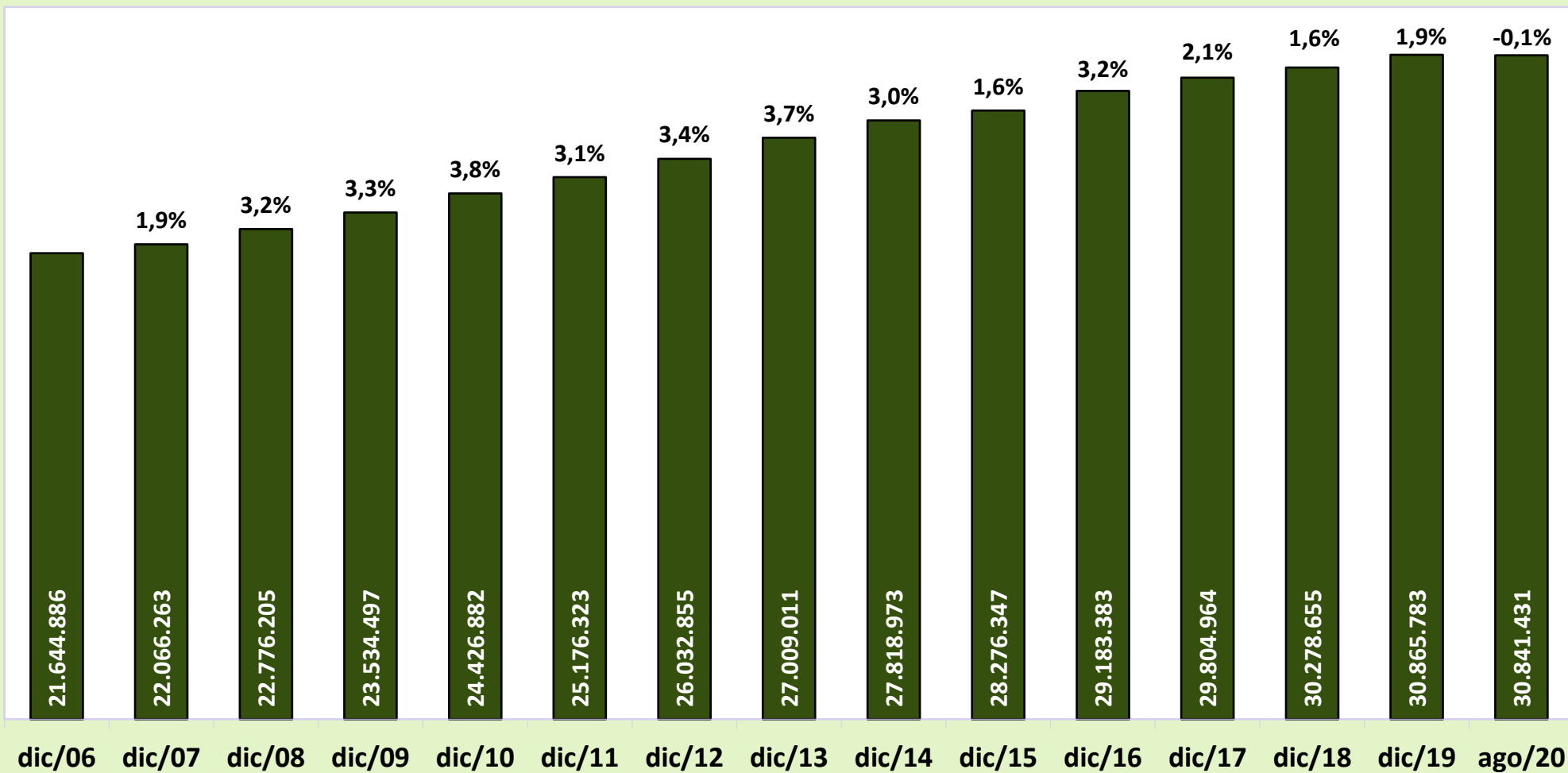

CUANTIDAD DE BENEFICIOS EMITIDOS POR CLIENTELA - 2006 A 2020

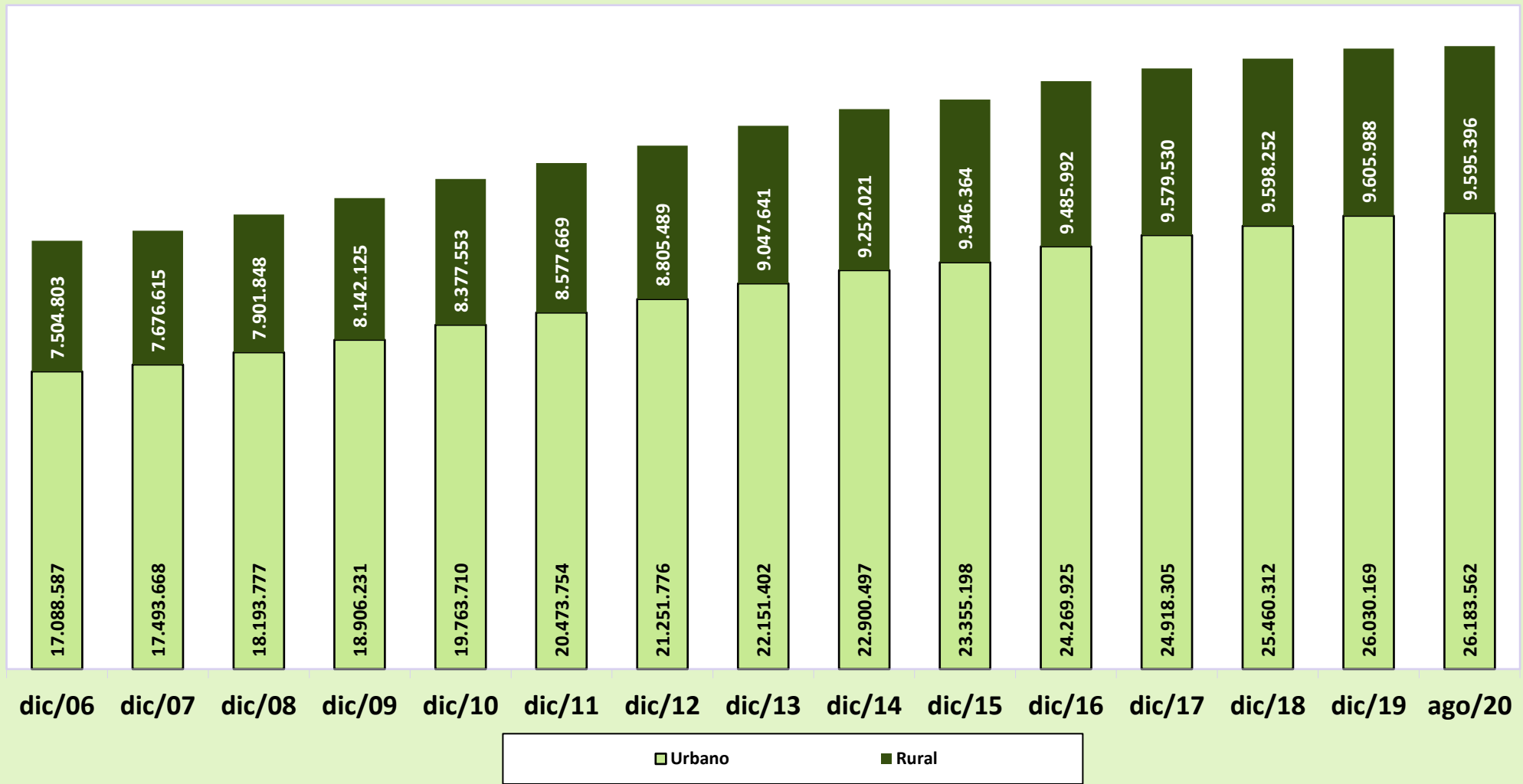

BENEFICIOS EMITIDOS SEGÚN LOS GRUPOS DE ESPECIES

GRUPOS DE ESPECIES	CANTIDAD						VALOR (R\$)						VALOR MEDIANO (R\$)				
	Total	% del total	% del grupo	% del sub grupo	Variación en Relación al mes anterior (en %)	Clientela		Total	% del total	% del grupo	% del sub grupo	Variación en Relación al mes anterior (en %)	Clientela		Total	Clientela	
						Urbana	Rural						Urbana	Rural		Urbana	Rural
TOTAL	35.778.958	100,00			-0,06	26.183.562	9.595.396	48.292.170.839	100,00			-0,05	39.246.097.270	9.046.073.569	1.349,74	1.498,88	942,75
BENEFICIOS DEL RGPS	30.841.431	86,20	100,00		-0,03	21.289.190	9.552.241	43.194.944.247	89,45	100,00		-0,04	34.193.888.043	9.001.056.204	1.400,55	1.606,16	942,30
Previsionales	30.089.556	84,10	97,56	100,00	-0,03	20.564.281	9.525.275	42.274.981.366	87,54	97,87	100,00	-0,04	33.295.873.838	8.979.107.528	1.404,97	1.619,11	942,66
Jubilados	21.262.320	59,43	68,94	70,66	0,02	14.227.213	7.035.107	30.829.213.397	63,84	71,37	72,93	-0,02	24.189.619.166	6.639.594.231	1.449,95	1.700,24	943,78
Edad	11.290.371	31,56	36,61	37,52	0,02	4.738.052	6.552.319	12.113.936.950	25,08	28,04	28,66	0,00	5.940.830.304	6.173.106.646	1.072,94	1.253,86	942,13
Invalidez	3.325.754	9,30	10,78	11,05	-0,10	2.867.339	458.415	4.384.211.434	9,08	10,15	10,37	-0,24	3.946.563.675	437.647.759	1.318,26	1.376,39	954,70
Tiempo de Contribución	6.646.195	18,58	21,55	22,09	0,07	6.621.822	24.373	14.331.065.012	29,68	33,18	33,90	0,04	14.302.225.187	28.839.825	2.156,28	2.159,86	1.183,27
Pensiones por Muerte	7.803.786	21,81	25,30	25,94	0,05	5.429.924	2.373.862	10.089.360.767	20,89	23,36	23,87	-0,04	7.859.603.846	2.229.756.920	1.292,88	1.447,46	939,30
Auxilios	971.565	2,72	3,15	3,23	0,08	857.616	113.949	1.303.634.147	2,70	3,02	3,08	0,40	1.196.079.998	107.554.149	1.341,79	1.394,66	943,88
Enfermedad	811.604	2,27	2,63	2,70	-0,30	722.487	89.117	1.164.803.636	2,41	2,70	2,76	0,19	1.071.462.284	93.341.352	1.435,19	1.483,02	1.047,40
Accidente	118.768	0,33	0,39	0,39	1,25	96.599	22.169	91.998.559	0,19	0,21	0,22	1,23	80.369.321	11.629.239	774,61	831,99	524,57
Reclusión	41.193	0,12	0,13	0,14	4,22	38.530	2.663	46.831.952	0,10	0,11	0,11	4,16	44.248.393	2.583.559	1.136,89	1.148,41	970,17
Salario-Maternidad	51.817	0,14	0,17	0,17	-23,00	49.460	2.357	52.710.366	0,11	0,12	0,12	-16,96	50.508.138	2.202.228	1.017,24	1.021,19	934,34
Otros ⁽¹⁾	68	0,00	0,00	0,00	-	68	-	62.689	0,00	0,00	0,00	-	62.689	-	921,90	921,90	-
Accidentarios	751.875	2,10	2,44	100,00	-0,13	724.909	26.966	919.962.881	1,90	2,13	100,00	-0,10	898.014.205	21.948.676	1.223,56	1.238,80	813,94
Jubilación por Invalidez	208.343	0,58	0,68	27,71	-0,06	195.464	12.879	337.742.801	0,70	0,78	36,71	-0,16	325.644.889	12.097.912	1.621,09	1.666,01	939,35
Pensión por muerte	104.760	0,29	0,34	13,93	-0,25	101.172	3.588	146.112.711	0,30	0,34	15,88	-0,33	142.721.206	3.391.505	1.394,74	1.410,68	945,24
Auxilio-Enfermedad	62.784	0,18	0,20	8,35	-2,29	60.928	1.856	108.986.504	0,23	0,25	11,85	-1,09	107.043.741	1.942.763	1.735,90	1.756,89	1.046,75
Auxilio-Accidente	344.162	0,96	1,12	45,77	0,34	335.519	8.643	318.683.629	0,66	0,74	34,64	0,45	314.167.132	4.516.496	925,97	936,36	522,56
Auxilio-Suplementar	31.826	0,09	0,10	4,23	-0,92	31.826	-	8.437.237	0,02	0,02	0,92	-0,90	8.437.237	-	265,11	265,11	-
BENEFICIOS ASISTENCIALES	4.920.113	13,75	100,00		-0,24	4.876.958	43.155	5.059.180.164	10,48	100,00		-0,19	5.014.162.799	45.017.365	1.028,27	1.028,13	1.043,16
Amparos Asistenciales (LOAS)	4.831.208	13,50	98,19	100,00	-0,22	4.831.208	-	4.966.496.851	10,28	98,17	100,00	-0,18	4.966.496.851	-	1.028,00	1.028,00	-
Anciano	2.090.882	5,84	42,50	43,28	-0,11	2.090.882	-	2.182.537.668	4,52	43,14	43,95	-0,11	2.182.537.668	-	1.043,84	1.043,84	-
Portador de Deficiencia	2.579.794	7,21	52,43	53,40	-0,12	2.579.794	-	2.687.648.781	5,57	53,12	54,12	-0,12	2.687.648.781	-	1.041,81	1.041,81	-
Anticipación de bpc	160.532	0,45	3,26	3,32	-3,22	160.532	-	96.310.402	0,20	1,90	1,94	-3,22	96.310.402	-	599,95	599,95	-
Rentas Mensuales Vitalicias (RMV)	88.905	0,25	1,81	100,00	-1,01	45.750	43.155	92.683.313	0,19	1,83	100,00	-1,01	47.665.948	45.017.365	1.042,50	1.041,88	1.043,16
Anciano	8.514	0,02	0,17	9,58	-2,27	4.191	4.323	8.894.579	0,02	0,18	9,60	-2,27	4.377.044	4.517.535	1.044,70	1.044,39	1.045,00
Portador de Deficiencia	80.391	0,22	1,63	90,42	-0,87	41.559	38.832	83.788.734	0,17	1,66	90,40	-0,87	43.288.905	40.499.830	1.042,27	1.041,63	1.042,95
BENEFICIOS DE LA LEGISLACIÓN ESPECÍFICA (BLE) ⁽²⁾	17.414	0,05	-	-	-0,62	17.414	-	38.046.428	0,08	-	-	-0,54	38.046.428	-	2.184,82	2.184,82	-

Fuentes: INSS / SUB y SINTESE

(1) Incluye las siguientes especies: 47 – Abono de permanencia en servicio 25%; 48 – abono de permanencia en servicio 20%; 68 – Peculio especial de jubilados; 79 – abono del servidor jubilado por la autarquía empleadora; (2) incluye las siguientes especies: 22 - pensión por muerte estatutaria; 26 - Pensión especial (Ley N° 593/48); 37 – Jubilación de extra numerario de la Unión; 38 Jubilación de la extinta CAPIN; 54 – pensión especial vitalicia (ley n° 9.793); 56 - Pensiones mensual de por vida por el síndrome de talidomida; 58 – Jubilación excepcional de amnistía; 59 - Pensión por muerte excepcional del amnistiado; 60 – pensión mensual vitalicia por invalidez; 76 – Salario-Familia estatutaria del RFFSA; 85 - pensión mensual vitalicia del cauchero; 86 - pensión mensual vitalicia del dependiente del cauchero; 89 - pensión especial para las víctimas de hemodiálisis Caruaru; 96 - pensión especial a las personas afectadas por lepra. Excluyendo el BLE adicional.

DISTRIBUCIÓN DE LA CANTIDAD DE BENEFICIOS EMITIDOS POR GRUPOS DE ESPECIES (EN %)

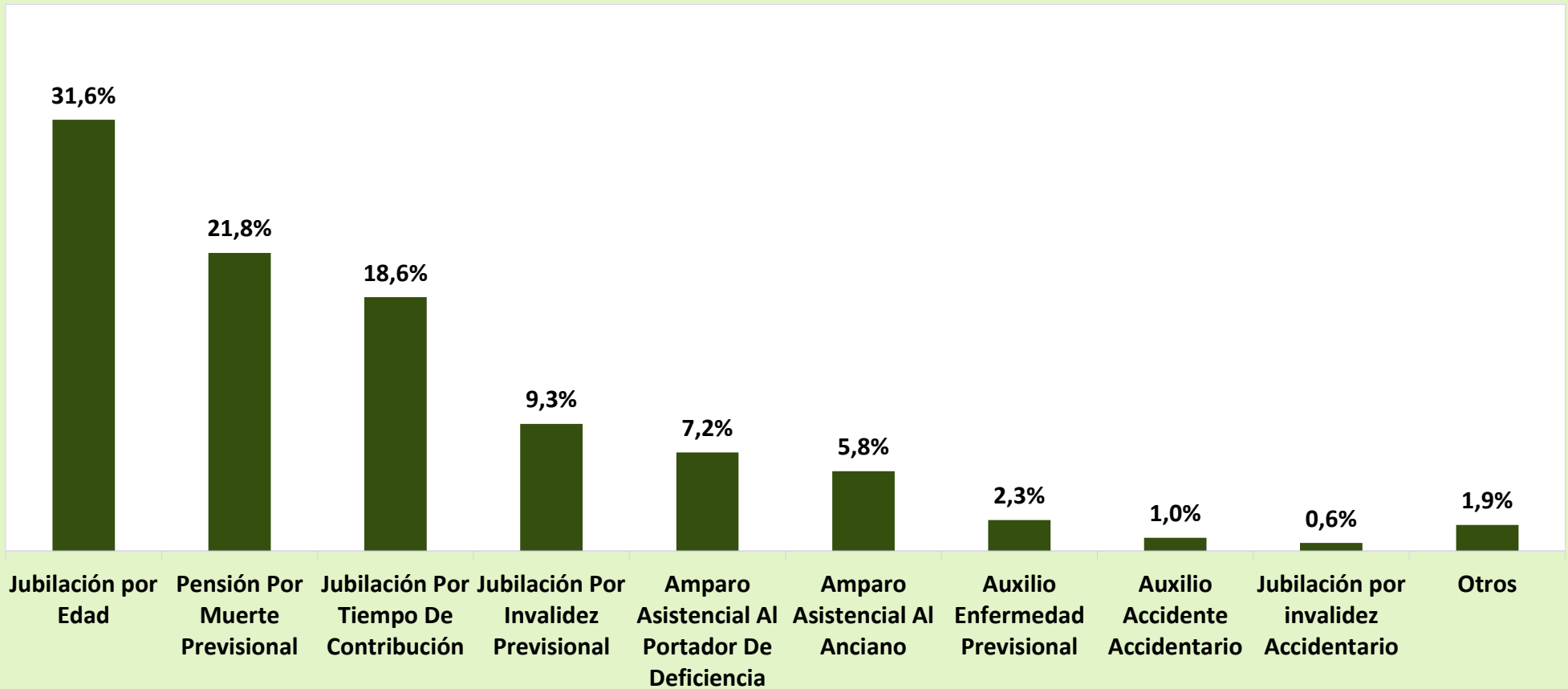

DISTRIBUCIÓN DEL VALOR DE BENEFICIOS EMITIDOS POR GRUPOS DE ESPECIES (EN %)

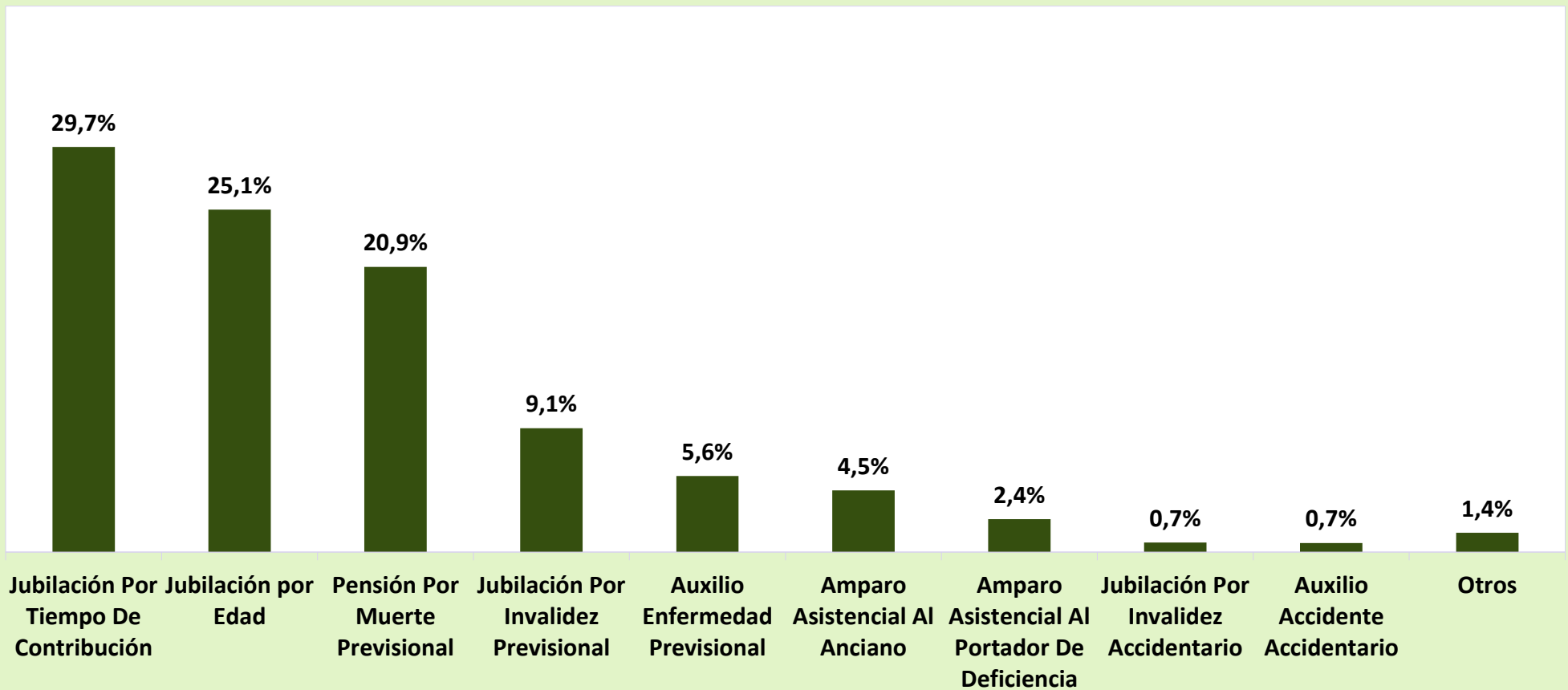

16

BENEFICIOS EMITIDOS POR GRANDES GRUPOS, SEGÚN LOS RANGOS DE VALORES

RANGOS DE VALORES (EN BENEFICIO MÍNIMO)	CANTIDAD						VALOR (R\$)					
	Total	% sobre el total	% Acumulado	Beneficios del RGPS	Beneficios Asistenciales	BLE	Total	% sobre el total	% Acumulado	Beneficios del RGPS	Beneficios Asistenciales	BLE
TOTAL	35.778.958	100,00	-	30.841.431	4.920.113	17.414	53.114.570.239	100,00	-	48.011.882.238	5.062.835.078	39.852.923
< 1	942.383	2,63	2,63	772.283	169.994	106	543.792.053	1,02	1,02	444.786.282	98.955.014	50.757
= 1	23.132.767	64,65	67,29	18.380.828	4.750.079	1.860	24.173.741.515	45,51	46,54	19.207.965.260	4.963.832.555	1.943.700
1 - 2	5.778.982	16,15	83,44	5.765.025	40	13.917	8.631.556.307	16,25	62,79	8.605.406.586	47.509	26.102.212
2 - 3	2.980.777	8,33	91,77	2.980.568	-	209	7.705.906.594	14,51	77,30	7.705.386.212	-	520.381
3 - 4	1.839.574	5,14	96,91	1.839.194	-	380	6.627.127.962	12,48	89,77	6.625.771.109	-	1.356.854
4 - 5	776.092	2,17	99,08	775.897	-	195	3.578.435.294	6,74	96,51	3.577.518.783	-	916.511
5 - 6	320.906	0,90	99,98	320.790	-	116	1.784.656.419	3,36	99,87	1.783.986.359	-	670.060
6 - 7	3.783	0,01	99,99	3.627	-	156	25.715.085	0,05	99,92	24.632.796	-	1.082.289
7 - 8	1.112	0,00	99,99	1.004	-	108	8.638.385	0,02	99,93	7.758.773	-	879.612
8 - 9	581	0,00	99,99	484	-	97	5.166.649	0,01	99,94	4.272.550	-	894.100
9 - 10	384	0,00	100,00	367	-	17	3.810.261	0,01	99,95	3.642.489	-	167.772
10 - 20	1.348	0,00	100,00	1.201	-	147	18.568.638	0,03	99,99	16.317.458	-	2.251.179
20 - 30	177	0,00	100,00	117	-	60	4.309.422	0,01	99,99	2.861.337	-	1.448.085
30 - 40	90	0,00	100,00	46	-	44	3.058.334	0,01	100,00	1.576.246	-	1.482.088
40 - 50	2	0,00	100,00	-	-	2	87.323	0,00	100,00	-	-	87.323
50 - 60	-	-	100,00	-	-	-	-	-	100,00	-	-	-
60 - 70	-	-	100,00	-	-	-	-	-	100,00	-	-	-
70 - 80	-	-	100,00	-	-	-	-	-	100,00	-	-	-
80 - 90	-	-	100,00	-	-	-	-	-	100,00	-	-	-
90 - 100	-	-	100,00	-	-	-	-	-	100,00	-	-	-
> 100	-	-	100,00	-	-	-	-	-	100,00	-	-	-

Fuentes: INSS / SUB y SINTESE

Nota: el valor total de los créditos de este cuadro es diferente de los valores totales constantes en los cuadros 13, 14, 15, 19 y 20, por presentar los datos referentes al valor bruto del beneficio, no incluyendo otros créditos de naturaleza eventual y los descuentos.

17

BENEFICIOS EMITIDOS POR CLIENTELA Y GRANDES GRUPOS, SEGÚN LOS RANGOS DE VALORES

RANGOS DE VALORES (EN BENEFICIO MÍNIMO)	CLIENTELA URBANA								CLIENTELA RURAL					
	Cantidad				Valor (R\$)				Cantidad			Valor (R\$)		
	Total	Beneficios del RGPS	Beneficios Asistenciales	BLE	Total	Beneficios del RGPS	Beneficios Asistenciales	BLE	Total	Beneficios del RGPS	Beneficios Asistenciales	Total	Beneficios del RGPS	Beneficios Asistenciales
TOTAL	26.183.562	21.289.190	4.876.958	17.414	43.095.596.822	38.037.944.769	5.017.799.130	39.852.923	9.595.396	9.552.241	43.155	10.018.973.417	9.973.937.469	45.035.948
< 1	861.260	691.239	169.915	106	504.496.905	405.512.663	98.933.486	50.757	81.123	81.044	79	39.295.147	39.273.619	21.528
= 1	13.687.059	8.978.196	4.707.003	1.860	14.302.976.655	9.382.214.820	4.918.818.135	1.943.700	9.445.708	9.402.632	43.076	9.870.764.860	9.825.750.440	45.014.420
1 - 2	5.719.595	5.705.638	40	13.917	8.548.762.854	8.522.613.133	47.509	26.102.212	59.387	59.387	-	82.793.452	82.793.452	-
2 - 3	2.974.041	2.973.832	-	209	7.689.285.022	7.688.764.641	-	520.381	6.736	6.736	-	16.621.572	16.621.572	-
3 - 4	1.837.764	1.837.384	-	380	6.620.620.812	6.619.263.959	-	1.356.854	1.810	1.810	-	6.507.150	6.507.150	-
4 - 5	775.565	775.370	-	195	3.576.040.755	3.575.124.243	-	916.511	527	527	-	2.394.539	2.394.539	-
5 - 6	320.804	320.688	-	116	1.784.080.556	1.783.410.496	-	670.060	102	102	-	575.863	575.863	-
6 - 7	3.780	3.624	-	156	25.694.251	24.611.962	-	1.082.289	3	3	-	20.834	20.834	-
7 - 8	1.112	1.004	-	108	8.638.385	7.758.773	-	879.612	-	-	-	-	-	-
8 - 9	581	484	-	97	5.166.649	4.272.550	-	894.100	-	-	-	-	-	-
9 - 10	384	367	-	17	3.810.261	3.642.489	-	167.772	-	-	-	-	-	-
10 - 20	1.348	1.201	-	147	18.568.638	16.317.458	-	2.251.179	-	-	-	-	-	-
20 - 30	177	117	-	60	4.309.422	2.861.337	-	1.448.085	-	-	-	-	-	-
30 - 40	90	46	-	44	3.058.334	1.576.246	-	1.482.088	-	-	-	-	-	-
40 - 50	2	-	-	2	87.323	-	-	87.323	-	-	-	-	-	-
50 - 60	-	-	-	-	-	-	-	-	-	-	-	-	-	-
60 - 70	-	-	-	-	-	-	-	-	-	-	-	-	-	-
70 - 80	-	-	-	-	-	-	-	-	-	-	-	-	-	-
80 - 90	-	-	-	-	-	-	-	-	-	-	-	-	-	-
90 - 100	-	-	-	-	-	-	-	-	-	-	-	-	-	-
> 100	-	-	-	-	-	-	-	-	-	-	-	-	-	-

Fuentes: INSS / SUB y SINTESE

Nota: el valor total de los créditos de este cuadro es diferente de los valores totales constantes en los cuadros 13, 14, 15, 19 y 20, por presentar los datos referentes al valor bruto del beneficio, no incluyendo otros créditos de naturaleza eventual y los descuentos.

DISTRIBUCIÓN DE LA CANTIDAD DE BENEFICIOS EMITIDOS POR CLIENTELA SEGÚN LOS RANGOS DE VALORES (EN %)

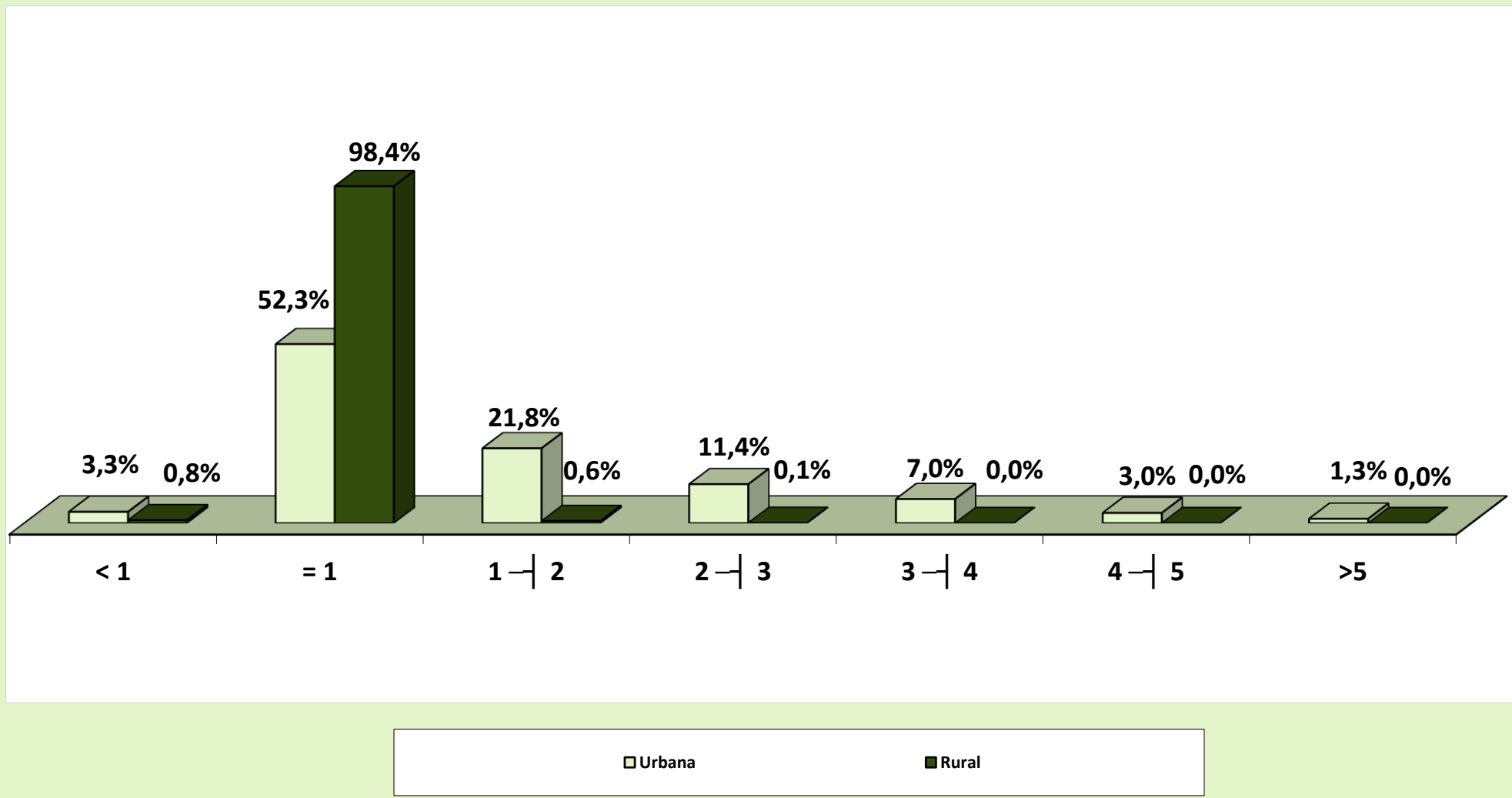

DISTRIBUCIÓN DEL VALOR DE BENEFICIOS EMITIDOS POR CLIENTELA SEGÚN LOS RANGOS DE VALORES (EN %)

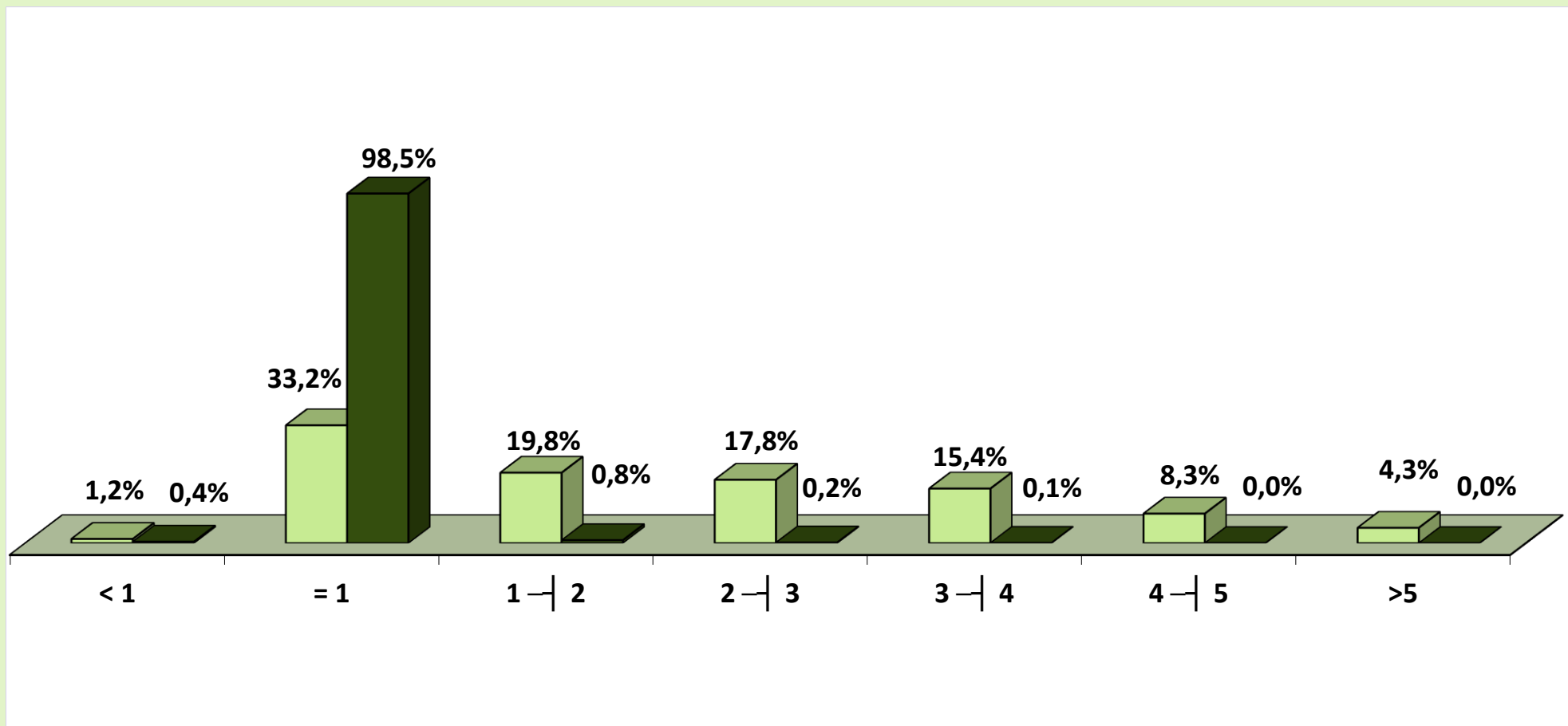

■ Urbana ■ Rural

BENEFICIOS EMITIDOS POR RANGOS DE VALORES SEGÚN LAS UNIDADES DE LA FEDERACIÓN

GRANDE REGIONES Y UNIDADES DE LA FEDERACIÓN	CANTIDAD						VALOR (R\$)					
	Rangos de Valores (En Beneficio Mínimo)						Rangos de Valores (En Beneficio Mínimo)					
	Total	< 1	= 1	1 a 5	5 a 10	> 10	Total	< 1	= 1	1 a 5	5 a 10	> 10
BRASIL	30.841.431	772.283	18.380.828	11.360.684	326.272	1.364	48.011.882.238	444.786.282	19.207.965.260	26.514.082.689	1.824.292.967	20.755.041
NORTE	1.425.815	30.506	1.110.661	275.853	8.758	37	1.851.520.039	17.498.698	1.160.640.745	623.859.477	49.000.325	520.794
Rondônia	203.301	6.594	161.721	33.944	1.036	6	246.880.574	3.829.525	168.998.445	68.180.302	5.798.943	73.359
Acre	68.314	2.460	53.805	11.639	410	—	85.784.461	1.322.887	56.226.225	25.945.115	2.290.234	—
Amazonas	230.712	4.592	155.816	68.084	2.211	9	340.100.585	2.777.405	162.827.720	161.979.661	12.390.344	125.455
Roraima	31.528	815	24.730	5.747	236	—	40.339.014	451.239	25.842.850	12.719.939	1.324.986	—
Pará	685.381	11.851	545.611	123.804	4.093	22	887.211.846	6.768.017	570.163.495	287.067.999	22.890.356	321.981
Amapá	36.590	939	26.501	8.897	253	—	49.056.538	518.165	27.693.545	19.435.056	1.409.771	—
Tocantins	169.989	3.255	142.477	23.738	519	—	202.147.022	1.831.459	148.888.465	48.531.405	2.895.692	—
NORDESTE	7.932.277	171.355	6.385.653	1.332.048	42.885	336	10.027.031.523	92.941.532	6.673.007.385	3.014.750.200	241.191.423	5.140.982
Maranhão	925.009	12.902	831.352	77.860	2.882	13	1.065.329.048	7.082.488	868.762.840	173.027.950	16.190.238	265.532
Piauí	585.985	8.608	519.042	56.622	1.696	17	681.019.007	4.768.250	542.398.890	124.119.323	9.511.365	221.180
Ceará	1.272.686	27.106	1.064.151	175.585	5.792	52	1.559.936.563	14.572.275	1.112.037.795	399.838.462	32.735.969	752.061
Rio Grande do Norte	497.756	13.662	393.692	87.591	2.780	31	628.408.815	7.184.629	411.408.140	193.636.217	15.710.318	469.510
Paraíba	626.459	14.695	516.690	92.362	2.689	23	763.157.551	7.943.643	539.941.050	199.675.973	15.248.007	348.879
Pernambuco	1.227.203	34.056	901.698	282.435	8.918	96	1.657.982.324	18.538.629	942.274.410	645.215.307	50.431.702	1.522.275
Alagoas	420.149	8.660	321.130	87.629	2.711	19	544.917.373	4.623.279	335.580.850	189.225.966	15.207.320	279.958
Sergipe	301.716	8.979	226.667	63.583	2.465	22	400.473.324	4.630.703	236.867.015	144.813.116	13.812.109	350.381
Bahia	2.075.314	42.687	1.611.231	408.381	12.952	63	2.725.807.520	23.597.636	1.683.736.395	945.197.887	72.344.396	931.206
SUDESTE	14.003.270	371.826	6.588.466	6.839.591	202.695	692	24.670.143.897	217.363.890	6.884.946.970	16.424.869.371	1.132.588.123	10.375.544
Minas Gerais	3.569.938	73.268	2.311.906	1.153.250	31.368	146	5.232.669.182	40.215.456	2.415.941.770	2.599.219.988	175.172.200	2.119.768
Espírito Santo	577.101	15.712	359.945	194.835	6.583	26	872.410.852	8.721.982	376.142.525	450.434.510	36.738.611	373.225
Rio de Janeiro	2.643.003	68.486	1.176.774	1.350.951	46.463	329	4.847.667.292	35.989.985	1.229.728.830	3.314.547.915	262.238.483	5.162.079
São Paulo	7.213.228	214.360	2.739.841	4.140.555	118.281	191	13.717.396.570	132.436.467	2.863.133.845	10.060.666.958	658.438.829	2.720.472
SUL	5.806.669	157.941	3.241.006	2.354.399	53.139	184	8.969.207.295	93.132.970	3.386.851.270	5.190.067.706	296.317.694	2.837.656
Paraná	1.843.446	44.326	1.077.889	705.980	15.204	47	2.775.922.300	26.182.791	1.126.394.005	1.537.792.847	84.773.254	779.402
Santa Catarina	1.437.093	52.714	736.484	634.245	13.603	47	2.258.737.631	32.015.394	769.625.780	1.380.576.889	75.831.073	688.495
Rio Grande do Sul	2.526.130	60.901	1.426.633	1.014.174	24.332	90	3.934.547.364	34.934.785	1.490.831.485	2.271.697.970	135.713.366	1.369.758
CENTRO-OESTE	1.673.400	40.655	1.055.042	558.793	18.795	115	2.493.979.484	23.849.192	1.102.518.890	1.260.535.936	105.195.401	1.880.065
Mato Grosso do Sul	308.825	8.698	191.986	106.030	2.100	11	441.170.357	5.129.496	200.625.370	223.507.497	11.745.344	162.650
Mato Grosso	346.062	8.776	242.102	93.243	1.935	6	463.535.181	5.352.675	252.996.590	194.308.785	10.798.759	78.372
Goiás	670.080	14.220	456.081	193.719	6.041	19	943.928.359	8.328.599	476.604.645	424.884.494	33.849.934	260.688
Distrito Federal	348.433	8.961	164.873	165.801	8.719	79	645.345.586	5.038.422	172.292.285	417.835.160	48.801.364	1.378.355

Fuentes: INSS / SUB y SINTESE

Nota: el valor total de los créditos de este cuadro es diferente de los valores totales constantes en los cuadros 13, 14, 15, 19 y 20, por presentar los datos referentes al valor bruto del beneficio, no incluyendo otros créditos de naturaleza eventual y los descuentos.

BENEFICIOS EMITIDOS SEGÚN LAS UNIDADES DE LA FEDERACIÓN

GRANDES REGIONES Y UNIDADES DE LA FEDERACIÓN	CANTIDAD						VALOR (EN R\$)						VALOR MEDIANO (R\$)		
	Total	% del total	Variación en Relación al mes anterior (en %)	Clientela		% Rural sobre total	Total	% del total	Variación en Relación al mes anterior (en %)	Clientela		% Rural sobre total	Total	Clientela	
				Urbana	Rural					Urbana	Rural			Urbana	Rural
BRASIL	30.841.431	100,00	-0,03	21.289.190	9.552.241	31,0	43.194.944.247	100,00	-0,04	34.193.888.043	9.001.056.204	20,8	1.400,55	1.606,16	942,30
NORTE	1.425.815	4,62	0,01	538.995	886.820	62,2	1.621.110.654	3,75	-0,04	813.741.642	807.369.012	49,8	1.136,97	1.509,74	910,41
Rondônia	203.301	0,66	0,57	67.001	136.300	67,0	224.361.407	0,52	0,66	95.023.170	129.338.237	57,6	1.103,59	1.418,24	948,92
Acre	68.314	0,22	0,15	22.195	46.119	67,5	75.536.503	0,17	0,09	33.653.167	41.883.336	55,4	1.105,73	1.516,25	908,16
Amazonas	230.712	0,75	0,16	121.141	109.571	47,5	295.632.574	0,68	0,13	195.636.024	99.996.550	33,8	1.281,39	1.614,94	912,62
Roraima	31.528	0,10	-0,17	11.424	20.104	63,8	35.085.429	0,08	-0,08	16.876.751	18.208.678	51,9	1.112,83	1.477,31	905,72
Pará	685.381	2,22	-0,21	249.760	435.621	63,6	767.066.055	1,78	-0,33	378.353.706	388.712.349	50,7	1.119,18	1.514,87	892,32
Amapá	36.590	0,12	0,00	16.270	20.320	55,5	41.741.746	0,10	0,11	23.907.029	17.834.718	42,7	1.140,80	1.469,39	877,69
Tocantins	169.989	0,55	0,03	51.204	118.785	69,9	181.686.940	0,42	-0,03	70.291.796	111.395.144	61,3	1.068,82	1.372,78	937,79
NORDESTE	7.932.277	25,72	-0,01	3.203.830	4.728.447	59,6	8.930.637.973	20,68	-0,01	4.556.318.898	4.374.319.075	49,0	1.125,86	1.422,15	925,11
Maranhão	925.009	3,00	0,17	178.263	746.746	80,7	918.171.577	2,13	0,11	253.166.846	665.004.731	72,4	992,61	1.420,19	890,54
Piauí	585.985	1,90	0,09	159.537	426.448	72,8	607.793.936	1,41	0,12	212.054.664	395.739.272	65,1	1.037,22	1.329,19	927,99
Ceará	1.272.686	4,13	-0,03	480.328	792.358	62,3	1.392.880.244	3,22	-0,08	659.227.387	733.652.858	52,7	1.094,44	1.372,45	925,91
Rio Grande do Norte	497.756	1,61	-0,08	227.133	270.623	54,4	553.709.382	1,28	-0,10	305.799.868	247.909.514	44,8	1.112,41	1.346,35	916,07
Paraíba	626.459	2,03	-0,04	264.297	362.162	57,8	686.076.106	1,59	-0,04	344.913.088	341.163.018	49,7	1.095,17	1.305,02	942,02
Pernambuco	1.227.203	3,98	-0,10	637.570	589.633	48,0	1.476.281.900	3,42	-0,08	933.701.063	542.580.836	36,8	1.202,96	1.464,47	920,20
Alagoas	420.149	1,36	0,02	226.354	193.795	46,1	481.445.376	1,11	0,07	304.407.644	177.037.732	36,8	1.145,89	1.344,83	913,53
Sergipe	301.716	0,98	-0,13	151.872	149.844	49,7	357.509.186	0,83	-0,10	218.572.022	138.937.164	38,9	1.184,92	1.439,19	927,21
Bahia	2.075.314	6,73	0,00	878.476	1.196.838	57,7	2.456.770.266	5,69	0,02	1.324.476.315	1.132.293.951	46,1	1.183,81	1.507,70	946,07
SUDESTE	14.003.270	45,40	-0,07	12.188.636	1.814.634	13,0	22.261.633.216	51,54	-0,08	20.496.834.688	1.764.798.528	7,9	1.589,75	1.681,63	972,54
Minas Gerais	3.569.938	11,58	-0,04	2.526.925	1.043.013	29,2	4.728.549.784	10,95	-0,06	3.717.643.081	1.010.906.704	21,4	1.324,55	1.471,21	969,22
Espírito Santo	577.101	1,87	-0,05	392.520	184.581	32,0	782.603.315	1,81	-0,02	606.159.882	176.443.432	22,5	1.356,09	1.544,28	955,91
Rio de Janeiro	2.643.003	8,57	-0,15	2.572.285	70.718	2,7	4.352.214.540	10,08	-0,13	4.283.852.697	68.361.843	1,6	1.646,69	1.665,39	966,68
São Paulo	7.213.228	23,39	-0,06	6.696.906	516.322	7,2	12.398.265.577	28,70	-0,07	11.889.179.028	509.086.549	4,1	1.718,82	1.775,32	985,99
SUL	5.806.669	18,83	0,02	4.275.344	1.531.325	26,4	8.138.124.263	18,84	0,03	6.646.048.974	1.492.075.289	18,3	1.401,51	1.554,51	974,37
Paraná	1.843.446	5,98	0,04	1.267.971	575.475	31,2	2.516.794.552	5,83	0,03	1.957.752.947	559.041.606	22,2	1.365,27	1.544,00	971,44
Santa Catarina	1.437.093	4,66	0,07	1.115.635	321.458	22,4	2.055.595.202	4,76	0,06	1.742.222.741	313.372.461	15,2	1.430,38	1.561,64	974,85
Rio Grande do Sul	2.526.130	8,19	-0,03	1.891.738	634.392	25,1	3.565.734.509	8,25	0,00	2.946.073.287	619.661.222	17,4	1.411,54	1.557,34	976,78
CENTRO-OESTE	1.673.400	5,43	0,05	1.082.385	591.015	35,3	2.243.291.145	5,19	0,05	1.680.803.037	562.488.107	25,1	1.340,56	1.552,87	951,73
Mato Grosso do Sul	308.825	1,00	-0,09	205.587	103.238	33,4	395.951.969	0,92	-0,14	296.278.164	99.673.805	25,2	1.282,12	1.441,13	965,48
Mato Grosso	346.062	1,12	0,11	174.597	171.465	49,5	416.222.605	0,96	0,10	253.103.789	163.118.816	39,2	1.202,74	1.449,65	951,32
Goiás	670.080	2,17	0,05	419.934	250.146	37,3	848.417.130	1,96	0,09	611.306.419	237.110.711	27,9	1.266,14	1.455,72	947,89
Distrito Federal	348.433	1,13	0,12	282.267	66.166	19,0	582.699.440	1,35	0,08	520.114.665	62.584.776	10,7	1.672,34	1.842,63	945,88

Fuentes: INSS / SUB y SINTESE

VALOR MEDIANO DE BENEFICIOS EMITIDOS, SEGÚN LAS UNIDADES DE LA FEDERACIÓN

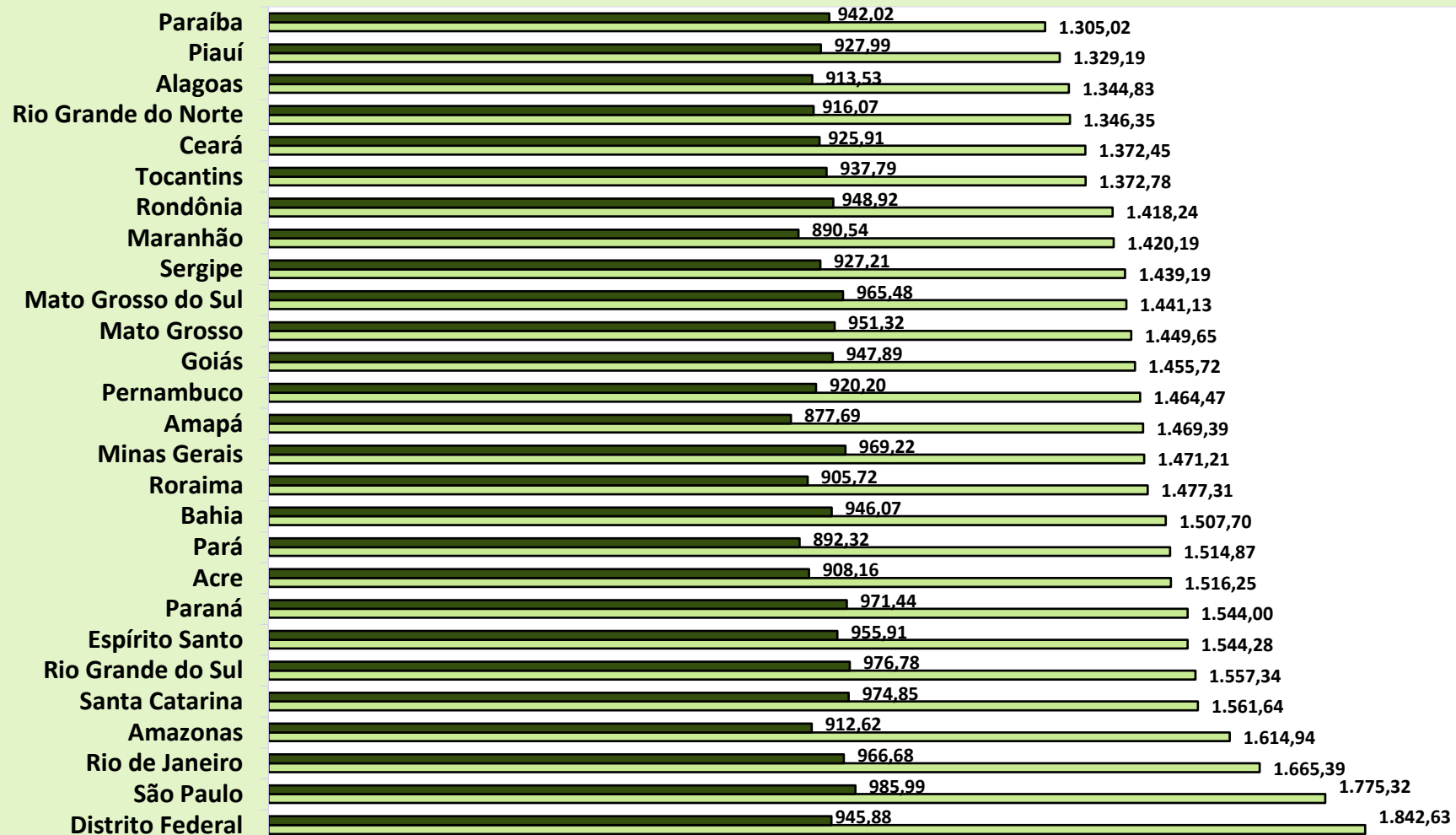

■ Rural

□ Urbana

DISTRIBUCIÓN DE LA CANTIDAD DE BENEFICIOS EMITIDOS, SEGÚN LAS GRANDES REGIONES

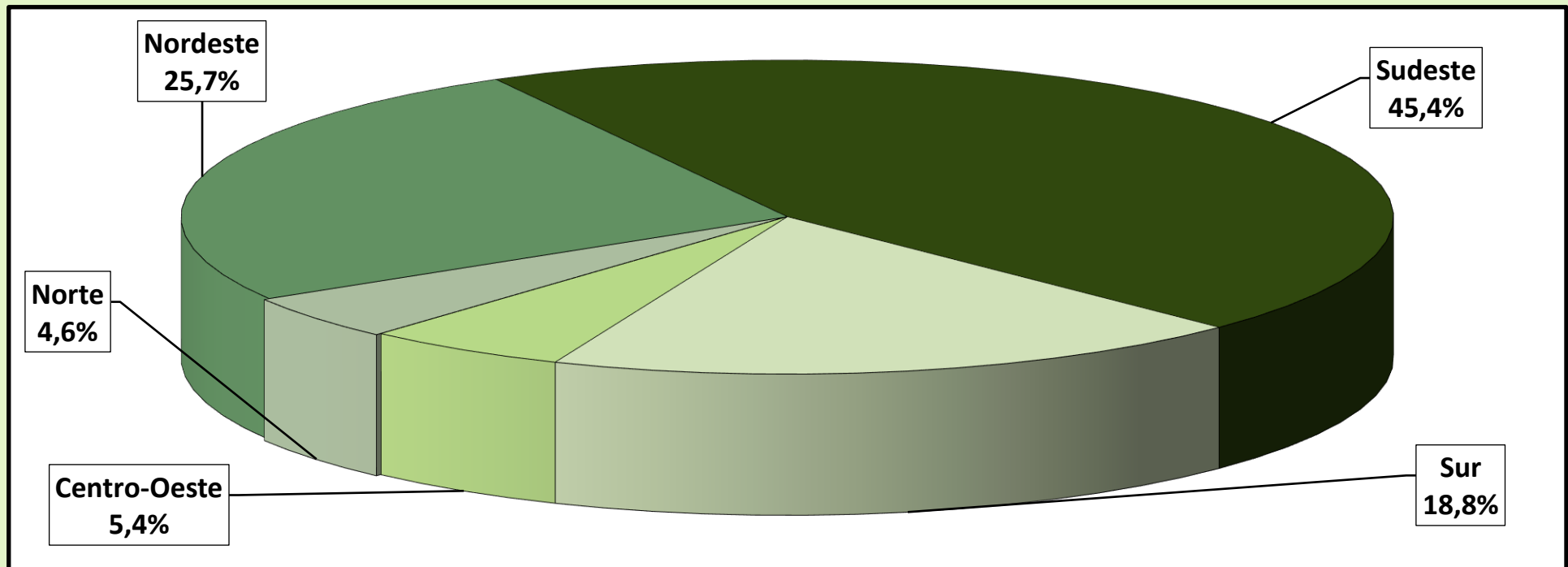

DISTRIBUCIÓN DEL VALOR DE BENEFICIOS EMITIDOS, SEGÚN LAS GRANDES REGIONES

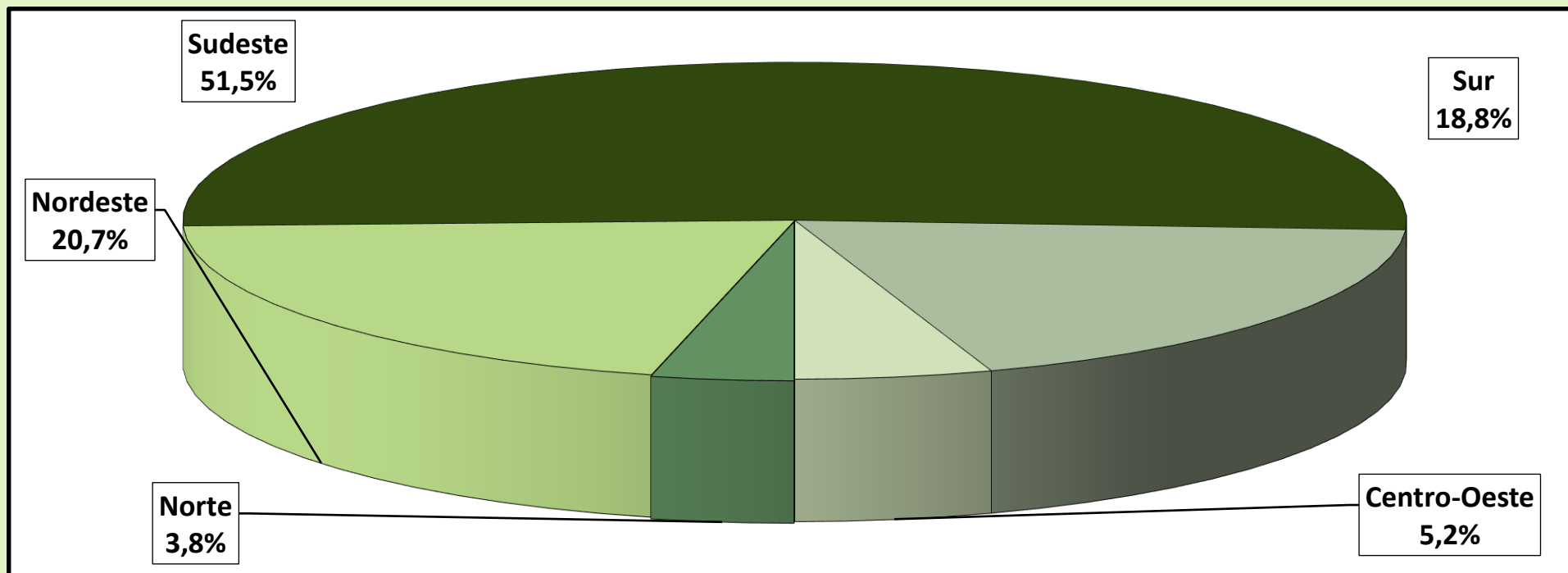

20

BENEFICIOS EMITIDOS SEGÚN LAS ESPECIES

BENEFICIOS DEL RGPS

(continúa)

COD.	ESPECIES DE BENEFICIOS	CANTIDAD			VALOR (R\$)			VALOR MEDIANO (R\$)		
		Total	Clientela		Total	Clientela		Total	Clientela	
			Urbana	Rural		Urbana	Rural		Urbana	Rural
JUBILACIÓN POR EDAD										
07	Jubilación por edad del trabajador rural	70.640	–	70.640	73.067.488	–	73.067.488	1.034,36	–	1.034,36
08	Jubilación por edad del empleador rural	1.789	–	1.789	1.939.805	–	1.939.805	1.084,30	–	1.084,30
41	Jubilación por edad	11.217.942	4.738.052	6.479.890	12.038.929.657	5.940.830.304	6.098.099.353	1.073,19	1.253,86	941,08
52	Retirement by age (Former Basic Plan) (*)	–	–	–	–	–	–	–	–	–
78	Jubilación por edad del ex combatiente marítimo (Ley 1.756/52)	–	–	–	–	–	–	–	–	–
81	Jubilación Obligatoria por Edad (Ex-SASSE)	–	–	–	–	–	–	–	–	–
Total de Jubilaciones por Edad		11.290.371	4.738.052	6.552.319	12.113.936.950	5.940.830.304	6.173.106.646	1.072,94	1.253,86	942,13
JUBILACIÓN POR INVALIDEZ										
04	Jubilación por discapacidad de los trabajadores rurales	75.848	–	75.848	72.659.446	–	72.659.446	957,96	–	957,96
06	Jubilación por invalidez del empleador rural	935	–	935	995.813	–	995.813	1.065,04	–	1.065,04
32	Jubilación por invalidez previsional	3.248.833	2.867.201	381.632	4.310.264.077	3.946.271.577	363.992.500	1.326,71	1.376,35	953,78
33	Jubilación por invalidez de Aeronáutica	51	51	–	159.366	159.366	–	3.124,82	3.124,82	–
34	Jubilación por invalidez del ex combatiente marítimo (Ley 1.756/52)	2	2	–	5.508	5.508	–	2.754,23	2.754,23	–
51	Jubilación por invalidez (Extinto Plano Básico)	52	52	–	49.023	49.023	–	942,76	942,76	–
83	Jubilación por Invalidez (Ex – SASSE)	33	33	–	78.200	78.200	–	2.369,71	2.369,71	–
Total de Jubilaciones por Invalidez		3.325.754	2.867.339	458.415	4.384.211.434	3.946.563.675	437.647.759	1.318,26	1.376,39	954,70
JUBILACIÓN POR TIEMPO DE CONTRIBUCIÓN										
42	Jub. Por tiempo de contribución	6.068.668	6.044.295	24.373	12.817.644.810	12.788.804.985	28.839.825	2.112,10	2.115,85	1.183,27
43	Jub. Por tiempo de contribución del ex combatiente	314	314	–	1.609.170	1.609.170	–	5.124,75	5.124,75	–
44	Jub. Por tiempo de contribución de aeronauta	391	391	–	1.746.942	1.746.942	–	4.467,88	4.467,88	–
45	Jub. Por tiempo de contribución del periodista profesional	258	258	–	852.682	852.682	–	3.304,97	3.304,97	–
46	Jub. Por tiempo de contribución especial	424.807	424.807	–	1.195.718.556	1.195.718.556	–	2.814,73	2.814,73	–
49	Jub. Por tiempo de contribución ordinaria	3	3	–	6.529	6.529	–	2.176,33	2.176,33	–
57	Jub. Por tiempo de contribución del profesor (Emenda Const. 18/81)	151.632	151.632	–	312.324.297	312.324.297	–	2.059,75	2.059,75	–
72	Jub. Por tiempo de contribución del combatiente marítimo (Ley 1.756/52)	23	23	–	145.245	145.245	–	6.315,00	6.315,00	–
82	Jub. Por tiempo de contribución (Ex SASSE)	99	99	–	1.016.781	1.016.781	–	10.270,51	10.270,51	–
Total de Jubilaciones por Tiempo de Contribución		6.646.195	6.621.822	24.373	14.331.065.012	14.302.225.187	28.839.825	2.156,28	2.159,86	1.183,27

Fuentes: INSS / SUB y SINTESE

(continuación)

COD.	ESPECIES DE BENEFICIOS	CANTIDAD			VALOR (R\$)			VALOR MEDIANO (R\$)		
		Total	Clientela		Total	Clientela		Total	Clientela	
			Urbana	Rural		Urbana	Rural		Urbana	Rural
PENSIONES POR MUERTE										
01	Pensión por muerte del trabajador rural	355.031	–	355.031	332.719.743	–	332.719.743	937,16	–	937,16
03	Pensión por muerte del empleador rural	7.895	–	7.895	8.164.592	–	8.164.592	1.034,15	–	1.034,15
21	Pensión por muerte previsional	7.432.720	5.421.784	2.010.936	9.725.719.319	7.836.846.733	1.888.872.585	1.308,50	1.445,44	939,30
23	Pensión por muerte del ex combatiente	4.395	4.395	–	14.470.286	14.470.286	–	3.292,44	3.292,44	–
27	Pensión por muerte del servidor público federal con dupla jubilación	986	986	–	1.210.548	1.210.548	–	1.227,74	1.227,74	–
28	Pensión por muerte del Régimen General (Decreto 20.465/31)	1.003	1.003	–	915.981	915.981	–	913,24	913,24	–
29	Pensión por muerte del ex combatiente marítimo (Ley 1.756/52)	817	817	–	3.270.282	3.270.282	–	4.002,79	4.002,79	–
55	Pensión por muerte (Extinto Plano Básico)	291	291	–	276.174	276.174	–	949,05	949,05	–
84	Pensión por muerte (Ex SASSE)	648	648	–	2.613.842	2.613.842	–	4.033,71	4.033,71	–
	Total de Pensiones por Muerte	7.803.786	5.429.924	2.373.862	10.089.360.767	7.859.603.846	2.229.756.920	1.292,88	1.447,46	939,30
AUXILIOS										
13	Auxilio enfermedad del trabajador rural	8	–	8	8.360	–	8.360	1.045,00	–	1.045,00
15	Imprisonment benefit of rural worker	–	–	–	–	–	–	–	–	–
25	Auxilio reclusión	41.193	38.530	2.663	46.831.952	44.248.393	2.583.559	1.136,89	1.148,41	970,17
31	Auxilio enfermedad prevencionara	811.596	722.487	89.109	1.164.795.276	1.071.462.284	93.332.992	1.435,19	1.483,02	1.047,40
36	Auxilio accidente	118.768	96.599	22.169	91.998.559	80.369.321	11.629.238	774,61	831,99	524,57
50	Sickness Benefit (Former Basic Plan) (*)	–	–	–	–	–	–	–	–	–
	Total de Auxilios	971.565	857.616	113.949	1.303.634.147	1.196.079.998	107.554.149	1.341,79	1.394,66	943,88
BENEFICIOS ACCIDENTARIOS										
02	Pensión por muerte por accidente de trabajo del trabajador rural	1.883	–	1.883	1.711.164	–	1.711.164	908,74	–	908,74
05	Jub. Por invalidez por accidente de trab. del trabajador rural	2.570	–	2.570	2.312.718	–	2.312.718	899,89	–	899,89
10	Auxilio enfermedad por accidente de trabajo del trabajador rural	1	–	1	1.045	–	1.045	1.045,00	–	1.045,00
91	Auxilio enfermedad por accidente del trabajo	62.783	60.928	1.855	108.985.459	107.043.741	1.941.718	1.735,91	1.756,89	1.046,75
92	Jubilación por invalidez por accidente de trabajo	205.773	195.464	10.309	335.430.083	325.644.889	9.785.194	1.630,10	1.666,01	949,19
93	Pensión por muerte por accidente de trabajo	102.877	101.172	1.705	144.401.547	142.721.206	1.680.341	1.403,63	1.410,68	985,54
94	Auxilio accidente por accidente de trabajo	344.162	335.519	8.643	318.683.629	314.167.132	4.516.496	925,97	936,36	522,56
95	Auxilio suplementar por accidente de trabajo	31.826	31.826	–	8.437.237	8.437.237	–	265,11	265,11	–
	Total de beneficios Accidentarios	751.875	724.909	26.966	919.962.881	898.014.205	21.948.676	1.223,56	1.238,80	813,94
ESPECIES DIVERSAS										
47	Abono de permanencia en servicio 25%	8	8	–	10.451	10.451	–	1.306,41	1.306,41	–
48	Abono de permanencia en servicio 20%	49	49	–	50.606	50.606	–	1.032,78	1.032,78	–
68	Special Lump Sum	–	–	–	–	–	–	–	–	–
79	Abono de supervisor jubilado por la autarquía empleadora (Ley 1.756/52)	11	11	–	1.632	1.632	–	148,36	148,36	–
80	Salario maternidad	51.817	49.460	2.357	52.710.366	50.508.138	2.202.228	1.017,24	1.021,19	934,34
	Total de Especies Diversas	51.885	49.528	2.357	52.773.055	50.570.828	2.202.228	1.017,12	1.021,06	934,34
	TOTAL DE BENEFICIOS DEL RGPS	30.841.431	21.289.190	9.552.241	43.194.944.247	34.193.888.043	9.001.056.204	1.400,55	1.606,16	942,30

Fuentes: DATAPREV / SUB y SINTESE.

BENEFICIOS ASISTENCIALES

(conclusión)

COD.	ESPECIES DE BENEFICIOS	CANTIDAD			VALOR (R\$)			VALOR MEDIANO (R\$)		
		Total	Clientela		Total	Clientela		Total	Clientela	
			Urbana	Rural		Urbana	Rural		Urbana	Rural
11	Ingreso mensual vitalicia por invalidez del trab. rural (Ley 6.179/74)	31.474	–	31.474	32.829.628	–	32.829.628	1.043,07	–	1.043,07
12	Ingreso mensual vitalicia por edad del trab. rural (Ley 6.179/74)	2.976	–	2.976	3.109.920	–	3.109.920	1.045,00	–	1.045,00
16	Auxilio del gobierno federal	160.532	160.532	–	96.310.402	96.310.402	–	599,95	599,95	–
30	Ingreso Mensual vitalicia por invalidez (Ley 6.179/74)	48.917	41.559	7.358	50.959.106	43.288.905	7.670.202	1.041,75	1.041,63	1.042,43
40	Ingreso vitalicia por edad (Ley 6.179/74)	5.538	4.191	1.347	5.784.659	4.377.044	1.407.615	1.044,54	1.044,39	1.045,00
87	Amparo asistencial al portador de deficiencia (LOAS)	2.579.794	2.579.794	–	2.687.648.781	2.687.648.781	–	1.041,81	1.041,81	–
88	Amparo asistencial al anciano (LOAS)	2.090.882	2.090.882	–	2.182.537.668	2.182.537.668	–	1.043,84	1.043,84	–
TOTAL DE BENEFICIOS ASISTENCIALES		4.920.113	4.876.958	43.155	5.059.180.164	5.014.162.799	45.017.365	1.028,27	1.028,13	1.043,16

Fuentes: DATAPREV / SUB y SINTESE.

BENEFICIOS DE LA LEGISLACION ESPECIFICA - BLE

COD.	ESPECIES DE BENEFICIOS	CANTIDAD			VALOR (R\$)			VALOR MEDIANO (R\$)		
		Total	Clientela		Total	Clientela		Total	Clientela	
			Urbana	Rural		Urbana	Rural		Urbana	Rural
22	Pensión por muerte estatutaria	703	703	–	744.094	744.094	–	1.058,45	1.058,45	–
26	Pensión especial (Ley 593/48)	878	878	–	939.632	939.632	–	1.070,20	1.070,20	–
37	Jubilación de extra numerario de la Unión	9	9	–	11.566	11.566	–	1.285,12	1.285,12	–
38	Jubilación de la extinta CAPIN	1	1	–	1.045	1.045	–	1.045,00	1.045,00	–
54	Pensión especial vitalicia (Ley 9.793/99)	12	12	–	32.951	32.951	–	2.745,92	2.745,92	–
56	Pensión men. vitalicia por síndrome de talidomida (Ley 7.070/82)	1.149	1.149	–	4.763.177	4.763.177	–	4.145,50	4.145,50	–
58	Jubilación excepcional del amnistiado (Ley 6.683/79)	170	170	–	1.762.878	1.762.878	–	10.369,87	10.369,87	–
59	Pensión por muerte excepcional del amnistiado (Ley 6.683/79)	475	475	–	4.771.017	4.771.017	–	10.044,25	10.044,25	–
60	Pensión mensual especial vitalicia (Ley 10.923/2004)	327	327	–	362.242	362.242	–	1.107,77	1.107,77	–
76	Family benefit of former Train Company RFFSA (Decree-Law 956/69)	–	–	–	–	–	–	–	–	–
85	Pensión mensual vitalicia del cauchero (Ley 7.986/89)	2.702	2.702	–	5.601.664	5.601.664	–	2.073,15	2.073,15	–
86	Pensión mensual vitalicia del dep del cauchero (Ley 7.986/89)	5.756	5.756	–	11.893.224	11.893.224	–	2.066,23	2.066,23	–
89	Pensión especial para las víctimas de hemodiálisis Caruaru	47	47	–	42.021	42.021	–	894,06	894,06	–
96	Pensión especial a las personas afectadas por lepra (Ley 11.520/2007)	5.185	5.185	–	7.120.917	7.120.917	–	1.373,37	1.373,37	–
TOTAL DE BENEFICIOS DE LA LEGISLACIÓN ESPECÍFICA		17.414	17.414	–	38.046.428	38.046.428	–	2.184,82	2.184,82	–

Fuentes: DATAPREV / SUB y SINTESE.

DISTRIBUCIÓN DE LA CANTIDAD DE BENEFICIOS EMITIDOS SEGÚN LOS GRUPOS DE ESPECIES (% DEL TOTAL)

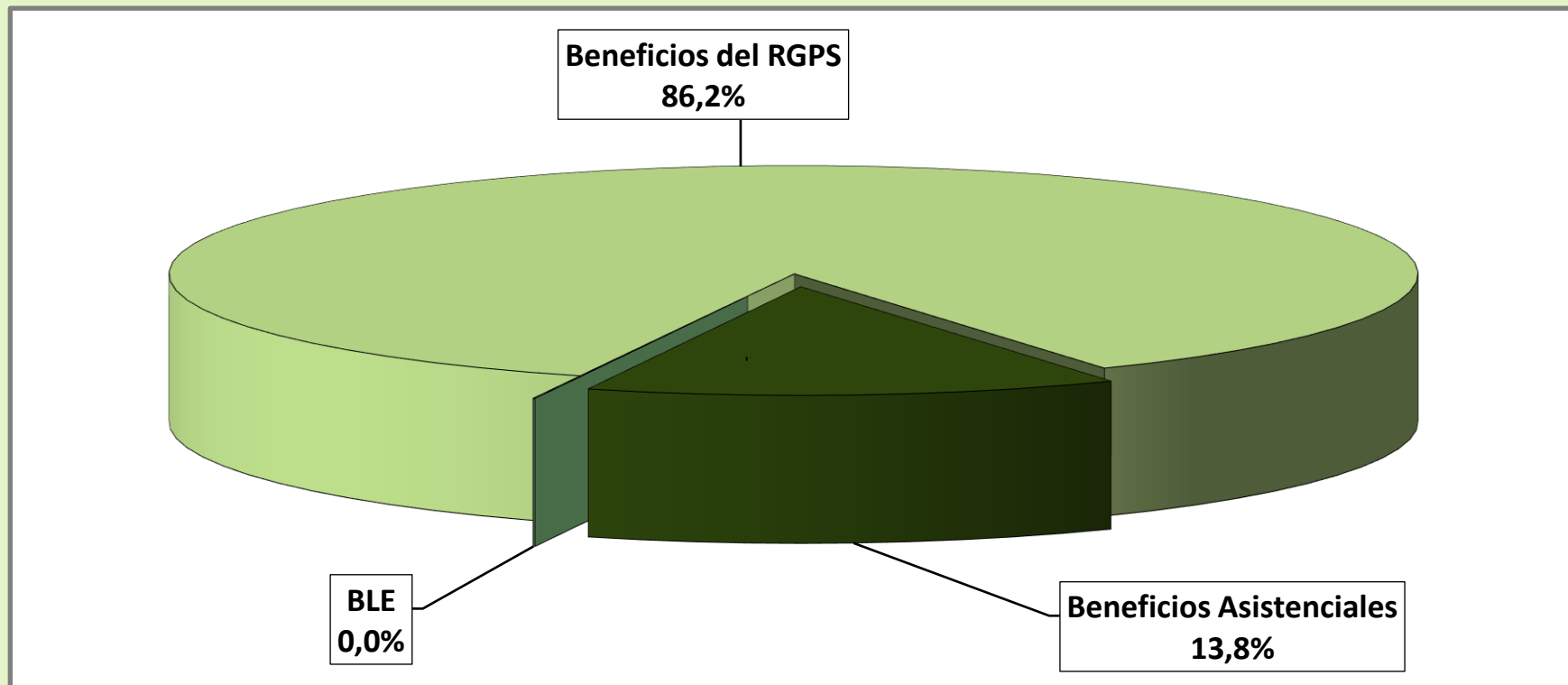

DISTRIBUCIÓN DEL VALOR DE BENEFICIOS EMITIDOS SEGÚN LOS GRUPOS DE ESPECIES (% DEL TOTAL)

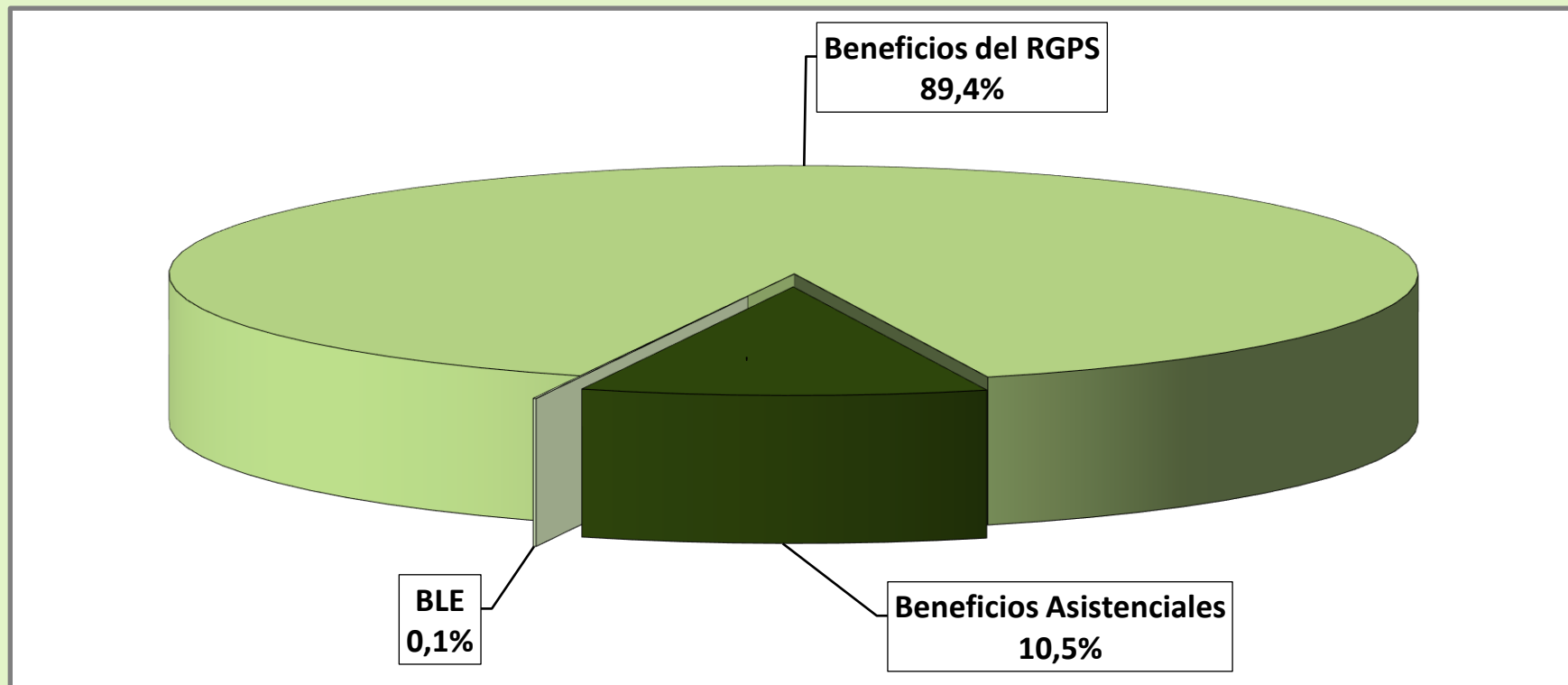

DISTRIBUCIÓN DE LA CANTIDAD DE BENEFICIOS ACCIDENTARIOS EMITIDOS SEGÚN LOS GRUPOS DE ESPECIES

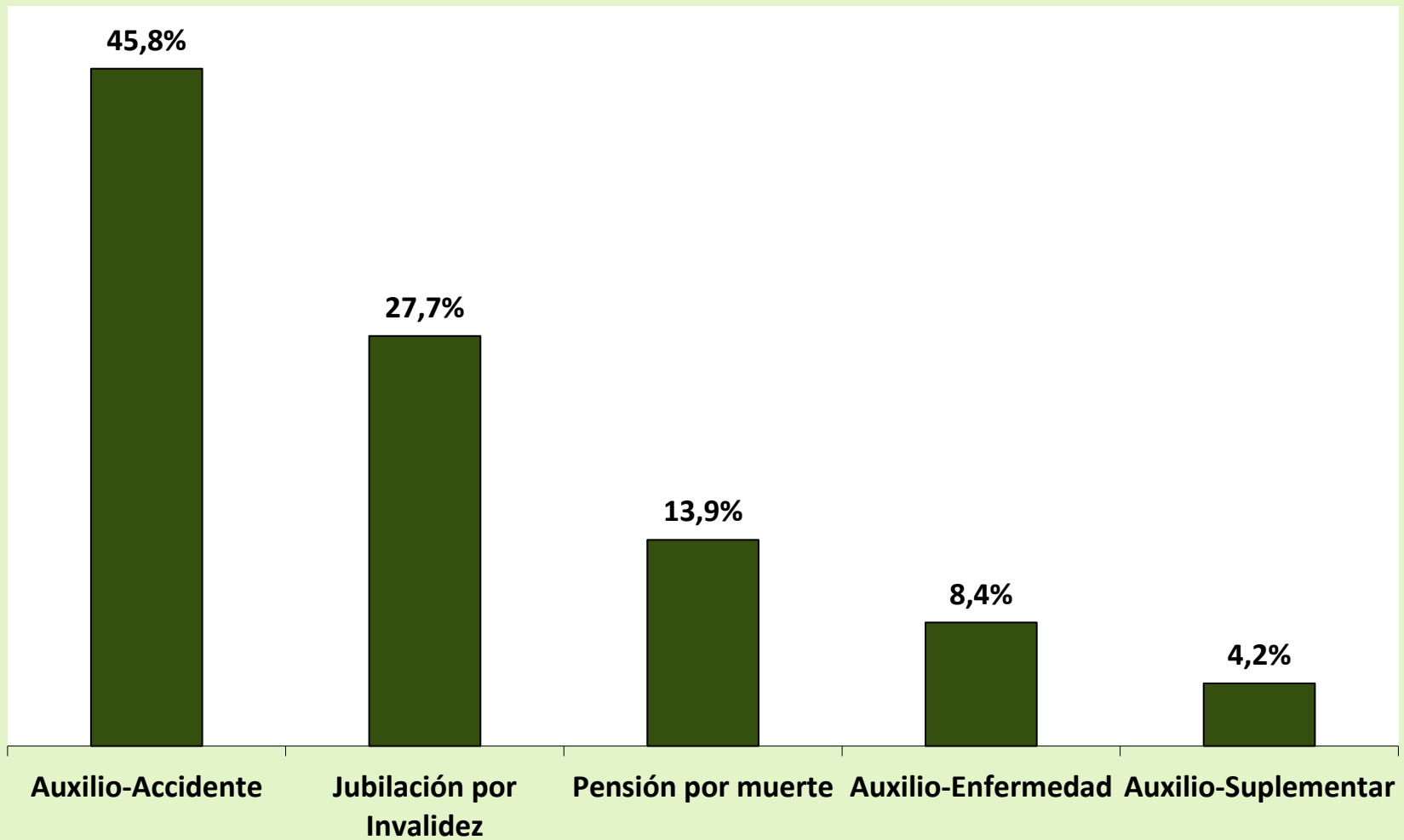

DISTRIBUCIÓN DE LA CANTIDAD DE BENEFICIOS ACCIDENTARIOS EMITIDOS SEGÚN LOS GRUPOS DE ESPECIES

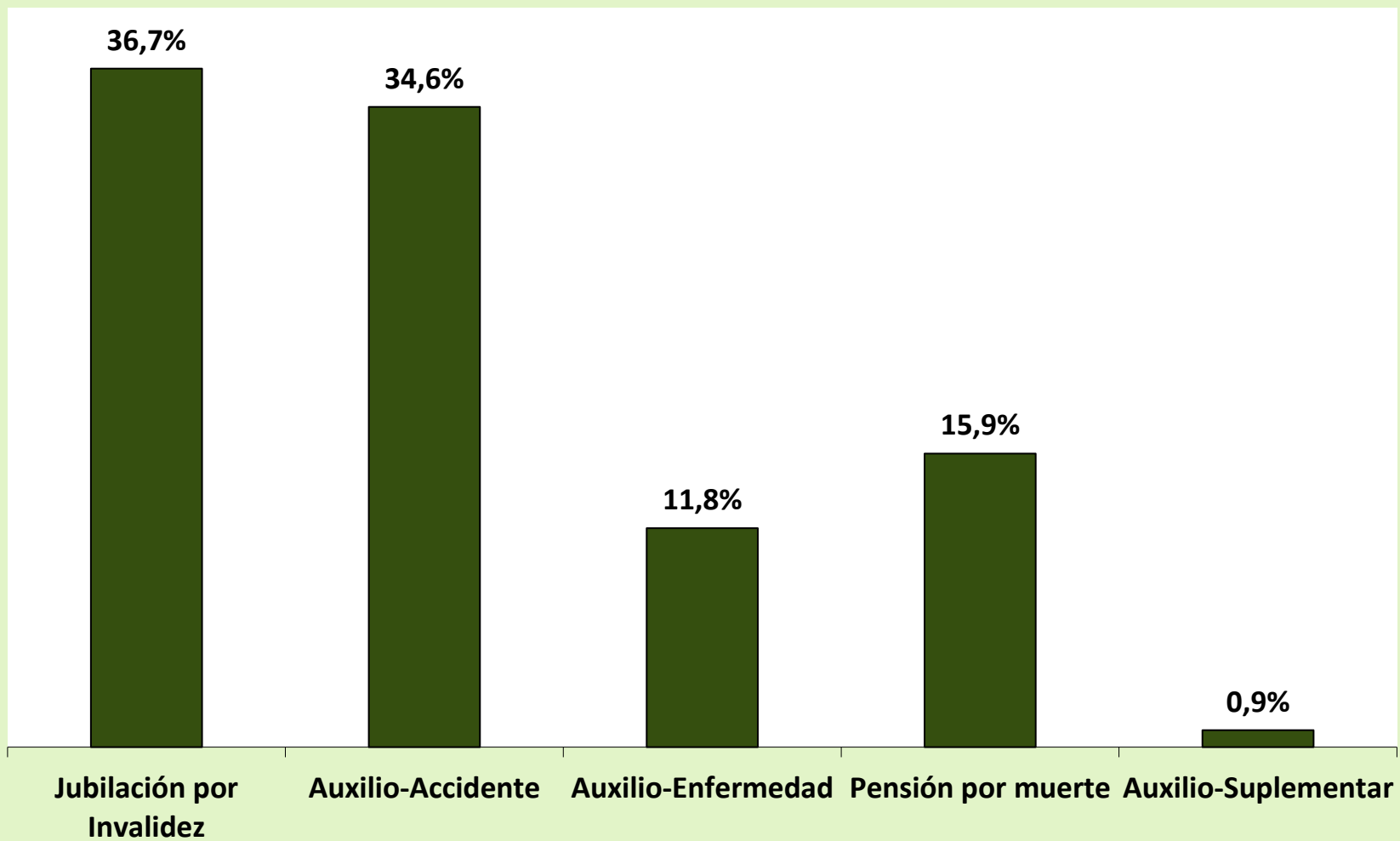

BENEFICIOS CESADOS SEGÚN LOS GRUPOS DE ESPECIES - JUNIO/2020

GRUPOS DE ESPECIES	CANTIDAD							VALOR (R\$)						VALOR MEDIANO (R\$)			
	Total	% del total	% del grupo	% del sub grupo	Variación en Relación al mes anterior (en %)	Clientela		Total	% del total	% del grupo	% del sub grupo	Variación en Relación al mes anterior (en %)	Clientela		Total	Clientela	
						Urbana	Rural						Urbana	Rural		Urbana	Rural
TOTAL	531.461	100,00			-2,47	469.718	61.743	633.143.317	100,00			-10,46	569.962.604	63.180.713	1.191,33	1.213,41	1.023,29
BENEFICIOS DEL RGPS	514.062	96,73	100,00		-0,91	452.673	61.389	615.374.128	97,19	100,00		-9,55	552.563.345	62.810.783	1.197,08	1.220,67	1.023,16
Previsionales	504.698	94,96	98,18	100,00	0,93	443.639	61.059	600.467.156	94,84	97,58	100,00	-7,62	537.976.348	62.490.807	1.189,76	1.212,64	1.023,45
Jubilados	65.282	12,28	12,70	12,93	-20,01	44.176	21.106	93.875.356	14,83	15,26	15,63	-20,26	72.190.124	21.685.232	1.438,00	1.634,15	1.027,44
Edad	34.127	6,42	6,64	6,76	-20,15	14.877	19.250	36.646.147	5,79	5,96	6,10	-20,18	16.884.640	19.761.507	1.073,82	1.134,95	1.026,57
Invalidez	14.674	2,76	2,85	2,91	-20,27	12.881	1.793	19.563.913	3,09	3,18	3,26	-20,69	17.719.444	1.844.470	1.333,24	1.375,63	1.028,71
Tiempo de Contribución	16.481	3,10	3,21	3,27	-19,51	16.418	63	37.665.297	5,95	6,12	6,27	-20,12	37.586.041	79.256	2.285,38	2.289,32	1.258,03
Pensiones por Muerte	29.473	5,55	5,73	5,84	-17,82	20.180	9.293	34.195.392	5,40	5,56	5,69	-17,74	24.805.682	9.389.710	1.160,23	1.229,22	1.010,41
Auxilios	366.313	68,93	71,26	72,58	8,35	346.854	19.459	422.890.433	66,79	68,72	70,43	-4,06	402.640.032	20.250.401	1.154,45	1.160,83	1.040,67
Enfermedad	365.497	68,77	71,10	72,42	8,42	346.145	19.352	422.045.461	66,66	68,58	70,29	-4,04	401.856.127	20.189.335	1.154,72	1.160,95	1.043,27
Accidente	350	0,07	0,07	0,07	-24,57	258	92	267.253	0,04	0,04	0,04	-27,67	220.021	47.232	763,58	852,80	513,39
Reclusión	466	0,09	0,09	0,09	-6,24	451	15	577.719	0,09	0,09	0,10	-6,50	563.884	13.835	1.239,74	1.250,30	922,31
Salario-Maternidad	43.630	8,21	8,49	8,64	-1,95	32.429	11.201	49.505.975	7,82	8,04	8,24	-0,82	38.340.511	11.165.464	1.134,68	1.182,29	996,83
Abono de perman. en Serv. 20%	0	0,00	0,00	0,00	-100,00	0	-	0	0,00	0,00	0,00	-100,00	0	-	0,00	0,00	-
Accidentarios	9.364	1,76	1,82	100,00	-49,98	9.034	330	14.906.972	2,35	2,42	100,00	-50,81	14.586.997	319.975	1.591,94	1.614,68	969,62
Jubilación por Invalidez	629	0,12	0,12	6,72	-22,35	600	29	1.022.620	0,16	0,17	6,86	-21,76	994.405	28.215	1.625,79	1.657,34	972,94
Pensión por muerte	254	0,05	0,05	2,71	-30,22	244	10	324.336	0,05	0,05	2,18	-27,24	316.289	8.047	1.276,91	1.296,27	804,66
Auxilio-Enfermedad	7.075	1,33	1,38	75,56	-54,96	6.819	256	12.383.285	1,96	2,01	83,07	-54,21	12.115.629	267.656	1.750,29	1.776,75	1.045,53
Auxilio-Accidente	1.196	0,23	0,23	12,77	-23,68	1.161	35	1.137.264	0,18	0,18	7,63	-21,52	1.121.207	16.057	950,89	965,72	458,77
Auxilio-Suplementar	210	0,04	0,04	2,24	-23,08	210	-	39.467	0,01	0,01	0,26	-34,22	39.467	-	187,94	187,94	-
BENEFICIOS ASISTENCIALES	17.290	3,25	100,00		-33,45	16.936	354	17.576.821	2,78	100,00		-33,37	17.206.891	369.930	1.016,59	1.015,99	1.045,00
Amparos Asistenciales (LOAS)	15.387	2,90	88,99	100,00	-33,46	15.387	-	16.076.351	2,54	91,46	100,00	-33,46	16.076.351	-	1.044,80	1.044,80	-
Anciano	10.064	1,89	58,21	65,41	-32,30	10.064	-	10.516.172	1,66	59,83	65,41	-32,30	10.516.172	-	1.044,93	1.044,93	-
Portador de Deficiencia	5.323	1,00	30,79	34,59	-35,54	5.323	-	5.560.179	0,88	31,63	34,59	-35,55	5.560.179	-	1.044,56	1.044,56	-
Anticipación de bpc	1.097	0,21	6,34	7,13	-36,15	1.097	-	658.200	0,10	3,74	4,09	-36,11	658.200	-	600,00	600,00	-
Rentas Mensuales Vitalicias (RMV)	806	0,15	4,66	100,00	-29,24	452	354	842.270	0,13	4,79	100,00	-29,24	472.340	369.930	1.045,00	1.045,00	1.045,00
Anciano	174	0,03	1,01	21,59	-26,58	91	83	181.830	0,03	1,03	21,59	-26,58	95.095	86.735	1.045,00	1.045,00	1.045,00
Portador de Deficiencia	632	0,12	3,66	78,41	-29,93	361	271	660.440	0,10	3,76	78,41	-29,93	377.245	283.195	1.045,00	1.045,00	1.045,00
BENEFICIOS DE LA LEGISLACIÓN ESPECÍFICA (BLE) (1)	109	0,02			-37,36	109	-	192.368	0,03			-54,93	192.368	-	1.764,85	1.764,85	-

Fuentes: INSS / SUB y SINTESE

(1) Incluye las siguientes especies: 22 pensión por muerte estatutaria; 26 - Pensión especial (Ley N° 593/48), 37 - Jubilación de extra numerario de la Unión; 38 Jubilación de la extinta CAPIN; 56 - Pensiones mensual de por vida por el síndrome de talidomida; 58 - Jubilación excepcional de amnistía; 59 - Pensión por muerte excepcional del amnistiado; 76 - Salario-Familia estatutaria del RFFSA; 85 - pensión mensual vitalicia del cauchero; 86 - pensión mensual vitalicia del dependiente del cauchero; 89 - pensión especial para las víctimas de hemodiálisis Caruaru; 96 - pensión especial a las personas afectadas por lepra. Excluyendo el BLE adicional

GRANDE REGIONES Y UNIDADES DE LA FEDERACIÓN	BENEFICIOS CESADOS						BENEFICIOS SUSPENDIDOS		
	Cantidad			Valor			Cantidad	% del total	Variación en Relación al mes anterior (%)
	Total	% del total	Variación en Relación al mes anterior (%)	Total (R\$)	% del total	Variación en Relación al mes anterior (%)			
BRASIL	531.461	100,00	-2,47	633.143.317	100,00	-10,46	29.297	100,00	-12,85
NORTE	24.747	4,66	-14,11	29.108.286	4,60	-19,87	2.334	7,97	-10,40
Rondônia	5.330	1,00	-9,83	6.041.812	0,95	-15,29	302	1,03	-29,11
Acre	1.148	0,22	-23,47	1.332.927	0,21	-28,54	163	0,56	7,24
Amazonas	4.529	0,85	-20,66	5.428.574	0,86	-29,29	420	1,43	-2,78
Roraima	663	0,12	-21,82	774.130	0,12	-26,55	112	0,38	43,59
Pará	9.934	1,87	-12,63	11.949.773	1,89	-17,02	1.040	3,55	-14,40
Amapá	694	0,13	-14,95	811.753	0,13	-20,12	151	0,52	11,85
Tocantins	2.449	0,46	-7,86	2.769.317	0,44	-12,85	146	0,50	-12,57
NORDESTE	107.472	20,22	-10,79	120.500.416	19,03	-15,78	8.132	27,76	-15,56
Maranhão	10.419	1,96	-7,87	11.493.887	1,82	-13,56	981	3,35	-30,47
Piauí	8.441	1,59	-9,23	9.260.097	1,46	-14,14	415	1,42	-13,90
Ceará	16.368	3,08	-11,19	18.093.270	2,86	-14,46	1.547	5,28	-7,20
Rio Grande do Norte	7.893	1,49	-8,05	8.882.910	1,40	-13,39	542	1,85	17,57
Paraíba	8.492	1,60	-7,23	9.328.608	1,47	-10,79	511	1,74	-12,65
Pernambuco	16.872	3,17	-14,26	19.189.148	3,03	-19,50	1.562	5,33	-15,48
Alagoas	6.733	1,27	-12,86	7.519.838	1,19	-16,98	411	1,40	-41,62
Sergipe	4.628	0,87	-10,47	5.164.881	0,82	-15,63	299	1,02	-17,17
Bahia	27.626	5,20	-11,23	31.567.776	4,99	-17,17	1.864	6,36	-11,74
SUDESTE	232.627	43,77	-5,23	287.990.551	45,49	-14,05	13.127	44,81	-8,76
Minas Gerais	62.738	11,80	-1,34	72.229.522	11,41	-7,39	2.587	8,83	-13,80
Espírito Santo	9.272	1,74	-9,51	10.846.535	1,71	-17,23	729	2,49	-17,81
Rio de Janeiro	40.325	7,59	-18,98	51.927.343	8,20	-26,88	3.451	11,78	-1,76
São Paulo	120.292	22,63	-1,27	152.987.151	24,16	-11,53	6.360	21,71	-8,97
SUL	122.417	23,03	12,57	144.009.209	22,75	2,96	3.873	13,22	-16,67
Paraná	36.520	6,87	10,09	42.382.141	6,69	1,43	1.542	5,26	-8,10
Santa Catarina	36.804	6,93	23,30	43.076.517	6,80	11,69	1.055	3,60	-20,91
Rio Grande do Sul	49.093	9,24	7,37	58.550.550	9,25	-1,62	1.276	4,36	-22,00
CENTRO-OESTE	44.198	8,32	6,63	51.534.855	8,14	-2,39	1.831	6,25	-21,95
Mato Grosso do Sul	9.282	1,75	2,02	10.724.229	1,69	-7,80	431	1,47	-7,31
Mato Grosso	9.475	1,78	5,98	10.827.249	1,71	-3,00	457	1,56	-23,45
Goiás	17.151	3,23	13,21	19.591.447	3,09	6,37	494	1,69	-18,88
Distrito Federal	8.290	1,56	0,35	10.391.930	1,64	-10,32	449	1,53	-33,48

Fuentes: INSS / SUB y SINTESE

CANTIDAD DE BENEFICIOS CESADOS SEGÚN LAS UNIDADES DE LA FEDERACIÓN - AGOSTO/2020

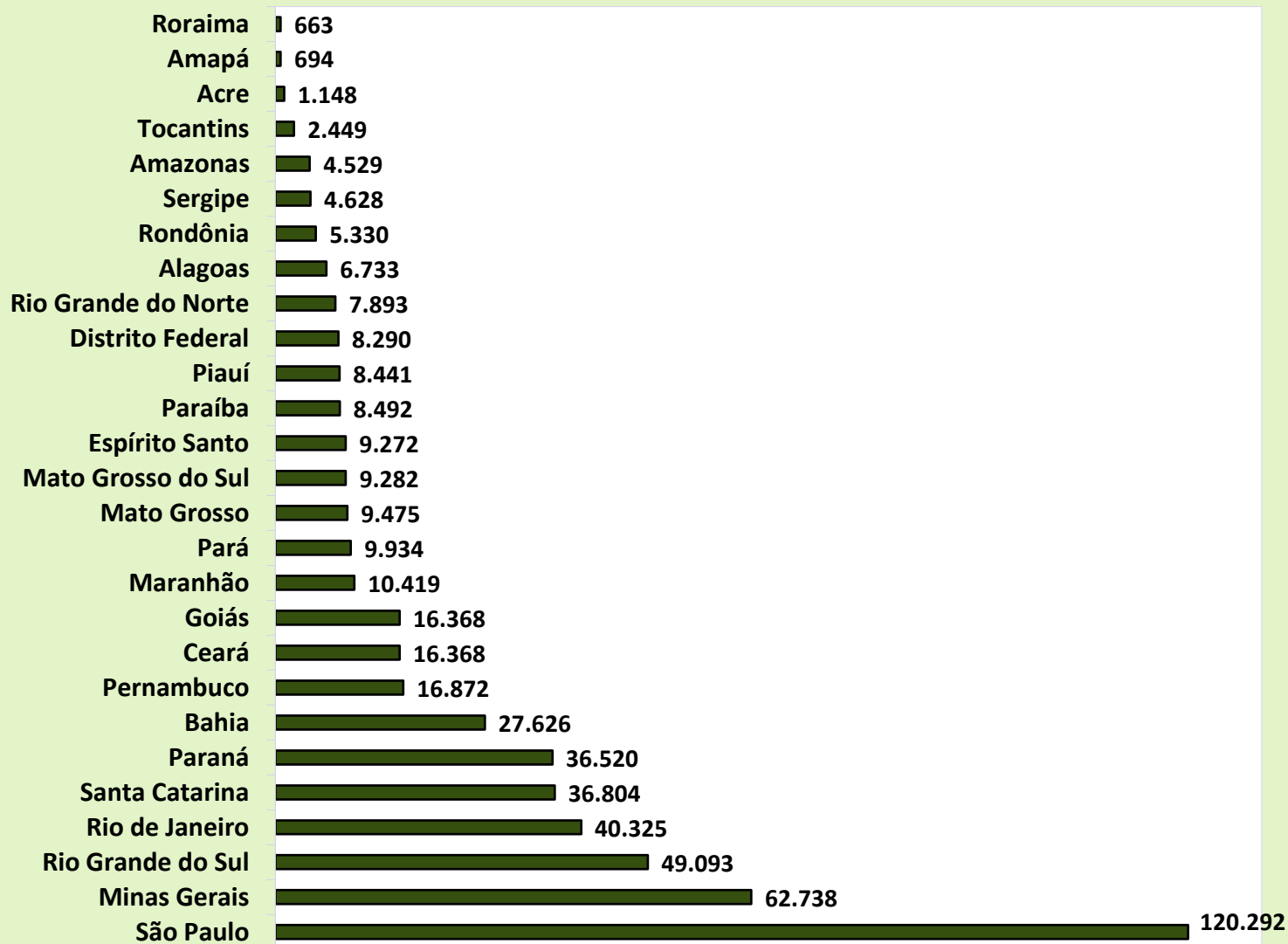

GRANDE REGIONES Y UNIDADES DE LA FEDERACIÓN	Rechazado			
	Total	Variación en relación al mes anterior (%)	Beneficios por incapacidad	Demás Beneficios
BRASIL	359.117	-12,66	230.907	128.210
NORTE	16.239	-8,06	10.477	5.762
Rondônia	2.120	-21,19	1.665	455
Acre	1.024	17,30	435	589
Amazonas	3.264	-13,17	2.108	1.156
Roraima	567	0,18	386	181
Pará	6.408	-3,17	4.107	2.301
Amapá	762	3,39	608	154
Tocantins	2.094	-13,44	1.168	926
NORDESTE	70.269	-4,95	41.181	29.088
Maranhão	6.628	-6,01	3.955	2.673
Piauí	5.835	-12,07	3.402	2.433
Ceará	11.851	-3,33	6.411	5.440
Rio Grande do Norte	4.112	-10,73	2.385	1.727
Paraíba	4.966	1,70	2.547	2.419
Pernambuco	10.244	-5,03	6.476	3.768
Alagoas	4.099	-9,57	2.496	1.603
Sergipe	2.360	-7,27	1.531	829
Bahia	20.174	-2,18	11.978	8.196
SUDESTE	134.885	-16,70	91.154	43.731
Minas Gerais	35.436	-20,66	24.400	11.036
Espírito Santo	5.101	-22,39	3.422	1.679
Rio de Janeiro	20.569	-21,57	14.538	6.031
São Paulo	73.779	-12,64	48.794	24.985
SUR	62.916	-16,98	41.364	21.552
Paraná	22.346	-15,07	14.887	7.459
Santa Catarina	16.869	-20,68	11.373	5.496
Rio Grande do Sul	23.701	-15,97	15.104	8.597
CENTRO-OESTE	74.808	-8,63	46.731	28.077
Mato Grosso do Sul	4.384	-18,04	3.350	1.034
Mato Grosso	4.988	-17,46	3.879	1.109
Goiás	7.115	-15,77	5.086	2.029
Distrito Federal	58.321	-5,98	34.416	23.905

EVOLUCIÓN DE CONCESIONES Y RECHAZADOS DE BENEFICIOS - 2006/2020

AÑOS/MESES	CONCESIONES				RECHAZADOS			
	Total	Variación en relación al mes anterior (%)	Beneficios por incapacidad	Demás Beneficios	Total	Variación en relación al mes anterior (%)	Beneficios por incapacidad	Demás Beneficios
2006 Total	4.238.816	7,16	2.653.247	1.585.569	2.771.128	52,07	1.694.719	1.076.409
2007 Total	4.173.350	-1,54	2.400.086	1.773.264	3.211.819	15,90	2.359.332	852.487
2008 Total	4.461.842	6,91	2.546.020	1.915.822	3.606.924	12,30	2.585.458	1.021.466
2009 Total	4.473.905	0,27	2.416.025	2.057.880	3.325.257	-7,81	2.148.896	1.176.361
2010 Total	4.639.867	3,71	2.647.912	1.991.955	3.233.763	-2,75	2.131.567	1.102.196
2011 Total	4.767.039	2,74	2.744.344	2.022.695	3.250.290	0,51	2.146.431	1.103.859
2012 Total	4.957.681	4,00	2.856.653	2.101.028	3.310.576	1,85	2.120.882	1.189.694
2013 Total	5.207.629	5,04	3.000.724	2.206.905	3.297.415	-0,40	2.059.822	1.237.593
2014 Total	5.211.030	0,07	3.024.026	2.187.004	3.136.186	-4,89	1.939.823	1.196.363
2015 Total	4.435.621	-14,88	2.396.324	2.039.297	2.632.464	-16,06	1.593.002	1.039.462
2016 Total	5.132.451	15,71	2.807.042	2.325.409	4.164.435	58,20	2.548.629	1.615.806
2017 Total	4.995.623	-2,67	2.970.338	2.025.285	3.950.436	-5,14	2.350.796	1.599.640
2018 Total	5.123.777	2,57	2.941.528	2.182.249	3.889.600	-1,54	2.457.022	1.432.578
2019 Total	5.190.239	1,30	2.849.945	2.340.294	4.201.320	8,01	2.399.488	1.801.832
Enero	336.566	0,01	212.259	124.307	258.522	-3,42	168.241	90.281
Febrero	406.707	20,84	258.289	148.418	309.399	19,68	209.234	100.165
Marzo	366.178	-9,97	235.119	131.059	279.896	-9,54	189.579	90.317
Abril	424.928	16,04	267.721	157.207	322.882	15,36	217.683	105.199
Mayo	497.238	17,02	270.877	226.361	356.380	10,37	222.957	133.423
Junio	399.153	-19,73	232.009	167.144	309.605	-13,13	199.388	110.217
Julio	456.259	14,31	237.389	218.870	366.742	18,45	188.648	178.094
Agosto	506.441	11,00	254.923	251.518	421.348	14,89	213.833	207.515
Septiembre	451.946	-10,76	230.828	221.118	394.016	-6,49	192.245	201.771
Octubre	518.134	13,56	247.527	270.607	434.471	10,27	229.353	205.118
Noviembre	456.190	-11,96	225.232	230.958	376.880	-13,26	198.444	178.436
Diciembre	370.499	-18,78	177.772	192.727	371.179	-1,51	169.883	201.296
2020 Enero	355.917	-3,94	179.819	176.098	391.407	5,45	157.702	233.705
Febrero	390.220	9,64	202.419	187.801	414.120	5,80	184.963	229.157
Marzo	331.338	-15,09	162.879	168.459	391.671	-5,42	139.942	251.729
Abril	453.249	36,79	102.016	351.233	286.895	-26,75	91.577	195.318
Mayo	339.658	-25,06	174.760	164.898	331.123	15,42	196.380	134.743
Junio	430.891	26,86	257.223	173.668	389.699	17,69	281.414	108.285
Julio	446.346	3,59	290.727	155.619	411.159	5,51	315.804	95.355
Agosto	463.398	3,82	248.629	214.769	359.117	-12,66	230.907	128.210
Subtotal ⁽¹⁾	3.211.017	-5,38	1.618.472	1.592.545	2.975.191	13,35	1.598.689	1.376.502

Fuentes: INSS / SUB y SINTESE

(1) La variación corresponde a la razón entre el acumulado del año y el acumulado del mismo periodo del año anterior.

GRANDE REGIONES Y UNIDADES DE LA FEDERACIÓN	ESPERANDO INSS			ESPERANDO ASEGURADO			TOTAL		
	Hasta 45 días	Más de 45 días	Total INSS	Hasta 45 días	Más de 45 días	Total Segurado	Hasta 45 días	Más de 45 días	Total
BRASIL	502.890	238.309	741.199	187.252	766.648	953.900	690.142	1.004.957	1.695.099
NORTE	33.423	26.546	59.969	10.806	70.245	81.051	44.228	96.792	141.020
Rondônia	3.878	3.146	7.024	1.716	6.235	7.952	5.595	9.381	14.976
Acre	1.725	1.205	2.931	512	3.287	3.799	2.237	4.493	6.730
Amazonas	7.348	6.081	13.429	2.472	15.911	18.383	9.821	21.991	31.812
Roraima	1.043	950	1.993	253	2.504	2.757	1.296	3.454	4.750
Pará	15.335	12.087	27.422	4.581	32.777	37.359	19.917	44.864	64.781
Amapá	982	769	1.751	327	3.223	3.550	1.309	3.992	5.301
Tocantins	3.110	2.308	5.419	944	6.308	7.251	4.054	8.616	12.670
NORDESTE	121.827	52.861	174.688	55.783	232.781	288.564	177.610	285.642	463.252
Maranhão	17.822	5.507	23.328	7.243	34.447	41.690	25.064	39.954	65.018
Piauí	10.168	3.099	13.268	4.612	13.047	17.659	14.781	16.146	30.927
Ceará	19.475	8.837	28.312	9.277	37.063	46.341	28.753	45.900	74.653
Rio Grande do Norte	7.092	2.850	9.941	3.023	11.418	14.441	10.114	14.268	24.382
Paraíba	9.201	5.396	14.597	4.099	15.376	19.475	13.300	20.772	34.072
Pernambuco	17.341	8.707	26.048	8.553	36.465	45.019	25.894	45.173	71.067
Alagoas	6.270	4.257	10.527	3.450	16.228	19.678	9.719	20.486	30.205
Sergipe	4.552	2.131	6.683	1.951	8.546	10.497	6.503	10.677	17.180
Bahia	29.907	12.077	41.983	13.575	60.189	73.765	43.482	72.266	115.748
SUDESTE	218.350	87.437	305.787	72.181	306.045	378.227	290.532	393.482	684.014
Minas Gerais	70.445	23.517	93.963	12.012	89.408	101.419	82.457	112.925	195.382
Espírito Santo	11.878	4.009	15.887	1.862	15.612	17.474	13.740	19.621	33.361
Rio de Janeiro	44.819	15.800	60.619	8.397	73.273	81.670	53.216	89.073	142.289
São Paulo	91.207	44.112	135.319	49.911	127.752	177.663	141.118	171.864	312.982
SUR	94.655	46.226	140.882	33.819	100.661	134.479	128.474	146.887	275.361
Paraná	32.422	15.602	48.024	11.653	38.863	50.516	44.075	54.465	98.540
Santa Catarina	25.782	12.050	37.832	9.496	23.115	32.611	35.278	35.165	70.443
Rio Grande do Sul	36.451	18.574	55.026	12.670	38.683	51.352	49.121	57.257	106.378
CENTRO-OESTE	34.635	25.238	59.873	14.663	56.916	71.579	49.298	82.154	131.452
Mato Grosso do Sul	6.396	5.401	11.797	2.984	11.423	14.408	9.380	16.825	26.205
Mato Grosso	8.080	5.272	13.352	3.277	13.102	16.379	11.357	18.374	29.731
Goiás	14.218	10.340	24.558	5.795	22.671	28.466	20.013	33.011	53.024
Distrito Federal	5.942	4.224	10.166	2.606	9.720	12.326	8.547	13.945	22.492

Fuentes: INSS / SUB y SINTESE - posición al 31 de agosto de 2020.

26 FLUJO DE CAJA DEL FRGPS - 2019/2020

R\$ Mil

ARTÍCULOS	TOTAL EN 2019	SEP/19	OCT/19	nov/19	DIC/19	ENE/20	FEB/20	MAR/20	ABR/20	MAY/20	JUN/20	JUL/20	AGO/20	ACUMULADO EN 2020	ACUMULADO EN 12 MESES
1. Recaudación Bruta	440.263.310	34.501.747	35.865.706	35.300.829	56.285.393	36.258.585	34.600.688	33.486.391	24.669.041	22.246.774	23.119.485	32.029.241	41.212.529	247.622.733	409.576.408
1.1. Recaudación Própria	393.369.315	30.666.491	31.895.471	31.197.145	51.615.658	31.451.639	30.712.047	30.106.740	23.152.138	20.833.030	21.405.226	27.842.080	36.584.127	222.087.027	367.461.792
1.2. Recaudación / SIMPLES / NACIONAL / PAES	44.062.329	3.802.323	3.833.507	3.931.305	4.037.457	4.542.622	3.676.900	3.147.009	1.442.197	1.451.780	1.656.211	4.233.810	4.429.977	24.580.508	40.185.099
1.3. Recaudación / Otros	661.550	12.336	44.507	65.662	74.151	52.392	56.379	47.904	28.531	37.677	24.808	56.339	71.120	375.149	571.805
1.4. Depósitos Judiciales	2.170.116	20.596	92.223	106.717	558.127	211.931	155.362	184.737	46.175	-75.714	33.241	-102.988	127.304	580.049	1.357.712
2. Recaudación Neta	413.331.295	32.577.100	33.944.570	32.578.748	54.383.954	33.039.410	32.664.439	31.580.785	22.812.814	20.473.890	21.776.691	30.803.661	39.929.057	233.080.749	386.565.120
2.1. Recaudación Bruta	440.263.310	34.501.747	35.865.706	35.300.829	56.285.393	36.258.585	34.600.688	33.486.391	24.669.041	22.246.774	23.119.485	32.029.241	41.212.529	247.622.733	409.576.408
2.2. (-) Reembolso de Recaudación	808.638	84	2.525	800.284	374	-	-	-	-	-	-	250	48	298	803.566
2.3. (-) Reembolso de Cotizaciones	94.570	740	18.921	4.146	3.198	4.883	5.996	3.623	4.371	8.939	11.227	18.160	3.481	60.679	87.684
2.4. (-) Recaudación de Otras Entidades	26.028.808	1.923.823	1.899.690	1.917.651	1.897.866	3.214.291	1.930.253	1.901.982	1.851.857	1.763.944	1.331.567	1.207.170	1.279.943	14.481.007	22.120.038
3. Total de Beneficios	626.510.375	66.096.135	48.581.846	53.744.898	66.501.248	48.435.336	50.935.621	50.502.073	56.193.763	74.796.429	76.928.516	50.678.834	50.123.454	458.594.027	693.518.153
3.1. Beneficios Previsionales	630.047.283	66.642.883	48.941.647	54.146.221	66.948.651	48.435.337	51.005.297	50.578.301	56.540.155	76.205.193	77.441.900	51.385.166	50.773.209	462.364.558	699.043.958
3.1.1. Beneficios - INSS	608.433.009	65.155.120	47.538.541	52.738.936	65.611.141	47.451.553	50.145.987	49.549.809	55.304.231	75.235.481	68.291.411	49.515.765	49.446.341	444.940.579	675.984.316
3.1.2. Beneficios Judiciales	18.254.409	7.020.318	7.020.318	7.020.318	7.020.318	7.020.318	7.020.318	7.020.318	7.020.318	7.020.318	7.020.318	7.020.318	7.020.318	7.020.318	7.020.318
3.1.3. Compensación entre regímenes	3.359.865	277.425	231.467	270.420	426.292	224.455	222.640	230.640	220.619	235.611	245.410	244.906	270.896	1.895.178	3.100.781
3.2. Beneficios Devueltos	-3.536.908	-546.748	-359.800	-401.323	-447.403	-1	-69.676	-76.228	-346.392	-1.408.764	-513.384	-706.332	-649.754	-3.770.531	-5.525.805
4. Resultado Primario del RGPS*	-213.179.080	-33.519.035	-14.637.276	-21.166.150	-12.117.293	-15.395.926	-18.271.182	-18.921.288	-33.380.950	-54.322.538	-55.151.825	-19.875.173	-10.194.397	-225.513.278	-306.953.033

Fontes: Divisão de programação financeira do INSS; Extrato do Banco Central - BACEN; Sistema SIAFI-2015.

Obs.: (*) "Resultado Primario del RGPS" corresponde ao valor de "Recaudación Líquida" menos "Total de Beneficios" (4 = 2 - 3);

(**) Valores referentes à Lei nº 12.546/2011

DESCRIPCIÓN	AGO/19	SEP/19	OCT/19	NOV/19	DIC/19	ENE/20	FEB/20	MAR/20	JUN/20	MAY/20	JUN/20	JUL/20	AGO/20
BENEFICIARIAS													
Beneficio Mínimo - R\$	998,00	998,00	998,00	998,00	998,00	1.045,00	1.045,00	1.045,00	1.045,00	1.045,00	1.045,00	1.045,00	1.045,00
Techo del Sal. Beneficio y Sal. Contribución - R\$	5.839,45	5.839,45	5.839,45	5.839,45	5.839,45	6.101,06	6.101,06	6.101,06	6.101,06	6.101,06	6.101,06	6.101,06	6.101,06
Valor Maximo de Beneficio - R\$	5.839,45	5.839,45	5.839,45	5.839,45	5.839,45	6.101,06	6.101,06	6.101,06	6.101,06	6.101,06	6.101,06	6.101,06	6.101,06
Salario Familia 1	46,54	46,54	46,54	46,54	46,54	48,62	48,62	48,62	48,62	48,62	48,62	48,62	48,62
Salario Familia 2	32,80	32,80	32,80	32,80	46,54	48,62	48,62	48,62	48,62	48,62	48,62	48,62	48,62
ECONOMICAS													
Salario Minimo - R\$	998,00	998,00	998,00	998,00	998,00	1.045,00	1.045,00	1.045,00	1.045,00	1.045,00	1.045,00	1.045,00	1.045,00
Dólar Comercial Mediano (Venta) - R\$	4,0200	4,1215	4,0870	4,1553	4,1096	4,1495	4,3410	4,8839	5,33	5,6434	5,1966	5,2802	5,4612
Taja Referencial - TR (% al mes)	-	-	-	-	-	-	-	-	-	-	-	-	-
ÍNDICE DE PRECIOS													
INPC (Dec/93 = 100)	5.355,77	5.353,09	5.355,24	5.384,15	5.449,84	5.460,20	5.469,48	5.479,32	5.466,72	5.453,05	5.469,41	5.493,48	5.489,10
Variación (%)	0,12	-0,05	0,04	0,54	1,22	0,19	0,17	0,18	-0,23	-0,25	0,30	0,44	0,36
Variación en 12 meses (%)	3,28	2,92	2,55	3,37	4,48	4,30	3,92	3,31	2,46	2,05	2,35	2,69	2,49
IPCA (Dec/93 = 100)	5.229,93	5.227,84	5.233,07	5.259,76	5.320,24	5.331,42	5.344,75	5.348,49	5.331,91	5.311,65	5.325,46	5.344,63	5.357,45
Variación (%)	0,11	-0,04	0,10	0,51	1,15	0,21	0,25	0,07	-0,31	-0,38	0,26	0,36	0,24
Variación en 12 meses (%)	3,43	2,89	2,54	3,27	4,31	4,19	4,00	3,30	2,40	1,88	2,13	2,31	2,44
IGP-DI (Aug/94 = 100)	724,40	728,04	732,04	738,26	751,12	751,82	751,91	764,28	764,66	772,84	785,22	803,58	834,71
Variación (%)	-0,51	0,50	0,55	0,85	1,74	0,09	0,01	1,64	0,05	1,07	1,60	2,34	3,87
IGP-M (Aug/94 = 100)	736,40	736,36	741,33	743,56	759,11	762,73	762,42	771,91	778,10	780,28	792,43	810,08	832,31
Variación (%)	-0,67	-0,01	0,67	0,30	2,09	0,48	-0,04	1,24	0,80	0,28	1,56	2,23	2,74
IPC-3i - Variación (%) ⁽¹⁾	0,08	0,02	-0,04	0,49	0,74	0,42	0,01	0,44	-0,03	-0,37	0,37	-	-

Fuentes: INSS/SINTESE, IPEA, BNDES y BACEN.

(1) IPC-3i es un índice de precios publicado trimestralmente por la Fundação Getulio Vargas, con el fin de calcular el costo de vida para las familias formadas en su mayoría por personas con más de 60 años.

BENEFICIOS

Los beneficios consisten en prestaciones pecuniarias pagas por la Seguridad Social a los asegurados o a sus dependientes, de forma a atender la cobertura de los eventos de enfermedad, accidentes de trabajo, invalidez, muerte o edad avanzada, tanto por el tiempo de contribución y el trabajo sujeto a condiciones especiales; la protección a la maternidad, salario-familia y auxilio-reclusión; y las prestaciones asistenciales pagadas a las personas de edad avanzada o con discapacidad.

Los beneficios de pagos continuos se caracterizan por los pagos mensuales continuos hasta que cierto evento (muerte, por ejemplo) provoque su cesación. Los beneficios son corregidos anualmente según índice establecido por actos legales (Leyes o medidas provisionales), siempre en el mes en el que el valor del salario mínimo es ajustado.

La dinámica de los beneficios en el sistema de pensiones comprende los siguientes procesos: a) Concesión, que trata del flujo de entrada de nuevos beneficios en el sistema; b) Mantenimiento que engloba los beneficios activos y suspendidos constantes en la lista; c) Cesación que coincide con los beneficios que no generan más créditos y son excluidos del registro, y d) Emisión que trata de los créditos emitidos para pagamiento de los beneficios que está activos en el registro. Un beneficio se suspende cuando no genera créditos para pagamientos, pudiendo ser reactivado en cualquier momento.

Los beneficios se pueden clasificar en: a) BENEFICIOS DEL RGPS son regulados por el Régimen General de la Seguridad Social- RGPS, dependen de la contribución de los asegurados (obligatorios o facultativos) y comprenden los beneficios de previdencia y accidentarios. Su valor (renta mensual) se calcula sobre la base de los salarios-de-contribución del asegurado y ajustados de acuerdo con la ley vigente. Beneficios de Previdencia usualmente, dependen principalmente de un número mínimo de contribuciones mensuales (período de carencia) para los que el asegurado pueda aprovechar. Engloban las jubilaciones, las pensiones por muerte, los auxilios, el salario-familia y salario-maternidad. Beneficios de accidentes son dados al asegurado, o a su(s) dependiente(s), cuando el accidente se produce a través del trabajo, o incluso cuando se padece en el camino entre la casa y el lugar de trabajo, causando lesión o trastorno funcional que causa la muerte o disminución de la capacidad para el trabajo; y b) BENEFICIOS ASISTENCIALES están reguladas por la Ley Orgánica de la Asistencia Social - LOAS, que garantizan un salario mínimo mensual a las personas mayores de 65 años o más y las personas con discapacidad que no pueden trabajar y vivir independientemente. En ambos casos, el valor del ingreso familiar per cápita de los beneficiarios debe ser inferior a ¼ del salario mínimo. Estos beneficios se proporcionan independientemente de las aportaciones realizadas.

BENEFICIOS CONCEDIDOS

Corresponden a los requisitos de las prestaciones presentadas por los asegurados del Seguro Social, los cuales son analizados, aprobados y autorizados para el pago al completar todos los requisitos necesarios para la concesión de la especie solicitada. Las informaciones tienen como período de referencia la fecha del Pedido de Beneficio - DDB. Los datos de cantidad no incluyen el monto de las pensiones alimenticias ni las pensiones por muerte, a pesar de que tienen un número de beneficios – NB, corresponden a las fracciones de un mismo beneficio. Los datos de valor corresponden a la Renta Mensual Inicial - RMI convertida. La conversión es efectuada a partir de la Fecha de Inicio del Beneficio – DIB para la fecha para pedidos de beneficios - DDB, utilizando el valor de la pensión mínima como indicador. Las informaciones de valor aquí presentadas no incluyen los complementos positivos, los descuentos ni los eventuales pagos en retraso.

VALOR DE CRÉDITOS EN CONCESIÓN:

Corresponde a los créditos otorgados para el primer pago de beneficios concedidos. A partir del segundo pago, los créditos emitidos pasan a ser contabilizados en la sub-sesión Beneficios Emitidos. Diferentemente de las informaciones contantes en los otros cuadros de concesión, los valores refieren-se al valor neto, que es dado por la diferencia entre el valor bruto (valor del beneficio adicionado de complementos, acrecimos, etc.) y el valor de los descuentos) impuesto de ingreso, pensión alimenticia, etc.), incluyendo se necesario, el valor de prestaciones retrasadas. El periodo de referencia (mes) corresponde a la fecha de pagamiento del beneficio y no al DDB, utilizado en los demás cuadros de concesión.

BENEFICIOS EMITIDOS

Son denominados beneficios emitidos los créditos encaminados a la red bancaria para pagos de de beneficios de prestaciones que están activos en el registro. Los Complementos Positivos – CP de un beneficio, tales cuales los derivados judiciales, reactivación y revisión de beneficio, inclusión de acompañante, etc, también constituyen créditos emitidos desde que sean de bajo valor. Los beneficios emitidos no incluyen los Pagamientos de Beneficios – PAB, que son comandados por las Agencias de Seguro Social –APS y pagos directamente en el Banco de Brasil. La cantidad de créditos emitidos pueden ser mayores que el número de beneficios activos porque un beneficio puede generar más de un crédito en una misma competencia. Los datos de cantidad incluyen pensiones alimenticias y los desdoblamientos de pensiones por muerte. Los datos de valor corresponden al valor neto, que es obtenido por la diferencia entre el valor bruto (valor del beneficio adicionado de complementos, salario-familia, etc.) y el valor de los descuentos (impuesto sobre la renta, pensiones alimenticias, etc). Los cuadros 12, 13, 14, diferentemente de los demás cuadros, consideran el valor del beneficio acrecido de complementos, no incorporando los créditos eventuales ni los descuentos. Las informaciones tienen como periodo de referencia el mes de competencia del beneficio. Las parcelas relativas al abono anual (13° salario) son incorporadas al valor de las competencias agosto y noviembre, pagas en los meses de septiembre y diciembre, respectivamente.

REQUERIMIENTOS, RECHAZOS Y ANALISIS DE BENEFICIOS:

REQUERIDOS: Cantidad de procesos de beneficios requeridos (que recibieron un Numero de Beneficio – NB) y cuya Fecha de Requerimiento – DER es el mes de referencia.

RECHAZADOS: Son los procesos de beneficios requeridos, despachados y no concedidos, porque no han rellenado los requisitos legales para la concesión.

EN ANÁLISIS: Corresponden al estoque de procesos de beneficios requeridos y que aún no fueron despachados por el INSS, o sea, no fueron concedidos, despedidos, y ni cerrados hasta el mes de referencia, o que está aguardando documentos o informaciones adicionales del requirente. Comprenden los requerimientos de beneficios que tengan DER y no posean Data de Despacho del Beneficio – DDB.

Las Informaciones relativas a beneficios requeridos, rechazados o en análisis incluyen beneficios de previdencia, accidentarios, asistenciales, y los Beneficios de la Legislación Específica_BLE. Los datos relativos al beneficio Amparo Asistencial al Portador de Deficiencia y al beneficio Amparo Asistencial al Anciano – LOAS están inclusos, respectivamente, en beneficios por incapacidad y demás beneficios.

BENEFICIOS SUSPENDIDOS

Corresponden a los Beneficios en registro que provisoriamente no generan crédito para pagamiento, aun que tengan su valor actualizado mensualmente, pudiendo tornarse activos a cualquier momento por orden del INSS. Incluye pensiones alimenticias y desdoblamientos de pensiones por muerte.

BENEFICIOS CESADOS

Corresponden a los Beneficios de prestación continua que generan créditos por motivos diversos, tales cuales óbito, alta médica, transformación en otros beneficios, mayoría, entre otros, de acuerdo con la legislación. Como la comunicación del evento que genera la cesación del beneficio, en algunos casos, ocurre con retraso, estas informaciones están sujetas a correcciones posteriores. Son inclusas las pensiones alimenticias y los desdoblamientos de pensiones por muerte.

FLUJO DE CAJA:

Corresponde al movimiento financiero de la Seguridad Social, efectuada por el acompañamiento diario de la entrada (recibimientos) y de la salida (pagamientos) de recursos financieros de la caja del INSS.

OTRAS INFORMACIONES DE SEGURIDAD

PISO BENEFICIARIO: Es el Valor mínimo establecido por la Constitución Federal, Art. 201, Para. 2º, que determina: “ningún beneficio que substituye el salario-de-contribución o el rendimiento del trabajo del asegurado tendrá valor mensual inferior al salario mínimo.”

TECHO DEL SALARIO-DE-CONTRIBUCIÓN: Es el valor máximo de base de contribución para el Régimen General de Seguridad Social.

VALOR MÁXIMO DEL BENEFICIO: Es el valor máximo de los beneficios del Régimen General de Seguridad Social.

SALARIO-FAMILIA: Es debido al asegurado empleado y al trabajador sin cartera de trabajo, tanto en la condición de activo como en la de jubilado o por invalidez o a los demás jubilados a los 65 años, si del sexo masculino, y a los 60 años, si del sexo femenino o aún en gozo de auxilio-enfermedad, en la proporción del respectivo número de hijos o equiparados, de hasta 14 años de edad, o de cualquier edad si está invalido.

SALARIO DE CONTRIBUCIÓN

Se entiende por salario-de-contribución: a) para el empleado y trabajador sin cartera de trabajo - la remuneración recibida en una o más empresas, comprendiendo todos los ingresos pagados o acreditados por cualquier causa durante el mes, destinados para retribuir el trabajo; b) para los trabajadores domésticos – la remuneración registrada en la Cartera de Trabajo y Seguridad Social – CTPS; c) para el contribuyente Individual - la remuneración recibida en una o más empresas o por el ejercicio de actividad por propia cuenta durante el mes; y, para el asegurado facultativo - el valor por este, declarado.

CONTRIBUYENTES PARA EL RÉGIMEN GENERAL DE SEGURIDAD SOCIAL:

Son contribuyente de la Seguridad Social a empresa y a la entidad similar, el empleado y el trabajador doméstico. Son aseguradas obligatorias las siguientes personas: empleados, empleado contribuyente nacional individual, los trabajadores independientes y asegurados de forma especial. También están aquellos que se unen a la Seguridad Social por cuenta propia, los asegurados opcional. Para cada tipo de contribuyente es definida una forma específica de contribución. A seguir, son conceptuados los contribuyentes de la Seguridad Social de siguiente forma:

- **EMPRESA** - Empresa individual o jurídica que asume el riesgo de actividades económicas urbana o rural, con fines lucrativos o no, tanto cuanto los órganos y entidades de administración pública directa, indirecta y fundacional. Similar a una empresa, a efectos de pensión, el contribuyente individual en relación con el asegurado que contrata el servicio, así como la cooperativa, la asociación o la entidad cualquier naturaleza o finalidad, la misión diplomática y consular de carreras en el extranjero.
- **EMPLEADOR DOMÉSTICO** - Una persona o familia que admite a su servicio, sin fines de lucro, empleada doméstica.
- **TRABAJADOR** – que se puede clasificar en:

Empleado – aquel que presta servicios a las empresas urbanas o rurales, en carácter no eventual, sobre su subordinación y mediante remuneración, incluidos los directores empleados y,

Trabajador sin cartera de trabajo - presta a una o más empresas, sin vínculo de empleo, servicios de naturaleza urbana o rural, con la mediación de los sindicatos u órganos gestores de mano de obra calificada. (por lo general el puerto).

- **CONTRIBUYENTE INDIVIDUAL** – A partir de la Ley N° 9876 de 26 de noviembre de 1999, las categorías de asegurados empresarios, trabajador autónomo y equiparados, se unificaron en una sola categoría – la de Contribuyente Individual. Esta ley considera que contribuyentes asegurados individuales como: el productor rural persona física; el minero; el eclesiástico; el brasileño civil que trabaja en el extranjero; los empresarios urbanos o rurales; los trabajadores que prestan servicios con carácter temporal; y los trabajadores autónomos. El arte. 9 del Reglamento de la Seguridad Social - RPS aprobado por Decreto N° 3048 del 6 de mayo de 1999, modificado por el Decreto N° 3265 del 29 de noviembre de 1999, enumera incluso como contribuyentes individuales, entre otros: elegido para el cargo de adjunto dirección cooperativa, asociación o entidad de cualquier naturaleza o finalidad, y el liquidador o síndico electo para ejercer la actividad hacia condominio, siempre que reciban compensación, jubilado de cualquier magistrado designado régimen temporal Tribunal Laboral clase o magistrado designado del Tribunal Electoral, el becario de Buena Voluntad Ejército contratista vivienda, de conformidad con la Ley No. 6855 del 18 de noviembre de 1980, el árbitro y sus asistentes, que actuará de conformidad con la Ley No. 9615 del 24 de marzo 1998.

Trabajador Autónomo y similares - la prestación de servicios a zonas urbanas o rurales, con carácter temporal, una o más empresas, sin relación de empleo, o que ejerza, sobre su propia actividad económica remunerada naturaleza urbana, con fines lucrativos o no.

Empresario - Corresponde al propietario de una empresa, el director no empleado, miembro del consejo de administración y similares.

- **EMPLEADO DOMÉSTICO** - Una persona o familia que admite a su servicio, sin fines de lucro, empleada doméstica.
- **OPCIONAL** - es la mayor de 16 años que está afiliado al Régimen General de la Seguridad Social, por contribución, siempre que no realiza trabajo remunerado que se ajuste a ser asegurado obligatoriamente.
- **ASEGURADO ESPECIAL** - Productor, la pareja, el aparcerero rural y el inquilino, el pescador y similares, el ejercicio de estas actividades de forma individual o en la economía familiar, aunque con la ayuda de un tercero, así como sus cónyuges o parejas y niños mayores de 16 años de edad o asimilados a los de trabajo, demostrado, con su grupo familiar.

Lista de siglas utilizadas en este documento:			
AEPS	Anuário Estatístico da Previdência Social	IPC-Fipe	Índice de Preços ao Consumidor – Fundação Instituto de Pesquisas Econômicas
BLE	Benefícios de la legislación Específica	LOAS	Lei Orgânica de Assistência Social (Lei Nº 8.742/93)
BMD	Boletim Mensal de Desempenho	LOPS	Lei Orgânica de Previdência Social (Lei Nº 3.807/60)
CAPIN	Caixa de Aposentadorias e Pensões da Imprensa Nacional	SP	Secretaria de Previdência
CDP	Certificado da Dívida Ativa	NB	Número de Benefício
CNIS	Cadastro Nacional de Informações Sociais	PASEP	Programa de Formação do Patrimônio do Servidor Público
COFINS	Contribuição para o Fundo de Investimento Social	PIB	Produto Interno Bruto
COMPREV	Compensação Previdenciária	PNAD	Pesquisa Nacional por Amostra de Domicílio
CPMF	Contribuição Provisória de Movimentação Financeira	PSS	Plano de Seguridade Social
DATAPREV	Empresa de Tecnologia e Informações da Previdência Social	REFIS	Programa de Recuperação Fiscal
DDB	Data do Despacho do Benefício	RFFSA	Rede Ferroviária Federal Sociedade Anônima
DER	Data de Entrada de Requerimento	RGPS	Regime Geral de Previdência Social
DIB	Data do Início do Benefício	RMI	Renda Mensal Inicial
DRD	Data de Regularização de Documentação	RMV	Rendas Mensais Vitalícias
ECT	Empresa Brasileira de Correios e Telégrafos	RPB	Recibo de Pagamento ao Beneficiário
FIES	Fundo de Financiamento ao Estudante do Ensino Superior	SABI	Sistema de Administração de Benefícios por Incapacidade
FNAS	Fundo Nacional de Assistência Social	SASSE	Serviço de Assistência e Seguro Social dos Economistas
FNS	Fundo Nacional de Saúde	SENAI	Serviço Nacional de Aprendizagem Industrial
FPAS	Fundo de Previdência e Assistência Social	SENAR	Serviço Nacional de Aprendizagem Rural
FUNDACENTRO	Fundação Jorge Duprat Figueiredo de Segurança e Medicina do Trabalho	SESI	Serviço Social da Indústria
GEAP	Grupo Executivo de Assistência Patronal	SIMPLES	Sistema Integrado de Pagamento de Impostos e Contribuições das Microempresas e Empresas de Pequeno Porte
GPS	Guia de Previdência Social	SINAP	Sistema de Informações e Acompanhamento de Projetos do Seguro Social
IBGE	Instituto Brasileiro de Geografia e Estatística	SINTESE	Sistema Integrado de Tratamento Estatístico de Séries Estratégicas
IGP-DI	Índice Geral de Preços – Disponibilidade Interna	SUB	Sistema Único de Benefícios
IGP-M	Índice Geral de Preços do Mercado	SRF	Secretaria da Receita Federal
INCRA	Instituto Nacional de Colonização e Reforma Agrária	SUB	Sistema Único de Benefícios
INPC	Índice Nacional de Preços ao Consumidor	TJLP	Taxa de Juros de Longo Prazo
INSS	Instituto Nacional do Seguro Social	TR	Taxa Referencial
IPCA	Índice de Preço ao Consumidor Amplo		

Nota

Las tablas de agregación de especies son constituidas por las siguientes especies de beneficios:

Jubilaciones por Edad	07, 08, 41, 52, 78 e 81
Jubilaciones por Invalidez	04, 06, 32, 33, 34, 51 e 83
Jubilaciones por Periodo de cotización.....	42, 43, 44, 45, 46, 49, 57, 72 e 82
Pensiones por Muerte	01, 03, 21, 23, 27, 28, 29, 55 e 84
Auxilios	13, 15, 25, 31, 36 e 50
Beneficios Accidentarios.....	02, 05, 10, 91, 92, 93, 94 e 95
Especies Diversas	47, 48, 68, 79, 80

Convenciones

... el fenómeno puede haber sido o no verificado, pero su valor es desconocido.

- el fenómeno no fue verificado.

0 o 0,00 el dato fue verificado, pero su valor es inferior a la mitad de la unidad adoptada en la tabla.

EXPEDIENTE: Ministro de Hacienda: Paulo Roberto Nunes Guedes; Secretario Ejecutivo del Ministerio de Hacienda: Marcelo Pacheco dos Guarany; Secretario Especial de Previsión y trabajo: Bruno Bianco Leal; Secretario de la Seguridad Social: Narlon Gutierrez Nogueira; Secretario de Políticas de Seguridad Social: Rogério Nagamine Costanzi; Coordinador-General de Estadística, Demografía y Actuaría: Alexandre Zioli Fernandes; Equipo Técnico: Carolina Fernandes dos Santos, Sergio Luiz Maximino e Valdemir de Souza Silva.

Boletín Estadístico de la Seguridad Social es una publicación mensual de la Secretaría de Políticas de Seguridad Social del Ministerio de Hacienda, de responsabilidad de la Secretaría de Políticas de Seguridad Social y elaborado por la Coordinación-General de Estadística, Demografía y e Actuaría. Impresión: Asesoría de Comunicación Social. También disponible en internet en lo sitio: www.previdencia.gov.br

Es permitida la reproducción total o parcial del contenido de esta publicación desde que citada la fuente.

CORRESPONDÊNCIA: Secretaria de Previdência do Ministério da Fazenda – Secretaria de Políticas de Previdência Social
Esplanada dos Ministérios Bloco “F” 7º andar Sala 741 – 70.059-900 – Brasília/DF
Tel. +55 61 2021 5115. Fax +55 61 2021 5020