

Julio 2020

Volumen 25, número 7

BOLETIN ESTADÍSTICO DE LA SEGURIDAD SOCIAL

SECRETARÍA DE POLÍTICAS DE SEGURIDAD SOCIAL DEL MINISTERIO DE HACIENDA
COORDINADOR-GENERAL DE ESTADÍSTICA, DEMOGRAFÍA Y ACTUARIA

- 01 - NÚMEROS GENERALES DE LA SEGURIDAD SOCIAL
- 02 - EVOLUCIÓN DE LOS BENEFICIOS CONCEDIDOS - 2006/2020
- 03 - EVOLUCIÓN DE LOS BENEFICIOS CONCEDIDOS POR GRANDES GRUPOS DE ESPECIES - 2006/2020
- 04 - BENEFICIOS CONCEDIDOS SEGÚN LOS GRUPOS DE ESPECIES
- 05 - CANTIDAD DE JUBILACIONES CONCEDIDAS POR RANGOS DE EDAD SEGÚN CLIENTELA, SEXO Y GRUPOS DE ESPECIES
- 06 - BENEFICIOS CONCEDIDOS POR GRANDES GRUPOS SEGÚN LOS RANGOS DE VALORES
- 07 - BENEFICIOS CONCEDIDOS POR CLIENTELA Y GRANDES GRUPOS SEGÚN LOS RANGOS DE VALORES
- 08 - CANTIDAD DE BENEFICIOS CONCEDIDOS POR RANGOS DE VALORES SEGÚN LAS UNIDADES DE LA FEDERACIÓN
- 09 - BENEFICIOS CONCEDIDOS SEGÚN LAS UNIDADES DE LA FEDERACIÓN
- 10 - BENEFICIOS CONCEDIDOS SEGÚN LAS ESPECIES
- 11 - VALOR DE CRÉDITOS EMITIDOS EN LA CONCESIÓN
- 12 - BENEFICIOS CONCEDIDOS POR LA ORIGEN DE DECISIÓN Y CLIENTELA
- 13 - EVOLUCIÓN DE LOS BENEFICIOS EMITIDOS – 2006/2020
- 14 - EVOLUCIÓN DE LOS BENEFICIOS EMITIDOS POR GRANDES GRUPOS DE ESPECIE - 2006/2020
- 15 - BENEFICIOS EMITIDOS SEGÚN LOS GRUPOS DE ESPECIES
- 16 - BENEFICIOS EMITIDOS POR GRANDES GRUPOS, SEGÚN LOS RANGOS DE VALORES
- 17 - BENEFICIOS EMITIDOS POR CLIENTELA Y GRANDES GRUPOS, SEGÚN LOS RANGOS DE VALORES
- 18 - BENEFICIOS EMITIDOS POR RANGOS DE VALORES SEGÚN LAS UNIDADES DE LA FEDERACIÓN
- 19 - BENEFICIOS EMITIDOS SEGÚN LAS UNIDADES DE LA FEDERACIÓN
- 20 - BENEFICIOS EMITIDOS SEGÚN LAS ESPECIES
- 21 - BENEFICIOS CESADOS SEGÚN LOS GRUPOS DE ESPECIES – MES PASADO
- 22 - BENEFICIOS CESADOS Y SUSPENDIDOS SEGÚN LAS UNIDADES DE LA FEDERACIÓN – MÉS PASADO
- 23 - RECHAZADOS SEGÚN LAS UNIDADES DE FEDERACIÓN
- 24 - EVOLUCIÓN DE CONCESIONES Y RECHAZADOS DE BENEFICIOS - 2006/2020
- 25 - REQUISITOS DE BENEFICIOS EN ANÁLISIS POR INSS POR PENDIENTE Y SEGUNDA UNIDAD DE FEDERACIÓN
- 26 - FLUJO DE CAJA DEL FRGPS - 2019/2020
- 27 - OTRAS INFORMACIONES - 2019/2020

PRESENTACIÓN

El Boletín Estadístico de la Seguridad Social – BEPS es una publicación mensual de la Secretaría de Políticas de Seguridad Social del Ministerio de Hacienda, elaborado por la Coordinación-General de Estadística y Actuaría, que presenta un conjunto de datos, con 27 tablas, sobre beneficios y recaudación de la Seguridad Social, el Flujo de Caja del Instituto Nacional del Seguro Social – INSS y, aún, informaciones de indicadores económicos y datos poblacionales.

La tabla 1 trae uno resumen de los datos de beneficios de la Seguridad Social, del Flujo de Caja del INSS y poblacionales. Las informaciones de beneficios concedidos el mes constan en las tablas de 2 a 12. Entre ellos, la tabla 2 trae la evolución mensual de los beneficios concedidos según la clientela urbana y rural. Las tablas 3 y 4 reporta cantidad y valor de los beneficios concedidos en el último mes de la serie por grupos de especie del beneficio. Las tablas 6 y 7 traen informaciones sobre cantidad y valor de los beneficios por rangos de valor. Las tablas 8 y 9 traen informaciones por Unidades de la Federación y la tabla 10 por especie de beneficio.

En la tabla 11 consta el valor de créditos emitidos en la concesión, que corresponden al primer pago efectuado a los beneficiarios, una vez que esos beneficios aún no fueron incluidos en la base de datos; La tabla 12 beneficios concedidos por la origen de decisión y clientela, según principales especies de beneficios del régimen general

Las tablas de 13 a 20 traen datos de beneficios emitidos, que comprenden los créditos encaminados a la red bancaria para pago de beneficios de prestación continuada que están activos en la base de datos. Esas tablas siguen la misma estructura presentada para los beneficios concedidos.

Los datos de las tablas 21 y 22 presentan atraso de un mes e incorporan los beneficios que fueron cesados y suspensos entre la fecha de la emisión de beneficios del mes de referencia y la fecha de la emisión del mes siguiente. Los rechazados según las unidades de federación la tabla 23, por Unidades de la Federación. En la tabla 24 es presentada la evolución mensual concesiones y rechazados. En la tabla 25 es presentada requisitos de beneficios en análisis por inss por pendiente y segunda unidad de federación.

La tabla 26 muestra el Flujo de Caja del INSS y la tabla 27 informa otros datos de la Seguridad Social y algunos indicadores económicos. Los conceptos son presentados después de las tablas.

01

NÚMEROS GENERALES DE LA SEGURIDAD SOCIAL

FLUJO DE CAJA DEL INSS – 2019/2020 – (EN R\$ MIL)			
DISCRIMINACIÓN	JULIO/2020	ACUMULADO EN 2019	ACUMULADO EN 12 MESES
Recaudación Propria	27.842.080	185.502.900	361.814.007
(+) Recaudación Simple	4.233.810	20.150.530	39.507.774
(+) Otras Recaudación	-46.650	756.774	1.922.323
(=) Recaudación Bruta	32.029.241	206.410.205	403.244.104
(-) Reembolsos y restituciones	18.410	57.449	907.368
(-) Reuniones de Otras Entidades	1.207.170	13.201.065	22.720.978
(=) Recaudación Neta	30.803.661	193.151.691	379.615.758
Beneficios Previdenciarios	51.385.166	411.591.349	702.302.303
(-) Beneficios devueltos	-706.332	-3.120.777	-5.297.981
(=) Beneficios totales	50.678.834	408.470.572	697.004.323
Saldo Previdenciario (Recaudación Neta - Beneficios Previd.)	-19.875.173	-215.318.881	-317.388.564

Fuente: División de programación Financiera

PARTICIPACIÓN DE LA RECAUDACIÓN NETA Y DEL GASTO CON BENEFICIOS DEL RÉGIMEN GENERAL DE SEGURIDAD SOCIAL EN EL PIB – 2019				
PIB (R\$ Mil) ⁽¹⁾	RECAUDACIÓN NETA (R\$ Mil)	% EN EL PIB	BENEFICIOS DEL RGPS (R\$ Mil)	% EN EL PIB
7.256.926	413.331.295	5,70	626.510.375	8,63

Fuentes: División de programación Financiera del INSS y IBGE

Clientela	BENEFICIOS CONCEDIDOS				BENEFICIOS EMITIDOS	
	Acumulado en 2019		Julio/2020		Julio/2020	
	Numero	Valor (R\$ Mil)	Numero	Valor (R\$ Mil)	Numero	Valor (R\$ Mil)
Total	5.190.239	7.559.239	446.346	537.552	35.799.449	48.318.034
Urbano	4.414.384	6.784.288	395.045	484.071	26.196.226	39.260.965
Rural	775.855	774.950	51.301	53.481	9.603.223	9.057.069

Fuentes: INSS / SUB y SINTESE

OTRAS INFORMACIONES DE BENEFICIOS				TIEMPO MEDIANO DE CONCESIÓN (EN DÍAS)	
Junio/2020		Julio/2020		Junio/2020	Julio/2020
Beneficios Cesados		Beneficios Suspensos	Rechazados	Junio/2020	Julio/2020
Numero	Valor (R\$ Mil)				
544.928	707.119.656	29.297	411.159	45	39

Fuentes: INSS / SUB, SINTESE y SUIBE

(1) PIB corriente a precio de mercado, dato preliminar divulgado por el Instituto Brasileño de Geografía y Estadística – IBGE.

(2) Corresponde al número medio mensual de contribuyentes, o sea, a la suma del número de meses con contribución para cada trabajador, dividido por 12.

DATOS POBLACIONALES - 2019	
DISCRIMINACIÓN	TOTAL
Población Residente	209.496.463
Urbana	179.490.578
Rural	30.005.885
Población Económicamente Activa	104.976.213
Ocupada	92.091.317
Desocupada	12.884.896
Población no Económicamente Activa	66.185.439
Población Ocupada Según Posición en el Trabajo Principal:	
Total	92.091.317
Empleados	55.514.628
Con cartera de trabajo firmada	32.652.213
Empleados públicos y militares	7.986.076
Otros y sin declaración	11.227.294
Sector público con y sin contrato formal	3.649.045
Trabajador Doméstico	6.226.424
Con cartera de trabajo firmada	1.756.382
Sin cartera de trabajo firmada y sin declaración	4.470.042
Autónomo	23.823.629
Empleador	4.424.900
Trabajador auxiliar de la familia	2.101.736
Cotizantes para instituto de pensión en cualquier trabajo	58.156.477

Fuente: PNAD Continua 5 visita / IBGE - 2019.

NÚMERO DE COTIZANTES PARA EL RÉGIMEN GENERAL DE PREVISIÓN SOCIAL ⁽²⁾ – 2018	
TOTAL	52.365.738
Empleados	39.344.909
Autónomos	9.920.445
Trabajadores Domésticos	1.900.817
Facultativos	1.197.587
Afiliados Especiales	1.980

Fuente: SPREV / CNIS.

02

EVOLUCIÓN DE LOS BENEFICIOS CONCEDIDOS - 2006/2020

AÑOS/MESES	CANTIDAD				VALOR (R\$)				VALOR MEDIANO (R\$)			TIEMPO MEDIANO DE CONCESIÓN (EN DÍAS)
	Total	Variación en Relación al año/mes anterior (%)	Clientela		Total	Variación en Relación al año/mes anterior (%)	Clientela		Total	Clientela		
			Urbana	Rural			Urbana	Rural		Urbana	Rural	
2006 Total	4.238.816	7,16	3.221.479	1.017.337	2.454.718.849	18,27	2.108.750.810	345.968.039	579,10	654,59	340,07	...
2007 Total	4.173.350	-1,54	3.157.008	1.016.342	2.565.614.483	4,52	2.185.671.623	379.942.860	614,76	692,32	373,83	...
2008 Total	4.461.842	6,91	3.408.788	1.053.054	2.939.609.022	14,58	2.506.754.117	432.854.905	658,83	735,38	411,05	...
2009 Total	4.473.905	0,27	3.389.215	1.084.690	3.183.818.356	8,31	2.682.419.674	501.398.683	711,64	791,46	462,25	...
2010 Total	4.640.120	3,72	3.565.641	1.074.479	3.581.722.281	12,50	3.033.730.446	547.991.835	771,90	850,82	510,01	...
2011 Total	4.767.039	2,74	3.737.177	1.029.862	3.974.824.813	10,98	3.413.642.786	561.182.027	833,81	913,43	544,91	...
2012 Total	4.957.681	4,00	3.921.951	1.035.730	4.532.732.386	14,04	3.887.990.893	644.741.493	914,28	991,34	622,50	...
2013 Total	5.207.629	5,04	4.169.903	1.037.726	5.142.736.655	13,46	4.438.965.291	703.771.364	987,54	1.064,52	678,19	...
2014 Total	5.211.030	0,07	4.214.863	996.167	5.485.224.495	6,66	4.763.421.962	721.802.533	1.052,62	1.130,15	724,58	...
2015 Total	4.344.701	-16,62	3.546.427	798.274	5.038.457.733	-8,14	4.408.752.229	629.705.504	1.159,68	1.243,15	788,83	...
2016 Total	5.246.464	20,76	4.339.012	907.452	6.848.532.683	35,93	6.048.192.093	800.340.590	1.305,36	1.393,91	881,96	...
2017 Total	5.103.661	-2,72	4.192.164	911.497	6.989.804.383	2,06	6.133.964.141	855.840.242	1.369,57	1.463,20	938,94	...
2018 Total	5.123.777	0,39	4.268.557	855.220	7.062.462.720	1,04	6.246.594.198	815.868.522	1.378,37	1.463,40	953,99	...
2019 Total	5.190.239	1,30	4.414.384	775.855	7.559.238.611	7,03	6.784.288.233	774.950.378	1.456,43	1.536,86	998,83	...
Enero	336.566	0,01	289.879	46.687	490.433.881	3,78	444.027.476	46.406.405	1.457,17	1.531,77	993,99	65
Febrero	406.707	20,84	350.336	56.371	589.816.718	20,26	533.555.050	56.261.668	1.450,23	1.522,98	998,06	65
Marzo	366.178	-9,97	315.687	50.491	535.128.467	-9,27	484.757.725	50.370.741	1.461,39	1.535,56	997,62	64
Abril	424.928	16,04	363.880	61.048	622.749.281	16,37	561.912.179	60.837.102	1.465,54	1.544,22	996,55	67
Mayo	497.238	17,02	423.739	73.499	702.772.376	12,85	629.494.512	73.277.864	1.413,35	1.485,57	996,99	64
Junio	399.153	-19,73	341.144	58.009	586.295.633	-16,57	528.474.587	57.821.046	1.468,85	1.549,12	996,76	73
Julio	456.259	14,31	381.342	74.917	677.293.433	15,52	602.387.720	74.905.713	1.484,45	1.579,65	999,85	89
Agosto	456.441	11,00	431.670	74.771	750.210.973	10,77	675.429.096	74.781.877	1.481,34	1.564,69	1.000,15	86
Septiembre	501.946	-10,76	378.221	73.725	656.233.495	-12,53	582.496.872	73.736.623	1.452,02	1.540,10	1.000,16	80
Octubre	518.134	14,65	438.882	79.252	748.971.632	14,13	669.663.980	79.307.652	1.445,52	1.525,84	1.000,70	81
Noviembre	456.190	-11,96	386.754	69.436	667.413.665	-10,89	597.899.403	69.514.262	1.463,02	1.545,94	1.001,13	71
Diciembre	370.499	-18,78	312.850	57.649	531.919.057	-20,30	474.189.633	57.729.423	1.435,68	1.515,71	1.001,40	75
2020 Enero	355.917	-3,94	296.296	59.621	528.814.758	-0,58	466.827.350	61.987.408	1.485,78	1.575,54	1.039,69	78
Febrero	390.220	9,64	319.415	70.805	560.043.042	5,91	485.898.104	74.144.938	1.435,20	1.521,21	1.047,17	72
Marzo	331.338	-15,09	264.602	66.736	466.380.519	-16,72	396.559.538	69.820.980	1.407,57	1.498,70	1.046,23	69
Abril	453.249	36,79	398.407	54.842	511.358.527	9,64	453.991.320	57.367.208	1.128,21	1.139,52	1.046,05	52
Mayo	339.658	-25,06	297.278	42.380	425.496.606	-16,79	381.157.982	44.338.623	1.252,72	1.282,16	1.046,22	57
Junio	432.256	27,26	384.691	47.565	530.286.444	24,63	480.544.738	49.741.706	1.226,79	1.249,17	1.045,76	45
Julio	446.346	3,26	395.045	51.301	537.552.127	1,37	484.070.862	53.481.265	1.204,34	1.225,36	1.042,50	39
'Subtotal (1)	2.748.984	-4,78	2.355.734	393.250	3.559.932.023	-15,33	3.149.049.894	410.882.129	1.295,00	1.336,76	1.044,84	-

Fuentes: INSS / SUB y SINTESE

(1) Las variaciones corresponden a la razón entre el acumulado del año y el acumulado del mismo periodo del año anterior.

CANTIDAD DE BENEFICIOS CONCEDIDOS - 2019/2020 (en mil)

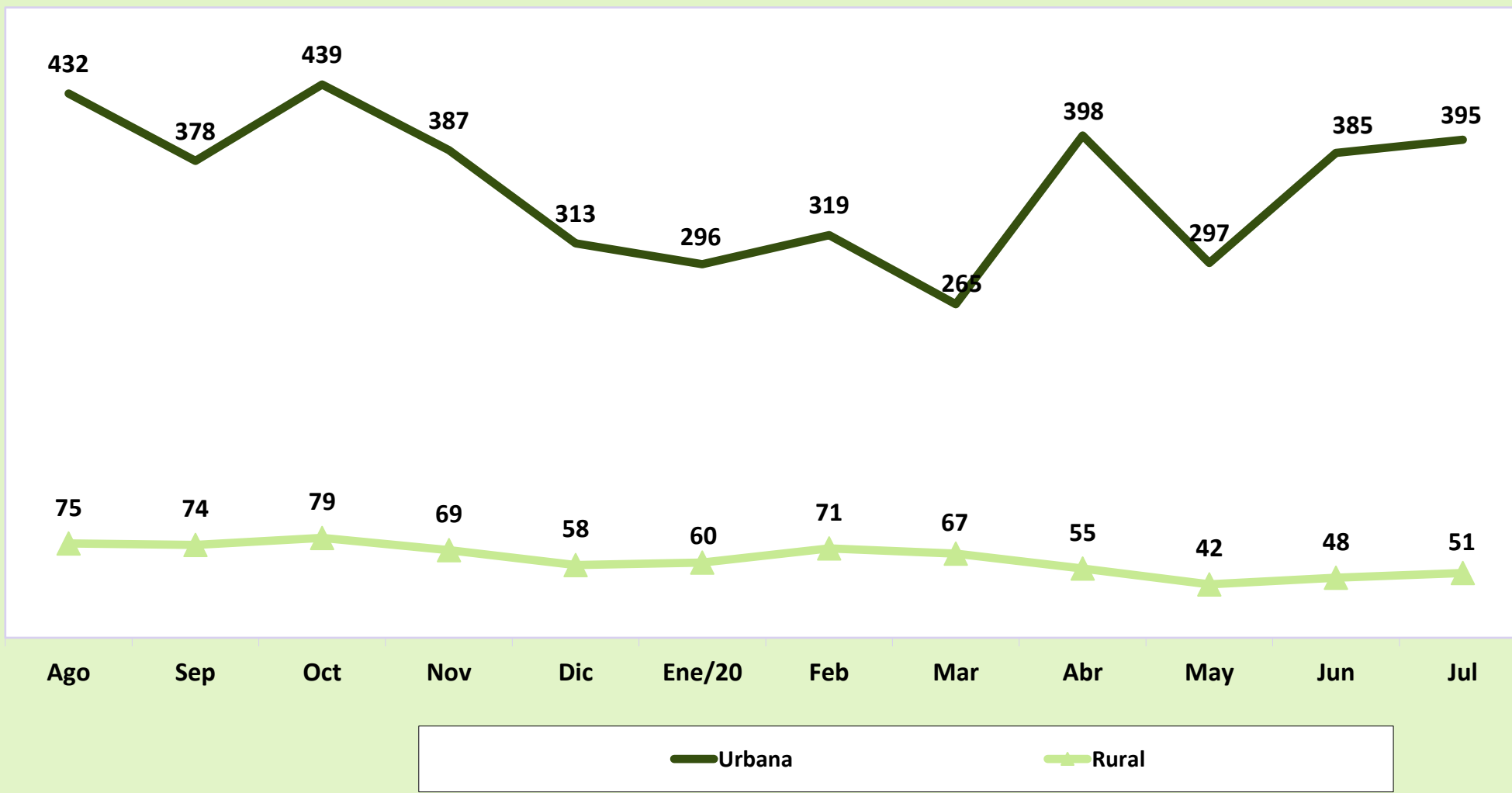

VALOR DE BENEFICIOS CONCEDIDOS - 2019/2020 (En R\$ Mil)

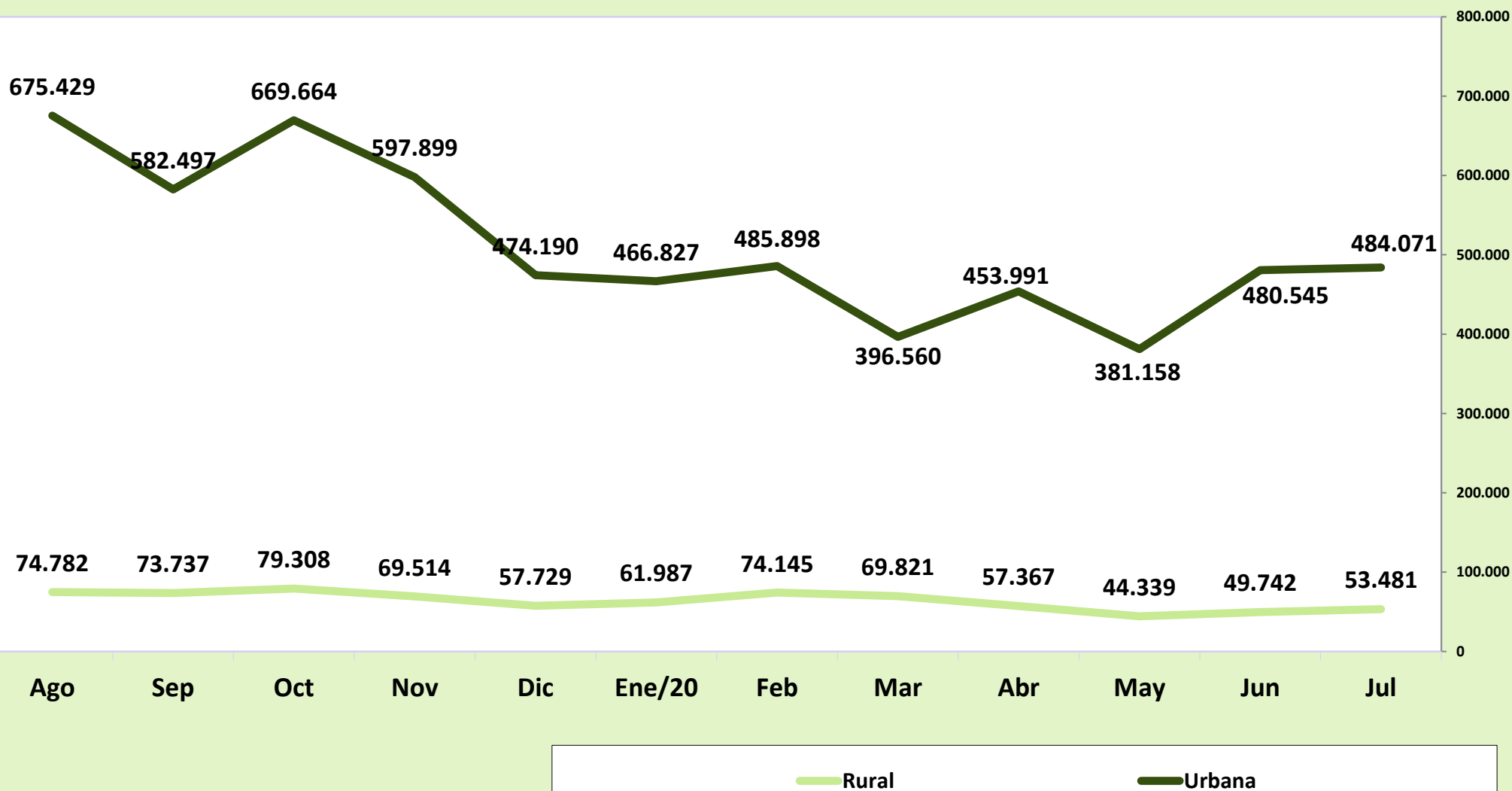

02

EVOLUCIÓN DE LOS BENEFICIOS CONCEDIDOS POR GRANDES GRUPOS DE ESPECIES - 2006/2020

AÑOS/MESES	QUANTIDADE				VALOR (R\$)				VALOR MEDIANO (R\$)			
	Total	Grand Grupos de Especies			Total	Grandes Grupos de Especies			Total	Grandes Grupos de Especies		
		RGPS	Asistencial	BLE		RGPS	Asistencial	BLE		RGPS	Assis-tencial	BLE
2006 Total	4.238.816	3.932.623	305.493	700	2.454.718.849	2.351.066.546	103.022.256	630.047	579,10	597,84	337,23	900,07
2007 Total	4.173.350	3.846.213	326.509	628	2.565.614.483	2.442.972.963	122.059.721	581.799	614,76	635,16	373,83	926,43
2008 Total	4.461.842	4.083.135	377.324	1.383	2.939.609.022	2.783.625.365	154.770.467	1.213.190	658,83	681,74	410,18	877,22
2009 Total	4.473.905	4.108.220	362.090	3.595	3.183.818.356	3.013.322.876	167.087.472	3.408.009	711,64	733,49	461,45	947,99
2010 Total	4.640.120	4.261.083	376.438	2.599	3.581.722.281	3.387.149.314	191.746.367	2.826.601	771,90	794,90	509,37	1.087,57
2011 Total	4.767.039	4.423.616	341.291	2.132	3.974.824.813	3.786.637.079	185.733.712	2.454.023	833,81	856,00	544,21	1.151,04
2012 Total	4.957.681	4.629.268	327.038	1.375	4.532.732.386	4.327.514.932	203.419.876	1.797.578	914,28	934,82	622,01	1.307,33
2013 Total	5.207.629	4.851.554	355.165	910	5.142.736.655	4.900.654.776	240.705.598	1.376.281	987,54	1.010,12	677,73	1.512,40
2014 Total	5.211.030	4.866.734	343.669	627	5.485.224.495	5.235.465.186	248.766.109	993.200	1.052,62	1.075,77	723,85	1.584,05
2015 Total	4.344.701	4.065.490	278.683	528	5.038.457.733	4.817.687.216	219.840.504	930.013	1.159,68	1.185,02	788,86	1.761,39
2016 Total	5.246.464	4.890.080	355.890	494	6.848.532.683	6.533.395.135	314.197.429	940.120	1.305,36	1.336,05	882,85	1.903,08
2017 Total	5.103.661	4.770.262	332.821	578	6.989.804.383	6.675.734.950	312.915.154	1.154.279	1.369,57	1.399,45	940,19	1.997,02
2018 Total	5.123.777	4.810.947	312.430	400	7.062.462.720	6.763.042.808	298.568.365	851.548	1.378,37	1.405,76	955,63	2.128,87
2019 Total	5.190.239	4.895.718	294.158	363	7.559.238.611	7.264.854.553	293.511.429	872.629	1.456,43	1.483,92	997,80	2.403,94
Enero	336.566	319.794	16.753	19	490.433.881	473.727.100	16.663.256	43.525	1.457,17	1.481,35	994,64	2.290,77
Febrero	406.707	386.394	20.281	32	589.816.718	569.489.850	20.240.553	86.315	1.450,23	1.473,86	998,01	2.697,34
Marzo	366.178	349.084	17.073	21	535.128.467	518.049.428	17.038.882	40.157	1.461,39	1.484,03	998,00	1.912,21
Abril	424.928	404.164	20.728	36	622.749.281	601.986.679	20.686.502	76.099	1.465,54	1.489,46	998,00	2.113,87
Mayo	497.238	478.671	18.533	34	702.772.376	684.203.937	18.495.756	72.683	1.413,35	1.429,38	997,99	2.137,74
Junio	399.153	382.185	16.945	23	586.295.633	569.339.660	16.911.235	44.738	1.468,85	1.489,70	998,01	1.945,14
Julio	456.259	437.157	19.056	46	677.293.433	658.183.925	19.018.161	91.347	1.484,45	1.505,60	998,01	1.985,80
Agosto	506.441	476.514	29.896	31	750.210.973	720.313.271	29.835.517	62.185	1.481,34	1.511,63	997,98	2.005,98
Septiembre	451.946	428.627	23.288	31	656.233.495	632.919.903	23.241.258	72.334	1.452,02	1.476,62	997,99	2.333,36
Octubre	518.134	469.356	48.743	35	748.971.632	700.245.950	48.645.327	80.354	1.445,52	1.491,93	998,00	2.295,83
Noviembre	456.190	420.260	35.902	28	667.413.665	631.478.146	35.830.106	105.413	1.463,02	1.502,59	998,00	3.764,74
Diciembre	370.499	343.512	26.960	27	531.919.057	504.916.704	26.904.874	97.479	1.435,68	1.469,87	997,96	3.610,32
2020 Enero	355.917	330.382	25.510	25	528.814.758	502.306.257	26.458.056	50.445	1.485,78	1.520,38	1.037,16	2.017,82
Febrero	390.220	358.999	30.949	272	560.043.042	527.405.723	32.341.818	295.502	1.435,20	1.469,10	1.045,00	1.086,40
Marzo	331.338	305.854	25.459	25	466.380.519	439.723.590	26.604.656	52.273	1.407,57	1.437,69	1.045,00	2.090,92
Abril	453.249	277.623	175.601	25	511.358.527	392.812.869	118.497.989	47.669	1.128,21	1.414,91	674,81	1.906,75
Mayo	339.658	310.106	29.521	31	425.496.606	400.449.053	24.948.765	98.788	1.252,72	1.291,33	845,12	3.186,71
Junio	432.256	408.351	23.855	50	530.286.444	508.818.411	21.396.636	71.396	1.226,79	1.246,03	896,95	1.427,93
Julio	446.346	423.516	22.812	18	537.552.127	516.790.433	20.729.284	32.411	1.204,34	1.220,24	908,70	1.800,59
Subtotal ⁽¹⁾	2.748.984	2.414.831	333.707	446	3.559.932.023	3.288.306.335	270.977.204	648.484	1.295,00	1.361,71	812,02	1.454,00

Fuentes: INSS / SUB y SINTESE

(1) Las variaciones corresponden a la razón entre el acumulado del año y el acumulado del mismo periodo del año anterior.

CANTIDAD DE BENEFICIOS CONCEDIDOS - 2006/2020

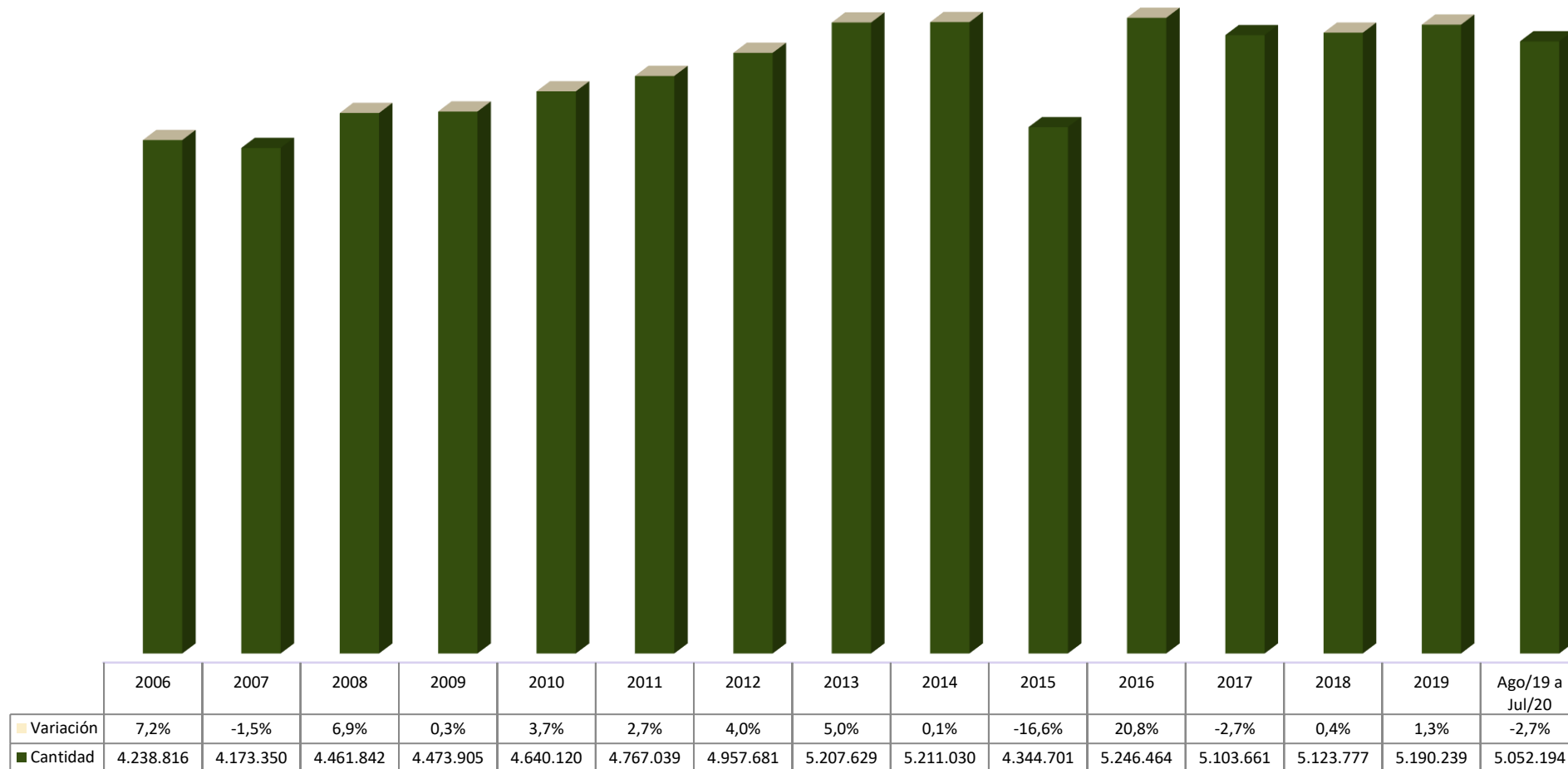

04

BENEFICIOS CONCEDIDOS SEGÚN LOS GRUPOS DE ESPECIES

GRUPOS DE ESPECIES	CANTIDAD						VALOR (R\$)						VALOR MEDIANO (R\$)				
	Total	% del total	% del grupo	% del sub grupo	Variación en Relación al mes anterior (en %)	Clientela		Total	% del total	% del grupo	% del sub grupo	Variación en Relación al mes anterior (en %)	Clientela		Total	Clientela	
						Urbana	Rural						Urbana	Rural		Urbana	Rural
TOTAL	446.346	100,00			3,26	395.045	51.301	537.552.127	100,00			1,37	484.070.862	53.481.265	1.204,34	1.225,36	1.042,50
BENEFICIOS DEL RGPS	423.516	94,89	100,00		3,71	372.215	51.301	516.790.433	96,14	100,00		1,57	463.309.168	53.481.265	1.220,24	1.244,74	1.042,50
Previsionales	419.830	94,06	99,13	100,00	3,62	368.669	51.161	512.026.236	95,25	99,08	100,00	1,50	458.655.981	53.370.255	1.219,60	1.244,09	1.043,18
Jubilados	78.906	17,68	18,63	18,79	-16,03	58.761	20.145	126.546.348	23,54	24,49	24,71	-16,59	105.444.908	21.101.440	1.603,76	1.794,47	1.047,48
Edad	43.211	9,68	10,20	10,29	-20,51	26.308	16.903	54.858.685	10,21	10,62	10,71	-22,52	37.178.781	17.679.903	1.269,55	1.413,21	1.045,96
Invalidez	11.179	2,50	2,64	2,66	-6,48	8.008	3.171	14.961.576	2,78	2,90	2,92	-9,07	11.630.849	3.330.726	1.338,36	1.452,40	1.050,37
Tiempo de Contribución	24.516	5,49	5,79	5,84	-11,36	24.445	71	56.726.088	10,55	10,98	11,08	-11,99	56.635.278	90.810	2.313,84	2.316,85	1.279,02
Pensiones por Muerte	38.008	8,52	8,97	9,05	17,91	29.029	8.979	61.316.038	11,41	11,86	11,98	20,92	51.875.209	9.440.829	1.613,24	1.787,01	1.051,43
Auxilios	273.125	61,19	64,49	65,06	14,43	261.366	11.759	290.240.749	53,99	56,16	56,68	13,66	278.154.065	12.086.684	1.062,67	1.064,23	1.027,87
Enfermedad	270.251	60,55	63,81	64,37	14,12	258.916	11.335	287.435.748	53,47	55,62	56,14	13,47	275.590.673	11.845.075	1.063,59	1.064,40	1.045,00
Accidente	1.938	0,43	0,46	0,46	76,99	1.548	390	1.538.427	0,29	0,30	0,30	65,70	1.332.394	206.033	793,82	860,72	528,29
Reclusión	936	0,21	0,22	0,22	18,63	902	34	1.266.574	0,24	0,25	0,25	15,60	1.230.998	35.576	1.353,18	1.364,74	1.046,35
Salario-Maternidad	29.791	6,67	7,03	7,10	-25,99	19.513	10.278	33.923.101	6,31	6,56	6,63	-27,36	23.181.799	10.741.302	1.138,70	1.188,02	1.045,08
Abono de perman. en Serv. 20%	-	-	-	-	-	-	-	-	-	-	-	-	-	-	-	-	-
Accidentarios	3.686	0,83	0,87	100,00	15,04	3.546	140	4.764.197	0,89	0,92	100,00	9,69	4.653.187	111.010	1.292,51	1.312,24	792,93
Jubilación por Invalidez	372	0,08	0,09	10,09	-1,06	332	40	650.072	0,12	0,13	13,64	-7,23	607.314	42.758	1.747,51	1.829,26	1.068,96
Pensión por muerte	14	0,00	0,00	0,38	250,00	13	1	39.929	0,01	0,01	0,84	210,47	38.308	1.622	2.852,10	2.946,74	1.621,84
Auxilio-Enfermedad	507	0,11	0,12	13,75	-18,62	482	25	915.500	0,17	0,18	19,22	-15,62	889.375	26.125	1.805,72	1.845,18	1.045,00
Auxilio-Accidente	2.783	0,62	0,66	75,50	27,08	2.709	74	3.152.604	0,59	0,61	66,17	24,28	3.112.099	40.505	1.132,81	1.148,80	547,37
Auxilio-Suplementar	10	0,00	0,00	0,27	-9,09	10	-	6.092	0,00	0,00	0,13	-23,56	6.092	-	609,23	609,23	-
BENEFICIOS ASISTENCIALES	22.812	5,11	100,00		-4,37	22.812	-	20.729.284	3,86	100,00		-3,12	20.729.284	-	908,70	908,70	-
Amparos Asistenciales (LOAS)	15.830	3,55	69,39	100,00	-0,57	15.830	-	16.541.271	3,08	79,80	100,00	-0,58	16.541.271	-	1.044,93	1.044,93	-
Anciano	12.133	2,72	53,19	76,65	11,72	12.133	-	12.678.985	2,36	61,16	76,65	11,72	12.678.985	-	1.045,00	1.045,00	-
Portador de Deficiencia	3.697	0,83	16,21	23,35	-26,95	3.697	-	3.862.286	0,72	18,63	23,35	-26,97	3.862.286	-	1.044,71	1.044,71	-
Anticipación de bpc	6.982	1,56	30,61	44,11	-12,00	6.982	-	4.188.013	0,78	20,20	25,32	-12,00	4.188.013	-	599,83	599,83	-
BENEFICIOS DE LA LEGISLACIÓN ESPECÍFICA (BLE) ⁽¹⁾	18	0,00	-	-	-64,00	18	-	32.411	0,01	-	-	-54,60	32.411	-	1.800,59	1.800,59	-

Fuentes: INSS / SUB y SINTESE

(1) Incluye las siguientes especies: 22 pensión por muerte estatutaria; 26 - Pensión especial (Ley N° 593/48); 37 - Jubilación de extra numerario de la Unión; 38 Jubilación de la extinta CAPIN; 56 - Pensiones mensual de por vida por el síndrome de talidomida; 58 - Jubilación excepcional del amnistiado; 59 - Pensión por muerte excepcional del amnistiado; 76 - Salario-Familia estatutaria del RFFSA; 85 - pensión mensual vitalicia del cauchero; 86 - pensión mensual vitalicia del dependiente del cauchero; 89 - pensión especial para las víctimas de hemodiálisis Caruaru; 96 - pensión especial a las personas afectadas por lepra. Excluyendo el BLE adicional

DISTRIBUCIÓN DE LA CANTIDAD DE BENEFICIOS CONCEDIDOS POR GRUPOS DE ESPECIES, SEGÚN LAS MAYORES CANTIDADES (%)

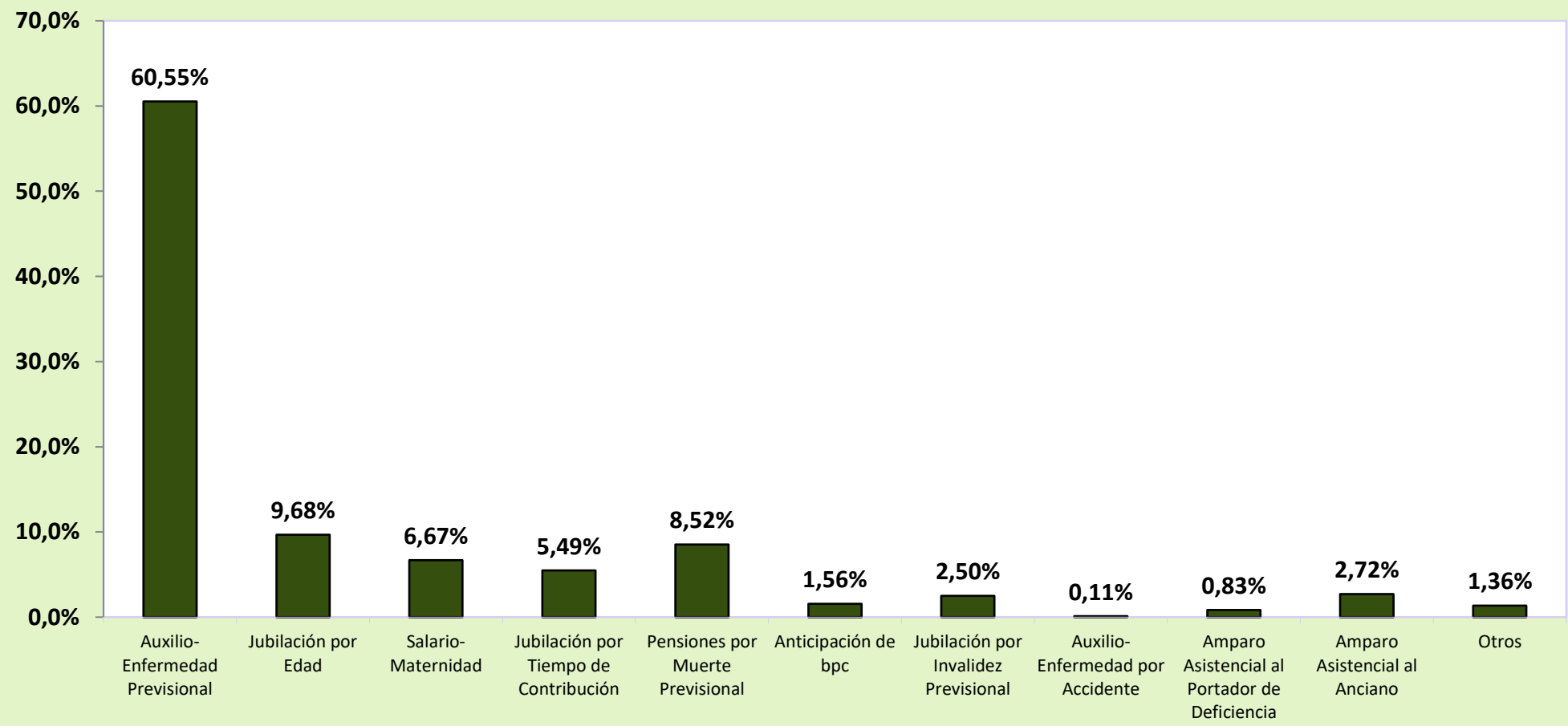

DISTRIBUCIÓN DEL VALOR DE BENEFICIOS CONCEDIDOS POR GRUPOS DE ESPECIES, SEGÚN LOS MAYORES VALORES (%)

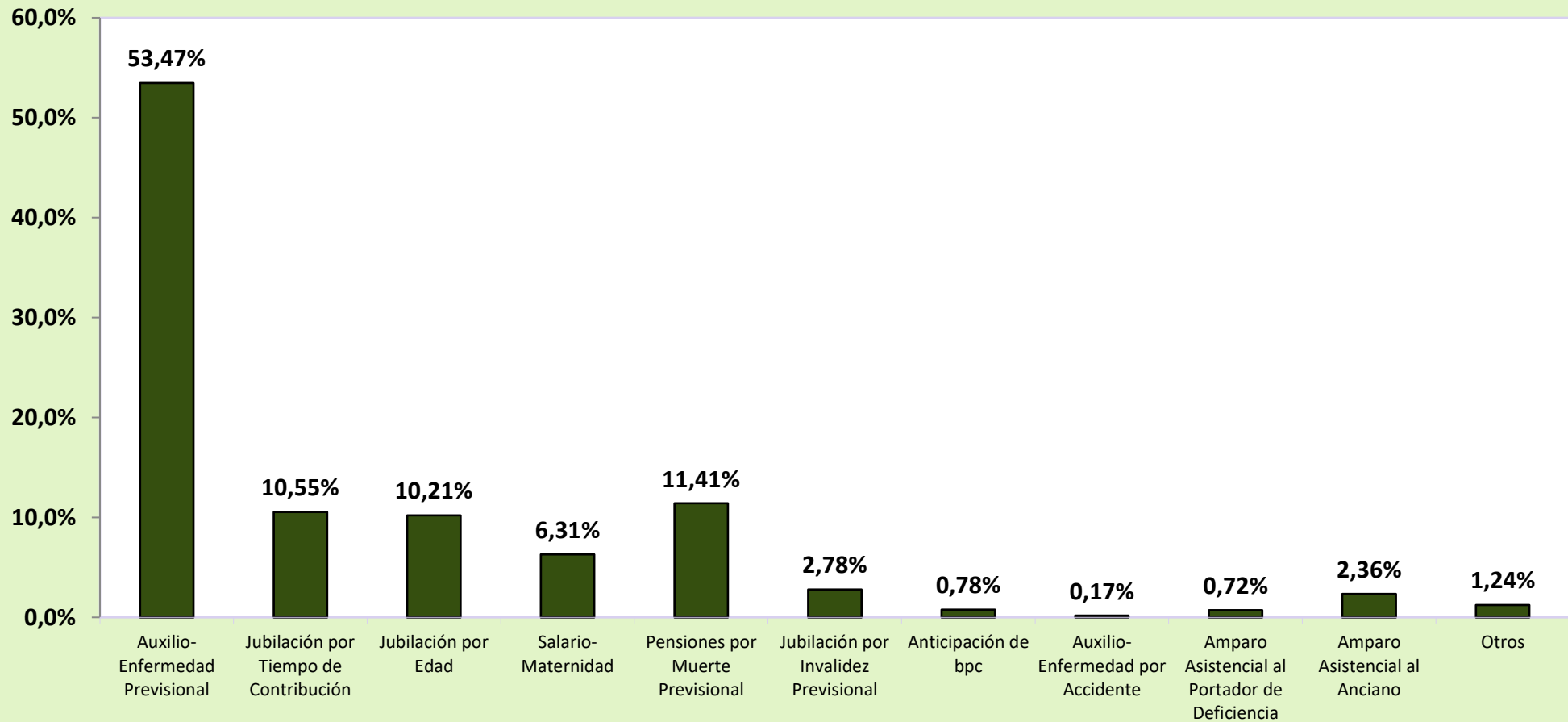

**DISTRIBUCIÓN DE LA CANTIDAD DE BENEFICIOS,
CONCEDIDOS SEGÚN LA CLIENTELA**

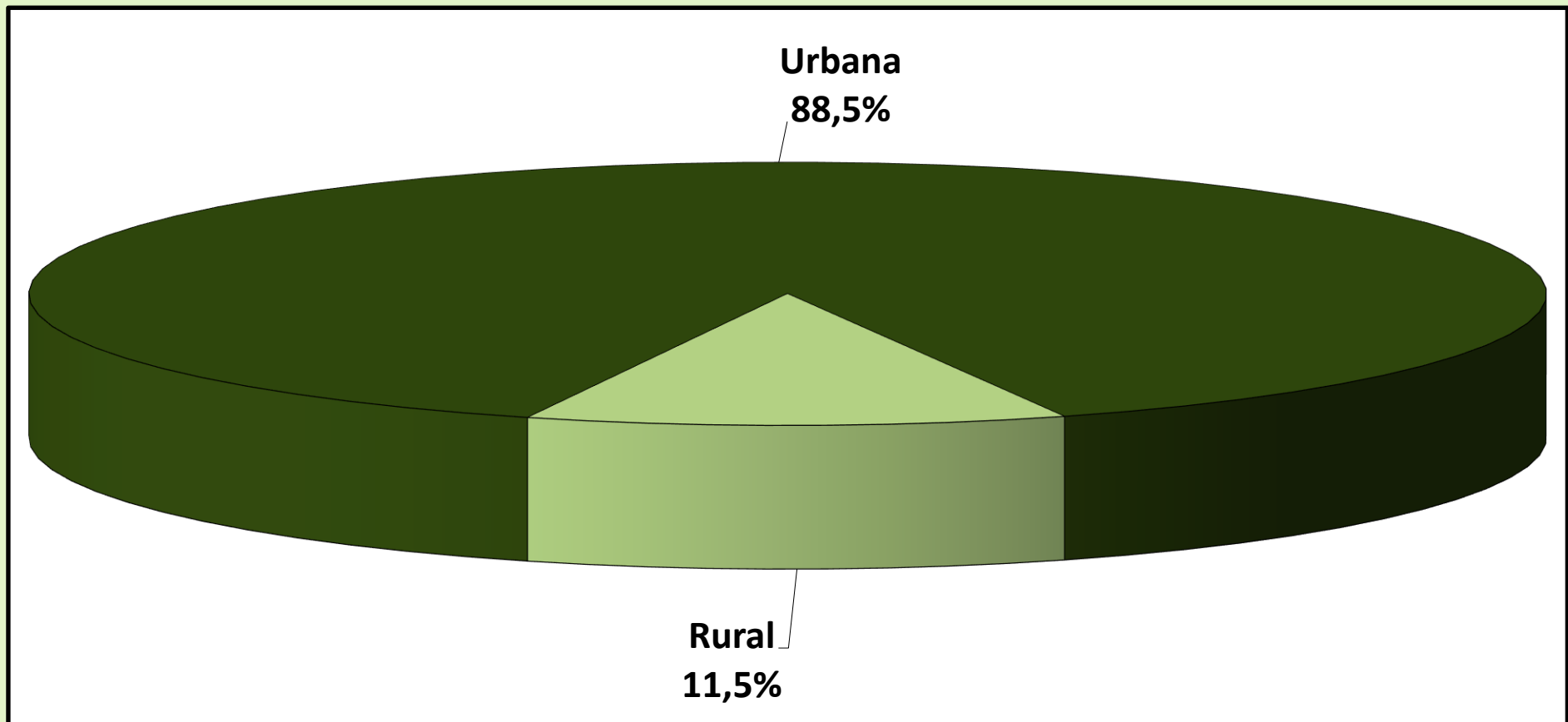

DISTRIBUCIÓN DEL VALOR DE BENEFICIOS CONCEDIDOS, SEGÚN LA CLIENTELA

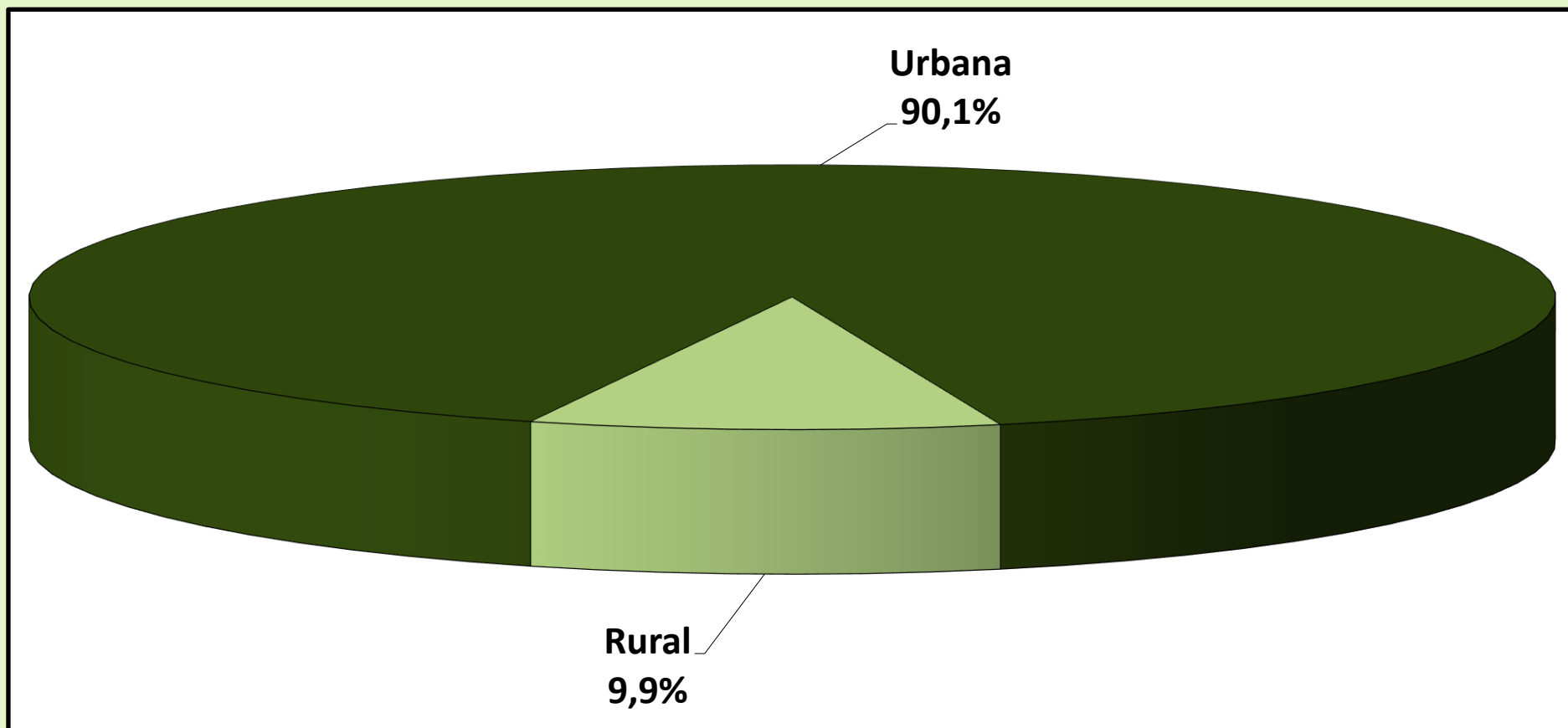

05 CANTIDAD DE JUBILACIONES CONCEDIDAS POR RANGOS DE EDAD SEGÚN CLIENTELA, SEXO Y GRUPOS DE ESPECIES**URBANA**

Rangos de Edad	HOMBRES				MUJERES			
	Jubilación por			Total	Jubilación por			Total
	Edad	Tiempo de Contribución	Invalidez		Edad	Tiempo de Contribución	Invalidez	
Hasta 45	1	823	1.026	1.850	—	406	644	1.050
46 a 50	—	2.833	601	3.434	—	1.972	520	2.492
51 a 55	1	5.536	922	6.459	12	3.394	803	4.209
56 a 60	15	5.002	1.073	6.090	6.219	2.203	878	9.300
61 a 65	10.412	2.063	808	13.283	5.478	121	591	6.190
66 a 70	1.530	51	117	1.698	1.777	18	221	2.016
71 o más	294	14	42	350	569	9	94	672
Total	12.253	16.322	4.589	33.164	14.055	8.123	3.751	25.929

RURAL

Rangos de Edad	HOMBRES				MUJERES			
	Jubilación por			Total	Jubilación por			Total
	Edad	Tiempo de Contribución	Invalidez		Edad	Tiempo de Contribución	Invalidez	
Hasta 45	—	2	391	393	—	—	393	393
46 a 50	3	11	292	306	2	3	272	277
51 a 55	8	23	515	546	6.535	3	386	6.924
56 a 60	5.864	21	628	6.513	2.150	4	121	2.275
61 a 65	1.409	3	120	1.532	514	1	47	562
66 a 70	159	—	22	181	112	—	16	128
71 o más	57	—	4	61	90	—	4	94
Total	7.500	60	1.972	9.532	9.403	11	1.239	10.653

TOTAL

Rangos de Edad	HOMBRES				MUJERES			
	Jubilación por			Total	Jubilación por			Total
	Edad	Tiempo de Contribución	Invalidez		Edad	Tiempo de Contribución	Invalidez	
Hasta 45	1	825	1.417	2.243	—	406	1.037	1.443
46 a 50	3	2.844	893	3.740	2	1.975	792	2.769
51 a 55	9	5.559	1.437	7.005	6.547	3.397	1.189	11.133
56 a 60	5.879	5.023	1.701	12.603	8.369	2.207	999	11.575
61 a 65	11.821	2.066	928	14.815	5.992	122	638	6.752
66 a 70	1.689	51	139	1.879	1.889	18	237	2.144
71 o más	351	14	46	411	659	9	98	766
Total	19.753	16.382	6.561	42.696	23.458	8.134	4.990	36.582

Fuentes: INSS / SUB y SINTESE

Obs.: Las jubilaciones concedidas en edad inferior al mínimo legal y jubilaciones por tiempo de contribución precocial ocurren por procesos judiciales o concesión en los términos de la Ley Complementar nº 142/2013

05 VALOR MEDIO DE JUBILACIONES CONCEDIDAS POR RANGOS DE EDAD SEGÚN CLIENTELA, SEXO Y GRUPOS DE ESPECIES**URBANA**

Rangos de Edad	HOMBRES				MUJERES			
	Jubilación por			Total	Jubilación por			Total
	Edad	Tiempo de Contribución	Invalidez		Edad	Tiempo de Contribución	Invalidez	
Hasta 45	1.234,14	2.950,32	1.554,48	2.175,26	—	1.543,26	1.330,96	1.413,05
46 a 50	—	2.581,03	1.777,94	2.440,47	—	1.733,56	1.317,76	1.646,79
51 a 55	1.045,00	2.423,40	1.736,84	2.325,18	1.056,84	2.007,62	1.262,03	1.862,67
56 a 60	1.531,55	2.484,44	1.591,38	2.324,75	1.247,10	2.019,70	1.208,71	1.426,49
61 a 65	1.660,35	2.512,84	1.640,14	1.791,52	1.183,70	2.170,75	1.174,07	1.202,07
66 a 70	1.579,86	3.104,08	1.607,52	1.627,54	1.169,64	3.229,74	1.163,98	1.187,41
71 o más	1.532,43	3.790,29	1.521,62	1.621,44	1.172,57	3.045,82	1.281,48	1.212,89
Total	1.646,98	2.510,64	1.645,14	2.071,79	1.209,41	1.927,45	1.249,96	1.440,22

RURAL

Rangos de Edad	HOMBRES				MUJERES			
	Jubilación por			Total	Jubilación por			Total
	Edad	Tiempo de Contribución	Invalidez		Edad	Tiempo de Contribución	Invalidez	
Hasta 45	—	1.045,00	1.058,47	1.058,40	—	—	1.047,07	1.047,07
46 a 50	1.045,00	1.185,79	1.062,19	1.066,47	1.045,00	1.045,00	1.045,00	1.045,00
51 a 55	1.045,00	1.271,72	1.048,77	1.058,11	1.045,08	1.045,00	1.048,62	1.045,28
56 a 60	1.046,61	1.397,46	1.049,74	1.048,04	1.045,11	1.135,39	1.049,70	1.045,51
61 a 65	1.048,66	1.741,31	1.045,00	1.049,73	1.045,00	1.045,00	1.045,00	1.045,00
66 a 70	1.050,69	—	1.045,00	1.050,00	1.045,00	—	1.045,00	1.045,00
71 o más	1.045,00	—	1.045,00	1.045,00	1.045,00	—	1.045,00	1.045,00
Total	1.047,07	1.315,90	1.052,71	1.049,93	1.045,08	1.077,87	1.047,24	1.045,37

TOTAL

Rangos de Edad	HOMBRES				MUJERES			
	Jubilación por			Total	Jubilación por			Total
	Edad	Tiempo de Contribución	Invalidez		Edad	Tiempo de Contribución	Invalidez	
Hasta 45	1.234,14	2.945,70	1.417,61	1.979,58	—	1.543,26	1.223,37	1.313,38
46 a 50	1.045,00	2.575,63	1.543,90	2.328,06	1.045,00	1.732,51	1.224,08	1.586,59
51 a 55	1.045,00	2.418,64	1.490,24	2.226,42	1.045,10	2.006,77	1.192,75	1.354,31
56 a 60	1.047,85	2.479,90	1.391,41	1.664,97	1.195,21	2.018,10	1.189,45	1.351,61
61 a 65	1.587,44	2.511,71	1.563,18	1.714,81	1.171,80	2.161,52	1.164,56	1.189,00
66 a 70	1.530,04	3.104,08	1.518,49	1.571,91	1.162,25	3.229,74	1.155,95	1.178,91
71 o más	1.453,27	3.790,29	1.480,17	1.535,89	1.155,14	3.045,82	1.271,83	1.192,29
Total	1.419,20	2.506,26	1.467,08	1.843,65	1.143,54	1.926,30	1.199,63	1.325,24

Fuentes: INSS / SUB y SINTESE

Obs.: Las jubilaciones concedidas en edad inferior al mínimo legal y jubilaciones por tiempo de contribución precocial ocurren por procesos judiciales o concesión en los términos de la Ley Complementar nº 142/2013

06

BENEFICIOS CONCEDIDOS POR GRANDES GRUPOS SEGÚN LOS RANGOS DE VALORES

RANGOS DE VALORES (EN BENEFICIO MÍNIMO)	CANTIDAD						VALOR (R\$)					
	Total	% sobre el total	% Acumulado	Beneficios del RGPS	Beneficios Asistenciales	BLE	Total	% sobre el total	% Acumulado	Beneficios del RGPS	Beneficios Asistenciales	BLE
TOTAL	446.346	100,00	–	423.516	22.812	18	537.552.127	100,00	–	516.790.433	20.729.284	32.411
< 1	10.320	2,31	2,31	3.336	6.984	–	6.505.582	1,21	1,21	2.316.558	4.189.024	–
= 1	372.884	83,54	85,85	357.050	15.828	6	389.663.780	72,49	73,70	373.117.250	16.540.260	6.270
1 - 2	36.700	8,22	94,08	36.689	–	11	53.559.414	9,96	83,66	53.537.087	–	22.326
2 - 3	13.989	3,13	97,21	13.989	–	–	35.978.556	6,69	90,36	35.978.556	–	–
3 - 4	7.630	1,71	98,92	7.629	–	1	27.304.832	5,08	95,43	27.301.018	–	3.814
4 - 5	2.852	0,64	99,56	2.852	–	–	13.194.527	2,45	97,89	13.194.527	–	–
5 - 6	1.875	0,42	99,98	1.875	–	–	10.645.500	1,98	99,87	10.645.500	–	–
6 - 7	71	0,02	99,99	71	–	–	476.887	0,09	99,96	476.887	–	–
7 - 8	19	0,00	100,00	19	–	–	148.368	0,03	99,99	148.368	–	–
8 - 9	3	0,00	100,00	3	–	–	26.580	0,00	99,99	26.580	–	–
9 - 10	–	–	100,00	–	–	–	–	–	99,99	–	–	–
10 - 20	2	0,00	100,00	2	–	–	25.656	0,00	100,00	25.656	–	–
20 - 30	1	0,00	100,00	1	–	–	22.447	0,00	100,00	22.447	–	–
30 - 40	–	–	100,00	–	–	–	–	–	100,00	–	–	–
40 - 50	–	–	100,00	–	–	–	–	–	100,00	–	–	–
50 - 60	–	–	100,00	–	–	–	–	–	100,00	–	–	–
60 - 70	–	–	100,00	–	–	–	–	–	100,00	–	–	–
70 - 80	–	–	100,00	–	–	–	–	–	100,00	–	–	–
80 - 90	–	–	100,00	–	–	–	–	–	100,00	–	–	–
90 - 100	–	–	100,00	–	–	–	–	–	100,00	–	–	–
> 100	–	–	100,00	–	–	–	–	–	100,00	–	–	–

Fuentes: INSS / SUB y SINTESE

07

BENEFICIOS CONCEDIDOS POR CLIENTELA Y GRANDES GRUPOS SEGÚN LOS RANGOS DE VALORES

RANGOS DE VALORES (EN BENEFICIO MÍNIMO)	CLIENTELA URBANA								CLIENTELA RURAL					
	Cantidad				Valor (R\$)				Cantidad			Valor (R\$)		
	Total	Beneficios del RGPS	Beneficios Asistenciales	BLE	Total	Beneficios del RGPS	Beneficios Asistenciales	BLE	Total	Beneficios del RGPS	Beneficios Asistenciales	Total	Beneficios del RGPS	Beneficios Asistenciales
TOTAL	395.045	372.215	22.812	18	484.070.862	463.309.168	20.729.284	32.411	51.301	51.301	-	53.481.265	53.481.265	-
< 1	9.846	2.862	6.984	-	6.255.396	2.066.373	4.189.024	-	474	474	-	250.185	250.185	-
= 1	322.258	306.424	15.828	6	336.759.610	320.213.080	16.540.260	6.270	50.626	50.626	-	52.904.170	52.904.170	-
1 - 2	36.527	36.516	-	11	53.311.447	53.289.121	-	22.326	173	173	-	247.967	247.967	-
2 - 3	13.970	13.970	-	-	35.932.601	35.932.601	-	-	19	19	-	45.955	45.955	-
3 - 4	7.623	7.622	-	1	27.281.223	27.277.408	-	3.814	7	7	-	23.610	23.610	-
4 - 5	2.850	2.850	-	-	13.185.148	13.185.148	-	-	2	2	-	9.379	9.379	-
5 - 6	1.875	1.875	-	-	10.645.500	10.645.500	-	-	-	-	-	-	-	-
6 - 7	71	71	-	-	476.887	476.887	-	-	-	-	-	-	-	-
7 - 8	19	19	-	-	148.368	148.368	-	-	-	-	-	-	-	-
8 - 9	3	3	-	-	26.580	26.580	-	-	-	-	-	-	-	-
9 - 10	-	-	-	-	-	-	-	-	-	-	-	-	-	-
10 - 20	2	2	-	-	25.656	25.656	-	-	-	-	-	-	-	-
20 - 30	1	1	-	-	22.447	22.447	-	-	-	-	-	-	-	-
30 - 40	-	-	-	-	-	-	-	-	-	-	-	-	-	-
40 - 50	-	-	-	-	-	-	-	-	-	-	-	-	-	-
50 - 60	-	-	-	-	-	-	-	-	-	-	-	-	-	-
60 - 70	-	-	-	-	-	-	-	-	-	-	-	-	-	-
70 - 80	-	-	-	-	-	-	-	-	-	-	-	-	-	-
80 - 90	-	-	-	-	-	-	-	-	-	-	-	-	-	-
90 - 100	-	-	-	-	-	-	-	-	-	-	-	-	-	-
> 100	-	-	-	-	-	-	-	-	-	-	-	-	-	-

Fuentes: INSS / SUB y SINTESE

CANTIDAD DE BENEFICIOS CONCEDIDOS, SEGÚN LOS RANGOS DE VALORES – (EN %)

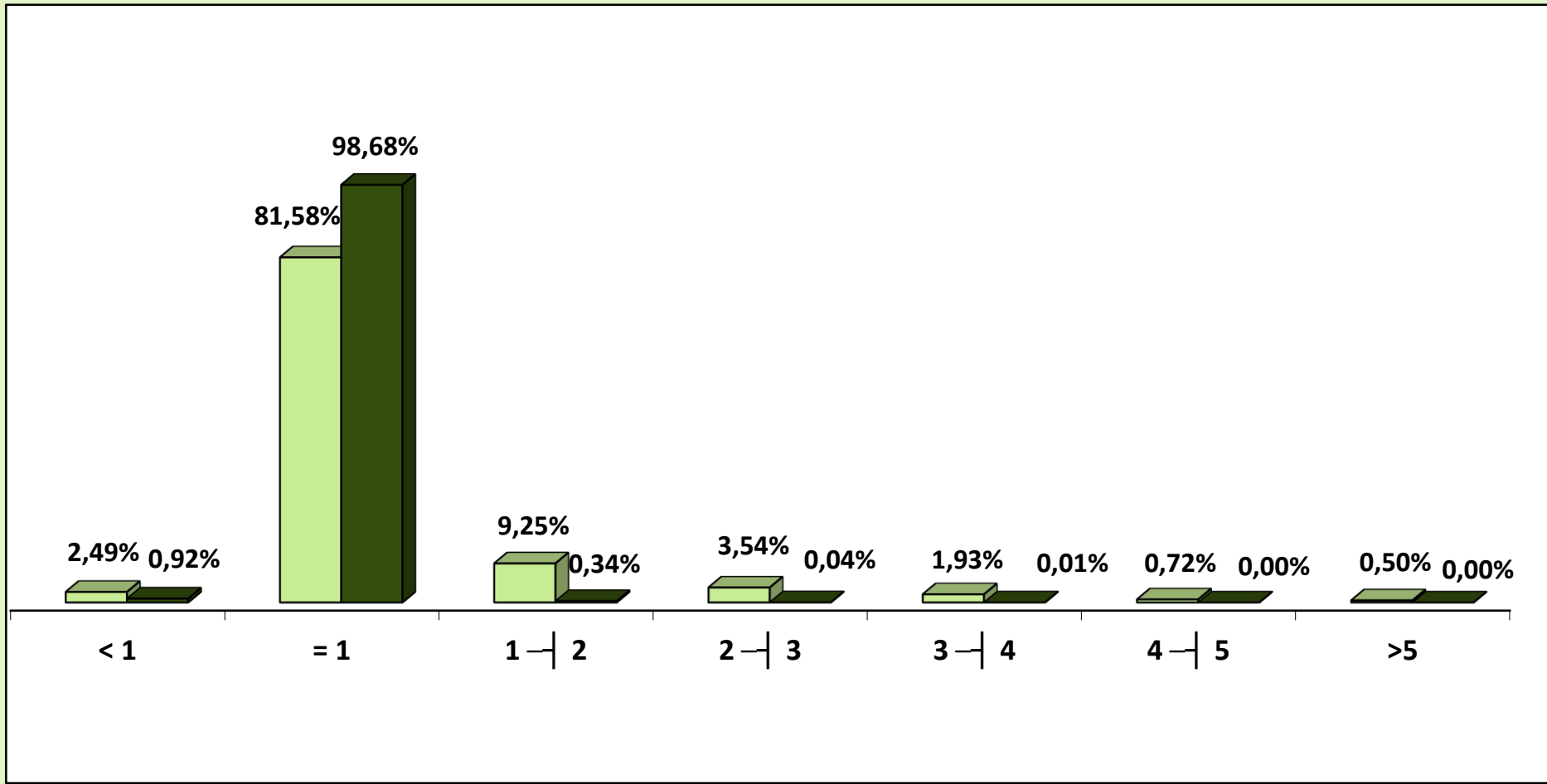

■ Urbano ■ Rural

CANTIDAD DE BENEFICIOS CONCEDIDOS, SEGÚN LOS RANGOS DE VALORES (EN %)

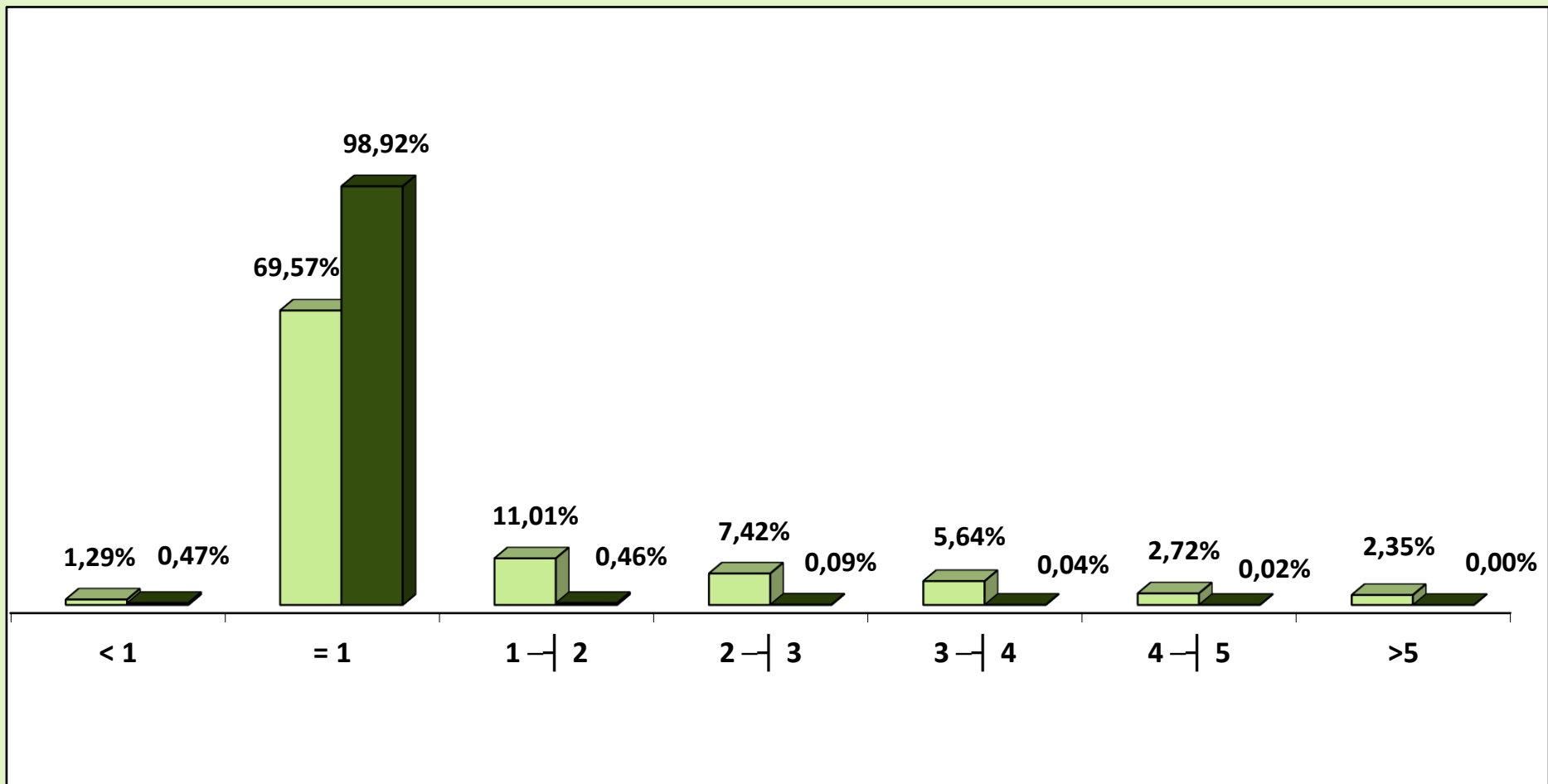

■ Urbano ■ Rural

08

CANTIDAD DE BENEFICIOS CONCEDIDOS POR RANGOS DE VALORES SEGÚN LAS UNIDADES DE LA FEDERACIÓN

GRANDE REGIONES Y UNIDADES DE LA FEDERACIÓN	CANTIDAD						VALOR (R\$)					
	Rangos de Valores (En Beneficio Mínimo)						Rangos de Valores (En Beneficio Mínimo)					
	Total	< 1	= 1	1 a 5	5 a 10	> 10	Total	< 1	= 1	1 a 5	5 a 10	> 10
BRASIL	423.516	3.336	357.050	61.159	1.968	3	516.790.433	2.316.558	373.117.250	130.011.188	11.297.334	48.102
NORTE	16.362	204	13.701	2.388	69	—	19.784.894	135.182	14.317.545	4.938.014	394.153	—
Rondônia	2.836	82	2.329	416	9	—	3.369.936	52.828	2.433.805	833.359	49.944	—
Acre	1.195	7	912	266	10	—	1.518.943	4.946	953.040	505.861	55.097	—
Amazonas	3.017	16	2.692	299	10	—	3.506.974	11.402	2.813.140	624.553	57.879	—
Roraima	404	12	351	41	—	—	462.755	7.022	366.795	88.938	—	—
Pará	6.243	46	5.167	997	33	—	7.787.227	29.987	5.399.515	2.166.042	191.682	—
Amapá	737	8	615	111	3	—	873.745	6.239	642.675	208.672	16.160	—
Tocantins	1.930	33	1.635	258	4	—	2.265.314	22.758	1.708.575	510.589	23.391	—
NORDESTE	75.331	943	62.870	11.197	321	—	91.167.987	589.751	65.699.150	23.043.047	1.836.040	—
Maranhão	6.638	152	5.653	810	23	—	7.836.657	96.440	5.907.385	1.700.263	132.569	—
Piauí	6.387	97	5.041	1.216	33	—	7.901.561	65.532	5.267.845	2.375.376	192.809	—
Ceará	11.047	107	9.449	1.453	38	—	13.174.481	63.367	9.874.205	3.021.132	215.778	—
Rio Grande do Norte	5.185	30	4.305	826	24	—	6.387.449	17.226	4.498.725	1.735.629	135.869	—
Paraíba	5.327	88	4.345	861	33	—	6.575.743	52.931	4.540.525	1.793.685	188.602	—
Pernambuco	9.934	124	8.434	1.340	36	—	11.964.688	76.200	8.813.530	2.870.488	204.470	—
Alagoas	4.336	65	3.625	630	16	—	5.218.455	40.659	3.788.125	1.298.551	91.120	—
Sergipe	2.788	35	2.438	303	12	—	3.276.573	22.176	2.547.710	640.202	66.485	—
Bahia	23.689	245	19.580	3.758	106	—	28.832.381	155.221	20.461.100	7.607.720	608.340	—
SUDESTE	162.248	1.075	133.818	26.357	997	1	204.954.019	809.357	139.839.810	58.583.280	5.707.593	13.978
Minas Gerais	49.109	177	42.410	6.309	212	1	59.133.576	118.355	44.318.450	13.472.671	1.210.122	13.978
Espírito Santo	5.878	26	5.082	728	42	—	7.156.507	17.552	5.310.690	1.582.722	245.544	—
Rio de Janeiro	20.658	43	17.135	3.366	114	—	26.047.490	30.423	17.906.075	7.455.794	655.198	—
São Paulo	86.603	829	69.191	15.954	629	—	112.616.446	643.027	72.304.595	36.072.094	3.596.730	—
SUL	92.189	884	78.023	12.871	411	—	111.379.445	624.090	81.534.035	26.833.820	2.387.500	—
Paraná	28.908	226	24.754	3.801	127	—	34.710.580	158.879	25.867.930	7.947.773	735.997	—
Santa Catarina	28.400	310	24.440	3.547	103	—	33.664.433	219.933	25.539.800	7.297.830	606.870	—
Rio Grande do Sul	34.881	348	28.829	5.523	181	—	43.004.432	245.278	30.126.305	11.588.217	1.044.633	—
CENTRO-OESTE	77.386	230	68.638	8.346	170	2	89.504.088	158.178	71.726.710	16.613.027	972.048	34.124
Mato Grosso do Sul	5.944	52	5.337	528	27	—	6.904.968	37.092	5.577.165	1.129.512	161.198	—
Mato Grosso	6.504	67	5.740	686	11	—	7.433.430	45.502	5.998.300	1.325.941	63.686	—
Goiás	10.549	78	9.074	1.362	35	—	12.436.651	53.353	9.482.330	2.705.265	195.702	—
Distrito Federal	54.389	33	48.487	5.770	97	2	62.729.039	22.230	50.668.915	11.452.308	551.461	34.124

Fuentes: INSS / SUB y SINTESE

09

BENEFICIOS CONCEDIDOS SEGÚN LAS UNIDADES DE LA FEDERACIÓN

GRANDE REGIONES Y UNIDADES DE LA FEDERACIÓN	CANTIDAD						VALOR (EN R\$)						VALOR MEDIANO (R\$)			TIEMPO MEDIANO DE CONCESIÓN (EN DÍAS)
	Total	% del total	Variación en Relación al mes anterior (en %)	Cientela		% Rural sobre total	Total	% del total	Variación en Relación al mes anterior (en %)	Cientela		% Rural sobre total	Total	Cientela		
				Urbana	Rural					Urbana	Rural			Urbana	Rural	
BRASIL	423.516	100,00	3,71	372.215	51.301	12,1	516.790.433	100,00	1,57	463.309.168	53.481.265	10,3	1.220,24	1.244,74	1.042,50	39
NORTE	16.362	3,86	7,09	13.014	3.348	20,5	19.784.894	3,83	4,34	16.309.970	3.474.924	17,6	1.209,20	1.253,26	1.037,91	...
Rondônia	2.836	0,67	24,71	2.380	456	16,1	3.369.936	0,65	19,90	2.909.372	460.564	13,7	1.188,27	1.222,43	1.010,01	32
Acre	1.195	0,28	-7,94	869	326	27,3	1.518.943	0,29	-9,94	1.178.842	340.102	22,4	1.271,08	1.356,55	1.043,26	60
Amazonas	3.017	0,71	2,44	2.547	470	15,6	3.506.974	0,68	-0,62	3.014.925	492.050	14,0	1.162,40	1.183,72	1.046,91	41
Roraima	404	0,10	5,48	348	56	13,9	462.755	0,09	1,28	407.893	54.863	11,9	1.145,43	1.172,11	979,69	46
Pará	6.243	1,47	5,24	4.583	1.660	26,6	7.787.227	1,51	5,36	6.056.899	1.730.328	22,2	1.247,35	1.321,60	1.042,37	46
Amapá	737	0,17	22,83	628	109	14,8	873.745	0,17	12,09	758.024	115.721	13,2	1.185,54	1.207,04	1.061,66	66
Tocantins	1.930	0,46	4,49	1.659	271	14,0	2.265.314	0,44	-1,91	1.984.016	281.297	12,4	1.173,74	1.195,91	1.038,00	63
NORDESTE	75.331	17,79	11,14	55.754	19.577	26,0	91.167.987	17,64	9,71	70.825.328	20.342.660	22,3	1.210,23	1.270,32	1.039,11	...
Maranhão	6.638	1,57	16,60	4.123	2.515	37,9	7.836.657	1,52	12,49	5.229.136	2.607.521	33,3	1.180,57	1.268,28	1.036,79	61
Piauí	6.387	1,51	0,03	4.353	2.034	31,8	7.901.561	1,53	-1,75	5.782.153	2.119.408	26,8	1.237,13	1.328,31	1.041,99	47
Ceará	11.047	2,61	-1,41	8.906	2.141	19,4	13.174.481	2,55	-3,25	10.954.816	2.219.666	16,8	1.192,58	1.230,05	1.036,74	43
Rio Grande do Norte	5.185	1,22	9,64	4.397	788	15,2	6.387.449	1,24	8,68	5.563.125	824.323	12,9	1.231,91	1.265,21	1.046,10	45
Paraíba	5.327	1,26	15,58	4.355	972	18,2	6.575.743	1,27	15,98	5.572.221	1.003.522	15,3	1.234,42	1.279,50	1.032,43	45
Pernambuco	9.934	2,35	8,03	7.711	2.223	22,4	11.964.688	2,32	4,95	9.660.331	2.304.358	19,3	1.204,42	1.252,80	1.036,60	47
Alagoas	4.336	1,02	14,41	3.376	960	22,1	5.218.455	1,01	12,87	4.221.466	996.989	19,1	1.203,52	1.250,43	1.038,53	57
Sergipe	2.788	0,66	4,22	2.122	666	23,9	3.276.573	0,63	0,34	2.582.829	693.743	21,2	1.175,24	1.217,17	1.041,66	46
Bahia	23.689	5,59	21,49	16.411	7.278	30,7	28.832.381	5,58	21,97	21.259.250	7.573.131	26,3	1.217,12	1.295,43	1.040,55	55
SUDESTE	162.248	38,31	10,35	151.346	10.902	6,7	204.954.019	39,66	6,34	193.544.975	11.409.043	5,6	1.263,21	1.278,82	1.046,51	...
Minas Gerais	49.109	11,60	13,41	43.460	5.649	11,5	59.133.576	11,44	10,27	53.233.589	5.899.987	10,0	1.204,13	1.224,89	1.044,43	36
Espírito Santo	5.878	1,39	10,41	5.119	759	12,9	7.156.507	1,38	5,57	6.364.040	792.467	11,1	1.217,51	1.243,22	1.044,09	32
Rio de Janeiro	20.658	4,88	11,69	19.930	728	3,5	26.047.490	5,04	7,82	25.286.730	760.760	2,9	1.260,89	1.268,78	1.045,00	30
São Paulo	86.603	20,45	8,38	82.837	3.766	4,3	112.616.446	21,79	4,10	108.660.617	3.955.829	3,5	1.300,38	1.311,74	1.050,41	34
SUL	92.189	21,77	5,32	80.963	11.226	12,2	111.379.445	21,55	4,58	99.661.846	11.717.600	10,5	1.208,16	1.230,96	1.043,79	...
Paraná	28.908	6,83	5,15	25.400	3.508	12,1	34.710.580	6,72	2,80	31.041.772	3.668.808	10,6	1.200,73	1.222,12	1.045,84	34
Santa Catarina	28.400	6,71	0,74	25.054	3.346	11,8	33.664.433	6,51	0,37	30.179.766	3.484.667	10,4	1.185,37	1.204,59	1.041,44	32
Rio Grande do Sul	34.881	8,24	9,52	30.509	4.372	12,5	43.004.432	8,32	9,73	38.440.308	4.564.124	10,6	1.232,89	1.259,97	1.043,94	36
CENTRO-OESTE	77.386	18,27	-14,71	71.138	6.248	8,1	89.504.088	17,32	-16,75	82.967.048	6.537.039	7,3	1.156,59	1.166,28	1.046,26	...
Mato Grosso do Sul	5.944	1,40	10,65	5.474	470	7,9	6.904.968	1,34	6,38	6.415.385	489.583	7,1	1.161,67	1.171,97	1.041,66	27
Mato Grosso	6.504	1,54	5,93	5.494	1.010	15,5	7.433.430	1,44	2,24	6.370.796	1.062.634	14,3	1.142,90	1.159,59	1.052,11	31
Goiás	10.549	2,49	9,53	9.487	1.062	10,1	12.436.651	2,41	5,34	11.326.350	1.110.301	8,9	1.178,94	1.193,88	1.045,48	29
Distrito Federal	54.389	12,84	-21,84	50.683	3.706	6,8	62.729.039	12,14	-23,45	58.854.517	3.874.521	6,2	1.153,34	1.161,23	1.045,47	47

Fuentes: INSS / SUB y SINTESE

TIEMPO MEDIANO DE CONCESIÓN DE BENEFICIOS POR UNIDADES DE LA FEDERACIÓN (EN DÍAS)

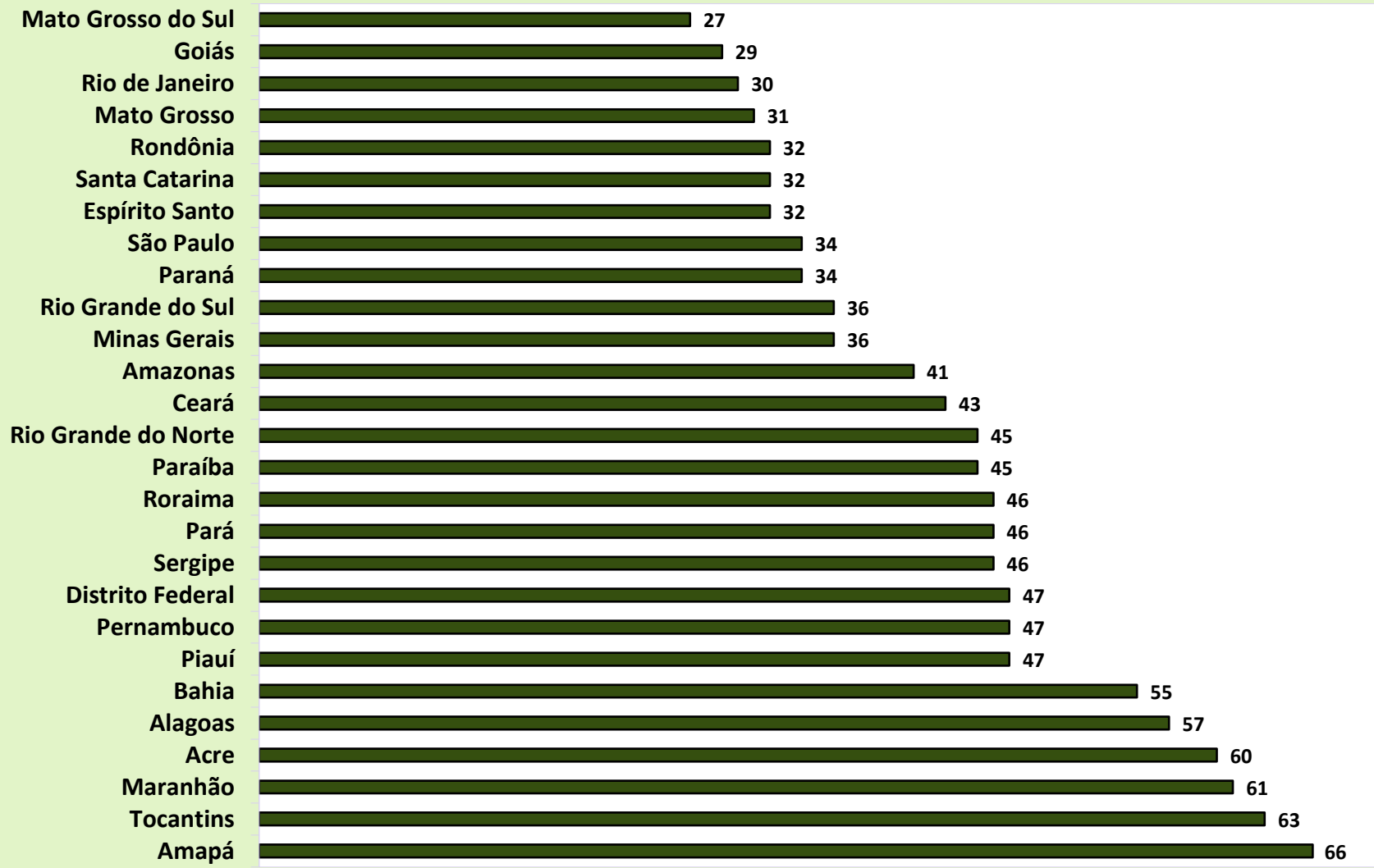

DISTRIBUCIÓN DE LA CANTIDAD DE BENEFICIOS CONCEDIDOS SEGÚN LAS GRANDES REGIONES

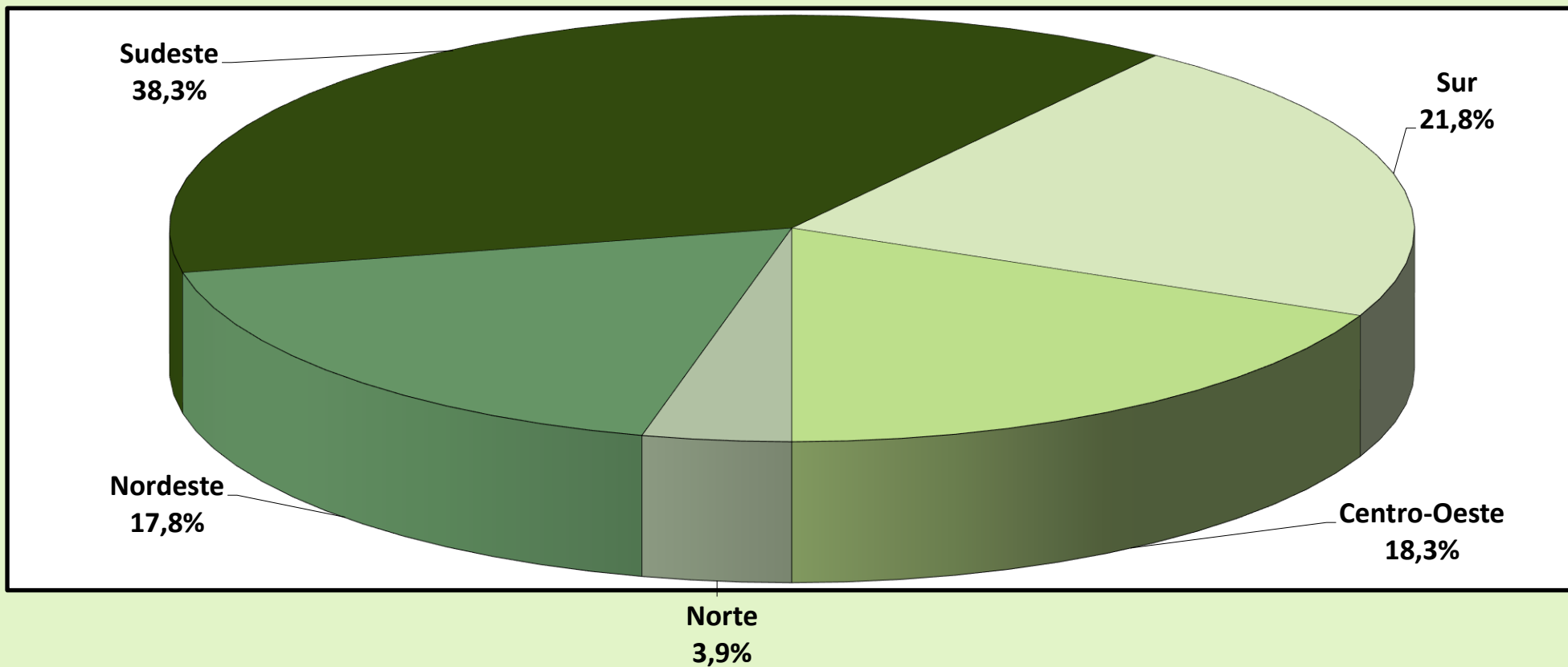

DISTRIBUCIÓN DEL VALOR DE BENEFICIOS CONCEDIDOS SEGÚN LAS GRANDES REGIONES

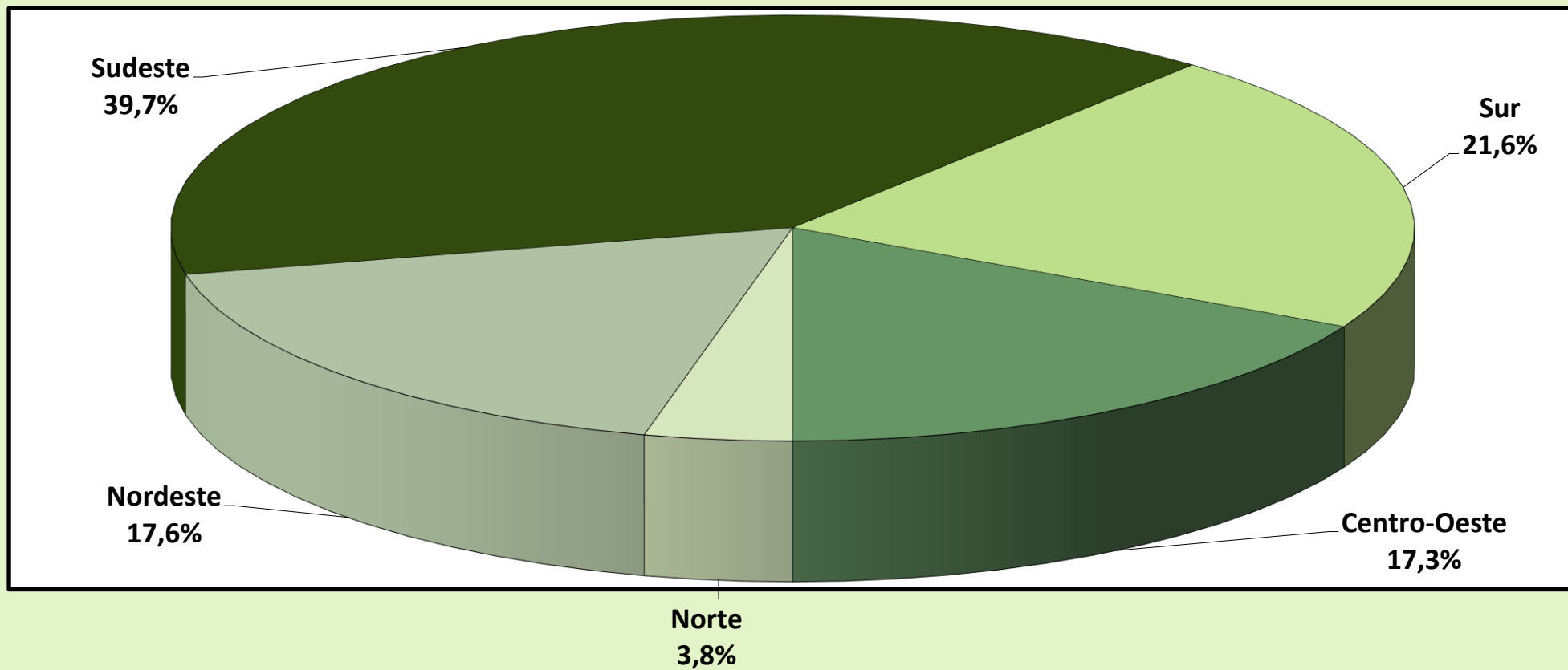

10

BENEFICIOS CONCEDIDOS SEGÚN LAS ESPECIES

BENEFICIOS DEL RGPS

(continúa)

COD.	ESPECIES DE BENEFICIOS	CANTIDAD			VALOR (R\$)			VALOR MEDIANO (R\$)		
		Total	Clientela		Total	Clientela		Total	Clientela	
			Urbana	Rural		Urbana	Rural		Urbana	Rural
JUBILACIÓN POR EDAD										
07	Jubilación por edad del trabajador rural (*)	–	–	–	–	–	–	–	–	–
08	Jubilación por edad del empleador rural (*)	–	–	–	–	–	–	–	–	–
41	Jubilación por edad	43.211	26.308	16.903	54.858.685	37.178.781	17.679.903	1.269,55	1.413,21	1.045,96
81	Jubilación Obligatoria por Edad (Ex-SASSE) (*)	–	–	–	–	–	–	–	–	–
Total de Jubilaciones por Edad		43.211	26.308	16.903	54.858.685	37.178.781	17.679.903	1.269,55	1.413,21	1.045,96
JUBILACIÓN POR INVALIDEZ										
04	Jubilación por discapacidad de los trabajadores rurales (*)	–	–	–	–	–	–	–	–	–
06	Jubilación por invalidez del empleador rural (*)	–	–	–	–	–	–	–	–	–
32	Jubilación por invalidez previsional	11.179	8.008	3.171	14.961.576	11.630.849	3.330.726	1.338,36	1.452,40	1.050,37
33	Jubilación por invalidez de Aeronáutica (*)	–	–	–	–	–	–	–	–	–
34	Jubilación por invalidez del ex combatiente marítimo (Ley 1.756/52) (*)	–	–	–	–	–	–	–	–	–
51	Jubilación por invalidez (Extinto Plano Básico) (*)	–	–	–	–	–	–	–	–	–
83	Jubilación por Invalidez (Ex – SASSE) (*)	–	–	–	–	–	–	–	–	–
Total de Jubilaciones por Invalidez		11.179	8.008	3.171	14.961.576	11.630.849	3.330.726	1.338,36	1.452,40	1.050,37
JUBILACIÓN POR TIEMPO DE CONTRIBUCIÓN										
42	Jub. Por tiempo de contribución	21.162	21.091	71	45.240.669	45.149.859	90.810	2.137,83	2.140,72	1.279,02
43	Jub. Por tiempo de contribución del ex combatiente (*)	–	–	–	–	–	–	–	–	–
44	Jub. Por tiempo de contribución de aeronauta (*)	–	–	–	–	–	–	–	–	–
45	Jub. Por tiempo de contribución del periodista profesional (*)	–	–	–	–	–	–	–	–	–
46	Jub. Por tiempo de contribución especial	2.638	2.638	–	9.769.079	9.769.079	–	3.703,21	3.703,21	–
49	Jub. Por tiempo de contribución ordinaria (*)	–	–	–	–	–	–	–	–	–
57	Jub. Por tiempo de contribución del profesor (Emenda Const. 18/81)	716	716	–	1.716.340	1.716.340	–	2.397,12	2.397,12	–
72	Jub. Por tiempo de contribución del combatiente marítimo (Ley 1.756/52) (*)	–	–	–	–	–	–	–	–	–
82	Jub. Por tiempo de contribución (Ex SASSE) (*)	–	–	–	–	–	–	–	–	–
Total de Jubilaciones por Tiempo de Contribución		24.516	24.445	71	56.726.088	56.635.278	90.810	2.313,84	2.316,85	1.279,02

Fuentes: INSS / SUB y SINTESE

COD.	ESPECIES DE BENEFICIOS	CANTIDAD			VALOR (R\$)			VALOR MEDIANO (R\$)		
		Total	Clientela		Total	Clientela		Total	Clientela	
			Urbana	Rural		Urbana	Rural		Urbana	Rural
PENSIONES POR MUERTE										
01	Pensión por muerte del trabajador rural (*)	-	-	-	-	-	-	-	-	-
03	Pensión por muerte del empleador rural (*)	-	-	-	-	-	-	-	-	-
21	Pensión por muerte previsional	38.007	29.028	8.979	61.309.924	51.869.095	9.440.829	1.613,12	1.786,86	1.051,43
23	Pensión por muerte del ex combatiente	1	1	-	6.114	6.114	-	6.114,29	6.114,29	-
27	Pensión por muerte del servidor público federal con dupla jubilación (*)	-	-	-	-	-	-	-	-	-
28	Pensión por muerte del Régimen General (Decreto 20.465/31) (*)	-	-	-	-	-	-	-	-	-
29	Pensión por muerte del ex combatiente marítimo (Ley 1.756/52)	-	-	-	-	-	-	-	-	-
55	Pensión por muerte (Extinto Plano Básico) (*)	-	-	-	-	-	-	-	-	-
84	Pensión por muerte (Ex SASSE) (*)	-	-	-	-	-	-	-	-	-
Total de Pensiones por Muerte		38.008	29.029	8.979	61.316.038	51.875.209	9.440.829	1.613,24	1.787,01	1.051,43
AUXILIOS										
13	Auxilio enfermedad del trabajador rural (*)	-	-	-	-	-	-	-	-	-
25	Auxilio reclusión	936	902	34	1.266.574	1.230.998	35.576	1.353,18	1.364,74	1.046,35
31	Auxilio enfermedad previdenciara	270.251	258.916	11.335	287.435.748	275.590.673	11.845.075	1.063,59	1.064,40	1.045,00
36	Auxilio accidente	1.938	1.548	390	1.538.427	1.332.394	206.033	793,82	860,72	528,29
Total de Auxilios		273.125	261.366	11.759	290.240.749	278.154.065	12.086.684	1.062,67	1.064,23	1.027,87
BENEFICIOS ACCIDENTARIOS										
02	Pensión por muerte por accidente de trabajo del trabajador rural (*)	-	-	-	-	-	-	-	-	-
05	Jub. Por invalidez por accidente de trab. del trabajador rural (*)	-	-	-	-	-	-	-	-	-
10	Auxilio enfermedad por accidente de trabajo del trabajador rural (*)	-	-	-	-	-	-	-	-	-
91	Auxilio enfermedad por accidente del trabajo	507	482	25	915.500	889.375	26.125	1.805,72	1.845,18	1.045,00
92	Jubilación por invalidez por accidente de trabajo	372	332	40	650.072	607.314	42.758	1.747,51	1.829,26	1.068,96
93	Pensión por muerte por accidente de trabajo	14	13	1	39.929	38.308	1.622	2.852,10	2.946,74	1.621,84
94	Auxilio accidente por accidente de trabajo	2.783	2.709	74	3.152.604	3.112.099	40.505	1.132,81	1.148,80	547,37
95	Auxilio suplementar por accidente de trabajo (*)	10	10	-	6.092	6.092	-	609,23	609,23	-
Total de Beneficios Accidentarios		3.686	3.546	140	4.764.197	4.653.187	111.010	1.292,51	1.312,24	792,93
ESPECIES DIVERSAS										
47	Abono de permanencia en servicio 25% (*)	-	-	-	-	-	-	-	-	-
48	Abono de permanencia en servicio 20% (*)	-	-	-	-	-	-	-	-	-
79	Abono de supervisor jubilado por la autarquía empleadora (Ley 1.756/52) (*)	-	-	-	-	-	-	-	-	-
80	Salario maternidad	29.791	19.513	10.278	33.923.101	23.181.799	10.741.302	1.138,70	1.188,02	1.045,08
Total de Especies Diversas		29.791	19.513	10.278	33.923.101	23.181.799	10.741.302	1.138,70	1.188,02	1.045,08
TOTAL DE BENEFICIOS DEL RGPS		423.516	372.215	51.301	516.790.433	463.309.168	53.481.265	1.220,24	1.244,74	1.042,50

BENEFICIOS ASISTENCIALES

(conclusión)

COD.	ESPECIES DE BENEFICIOS	CANTIDAD			VALOR (R\$)			VALOR MEDIANO (R\$)		
		Total	Clientela		Total	Clientela		Total	Clientela	
			Urbana	Rural		Urbana	Rural		Urbana	Rural
11	Ingreso mensual vitalicio por invalidez del trab. rural (Ley 6.179/74) (*)	-	-	-	-	-	-	-	-	-
12	Ingreso mensual vitalicio por edad del trab. rural (Ley 6.179/74) (*)	-	-	-	-	-	-	-	-	-
16	Antecipacion BPC	6.982	6.982	-	4.188.013	4.188.013	-	599,83	599,83	-
30	Ingreso mensual vitalicio por invalidez (Ley 6.179/74) (*)	-	-	-	-	-	-	-	-	-
40	Ingreso vitalicio por edad (Ley 6.179/74) (*)	-	-	-	-	-	-	-	-	-
87	Amparo asistencial al portador de deficiencia (LOAS)	3.697	3.697	-	3.862.286	3.862.286	-	1.044,71	1.044,71	-
88	Amparo asistencial al anciano (LOAS)	12.133	12.133	-	12.678.985	12.678.985	-	1.045,00	1.045,00	-
TOTAL DE BENEFICIOS ASISTENCIALES		22.812	22.812	-	20.729.284	20.729.284	-	908,70	908,70	-

Fuentes: INSS / SUB y SINTESE

BENEFICIOS DE LA LEGISLACIÓN ESPECÍFICA - BLE

COD.	ESPECIES DE BENEFICIOS	CANTIDAD			VALOR (R\$)			VALOR MEDIANO (R\$)		
		Total	Clientela		Total	Clientela		Total	Clientela	
			Urbana	Rural		Urbana	Rural		Urbana	Rural
22	Pensión por muerte estatutaria (*)	-	-	-	-	-	-	-	-	-
26	Pensión especial (Ley 593/48) (*)	-	-	-	-	-	-	-	-	-
37	Jubilación de extra numerario de la Unión (*)	-	-	-	-	-	-	-	-	-
38	Jubilación de la extinta CAPIN (*)	-	-	-	-	-	-	-	-	-
54	Pensión especial vitalicia (Ley 9.793/99)	-	-	-	-	-	-	-	-	-
56	Pensión men. vitalicia por síndrome de talidomida (Ley 7.070/82)	3	3	-	6.286	6.286	-	2.095,22	2.095,22	-
58	Jubilación excepcional del amnistiado (Ley 6.683/79)	-	-	-	-	-	-	-	-	-
59	Pensión por muerte excepcional del amnistiado (Ley 6.683/79)	-	-	-	-	-	-	-	-	-
60	Pensión mensual especial vitalicia (Ley 10.923/2004)	3	3	-	3.135	3.135	-	1.045,00	1.045,00	-
85	Pensión mensual vitalicia del cauchero (Ley 7.986/89)	2	2	-	4.180	4.180	-	2.090,00	2.090,00	-
86	Pensión mensual vitalicia del dep del cauchero (Ley 7.986/89)	8	8	-	16.720	16.720	-	2.090,00	2.090,00	-
89	Pensión especial para las víctimas de hemodiálisis Caruaru	-	-	-	-	-	-	-	-	-
96	Pensión especial a las personas afectadas por lepra (Ley 11.520/2007)	2	2	-	2.090	2.090	-	1.045,00	1.045,00	-
TOTAL DE BENEFICIOS DE LA LEGISLACIÓN ESPECÍFICA		18	18	-	32.411	32.411	-	1.800,59	1.800,59	-

Fuentes: INSS / SUB y SINTESE

(*) Especies Extintas. El registro de concesiones es debido a decisiones o revisiones administrativas.

11

VALOR DE CRÉDITOS EMITIDOS EN LA CONCESIÓN - REGIMÉN GENERAL

GRANDE REGIONES Y UNIDADES DE LA FEDERACIÓN	VALOR (R\$)				
	Total	% del total	Variación en Relación al mes anterior (en %)	Clientela	
				Urbana	Rural
BRASIL	1.134.480.012	100,00	-26,97	997.359.748	137.120.265
NORTE	51.132.292	4,51	-24,90	38.962.441	12.169.851
Rondônia	6.625.164	0,58	-16,24	5.397.990	1.227.175
Acre	5.335.261	0,47	-36,56	3.762.435	1.572.826
Amazonas	8.759.276	0,77	-17,53	6.893.482	1.865.794
Roraima	855.696	0,08	-44,89	742.493	113.202
Pará	20.731.919	1,83	-24,54	15.021.768	5.710.151
Amapá	1.692.294	0,15	-41,34	1.404.675	287.619
Tocantins	7.132.682	0,63	-22,74	5.739.598	1.393.084
NORDESTE	195.042.696	17,19	-38,18	149.845.360	45.197.335
Maranhão	22.475.228	1,98	-31,13	14.689.227	7.786.001
Piauí	21.013.128	1,85	-33,31	15.779.919	5.233.209
Ceará	24.563.158	2,17	-45,12	19.956.259	4.606.900
Rio Grande do Norte	11.153.802	0,98	-48,14	9.563.623	1.590.179
Paraíba	13.051.431	1,15	-31,12	11.138.751	1.912.680
Pernambuco	23.348.796	2,06	-40,92	19.486.658	3.862.138
Alagoas	10.158.974	0,90	-39,82	8.478.927	1.680.047
Sergipe	6.764.402	0,60	-48,06	4.938.833	1.825.569
Bahia	62.513.777	5,51	-35,36	45.813.164	16.700.613
SUDESTE	493.947.421	43,54	-26,80	455.305.992	38.641.429
Minas Gerais	133.933.343	11,81	-16,97	112.880.600	21.052.744
Espírito Santo	15.291.488	1,35	-25,33	13.390.716	1.900.772
Rio de Janeiro	60.747.731	5,35	-23,59	57.678.028	3.069.703
São Paulo	283.974.858	25,03	-31,32	271.356.648	12.618.211
SUR	203.229.369	17,91	-30,77	177.976.309	25.253.060
Paraná	66.522.621	5,86	-30,87	57.519.161	9.003.460
Santa Catarina	61.217.877	5,40	-26,08	54.011.693	7.206.184
Rio Grande do Sul	75.488.872	6,65	-34,09	66.445.455	9.043.416
CENTRO-OESTE	191.128.235	16,85	-5,18	175.269.645	15.858.590
Mato Grosso do Sul	12.152.732	1,07	-14,57	10.475.641	1.677.090
Mato Grosso	15.603.575	1,38	-20,90	12.784.577	2.818.997
Goiás	28.402.424	2,50	-18,58	23.756.137	4.646.287
Distrito Federal	134.969.505	11,90	1,68	128.253.289	6.716.215

Fuentes: INSS / SUB y SINTESE

VALOR DE CRÉDITOS EMITIDOS EN LA CONCESIÓN - TODAS LAS ESPECIES

GRUPOS DE ESPECIES	VALOR (R\$)				
	Total	% del total	Variación en Relación al mes anterior (en %)	Clientela	
				Urbana	Rural
TOTAL	1.184.436.421	100,00	-27,85	1.047.316.156	137.120.265
BENEFICIOS DEL RGPS	1.134.480.012	95,78	-26,97	997.359.748	137.120.265
Previsionales	1.120.986.831	94,64	-27,03	984.098.081	136.888.750
Jubilados	549.588.557	46,40	-42,84	486.782.727	62.805.829
Edad	202.626.629	17,11	-43,75	147.876.848	54.749.781
Invalidez	51.267.330	4,33	-23,93	43.614.279	7.653.051
Tiempo de Contribución	295.694.597	24,97	-44,61	295.291.600	402.997
Pensiones por muerte	220.208.034	18,59	26,51	186.560.828	33.647.206
Auxilios	273.801.689	23,12	-17,85	257.010.388	16.791.301
Enfermedad	262.487.229	22,16	-17,35	246.189.264	16.297.966
Accidente	3.645.843	0,31	-28,72	3.441.625	204.218
Reclusión	7.668.617	0,65	-27,48	7.379.499	289.117
Salario-Maternidad	77.388.551	6,53	14,76	53.744.138	23.644.413
Abono de perman. en Serv. 20%	—	—	—	—	—
Accidentarios	13.493.182	1,14	-21,55	13.261.667	231.515
Jubilación por Invalidez	2.396.125	0,20	-7,12	2.344.078	52.047
Pensión por muerte	62.390	0,01	-60,41	62.390	—
Auxilio-Enfermedad	2.306.935	0,19	-31,50	2.255.863	51.071
Auxilio-Accidente	8.677.112	0,73	-21,71	8.548.716	128.397
Auxilio-Suplementar	50.620	0,00	317,52	50.620	—
BENEFICIOS ASISTENCIALES	49.655.580	4,19	-43,16	49.655.580	—
Amparos Asistenciales (LOAS)	39.291.018	3,32	-45,49	39.291.018	—
Anciano	25.315.122	2,14	-44,44	25.315.122	—
Portador de Deficiencia	13.975.895	1,18	-47,29	13.975.895	—
BPC anticipacion	10.364.562	0,88	-32,21	10.364.562	—
Rentas Mensuales Vitalicias (RMV)	—	—	—	—	—
Anciano	—	—	—	—	—
Portador de Deficiencia	—	—	—	—	—
BENEFICIOS DE LA LEGISLACIÓN ESPECÍFICA (BLE) ⁽¹⁾	300.828	0,03	-62,05	300.828	—

Fuentes: INSS / SUB y SINTESE

(1) Incluye las siguientes especies: 20 - Pensión por muerte del ex diplomata; 22 pensión por muerte estatutaria;

26 - Pensión especial (Ley N° 593/48), 37 - Jubilación de extra numerario de la Unión; 38 Jubilación de la extinta CAPIN;

56 - Pensiones mensual de por vida por el síndrome de talidomida; 58 - Jubilación excepcional de amnistía; 59 - Pensión por muerte excepcional del amnistiado; 76 - Salario-Familia estatutaria del RFFSA; 85 - pensión mensual vitalicia del cauchero;

86 - pensión mensual vitalicia del dependiente del cauchero; 89 - pensión especial para las víctimas de hemodíalisis Caruaru;

12 BENEFICIOS CONCEDIDOS POR LA ORIGEN DE DECISIÓN Y CLIENTELA, SEGÚN PRINCIPALES ESPECIES DE BENEFICIOS DEL RÉGIMEN GENERAL													
Código	Especies de los Beneficios	Total			Decisión del Comando de Concesión						Grau de Judicialización (em %)		
		General	Urbana	Rural	Administrativa		Judicial		Otras		General	Urbana	Rural
					Urbana	Rural	Urbana	Rural	Urbana	Rural			
41	Jubilación por edad	43.211	26.308	16.903	21.926	10.111	3.541	6.315	841	477	22,8	13,5	37,4
42	Jubilación por tiempo de contribución	21.162	21.091	71	9.835	31	7.833	33	3.423	7	37,2	37,1	46,5
46	Jubilación por tiempo de contribución especial	2.638	2.638	0	25	–	2.493	–	120	–	94,5	94,5	–
57	Jubilación por tiempo de contribución del profesor	716	716	–	580	–	113	–	23	–	15,8	15,8	–
32	Jubilación por invalidez previsional	11.179	8.008	3.171	405	1.569	7.582	1.599	21	3	82,1	94,7	50,4
92	Jubilación por invalidez por accidente de trabajo	372	332	40	10	22	322	18	–	–	91,4	97,0	45,0
21	Pensión por muerte previsional	38.007	29.028	8.979	27.088	7.759	1.712	1.174	228	46	7,6	5,9	13,1
31	Auxilio enfermedad previdenciara	270.251	258.916	11.335	244.984	8.710	13.121	2.403	811	222	5,7	5,1	21,2
91	Auxilio enfermedad por accidente del trabajo	507	482	25	51	3	418	22	13	–	86,8	86,7	88,0
36	Auxilio accidente	1.938	1.548	390	751	295	774	91	23	4	44,6	50,0	23,3
94	Auxilio accidente por accidente de trabajo	2.783	2.709	74	395	37	2.285	36	29	1	83,4	84,3	48,6
25	Auxilio reclusión	936	902	34	184	18	704	15	14	1	76,8	78,0	44,1
80	Salario maternidad	29.791	19.513	10.278	16.431	8.776	408	1.304	2.674	198	5,7	2,1	12,7
	Otras especies	22.855	22.854	1	17.798	–	4.932	–	124	1	21,6	21,6	–
	Total	446.346	395.045	51.301	340.463	37.332	46.238	13.010	8.344	959	13,3	11,7	25,4

FUENTES: INSS, Suibe e Síntese-web

[1] Entre las demás órdenes de concesión, las principales son: Concesión Normal, Concesión con Justificación Administrativa, Concesión en Fase Recursal, Concesión Decorativa de Revisión Administrativa y Concesión con Conversión Tiempo de Servicio.

[2] Las otras especies concedidas son aquellas que pertenecen al régimen general con baja frecuencia de concesiones, las de naturaleza asistencial y los beneficios de legislación específica.

EVOLUCIÓN DE LOS BENEFICIOS EMITIDOS – 2006/2020

AÑOS/MESES		CANTIDAD				VALOR (R\$)				VALOR MEDIANO (R\$)		
		Total	Variación en Relación al año/mes anterior (%)	Clientela		Total	Variación en Relación al año/mes anterior (%)	Clientela		Total	Clientela	
				Urbana	Rural			Urbana	Rural		Urbana	Rural
2006	Diciembre	24.593.390	2,68	17.088.587	7.504.803	12.635.504.461	11,41	10.181.274.305	2.454.230.156	513,78	595,79	327,02
2007	Diciembre	25.170.283	2,35	17.493.668	7.676.615	13.600.616.846	7,64	10.921.267.175	2.679.349.671	540,34	624,30	349,03
2008	Diciembre	26.095.625	3,68	18.193.777	7.901.848	15.205.539.497	11,80	12.181.513.603	3.024.025.894	582,69	669,54	382,70
2009	Diciembre	27.048.356	3,65	18.906.231	8.142.125	17.124.126.415	12,62	13.660.404.584	3.463.721.831	633,09	722,53	425,41
2010	Diciembre	28.141.263	4,04	19.763.710	8.377.553	19.336.202.952	12,92	15.469.082.460	3.867.120.492	687,11	782,70	461,61
2011	Diciembre	29.051.423	3,23	20.473.754	8.577.669	21.199.611.087	9,64	17.033.178.566	4.166.432.521	729,73	831,95	485,73
2012	Diciembre	30.057.265	3,46	21.251.776	8.805.489	24.137.036.929	13,86	19.272.270.404	4.864.766.526	803,04	906,85	552,47
2013	Diciembre	31.199.043	3,80	22.151.402	9.047.641	27.140.475.950	12,44	21.689.482.793	5.450.993.157	869,91	979,15	602,48
2014	Diciembre	32.152.518	3,06	22.900.497	9.252.021	29.829.510.579	9,91	23.858.195.669	5.971.314.910	927,75	1.041,82	645,41
2015	Diciembre	32.701.562	1,71	23.355.198	9.346.364	32.730.831.216	9,73	26.147.191.768	6.583.639.449	1.000,90	1.119,54	704,41
2016	Diciembre	33.755.917	0,18	24.269.925	9.485.992	37.915.706.574	15,84	30.425.243.410	7.490.463.164	1.123,23	1.253,62	789,63
2017	Diciembre	34.497.835	0,14	24.918.305	9.579.530	41.404.141.690	9,20	33.356.933.222	8.047.208.468	1.200,20	1.338,65	840,04
2018	Diciembre	35.058.564	0,08	25.460.312	9.598.252	43.005.931.095	3,87	34.810.133.080	8.195.798.015	1.226,69	1.367,23	853,88
2019	Total	-	-	-	-	635.206.045.557	14,67	513.618.709.361	121.587.336.196	-	-	-
	Enero	35.036.586	-0,06	25.453.824	9.582.762	44.857.486.889	4,31	36.252.095.999	8.605.390.890	1.280,30	1.424,23	898,01
	Febrero	35.000.937	-0,10	25.430.822	9.570.115	44.799.885.318	-0,13	36.208.683.029	8.591.202.288	1.279,96	1.423,81	897,71
	Marzo	35.082.424	0,23	25.506.305	9.576.119	44.935.889.344	0,30	36.340.159.319	8.595.730.025	1.280,87	1.424,75	897,62
	Abril	35.157.020	0,21	25.579.864	9.577.156	45.016.624.547	0,18	36.424.915.631	8.591.708.916	1.280,44	1.423,97	897,10
	Mayo	35.149.658	-0,02	25.584.547	9.565.111	45.047.373.913	0,07	36.465.848.051	8.581.525.862	1.281,59	1.425,31	897,17
	Junio	35.173.246	0,07	25.618.282	9.554.964	45.083.828.454	0,08	36.513.222.263	8.570.606.190	1.281,76	1.425,28	896,98
	Julio	35.226.976	0,15	25.671.868	9.555.108	45.186.167.459	0,23	36.612.366.637	8.573.800.823	1.282,71	1.426,17	897,30
	Agosto ⁽¹⁾	35.264.921	0,11	25.701.846	9.563.075	67.326.279.015	49,00	54.031.021.877	13.295.257.138	1.909,16	2.102,22	1.390,27
	Septiembre	35.373.791	0,31	25.800.505	9.573.286	45.438.693.098	-32,51	36.847.232.931	8.591.460.167	1.284,53	1.428,16	897,44
	Octubre	35.458.916	0,24	25.875.420	9.583.496	45.603.667.155	0,36	37.000.795.028	8.602.872.127	1.286,10	1.429,96	897,68
	Noviembre ⁽¹⁾	35.602.331	0,40	26.002.719	9.599.612	68.129.792.272	49,40	54.757.452.054	13.372.340.218	1.913,63	2.105,84	1.393,01
	Diciembre	35.636.157	0,10	26.030.169	9.605.988	45.859.177.979	-32,69	37.243.862.140	8.615.315.839	1.286,87	1.430,80	896,87
2020	Enero	35.621.377	0,05	26.019.670	9.601.707	47.921.180.115	4,50	38.921.054.402	9.000.125.712	1.345,29	1.495,83	937,35
	Febrero	35.603.330	-0,05	25.999.260	9.604.070	47.986.405.504	0,14	38.941.532.432	9.044.873.072	1.347,81	1.497,79	941,78
	Marzo	35.702.401	0,28	26.081.883	9.620.518	48.186.704.998	0,42	39.123.088.547	9.063.616.451	1.349,68	1.500,01	942,11
	Abril ⁽¹⁾	35.620.738	-0,23	26.009.407	9.611.331	71.756.406.849	48,91	57.726.982.039	14.029.424.810	2.014,46	2.219,47	1.459,68
	Mayo ⁽¹⁾	35.843.544	0,63	26.219.926	9.623.618	71.599.287.662	-0,22	57.544.023.460	14.055.264.202	1.997,55	2.194,67	1.460,50
	Junio	35.816.701	-0,07	26.196.923	9.619.778	48.283.474.480	-32,56	39.216.086.635	9.067.387.846	1.348,07	1.496,97	942,58
	Julio	35.799.449	-0,05	26.196.226	9.603.223	48.318.033.954	0,07	39.260.964.612	9.057.069.342	1.349,69	1.498,73	943,13
	Subtotal ⁽²⁾	-	-	-	-	384.051.493.562	21,95	310.733.732.126	73.317.761.435	-	-	-

Fuentes: INSS / SUB y SINTESE

(1) Incluye la parcela relativa al abono anual (13° salario).

(2) La variación corresponde a la razón entre el acumulado del año y el acumulado del mismo periodo del año anterior.

EVOLUCIÓN DEL VALOR ACUMULADO DE BENEFICIOS EMITIDOS 2006 a 2020 (EN R\$ MILLION CONSTANTES)

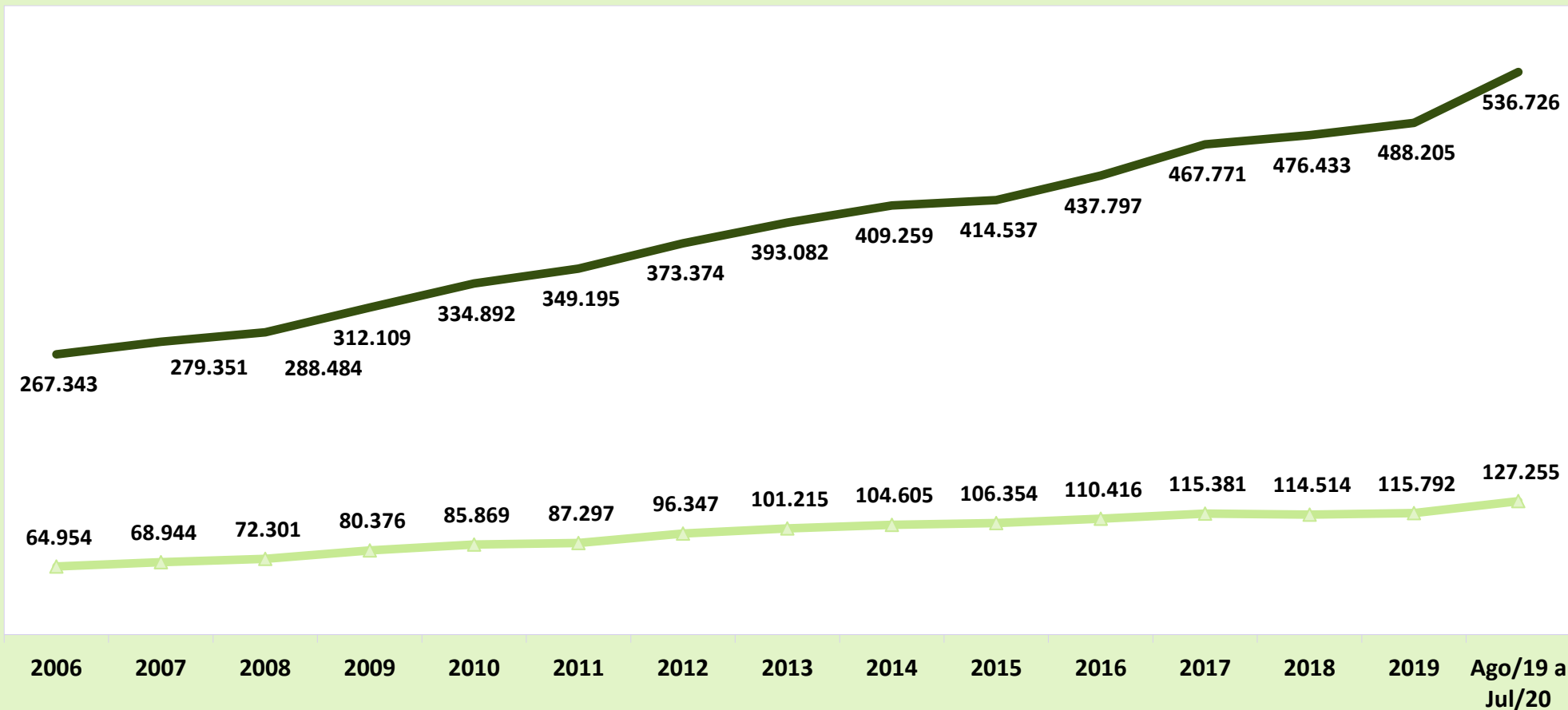

Valores expresos en reales constantes, actualizados por el INPC mensual, a precios de julio de 2020.

— Urbana

—▲ Rural

EVOLUCIÓN MENSUAL DEL VALOR DE BENEFICIOS EMITIDOS - 2019/2020 (R\$ MILLION)

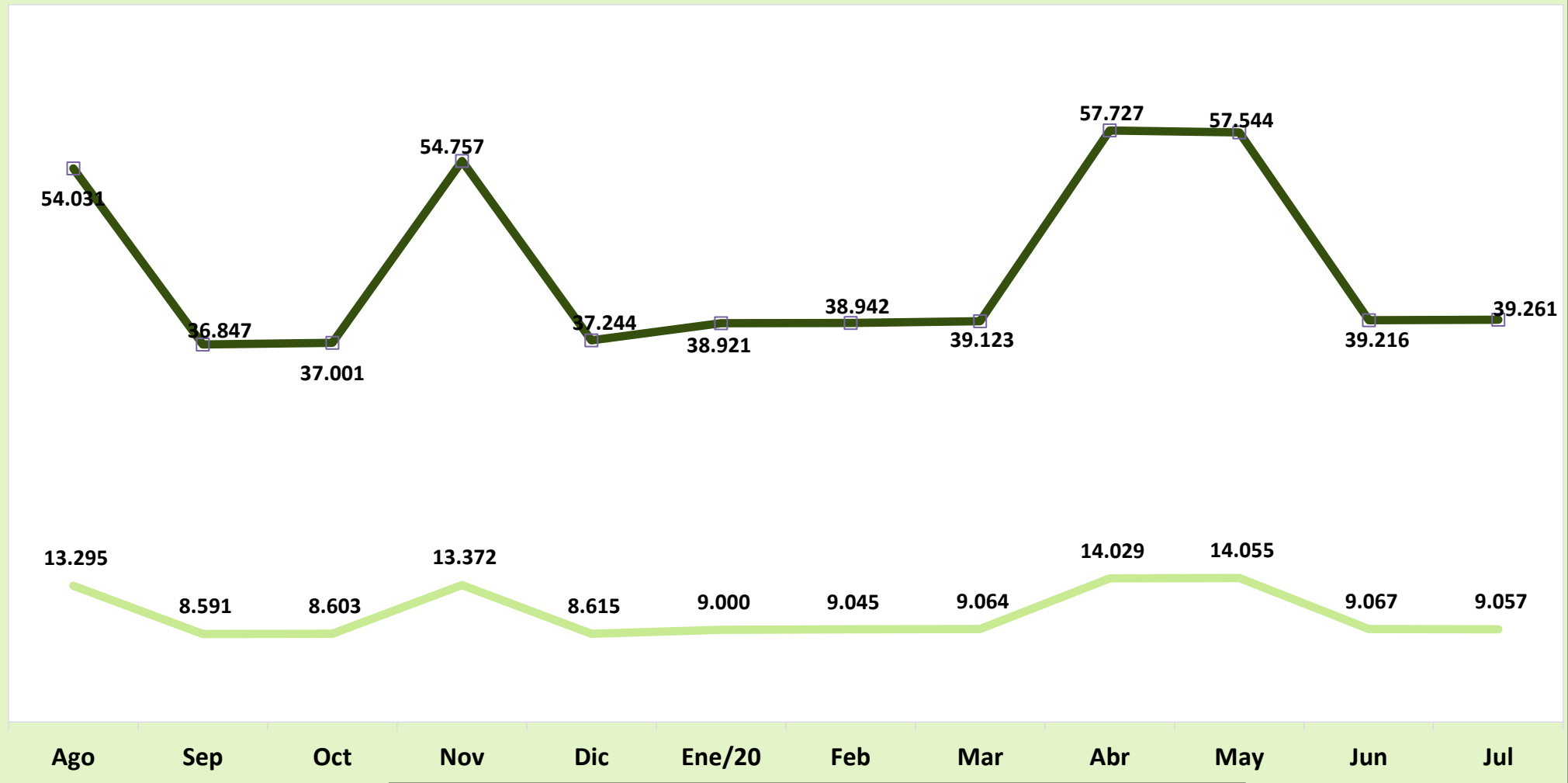

Legend: ■ Urbana — Rural

14

EVOLUCIÓN DE LOS BENEFICIOS EMITIDOS POR GRANDES GRUPOS DE ESPECIE - 2006/2020

ANOS/MESES	CANTIDAD				VALOR (R\$)				VALOR MEDIANO (R\$)				
	Total	Grandes Grupos de Especie			Total	Grandes Grupos de Especie			Total	Grandes Grupos de Especie			
		RGPS	Asistenciales	BLE		RGPS	Asistenciales	BLE		RGPS	Asistenciales	BLE	
2006	Diciembre	24.593.390	21.644.886	2.923.894	24.610	12.635.504.461	11.589.312.959	1.025.966.788	20.224.714	513,78	535,43	350,89	821,81
2007	Diciembre	25.170.283	22.066.263	3.080.821	23.199	13.600.616.846	12.406.888.709	1.173.584.698	20.143.440	540,34	562,26	380,93	868,29
2008	Diciembre	26.095.625	22.776.205	3.296.566	22.854	15.205.539.497	13.817.824.096	1.366.099.209	21.616.192	582,69	606,68	414,40	945,84
2009	Diciembre	27.048.356	23.534.497	3.489.242	24.617	17.124.126.415	15.478.384.204	1.619.973.217	25.768.993	633,09	657,69	464,28	1.046,80
2010	Diciembre	28.141.263	24.426.882	3.689.221	25.160	19.336.202.952	17.429.676.507	1.878.059.159	28.467.286	687,11	713,54	509,07	1.131,45
2011	Diciembre	29.051.423	25.176.323	3.849.895	25.205	21.199.611.087	19.076.263.729	2.093.933.098	29.414.261	729,73	757,71	543,89	1.167,00
2012	Diciembre	30.057.265	26.032.855	3.999.462	24.948	24.137.036.929	21.622.891.258	2.482.470.399	31.675.273	803,04	830,60	620,70	1.269,65
2013	Diciembre	31.199.043	27.009.011	4.165.956	24.076	27.140.475.950	24.289.178.398	2.818.530.554	32.766.998	869,91	899,30	676,56	1.360,98
2014	Diciembre	32.152.518	27.818.973	4.310.448	23.097	29.829.510.579	26.682.600.560	3.113.655.462	33.254.557	927,75	959,15	722,35	1.439,78
2015	Diciembre	32.701.562	28.276.347	4.403.154	22.061	32.730.831.216	29.235.078.798	3.461.535.355	34.217.063	1.000,90	1.033,91	786,15	1.551,02
2016	Diciembre	33.755.917	29.183.383	4.551.501	21.033	37.915.706.574	33.883.524.379	3.995.908.347	36.273.848	1.123,23	1.161,06	877,93	1.724,62
2017	Diciembre	34.497.835	29.804.964	4.672.825	20.046	41.404.141.690	36.999.190.915	4.368.322.707	36.628.069	1.200,20	1.241,38	934,84	1.827,20
2018	Diciembre	35.058.564	30.278.655	4.760.966	18.943	43.005.931.095	38.438.814.587	4.531.656.232	35.460.276	1.226,69	1.269,50	951,84	1.871,95
2019	Total	-	-	-	-	635.206.045.557	573.048.059.705	61.648.700.874	509.284.977	-	-	-	-
	Enero	35.036.586	30.259.199	4.758.578	18.809	44.857.486.889	40.079.677.804	4.738.330.618	39.478.467	1.280,30	1.324,55	995,75	2.098,91
	Febrero	35.000.937	30.230.122	4.752.096	18.719	44.799.885.318	40.028.728.909	4.731.888.919	39.267.490	1.279,96	1.324,13	995,75	2.097,73
	Marzo	35.082.424	30.305.634	4.758.111	18.679	44.935.889.344	40.158.930.774	4.737.787.349	39.171.221	1.280,87	1.325,13	995,73	2.097,07
	Abril	35.157.020	30.375.334	4.763.057	18.629	45.016.624.547	40.234.920.533	4.742.631.130	39.072.885	1.280,44	1.324,59	995,71	2.097,42
	Mayo	35.149.658	30.369.781	4.761.350	18.527	45.047.373.913	40.267.692.716	4.740.885.570	38.795.627	1.281,59	1.325,91	995,70	2.094,00
	Junio	35.173.246	30.405.328	4.749.478	18.440	45.083.828.454	40.316.385.822	4.728.998.203	38.444.428	1.281,76	1.325,96	995,69	2.084,84
	Julio	35.226.976	30.461.814	4.746.831	18.331	45.186.167.459	40.421.522.713	4.726.385.207	38.259.540	1.282,71	1.326,96	995,69	2.087,15
	Agosto ⁽¹⁾	35.264.921	30.527.778	4.718.886	18.257	67.326.279.015	62.585.076.771	4.698.665.633	42.536.611	1.909,16	2.050,10	995,72	2.329,88
	Septiembre	35.373.791	30.637.501	4.718.082	18.208	45.438.693.098	40.703.031.077	4.697.776.339	37.885.682	1.284,53	1.328,54	995,70	2.080,72
	Octubre	35.458.916	30.703.164	4.737.631	18.121	45.603.667.155	40.848.679.568	4.717.240.182	37.747.405	1.286,10	1.330,44	995,70	2.083,08
	Noviembre ⁽¹⁾	35.602.331	30.830.055	4.754.262	18.014	68.129.792.272	63.354.184.084	4.733.536.967	42.071.221	1.913,63	2.054,95	995,64	2.335,47
	Diciembre	35.636.157	30.865.783	4.752.440	17.934	45.859.177.979	41.089.498.544	4.732.123.905	37.555.529	1.286,87	1.331,23	995,73	2.094,10
2020	Enero	35.621.377	30.855.050	4.748.490	17.837	47.921.180.115	42.959.730.390	4.922.450.852	38.998.873	1.345,29	1.392,31	1.036,63	2.186,40
	Febrero	35.603.330	30.826.331	4.759.232	17.767	47.986.405.504	42.985.435.884	4.962.040.702	38.928.918	1.347,81	1.394,44	1.042,61	2.191,08
	Marzo	35.702.401	30.944.219	4.740.273	17.909	48.186.704.998	43.204.972.583	4.942.725.105	39.007.310	1.349,68	1.396,22	1.042,71	2.178,08
	Abril ⁽¹⁾	35.620.738	30.841.080	4.761.828	17.830	71.756.406.849	66.747.817.176	4.965.236.196	43.353.476	2.014,46	2.164,25	1.042,72	2.431,49
	Mayo ⁽¹⁾	35.843.544	30.903.747	4.922.056	17.741	71.599.287.662	66.488.110.268	5.068.048.681	43.128.713	1.997,55	2.151,46	1.029,66	2.431,02
	Junio	35.816.701	30.858.597	4.940.448	17.656	48.283.474.480	43.165.850.533	5.079.088.795	38.535.152	1.348,07	1.398,83	1.028,06	2.182,55
	Julio	35.799.449	30.850.201	4.931.726	17.522	48.318.033.954	43.210.809.134	5.068.970.489	38.254.331	1.349,69	1.400,67	1.027,83	2.183,22
	Subtotal	-	-	-	-	384.051.493.562	348.762.725.968	35.008.560.821	280.206.772	-	-	-	-

FONTES: INSS, Suibe e Sintese-web

(1) Incluye la parcela relativa al abono anual (13° salario).

CUANTIDAD DE BENEFICIOS DEL REGIMÉN GENERAL EMITIDOS - 2006 A 2020

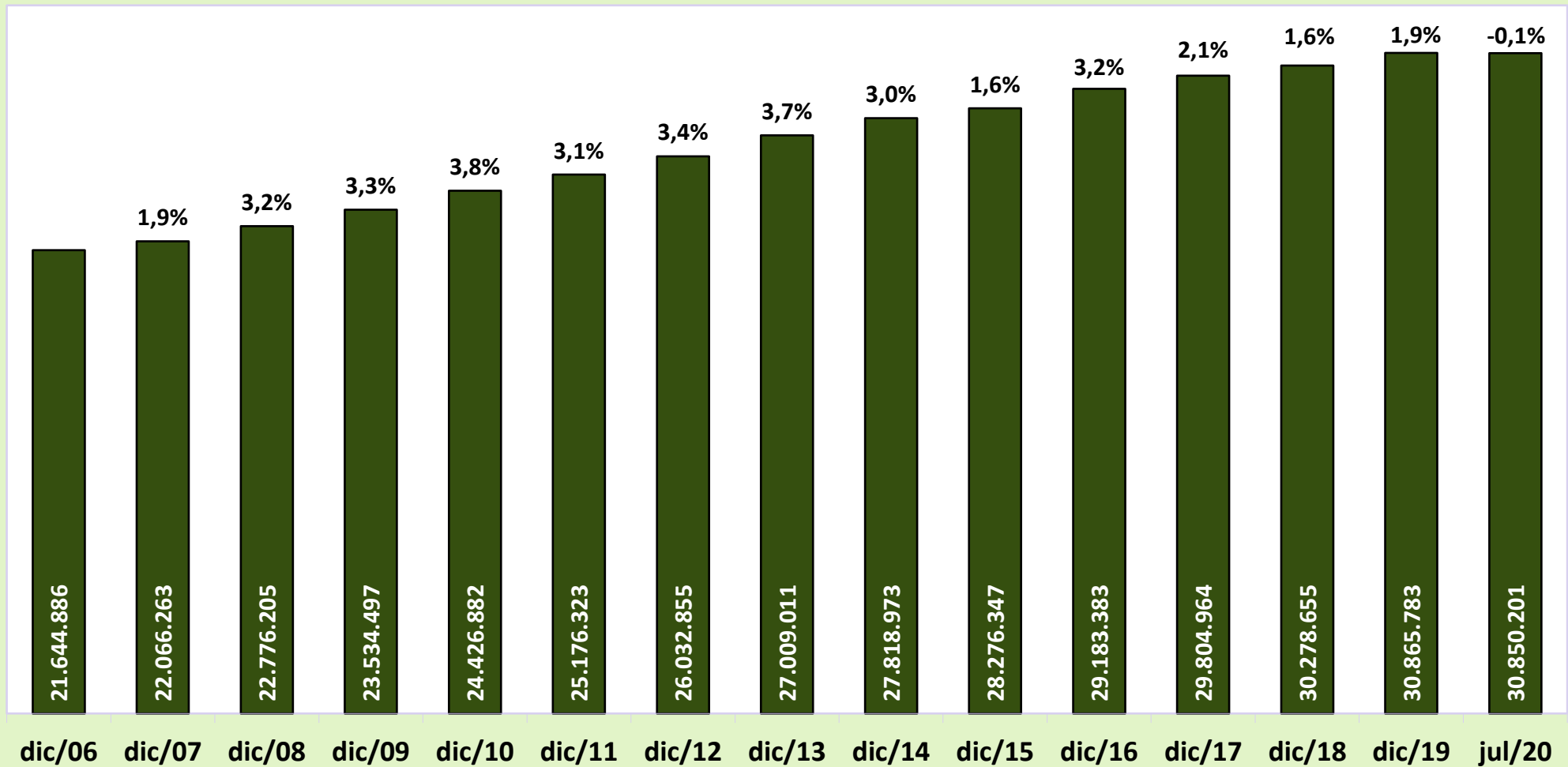

CUANTIDAD DE BENEFICIOS EMITIDOS POR CLIENTELA - 2006 A 2020

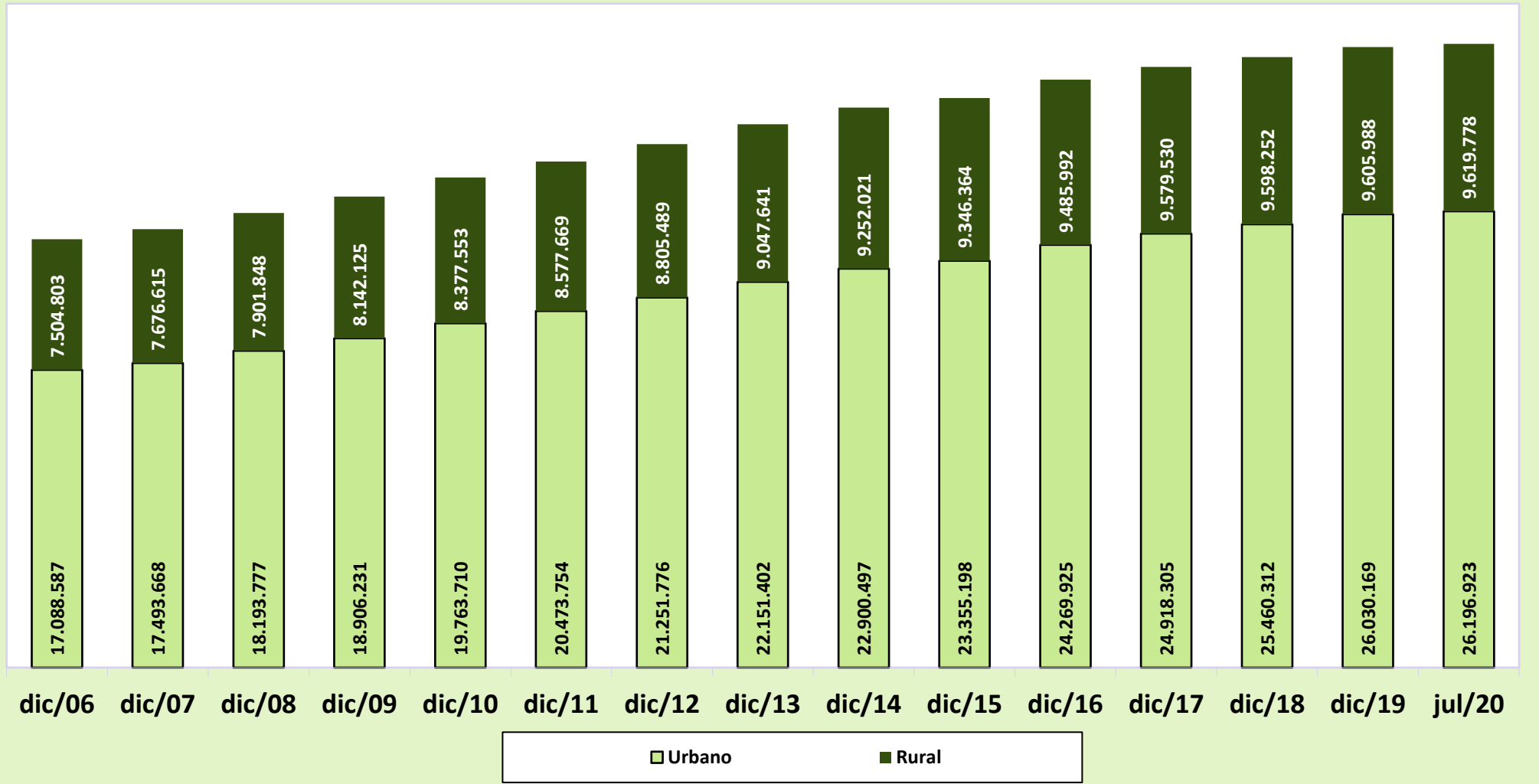

BENEFICIOS EMITIDOS SEGÚN LOS GRUPOS DE ESPECIES

GRUPOS DE ESPECIES	CANTIDAD						VALOR (R\$)						VALOR MEDIANO (R\$)				
	Total	% del total	% del grupo	% del sub grupo	Variación en Relación al mes anterior (en %)	Clientela		Total	% del total	% del grupo	% del sub grupo	Variación en Relación al mes anterior (en %)	Clientela		Total	Clientela	
						Urbana	Rural						Urbana	Rural		Urbana	Rural
TOTAL	35.799.449	100,00			-0,05	26.196.226	9.603.223	48.318.033.954	100,00			0,07	39.260.964.612	9.057.069.342	1.349,69	1.498,73	943,13
BENEFICIOS DEL RGPS	30.850.201	86,18	100,00		-0,03	21.290.528	9.559.673	43.210.809.134	89,43	100,00		0,10	34.199.169.253	9.011.639.881	1.400,67	1.606,31	942,67
Previsionales	30.097.325	84,07	97,56	100,00	-0,02	20.564.638	9.532.687	42.289.956.169	87,52	97,87	100,00	0,11	33.300.286.823	8.989.669.346	1.405,11	1.619,30	943,04
Jubilados	21.258.882	59,38	68,91	70,63	-0,01	14.219.277	7.039.605	30.834.295.152	63,82	71,36	72,91	0,14	24.187.458.737	6.646.836.415	1.450,42	1.701,03	944,21
Edad	11.288.076	31,53	36,59	37,51	0,03	4.729.934	6.558.142	12.113.896.501	25,07	28,03	28,64	0,15	5.932.343.859	6.181.552.641	1.073,16	1.254,21	942,58
Invalidez	3.329.225	9,30	10,79	11,06	-0,29	2.872.133	457.092	4.394.688.517	9,10	10,17	10,39	-0,00	3.958.254.254	436.434.263	1.320,03	1.378,16	954,81
Tiempo de Contribución	6.641.581	18,55	21,53	22,07	0,05	6.617.210	24.371	14.325.710.134	29,65	33,15	33,87	0,18	14.296.860.623	28.849.510	2.156,97	2.160,56	1.183,76
Pensiones por Muerte	7.800.246	21,79	25,28	25,92	-0,06	5.424.491	2.375.755	10.093.695.701	20,89	23,36	23,87	0,07	7.861.006.505	2.232.689.196	1.294,02	1.449,17	939,78
Auxilios	970.831	2,71	3,15	3,23	0,91	855.952	114.879	1.298.429.805	2,69	3,00	3,07	0,03	1.190.549.212	107.880.594	1.337,44	1.390,91	939,08
Enfermedad	814.007	2,27	2,64	2,70	0,83	723.581	90.426	1.162.589.189	2,41	2,69	2,75	-0,16	1.068.682.289	93.906.900	1.428,23	1.476,94	1.038,49
Accidente	117.299	0,33	0,38	0,39	0,40	95.418	21.881	90.878.271	0,19	0,21	0,21	0,38	79.400.927	11.477.344	774,76	832,14	524,53
Reclusión	39.525	0,11	0,13	0,13	4,32	36.953	2.572	44.962.345	0,09	0,10	0,11	4,31	42.465.996	2.496.350	1.137,57	1.149,19	970,59
Salario-Maternidad	67.298	0,19	0,22	0,22	-8,97	64.850	2.448	63.472.821	0,13	0,15	0,15	-6,63	61.209.680	2.263.142	943,16	943,87	924,49
Otros ⁽¹⁾	68	0,00	0,00	0,00	-1,45	68	-	62.689	0,00	0,00	0,00	-1,38	62.689	-	921,90	921,90	-
Accidentarios	752.876	2,10	2,44	100,00	-0,40	725.890	26.986	920.852.966	1,91	2,13	100,00	-0,22	898.882.431	21.970.535	1.223,11	1.238,32	814,15
Jubilación por Invalidez	208.474	0,58	0,68	27,69	-0,28	195.614	12.860	338.297.596	0,70	0,78	36,74	0,17	326.220.588	12.077.008	1.622,73	1.667,68	939,11
Pensión por muerte	105.022	0,29	0,34	13,95	-0,34	101.424	3.598	146.592.295	0,30	0,34	15,92	-0,09	143.187.401	3.404.894	1.395,82	1.411,77	946,33
Auxilio-Enfermedad	64.257	0,18	0,21	8,53	-3,52	62.339	1.918	110.188.375	0,23	0,26	11,97	-2,98	108.197.624	1.990.751	1.714,81	1.735,63	1.037,93
Auxilio-Accidente	343.000	0,96	1,11	45,56	0,17	334.390	8.610	317.261.117	0,66	0,73	34,45	0,30	312.763.235	4.497.882	924,96	935,32	522,40
Auxilio-Suplementar	32.123	0,09	0,10	4,27	-0,91	32.123	-	8.513.583	0,02	0,02	0,92	-0,89	8.513.583	-	265,03	265,03	-
BENEFICIOS ASISTENCIALES	4.931.726	13,78	100,00		-0,18	4.888.176	43.550	5.068.970.489	10,49	100,00		-0,20	5.023.541.028	45.429.461	1.027,83	1.027,69	1.043,16
Amparos Asistenciales (LOAS)	4.841.917	13,53	98,18	100,00	-0,15	4.841.917	-	4.975.343.088	10,30	98,15	100,00	-0,18	4.975.343.088	-	1.027,56	1.027,56	-
Anciano	2.093.148	5,85	42,44	43,23	-0,27	2.093.148	-	2.184.889.207	4,52	43,10	43,91	-0,27	2.184.889.207	-	1.043,83	1.043,83	-
Portador de Deficiencia	2.582.898	7,21	52,37	53,34	-0,17	2.582.898	-	2.690.941.721	5,57	53,09	54,09	-0,16	2.690.941.721	-	1.041,83	1.041,83	-
Anticipación de bpc	165.871	0,46	3,36	3,43	1,47	165.871	-	99.512.160	0,21	1,96	2,00	1,47	99.512.160	-	599,94	599,94	-
Rentas Mensuales Vitalicias (RMV)	89.809	0,25	1,82	100,00	-1,33	46.259	43.550	93.627.401	0,19	1,85	100,00	-1,33	48.197.940	45.429.461	1.042,52	1.041,91	1.043,16
Anciano	8.712	0,02	0,18	9,70	-2,89	4.300	4.412	9.101.489	0,02	0,18	9,72	-2,89	4.490.949	4.610.540	1.044,71	1.044,41	1.045,00
Portador de Deficiencia	81.097	0,23	1,64	90,30	-1,16	41.959	39.138	84.525.912	0,17	1,67	90,28	-1,16	43.706.992	40.818.921	1.042,28	1.041,66	1.042,95
BENEFICIOS DE LA LEGISLACIÓN ESPECÍFICA (BLE) ⁽²⁾	17.522	0,05	-	-	-0,76	17.522	-	38.254.331	0,08	-	-	-0,73	38.254.331	-	2.183,22	2.183,22	-

Fuentes: INSS / SUB y SINTESE

(1) Incluye las siguientes especies: 47 – Abono de permanencia en servicio 25%; 48 – abono de permanencia en servicio 20%; 68 – Peculio especial de jubilados; 79 – abono del servidor jubilado por la autarquía empleadora; (2) incluye las siguientes especies: 22 - pensión por muerte estatutaria; 26 - Pensión especial (Ley N° 593/48); 37 – Jubilación de extra numerario de la Unión; 38 Jubilación de la extinta CAPIN; 54 – pensión especial vitalicia (ley n° 9.793); 56 - Pensiones mensual de por vida por el síndrome de talidomida; 58 – Jubilación excepcional de amnistía; 59 - Pensión por muerte excepcional del amnistiado; 60 – pensión mensual vitalicia por invalidez; 76 – Salario-Familia estatutaria del RFFSA; 85 - pensión mensual vitalicia del cauchero; 86 - pensión mensual vitalicia del dependiente del cauchero; 89 - pensión especial para las víctimas de hemodiálisis Caruaru; 96 - pensión especial a las personas afectadas por lepra. Excluyendo el BLE adicional.

DISTRIBUCIÓN DE LA CANTIDAD DE BENEFICIOS EMITIDOS POR GRUPOS DE ESPECIES (EN %)

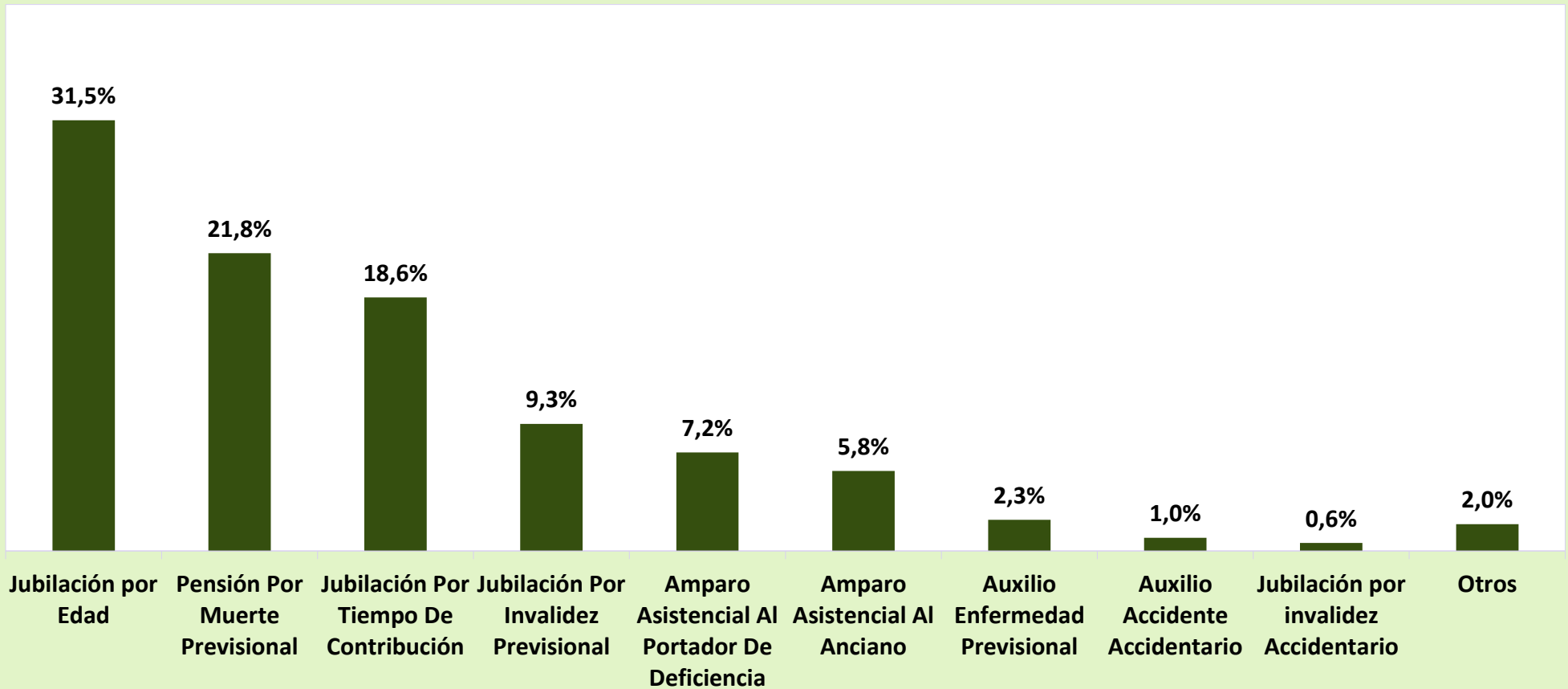

DISTRIBUCIÓN DEL VALOR DE BENEFICIOS EMITIDOS POR GRUPOS DE ESPECIES (EN %)

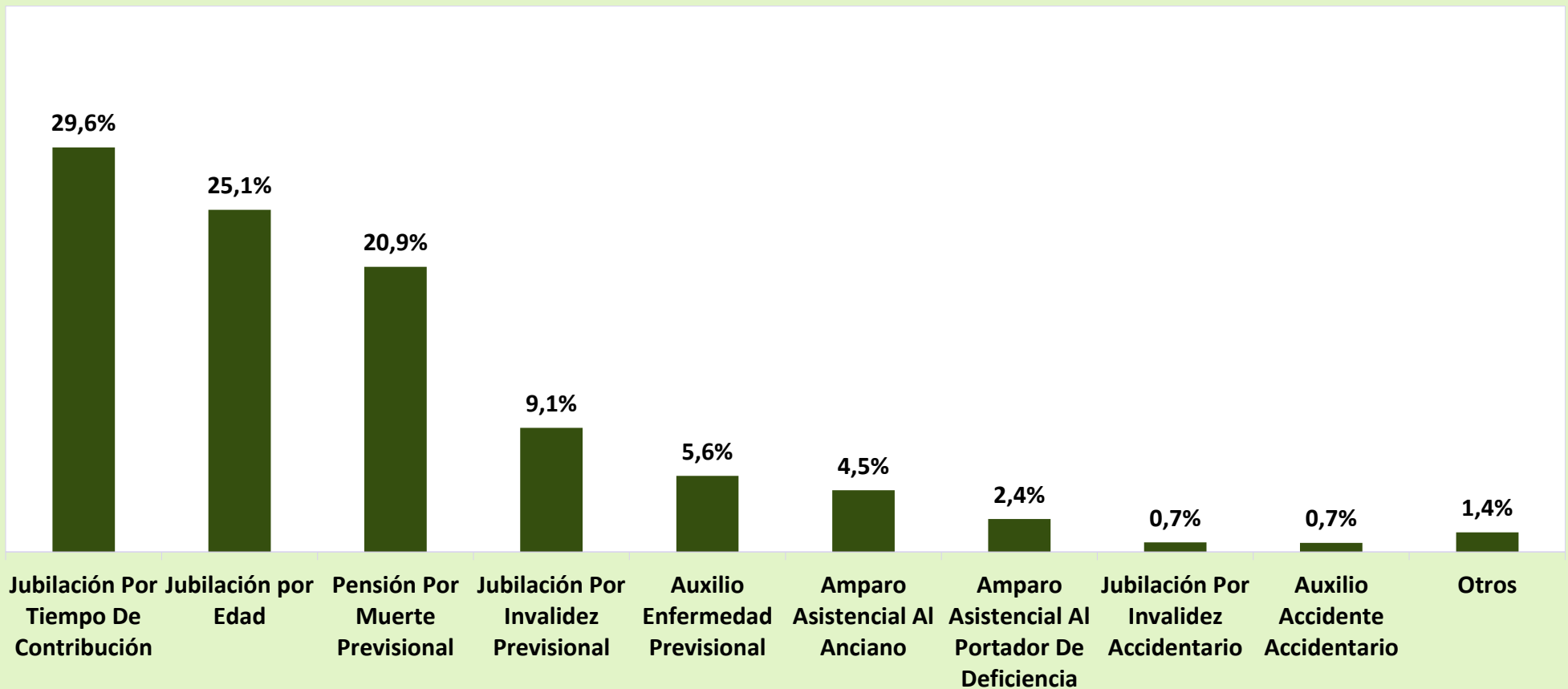

16

BENEFICIOS EMITIDOS POR GRANDES GRUPOS, SEGÚN LOS RANGOS DE VALORES

RANGOS DE VALORES (EN BENEFICIO MÍNIMO)	CANTIDAD						VALOR (R\$)					
	Total	% sobre el total	% Acumulado	Beneficios del RGPS	Beneficios Asistenciales	BLE	Total	% sobre el total	% Acumulado	Beneficios del RGPS	Beneficios Asistenciales	BLE
TOTAL	35.799.449	100,00	-	30.850.201	4.931.726	17.522	53.136.137.228	100,00	-	48.023.482.816	5.072.604.038	40.050.374
< 1	947.533	2,65	2,65	772.103	175.322	108	546.543.185	1,03	1,03	444.335.009	102.156.300	51.875
= 1	23.142.822	64,65	67,29	18.384.584	4.756.368	1.870	24.184.248.990	45,51	46,54	19.211.890.280	4.970.404.560	1.954.150
1 - 2	5.783.073	16,15	83,45	5.769.028	36	14.009	8.637.209.035	16,25	62,80	8.610.892.429	43.177	26.273.429
2 - 3	2.981.384	8,33	91,77	2.981.173	-	211	7.707.593.623	14,51	77,30	7.707.067.905	-	525.718
3 - 4	1.840.493	5,14	96,92	1.840.114	-	379	6.630.575.937	12,48	89,78	6.629.222.875	-	1.353.061
4 - 5	776.687	2,17	99,09	776.491	-	196	3.580.954.113	6,74	96,52	3.580.033.319	-	920.794
5 - 6	319.936	0,89	99,98	319.818	-	118	1.779.239.893	3,35	99,87	1.778.558.274	-	681.619
6 - 7	3.808	0,01	99,99	3.651	-	157	25.883.475	0,05	99,92	24.794.803	-	1.088.671
7 - 8	1.113	0,00	99,99	1.005	-	108	8.646.278	0,02	99,93	7.766.364	-	879.914
8 - 9	581	0,00	99,99	485	-	96	5.166.346	0,01	99,94	4.281.651	-	884.695
9 - 10	388	0,00	100,00	371	-	17	3.850.119	0,01	99,95	3.682.347	-	167.772
10 - 20	1.362	0,00	100,00	1.215	-	147	18.772.556	0,04	99,99	16.521.376	-	2.251.179
20 - 30	177	0,00	100,00	117	-	60	4.308.024	0,01	99,99	2.859.939	-	1.448.085
30 - 40	90	0,00	100,00	46	-	44	3.058.334	0,01	100,00	1.576.246	-	1.482.088
40 - 50	2	0,00	100,00	-	-	2	87.323	0,00	100,00	-	-	87.323
50 - 60	-	-	100,00	-	-	-	-	-	100,00	-	-	-
60 - 70	-	-	100,00	-	-	-	-	-	100,00	-	-	-
70 - 80	-	-	100,00	-	-	-	-	-	100,00	-	-	-
80 - 90	-	-	100,00	-	-	-	-	-	100,00	-	-	-
90 - 100	-	-	100,00	-	-	-	-	-	100,00	-	-	-
> 100	-	-	100,00	-	-	-	-	-	100,00	-	-	-

Fuentes: INSS / SUB y SINTESE

Nota: el valor total de los créditos de este cuadro es diferente de los valores totales constantes en los cuadros 13, 14, 15, 19 y 20, por presentar los datos referentes al valor bruto del beneficio, no incluyendo otros créditos de naturaleza eventual y los descuentos.

17

BENEFICIOS EMITIDOS POR CLIENTELA Y GRANDES GRUPOS, SEGÚN LOS RANGOS DE VALORES

RANGOS DE VALORES (EN BENEFICIO MÍNIMO)	CLIENTELA URBANA								CLIENTELA RURAL					
	Cantidad				Valor (R\$)				Cantidad			Valor (R\$)		
	Total	Beneficios del RGPS	Beneficios Asistenciales	BLE	Total	Beneficios del RGPS	Beneficios Asistenciales	BLE	Total	Beneficios del RGPS	Beneficios Asistenciales	Total	Beneficios del RGPS	Beneficios Asistenciales
TOTAL	26.196.226	21.290.528	4.888.176	17.522	43.108.916.936	38.041.710.569	5.027.155.993	40.050.374	9.603.223	9.559.673	43.550	10.027.220.292	9.981.772.248	45.448.044
< 1	866.504	691.154	175.242	108	507.309.693	405.123.412	102.134.406	51.875	81.029	80.949	80	39.233.492	39.211.597	21.894
= 1	13.689.238	8.974.470	4.712.898	1.870	14.305.253.710	9.378.321.150	4.924.978.410	1.954.150	9.453.584	9.410.114	43.470	9.878.995.280	9.833.569.130	45.426.150
1 - 2	5.723.658	5.709.613	36	14.009	8.554.384.953	8.528.068.347	43.177	26.273.429	59.415	59.415	-	82.824.082	82.824.082	-
2 - 3	2.974.633	2.974.422	-	211	7.690.934.204	7.690.408.486	-	525.718	6.751	6.751	-	16.659.419	16.659.419	-
3 - 4	1.838.682	1.838.303	-	379	6.624.063.357	6.622.710.295	-	1.353.061	1.811	1.811	-	6.512.580	6.512.580	-
4 - 5	776.159	775.963	-	196	3.578.555.369	3.577.634.576	-	920.794	528	528	-	2.398.743	2.398.743	-
5 - 6	319.834	319.716	-	118	1.778.664.030	1.777.982.411	-	681.619	102	102	-	575.863	575.863	-
6 - 7	3.805	3.648	-	157	25.862.641	24.773.970	-	1.088.671	3	3	-	20.834	20.834	-
7 - 8	1.113	1.005	-	108	8.646.278	7.766.364	-	879.914	-	-	-	-	-	-
8 - 9	581	485	-	96	5.166.346	4.281.651	-	884.695	-	-	-	-	-	-
9 - 10	388	371	-	17	3.850.119	3.682.347	-	167.772	-	-	-	-	-	-
10 - 20	1.362	1.215	-	147	18.772.556	16.521.376	-	2.251.179	-	-	-	-	-	-
20 - 30	177	117	-	60	4.308.024	2.859.939	-	1.448.085	-	-	-	-	-	-
30 - 40	90	46	-	44	3.058.334	1.576.246	-	1.482.088	-	-	-	-	-	-
40 - 50	2	-	-	2	87.323	-	-	87.323	-	-	-	-	-	-
50 - 60	-	-	-	-	-	-	-	-	-	-	-	-	-	-
60 - 70	-	-	-	-	-	-	-	-	-	-	-	-	-	-
70 - 80	-	-	-	-	-	-	-	-	-	-	-	-	-	-
80 - 90	-	-	-	-	-	-	-	-	-	-	-	-	-	-
90 - 100	-	-	-	-	-	-	-	-	-	-	-	-	-	-
> 100	-	-	-	-	-	-	-	-	-	-	-	-	-	-

Fuentes: INSS / SUB y SINTESE

Nota: el valor total de los créditos de este cuadro es diferente de los valores totales constantes en los cuadros 13, 14, 15, 19 y 20, por presentar los datos referentes al valor bruto del beneficio, no incluyendo otros créditos de naturaleza eventual y los descuentos.

DISTRIBUCIÓN DE LA CANTIDAD DE BENEFICIOS EMITIDOS POR CLIENTELA SEGÚN LOS RANGOS DE VALORES (EN %)

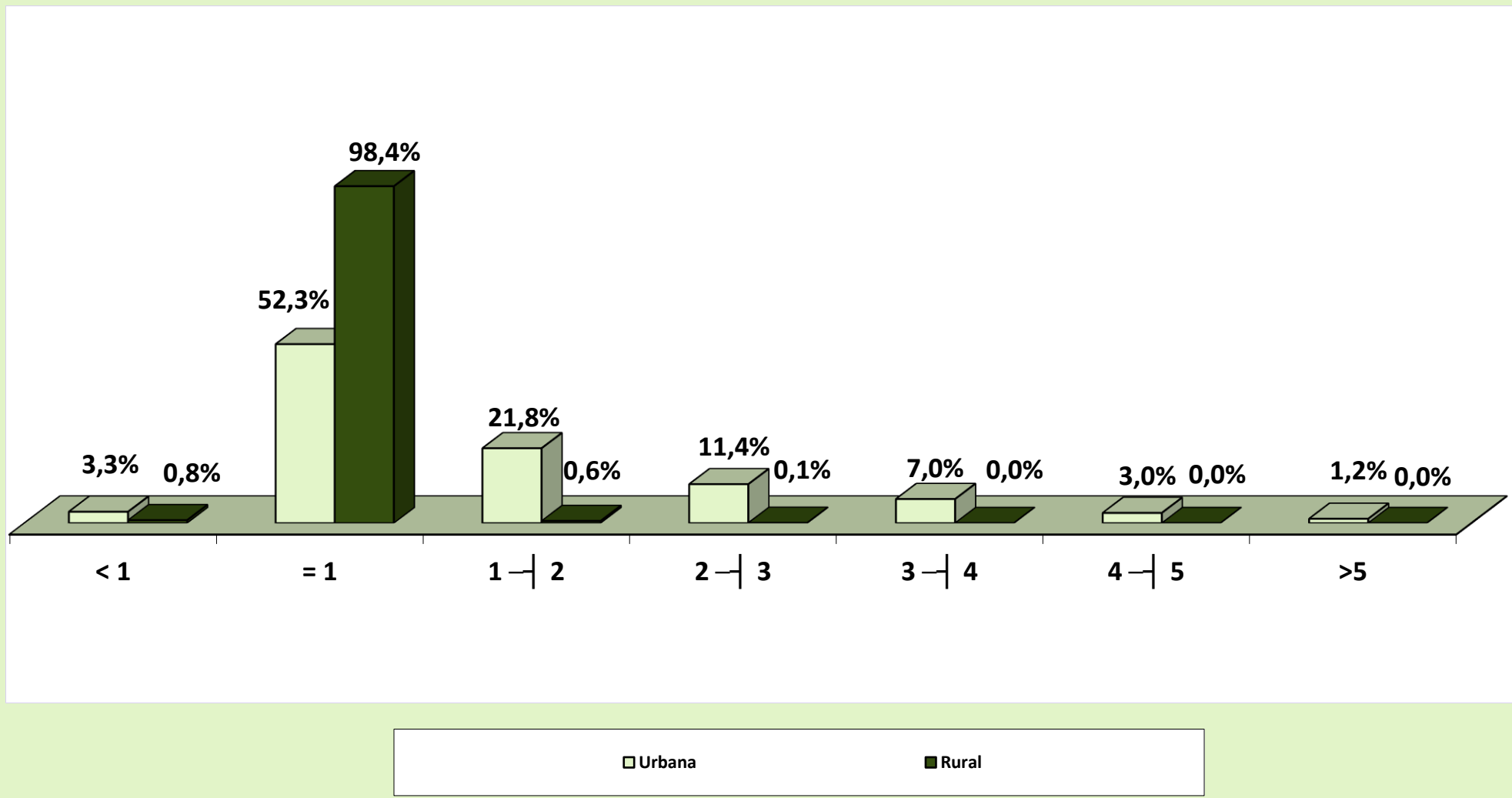

DISTRIBUCIÓN DEL VALOR DE BENEFICIOS EMITIDOS POR CLIENTELA SEGÚN LOS RANGOS DE VALORES (EN %)

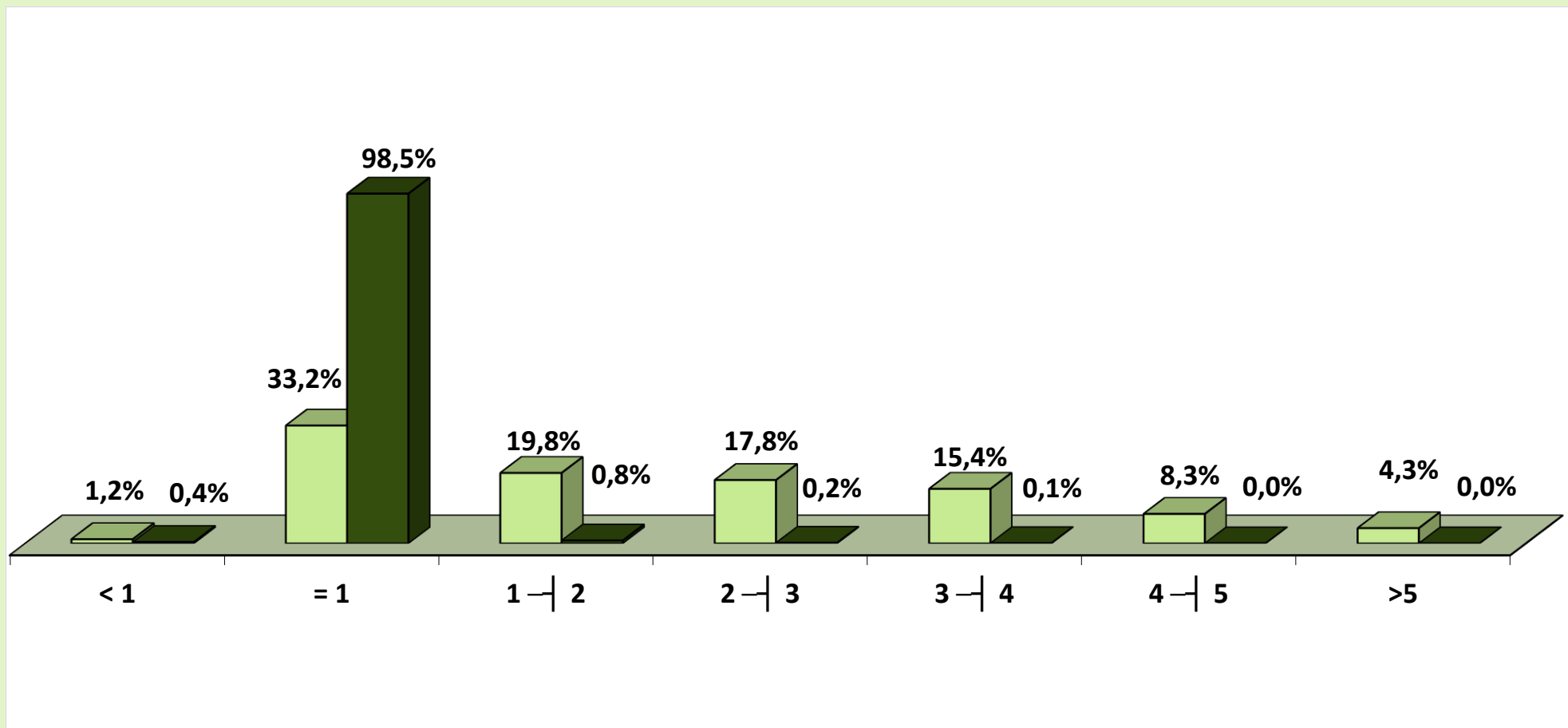

■ Urbana ■ Rural

BENEFICIOS EMITIDOS POR RANGOS DE VALORES SEGÚN LAS UNIDADES DE LA FEDERACIÓN

GRANDE REGIONES Y UNIDADES DE LA FEDERACIÓN	CANTIDAD						VALOR (R\$)					
	Rangos de Valores (En Beneficio Mínimo)						Rangos de Valores (En Beneficio Mínimo)					
	Total	< 1	= 1	1 a 5	5 a 10	> 10	Total	< 1	= 1	1 a 5	5 a 10	> 10
BRASIL	30.850.201	772.103	18.384.584	11.366.806	325.330	1.378	48.023.482.816	444.335.009	19.211.890.280	26.527.216.528	1.819.083.439	20.957.560
NORTE	1.425.644	30.361	1.110.579	275.932	8.734	38	1.851.452.949	17.395.180	1.160.555.055	624.090.761	48.868.716	543.237
Rondônia	202.148	6.533	160.949	33.634	1.027	5	245.424.397	3.787.942	168.191.705	67.634.792	5.749.718	60.239
Acre	68.213	2.457	53.716	11.633	407	—	85.682.075	1.322.903	56.133.220	25.951.922	2.274.030	—
Amazonas	230.341	4.569	155.553	68.012	2.198	9	339.501.605	2.757.830	162.552.885	161.743.635	12.321.800	125.455
Roraima	31.581	797	24.796	5.753	235	—	40.406.838	440.888	25.911.820	12.735.051	1.319.079	—
Pará	686.825	11.857	546.556	124.291	4.097	24	889.292.901	6.762.892	571.151.020	288.112.170	22.909.276	357.542
Amapá	36.590	934	26.511	8.897	248	—	49.028.166	514.123	27.703.995	19.427.973	1.382.075	—
Tocantins	169.946	3.214	142.498	23.712	522	—	202.116.967	1.808.602	148.910.410	48.485.217	2.912.738	—
NORDESTE	7.932.758	171.202	6.387.107	1.331.369	42.742	338	10.026.201.543	92.784.566	6.674.526.815	3.013.329.001	240.394.192	5.166.969
Maranhão	923.448	12.778	830.131	77.648	2.878	13	1.063.538.823	7.002.451	867.486.895	172.613.786	16.170.159	265.532
Piauí	585.441	8.593	518.607	56.521	1.703	17	680.367.763	4.758.100	541.944.315	123.893.100	9.551.068	221.180
Ceará	1.273.119	27.105	1.064.603	175.580	5.779	52	1.560.277.594	14.559.972	1.112.510.135	399.792.571	32.662.855	752.061
Rio Grande do Norte	498.167	13.693	394.067	87.616	2.760	31	628.755.886	7.191.883	411.800.015	193.697.570	15.596.908	469.510
Paraíba	626.730	14.594	517.134	92.308	2.671	23	763.367.064	7.881.012	540.405.030	199.581.745	15.150.399	348.879
Pernambuco	1.228.451	34.047	902.992	282.455	8.860	97	1.658.997.239	18.524.883	943.626.640	645.208.904	50.102.658	1.534.153
Alagoas	420.056	8.662	321.210	87.460	2.705	19	544.574.982	4.627.401	335.664.450	188.829.847	15.173.326	279.958
Sergipe	302.115	9.001	227.009	63.629	2.454	22	400.893.606	4.634.459	237.224.405	144.934.182	13.750.179	350.381
Bahia	2.075.231	42.729	1.611.354	408.152	12.932	64	2.725.428.585	23.604.403	1.683.864.930	944.777.297	72.236.640	945.315
SUDESTE	14.013.511	372.496	6.593.068	6.845.145	202.102	700	24.684.128.779	217.593.313	6.889.756.060	16.436.993.786	1.129.297.627	10.487.994
Minas Gerais	3.571.430	73.451	2.312.180	1.154.336	31.315	148	5.234.948.628	40.301.523	2.416.228.100	2.601.388.696	174.877.646	2.152.663
Espírito Santo	577.385	15.718	360.176	194.913	6.551	27	872.566.478	8.724.034	376.383.920	450.513.407	36.559.590	385.527
Rio de Janeiro	2.647.105	68.870	1.178.581	1.352.971	46.351	332	4.853.719.789	36.161.615	1.231.617.145	3.319.122.785	261.613.513	5.204.731
São Paulo	7.217.591	214.457	2.742.131	4.142.925	117.885	193	13.722.893.884	132.406.140	2.865.526.895	10.065.968.898	656.246.878	2.745.072
SUL	5.805.782	157.581	3.239.267	2.355.767	52.980	187	8.968.678.071	92.849.393	3.385.034.015	5.192.466.034	295.449.333	2.879.296
Paraná	1.842.752	44.166	1.077.137	706.227	15.173	49	2.775.357.862	26.072.092	1.125.608.165	1.538.270.393	84.602.455	804.758
Santa Catarina	1.436.045	52.488	735.458	634.484	13.568	47	2.257.643.516	31.848.355	768.553.610	1.380.904.413	75.648.642	688.495
Rio Grande do Sul	2.526.985	60.927	1.426.672	1.015.056	24.239	91	3.935.676.693	34.928.947	1.490.872.240	2.273.291.227	135.198.236	1.386.043
CENTRO-OESTE	1.672.506	40.463	1.054.563	558.593	18.772	115	2.493.021.475	23.712.557	1.102.018.335	1.260.336.946	105.073.572	1.880.065
Mato Grosso do Sul	309.094	8.671	192.090	106.226	2.096	11	441.588.095	5.113.557	200.734.050	223.856.168	11.721.671	162.650
Mato Grosso	345.673	8.732	241.819	93.187	1.929	6	463.061.566	5.319.306	252.700.855	194.193.704	10.769.329	78.372
Goiás	669.715	14.118	456.005	193.544	6.029	19	943.394.348	8.255.250	476.525.225	424.570.041	33.783.144	260.688
Distrito Federal	348.024	8.942	164.649	165.636	8.718	79	644.977.466	5.024.444	172.058.205	417.717.034	48.799.428	1.378.355

Fuentes: INSS / SUB y SINTESE

Nota: el valor total de los créditos de este cuadro es diferente de los valores totales constantes en los cuadros 13, 14, 15, 19 y 20, por presentar los datos referentes al valor bruto del beneficio, no incluyendo otros créditos de naturaleza eventual y los descuentos.

19

BENEFICIOS EMITIDOS SEGÚN LAS UNIDADES DE LA FEDERACIÓN

GRANDES REGIONES Y UNIDADES DE LA FEDERACIÓN	CANTIDAD						VALOR (EN R\$)						VALOR MEDIANO (R\$)		
	Total	% del total	Variación en Relación al mes anterior (en %)	Clientela		% Rural sobre total	Total	% del total	Variación en Relación al mes anterior (en %)	Clientela		% Rural sobre total	Total	Clientela	
				Urbana	Rural					Urbana	Rural			Urbana	Rural
BRASIL	30.850.201	100,00	-0,03	21.290.528	9.559.673	31,0	43.210.664.200	100,00	0,10	34.199.030.510	9.011.633.689	20,9	1.400,66	1.606,30	942,67
NORTE	1.425.644	4,62	-0,05	538.604	887.040	62,2	1.621.748.959	3,75	0,08	813.531.220	808.217.738	49,8	1.137,56	1.510,44	911,14
Rondônia	202.148	0,66	0,66	66.177	135.971	67,3	222.895.816	0,52	0,83	93.875.088	129.020.728	57,9	1.102,64	1.418,55	948,88
Acre	68.213	0,22	-0,05	22.169	46.044	67,5	75.471.560	0,17	0,17	33.629.964	41.841.595	55,4	1.106,41	1.516,98	908,73
Amazonas	230.341	0,75	-0,14	120.942	109.399	47,5	295.260.403	0,68	0,06	195.336.094	99.924.309	33,8	1.281,84	1.615,12	913,39
Roraima	31.581	0,10	-0,75	11.437	20.144	63,8	35.115.136	0,08	-0,69	16.864.921	18.250.214	52,0	1.111,91	1.474,59	905,99
Pará	686.825	2,23	-0,19	250.531	436.294	63,5	769.568.666	1,78	-0,06	379.804.253	389.764.413	50,6	1.120,47	1.516,00	893,35
Amapá	36.590	0,12	-0,40	16.265	20.325	55,5	41.696.306	0,10	-0,35	23.856.087	17.840.219	42,8	1.139,55	1.466,71	877,75
Tocantins	169.946	0,55	-0,03	51.083	118.863	69,9	181.741.072	0,42	0,05	70.164.812	111.576.260	61,4	1.069,40	1.373,55	938,70
NORDESTE	7.932.758	25,71	-0,10	3.201.556	4.731.202	59,6	8.931.622.187	20,67	0,02	4.552.616.469	4.379.005.718	49,0	1.125,92	1.422,00	925,56
Maranhão	923.448	2,99	-0,07	177.559	745.889	80,8	917.203.204	2,12	0,01	252.347.125	664.856.079	72,5	993,24	1.421,20	891,36
Piauí	585.441	1,90	0,14	159.223	426.218	72,8	607.089.069	1,40	0,27	211.535.475	395.553.593	65,2	1.036,98	1.328,55	928,05
Ceará	1.273.119	4,13	-0,20	479.908	793.211	62,3	1.393.946.449	3,23	-0,11	658.905.964	735.040.485	52,7	1.094,91	1.372,98	926,66
Rio Grande do Norte	498.167	1,61	-0,09	227.109	271.058	54,4	554.278.061	1,28	0,05	305.744.000	248.534.061	44,8	1.112,64	1.346,24	916,90
Paraíba	626.730	2,03	-0,11	264.026	362.704	57,9	686.369.116	1,59	0,03	344.577.092	341.792.024	49,8	1.095,16	1.305,09	942,34
Pernambuco	1.228.451	3,98	-0,17	637.780	590.671	48,1	1.477.483.536	3,42	-0,02	933.669.940	543.813.595	36,8	1.202,72	1.463,94	920,67
Alagoas	420.056	1,36	0,01	226.042	194.014	46,2	481.121.402	1,11	0,21	303.833.999	177.287.403	36,8	1.145,37	1.344,15	913,79
Sergipe	302.115	0,98	-0,09	152.005	150.110	49,7	357.873.998	0,83	0,05	218.628.825	139.245.173	38,9	1.184,56	1.438,30	927,62
Bahia	2.075.231	6,73	-0,11	877.904	1.197.327	57,7	2.456.257.353	5,68	0,01	1.323.374.049	1.132.883.305	46,1	1.183,61	1.507,42	946,18
SUDESTE	14.013.511	45,42	-0,06	12.196.124	1.817.387	13,0	22.279.063.260	51,56	0,08	20.511.194.202	1.767.869.057	7,9	1.589,83	1.681,78	972,75
Minas Gerais	3.571.430	11,58	0,03	2.527.481	1.043.949	29,2	4.731.588.060	10,95	0,15	3.719.680.419	1.011.907.641	21,4	1.324,84	1.471,69	969,31
Espírito Santo	577.385	1,87	-0,05	392.511	184.874	32,0	782.741.495	1,81	0,06	605.990.300	176.751.195	22,6	1.355,67	1.543,88	956,06
Rio de Janeiro	2.647.105	8,58	-0,23	2.576.174	70.931	2,7	4.357.995.363	10,09	-0,07	4.289.433.626	68.561.737	1,6	1.646,33	1.665,04	966,60
São Paulo	7.217.591	23,40	-0,04	6.699.958	517.633	7,2	12.406.738.342	28,71	0,11	11.896.089.858	510.648.484	4,1	1.718,96	1.775,55	986,51
SUL	5.805.782	18,82	0,10	4.273.230	1.532.552	26,4	8.136.045.725	18,83	0,20	6.642.638.701	1.493.407.024	18,4	1.401,37	1.554,48	974,46
Paraná	1.842.752	5,97	0,09	1.266.905	575.847	31,2	2.515.937.762	5,82	0,20	1.956.460.245	559.477.517	22,2	1.365,32	1.544,28	971,57
Santa Catarina	1.436.045	4,65	0,20	1.114.421	321.624	22,4	2.054.344.597	4,75	0,28	1.740.774.404	313.570.193	15,3	1.430,56	1.562,04	974,96
Rio Grande do Sul	2.526.985	8,19	0,05	1.891.904	635.081	25,1	3.565.763.366	8,25	0,15	2.945.404.052	620.359.315	17,4	1.411,07	1.556,85	976,82
CENTRO-OESTE	1.672.506	5,42	0,20	1.081.014	591.492	35,4	2.242.184.068	5,19	0,30	1.679.049.918	563.134.151	25,1	1.340,61	1.553,22	952,06
Mato Grosso do Sul	309.094	1,00	0,03	205.744	103.350	33,4	396.489.042	0,92	0,11	296.628.777	99.860.265	25,2	1.282,75	1.441,74	966,23
Mato Grosso	345.673	1,12	0,14	174.155	171.518	49,6	415.797.083	0,96	0,31	252.534.624	163.262.459	39,3	1.202,86	1.450,06	951,87
Goiás	669.715	2,17	0,27	419.272	250.443	37,4	847.658.718	1,96	0,37	610.256.785	237.401.933	28,0	1.265,70	1.455,52	947,93
Distrito Federal	348.024	1,13	0,26	281.843	66.181	19,0	582.239.226	1,35	0,34	519.629.731	62.609.494	10,8	1.672,99	1.843,69	946,03

Fuentes: INSS / SUB y SINTESE

VALOR MEDIANO DE BENEFICIOS EMITIDOS, SEGÚN LAS UNIDADES DE LA FEDERACIÓN

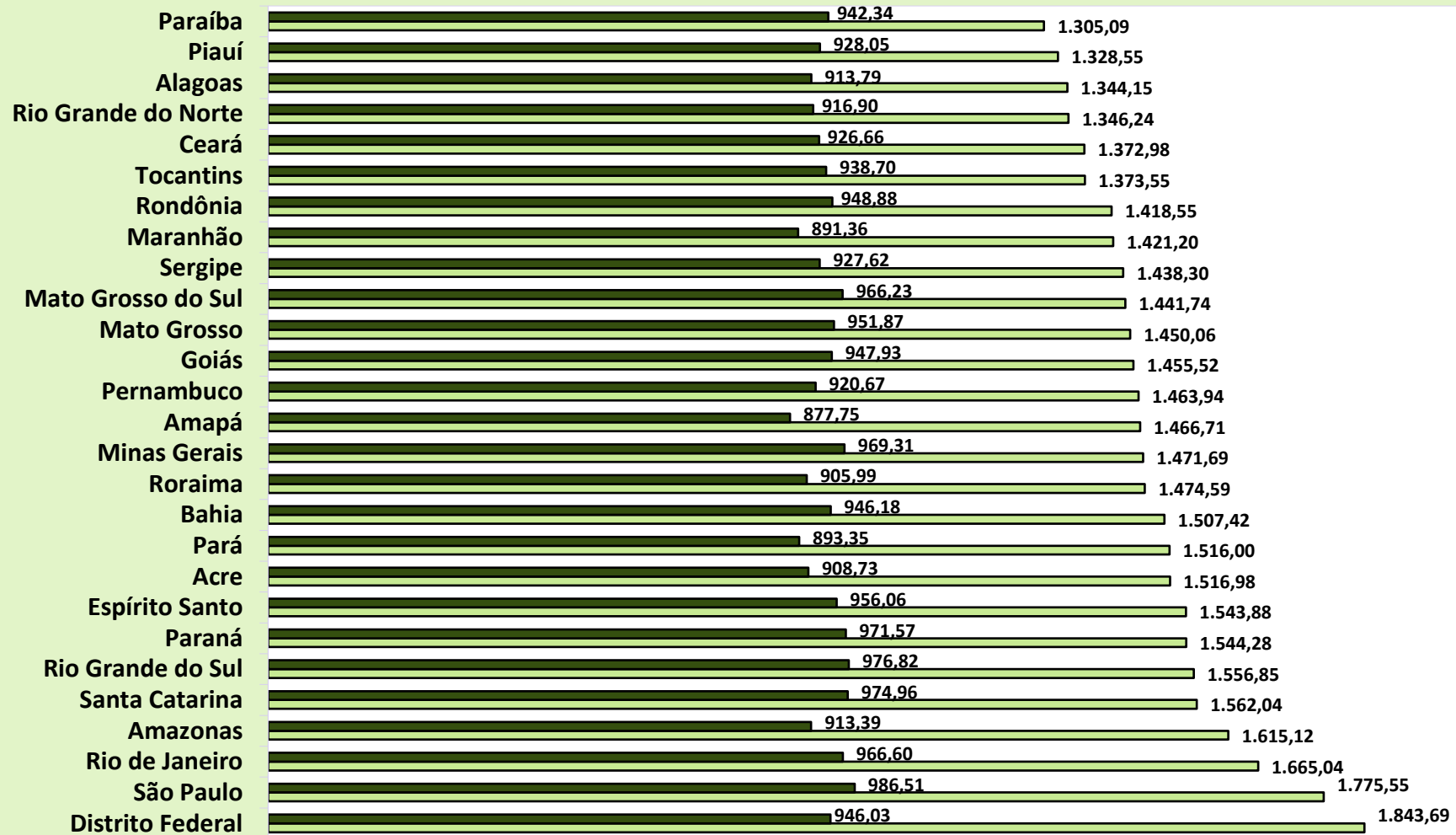

■ Rural

□ Urbana

DISTRIBUCIÓN DE LA CANTIDAD DE BENEFICIOS EMITIDOS, SEGÚN LAS GRANDES REGIONES

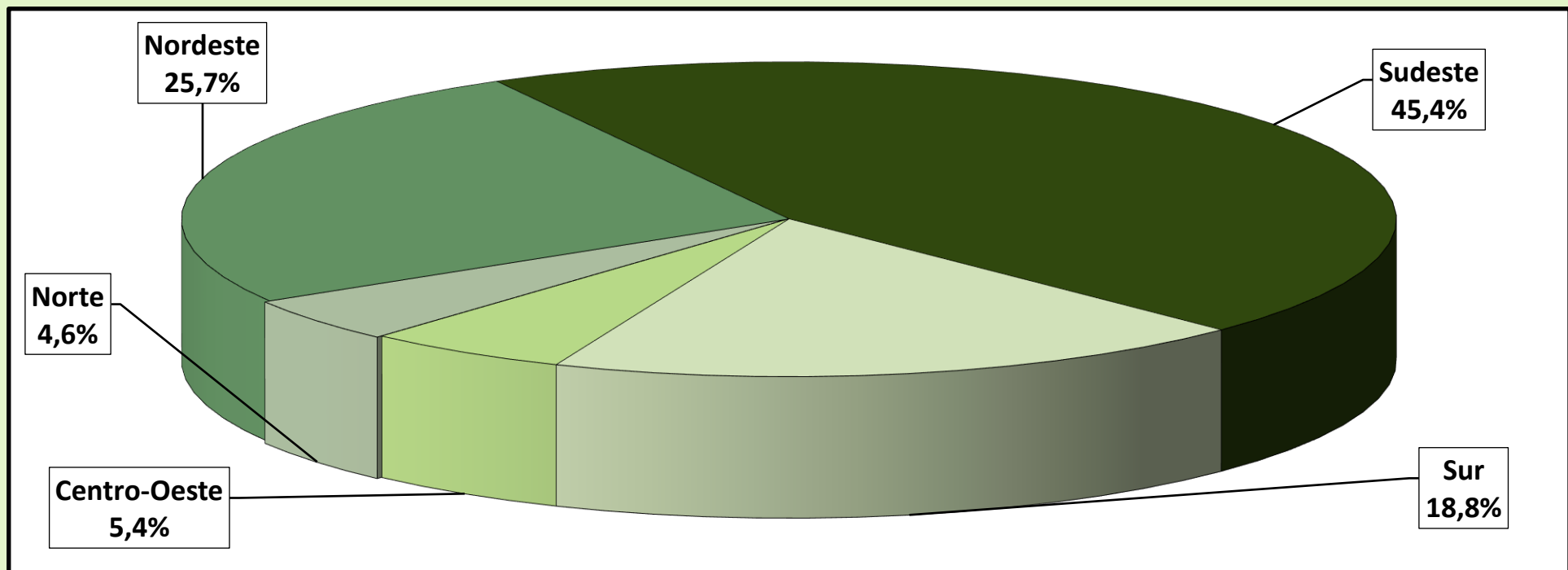

DISTRIBUCIÓN DEL VALOR DE BENEFICIOS EMITIDOS, SEGÚN LAS GRANDES REGIONES

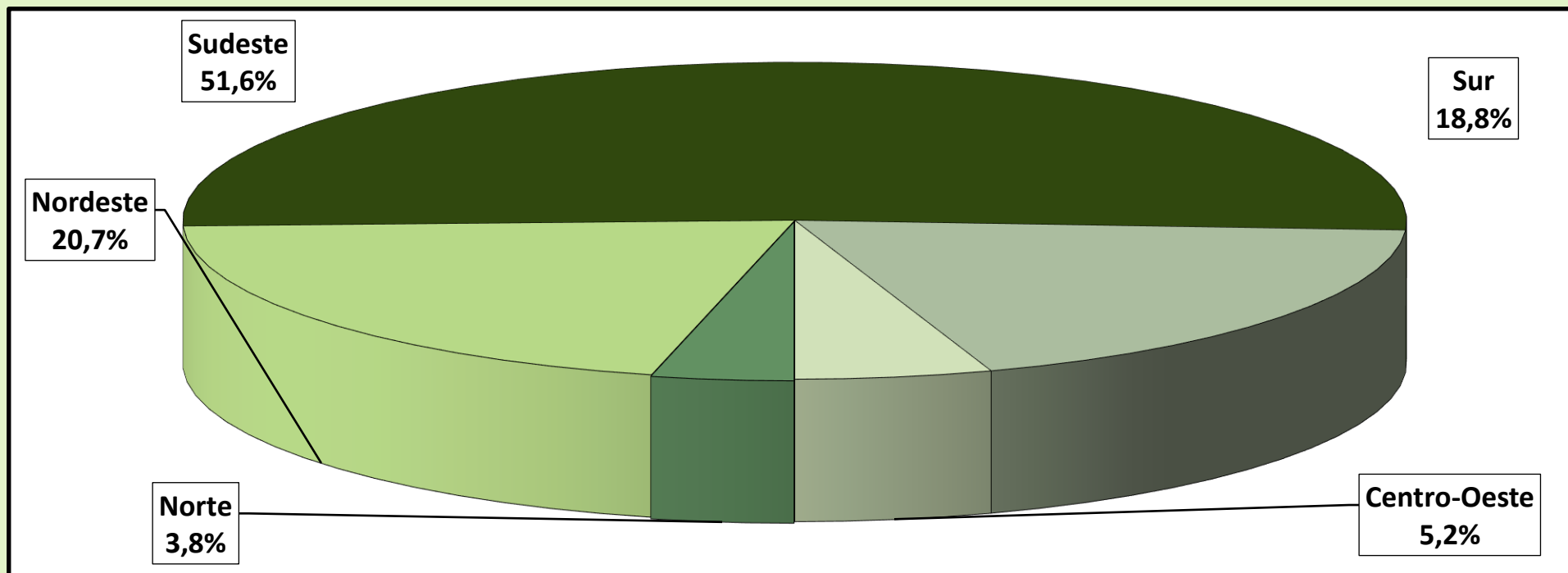

20 BENEFICIOS EMITIDOS SEGÚN LAS ESPECIES

BENEFICIOS DEL RGPS

(continúa)

COD.	ESPECIES DE BENEFICIOS	CANTIDAD			VALOR (R\$)			VALOR MEDIANO (R\$)		
		Total	Clientela		Total	Clientela		Total	Clientela	
			Urbana	Rural		Urbana	Rural		Urbana	Rural
JUBILACIÓN POR EDAD										
07	Jubilación por edad del trabajador rural	71.982	–	71.982	74.455.747	–	74.455.747	1.034,37	–	1.034,37
08	Jubilación por edad del empleador rural	1.833	–	1.833	1.987.687	–	1.987.687	1.084,39	–	1.084,39
41	Jubilación por edad	11.214.261	4.729.934	6.484.327	12.037.453.066	5.932.343.859	6.105.109.206	1.073,41	1.254,21	941,52
52	Retirement by age (Former Basic Plan) (*)	–	–	–	–	–	–	–	–	–
78	Jubilación por edad del ex combatiente marítimo (Ley 1.756/52)	–	–	–	–	–	–	–	–	–
81	Jubilación Obligatoria por Edad (Ex-SASSE)	–	–	–	–	–	–	–	–	–
Total de Jubilaciones por Edad		11.288.076	4.729.934	6.558.142	12.113.896.501	5.932.343.859	6.181.552.641	1.073,16	1.254,21	942,58
JUBILACIÓN POR INVALIDEZ										
04	Jubilación por discapacidad de los trabajadores rurales	76.463	–	76.463	73.288.965	–	73.288.965	958,49	–	958,49
06	Jubilación por invalidez del empleador rural	947	–	947	1.008.483	–	1.008.483	1.064,92	–	1.064,92
32	Jubilación por invalidez previsional	3.251.677	2.871.995	379.682	4.320.099.128	3.957.962.312	362.136.816	1.328,58	1.378,12	953,79
33	Jubilación por invalidez de Aeronáutica	51	51	–	159.408	159.408	–	3.125,64	3.125,64	–
34	Jubilación por invalidez del ex combatiente marítimo (Ley 1.756/52)	2	2	–	5.508	5.508	–	2.754,23	2.754,23	–
51	Jubilación por invalidez (Extinto Plano Básico)	52	52	–	48.825	48.825	–	938,95	938,95	–
83	Jubilación por Invalidez (Ex – SASSE)	33	33	–	78.200	78.200	–	2.369,71	2.369,71	–
Total de Jubilaciones por Invalidez		3.329.225	2.872.133	457.092	4.394.688.517	3.958.254.254	436.434.263	1.320,03	1.378,16	954,81
JUBILACIÓN POR TIEMPO DE CONTRIBUCIÓN										
42	Jub. Por tiempo de contribución	6.065.542	6.041.171	24.371	12.817.325.247	12.788.475.737	28.849.510	2.113,14	2.116,89	1.183,76
43	Jub. Por tiempo de contribución del ex combatiente	326	326	–	1.655.796	1.655.796	–	5.079,13	5.079,13	–
44	Jub. Por tiempo de contribución de aeronauta	396	396	–	1.769.397	1.769.397	–	4.468,17	4.468,17	–
45	Jub. Por tiempo de contribución del periodista profesional	260	260	–	860.926	860.926	–	3.311,26	3.311,26	–
46	Jub. Por tiempo de contribución especial	423.800	423.800	–	1.191.631.361	1.191.631.361	–	2.811,78	2.811,78	–
49	Jub. Por tiempo de contribución ordinaria	3	3	–	6.529	6.529	–	2.176,33	2.176,33	–
57	Jub. Por tiempo de contribución del profesor (Emenda Const. 18/81)	151.131	151.131	–	311.283.927	311.283.927	–	2.059,70	2.059,70	–
72	Jub. Por tiempo de contribución del combatiente marítimo (Ley 1.756/52)	23	23	–	145.245	145.245	–	6.315,00	6.315,00	–
82	Jub. Por tiempo de contribución (Ex SASSE)	100	100	–	1.031.705	1.031.705	–	10.317,05	10.317,05	–
Total de Jubilaciones por Tiempo de Contribución		6.641.581	6.617.210	24.371	14.325.710.134	14.296.860.623	28.849.510	2.156,97	2.160,56	1.183,76

Fuentes: INSS / SUB y SINTESE

(continuación)

COD.	ESPECIES DE BENEFICIOS	CANTIDAD			VALOR (R\$)			VALOR MEDIANO (R\$)		
		Total	Clientela		Total	Clientela		Total	Clientela	
			Urbana	Rural		Urbana	Rural		Urbana	Rural
PENSIONES POR MUERTE										
01	Pensión por muerte del trabajador rural	356.905	–	356.905	334.674.666	–	334.674.666	937,71	–	937,71
03	Pensión por muerte del empleador rural	7.940	–	7.940	8.210.272	–	8.210.272	1.034,04	–	1.034,04
21	Pensión por muerte previsional	7.427.193	5.416.283	2.010.910	9.727.886.705	7.838.082.447	1.889.804.259	1.309,77	1.447,13	939,78
23	Pensión por muerte del ex combatiente	4.427	4.427	–	14.566.604	14.566.604	–	3.290,40	3.290,40	–
27	Pensión por muerte del servidor público federal con dupla jubilación	996	996	–	1.220.298	1.220.298	–	1.225,20	1.225,20	–
28	Pensión por muerte del Régimen General (Decreto 20.465/31)	1.008	1.008	–	922.077	922.077	–	914,76	914,76	–
29	Pensión por muerte del ex combatiente marítimo (Ley 1.756/52)	828	828	–	3.302.887	3.302.887	–	3.988,99	3.988,99	–
55	Pensión por muerte (Extinto Plano Básico)	295	295	–	279.970	279.970	–	949,05	949,05	–
84	Pensión por muerte (Ex SASSE)	654	654	–	2.632.222	2.632.222	–	4.024,80	4.024,80	–
	Total de Pensiones por Muerte	7.800.246	5.424.491	2.375.755	10.093.695.701	7.861.006.505	2.232.689.196	1.294,02	1.449,17	939,78
AUXILIOS										
13	Auxilio enfermedad del trabajador rural	8	–	8	8.360	–	8.360	1.045,00	–	1.045,00
15	Imprisonment benefit of rural worker	–	–	–	–	–	–	–	–	–
25	Auxilio reclusión	39.525	36.953	2.572	44.962.345	42.465.996	2.496.350	1.137,57	1.149,19	970,59
31	Auxilio enfermedad prevencionara	813.999	723.581	90.418	1.162.580.829	1.068.682.289	93.898.540	1.428,23	1.476,94	1.038,49
36	Auxilio accidente	117.299	95.418	21.881	90.878.271	79.400.927	11.477.344	774,76	832,14	524,53
50	Sickness Benefit (Former Basic Plan) (*)	–	–	–	–	–	–	–	–	–
	Total de Auxilios	970.831	855.952	114.879	1.298.429.805	1.190.549.212	107.880.594	1.337,44	1.390,91	939,08
BENEFICIOS ACCIDENTARIOS										
02	Pensión por muerte por accidente de trabajo del trabajador rural	1.887	–	1.887	1.718.879	–	1.718.879	910,91	–	910,91
05	Jub. Por invalidez por accidente de trab. del trabajador rural	2.581	–	2.581	2.324.222	–	2.324.222	900,51	–	900,51
10	Auxilio enfermedad por accidente de trabajo del trabajador rural	1	–	1	1.045	–	1.045	1.045,00	–	1.045,00
91	Auxilio enfermedad por accidente del trabajo	64.256	62.339	1.917	110.187.330	108.197.624	1.989.706	1.714,82	1.735,63	1.037,93
92	Jubilación por invalidez por accidente de trabajo	205.893	195.614	10.279	335.973.374	326.220.588	9.752.786	1.631,79	1.667,68	948,81
93	Pensión por muerte por accidente de trabajo	103.135	101.424	1.711	144.873.415	143.187.401	1.686.015	1.404,70	1.411,77	985,40
94	Auxilio accidente por accidente de trabajo	343.000	334.390	8.610	317.261.117	312.763.235	4.497.882	924,96	935,32	522,40
95	Auxilio suplementar por accidente de trabajo	32.123	32.123	–	8.513.583	8.513.583	–	265,03	265,03	–
	Total de beneficios Accidentarios	752.876	725.890	26.986	920.852.966	898.882.431	21.970.535	1.223,11	1.238,32	814,15
ESPECIES DIVERSAS										
47	Abono de permanencia en servicio 25%	8	8	–	10.451	10.451	–	1.306,41	1.306,41	–
48	Abono de permanencia en servicio 20%	49	49	–	50.606	50.606	–	1.032,78	1.032,78	–
68	Special Lump Sum	–	–	–	–	–	–	–	–	–
79	Abono de supervisor jubilado por la autarquía empleadora (Ley 1.756/52)	11	11	–	1.632	1.632	–	148,36	148,36	–
80	Salario maternidad	67.298	64.850	2.448	63.472.821	61.209.680	2.263.142	943,16	943,87	924,49
	Total de Especies Diversas	67.366	64.918	2.448	63.535.511	61.272.369	2.263.142	943,14	943,84	924,49
	TOTAL DE BENEFICIOS DEL RGPS	30.850.201	21.290.528	9.559.673	43.210.809.134	34.199.169.253	9.011.639.881	1.400,67	1.606,31	942,67

Fuentes: DATAPREV / SUB y SINTESE.

BENEFICIOS ASISTENCIALES

(conclusión)

COD.	ESPECIES DE BENEFICIOS	CANTIDAD			VALOR (R\$)			VALOR MEDIANO (R\$)		
		Total	Clientela		Total	Clientela		Total	Clientela	
			Urbana	Rural		Urbana	Rural		Urbana	Rural
11	Ingreso mensual vitalicia por invalidez del trab. rural (Ley 6.179/74)	31.734	–	31.734	33.100.649	–	33.100.649	1.043,07	–	1.043,07
12	Ingreso mensual vitalicia por edad del trab. rural (Ley 6.179/74)	3.033	–	3.033	3.169.485	–	3.169.485	1.045,00	–	1.045,00
16	Auxilio del gobierno federal	165.871	165.871	–	99.512.160	99.512.160	–	599,94	599,94	–
30	Ingreso Mensual vitalicia por invalidez (Ley 6.179/74)	49.363	41.959	7.404	51.425.263	43.706.992	7.718.272	1.041,78	1.041,66	1.042,45
40	Ingreso vitalicia por edad (Ley 6.179/74)	5.679	4.300	1.379	5.932.004	4.490.949	1.441.055	1.044,55	1.044,41	1.045,00
87	Amparo asistencial al portador de deficiencia (LOAS)	2.582.898	2.582.898	–	2.690.941.721	2.690.941.721	–	1.041,83	1.041,83	–
88	Amparo asistencial al anciano (LOAS)	2.093.148	2.093.148	–	2.184.889.207	2.184.889.207	–	1.043,83	1.043,83	–
TOTAL DE BENEFICIOS ASISTENCIALES		4.931.726	4.888.176	43.550	5.068.970.489	5.023.541.028	45.429.461	1.027,83	1.027,69	1.043,16

Fuentes: DATAPREV / SUB y SINTESE.

BENEFICIOS DE LA LEGISLACION ESPECIFICA - BLE

COD.	ESPECIES DE BENEFICIOS	CANTIDAD			VALOR (R\$)			VALOR MEDIANO (R\$)		
		Total	Clientela		Total	Clientela		Total	Clientela	
			Urbana	Rural		Urbana	Rural		Urbana	Rural
22	Pensión por muerte estatutaria	706	706	–	748.879	748.879	–	1.060,74	1.060,74	–
26	Pensión especial (Ley 593/48)	891	891	–	954.328	954.328	–	1.071,08	1.071,08	–
37	Jubilación de extra numerario de la Unión	9	9	–	11.566	11.566	–	1.285,12	1.285,12	–
38	Jubilación de la extinta CAPIN	1	1	–	1.045	1.045	–	1.045,00	1.045,00	–
54	Pensión especial vitalicia (Ley 9.793/99)	12	12	–	32.951	32.951	–	2.745,92	2.745,92	–
56	Pensión men. vitalicia por síndrome de talidomida (Ley 7.070/82)	1.149	1.149	–	4.778.867	4.778.867	–	4.159,15	4.159,15	–
58	Jubilación excepcional del amnistiado (Ley 6.683/79)	172	172	–	1.764.945	1.764.945	–	10.261,31	10.261,31	–
59	Pensión por muerte excepcional del amnistiado (Ley 6.683/79)	478	478	–	4.778.798	4.778.798	–	9.997,49	9.997,49	–
60	Pensión mensual especial vitalicia (Ley 10.923/2004)	323	323	–	358.062	358.062	–	1.108,55	1.108,55	–
76	Family benefit of former Train Company RFFSA (Decree-Law 956/69)	–	–	–	–	–	–	–	–	–
85	Pensión mensual vitalicia del cauchero (Ley 7.986/89)	2.739	2.739	–	5.679.140	5.679.140	–	2.073,44	2.073,44	–
86	Pensión mensual vitalicia del dep del cauchero (Ley 7.986/89)	5.774	5.774	–	11.921.672	11.921.672	–	2.064,72	2.064,72	–
89	Pensión especial para las víctimas de hemodiálisis Caruaru	46	46	–	41.494	41.494	–	902,05	902,05	–
96	Pensión especial a las personas afectadas por lepra (Ley 11.520/2007)	5.222	5.222	–	7.182.584	7.182.584	–	1.375,45	1.375,45	–
TOTAL DE BENEFICIOS DE LA LEGISLACIÓN ESPECÍFICA		17.522	17.522	–	38.254.331	38.254.331	–	2.183,22	2.183,22	–

Fuentes: DATAPREV / SUB y SINTESE.

DISTRIBUCIÓN DE LA CANTIDAD DE BENEFICIOS EMITIDOS SEGÚN LOS GRUPOS DE ESPECIES (% DEL TOTAL)

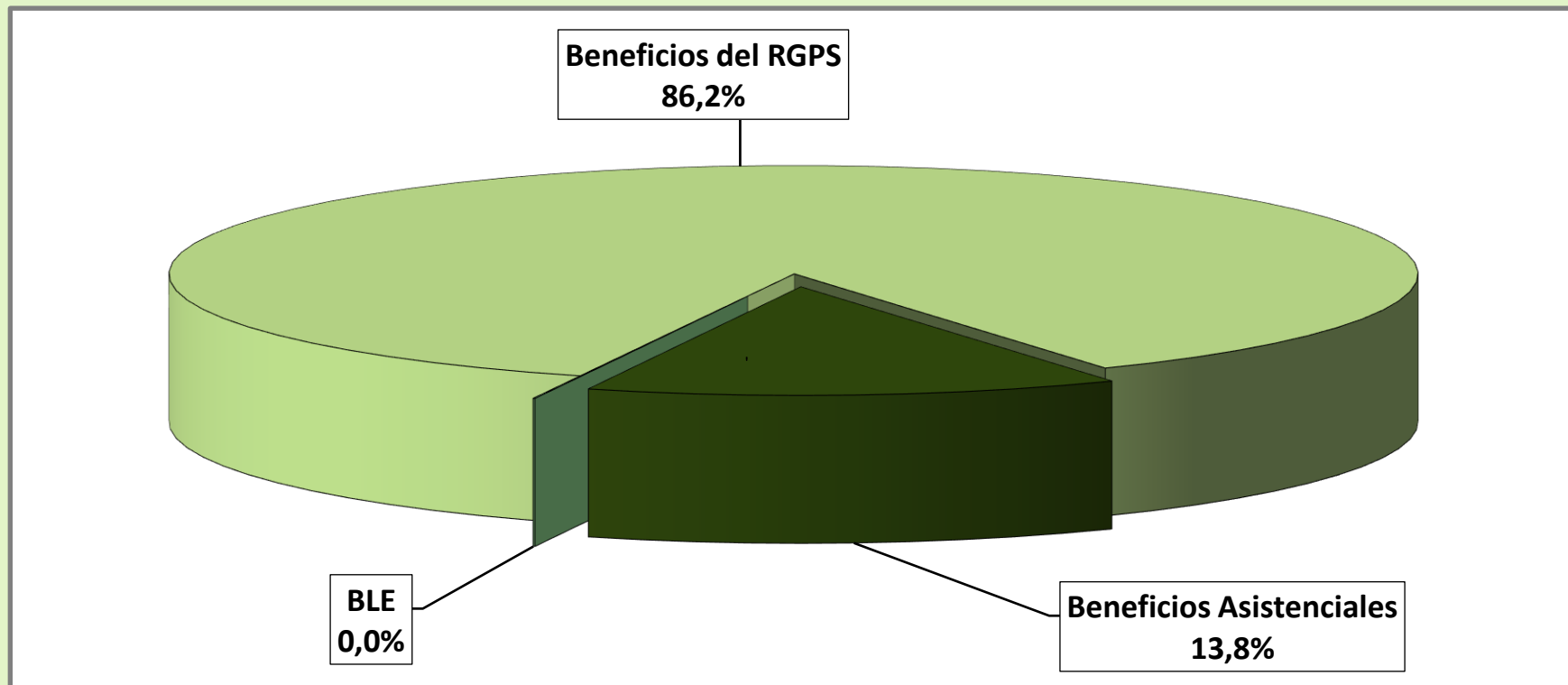

DISTRIBUCIÓN DEL VALOR DE BENEFICIOS EMITIDOS SEGÚN LOS GRUPOS DE ESPECIES (% DEL TOTAL)

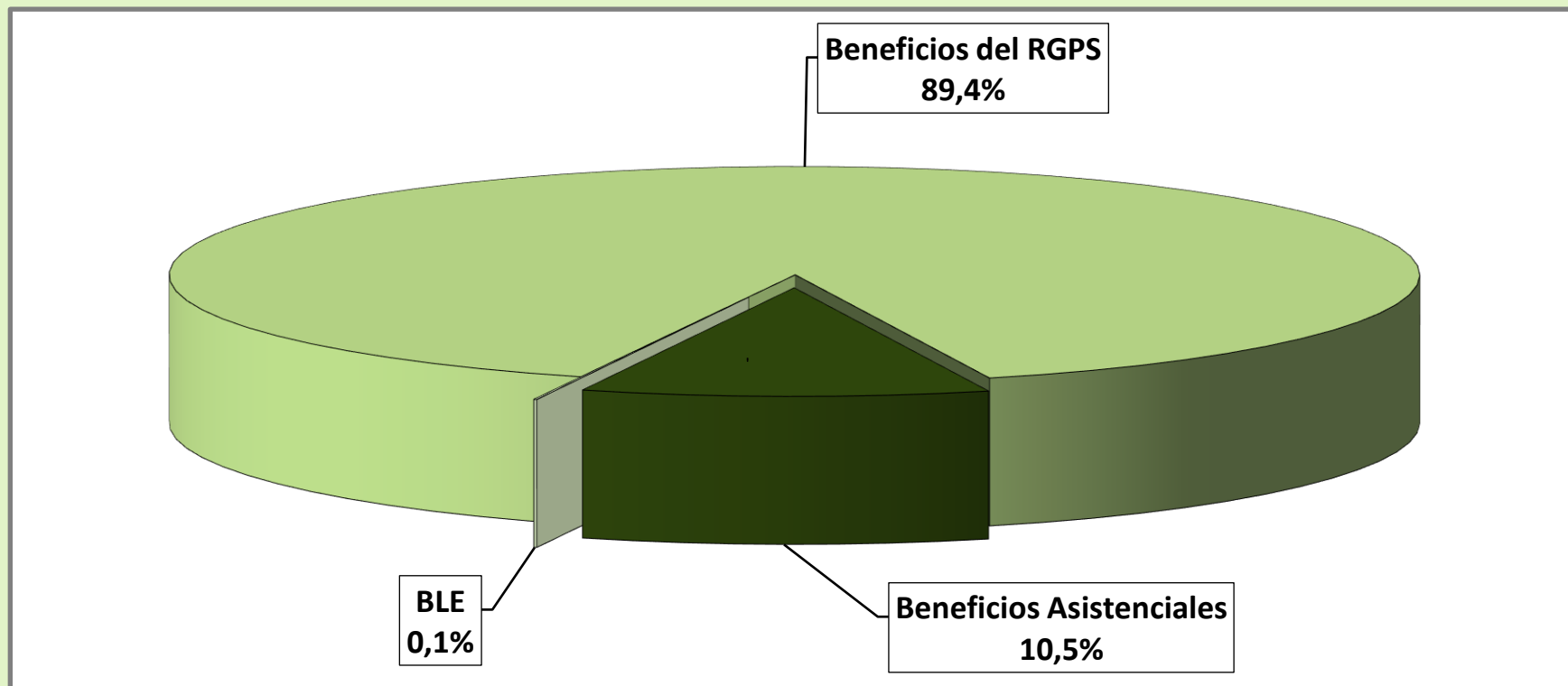

DISTRIBUCIÓN DE LA CANTIDAD DE BENEFICIOS ACCIDENTARIOS EMITIDOS SEGÚN LOS GRUPOS DE ESPECIES

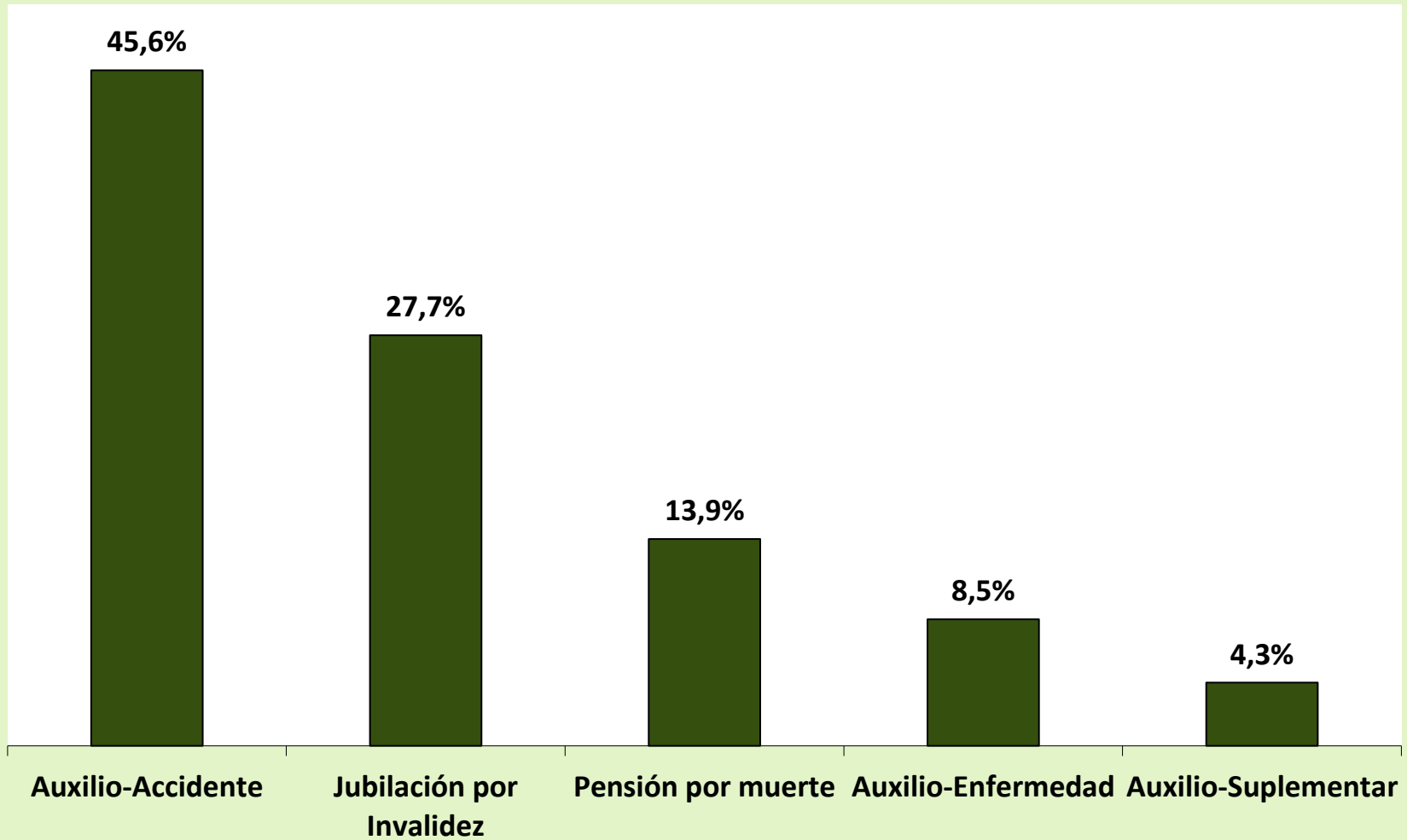

DISTRIBUCIÓN DE LA CANTIDAD DE BENEFICIOS ACCIDENTARIOS EMITIDOS SEGÚN LOS GRUPOS DE ESPECIES

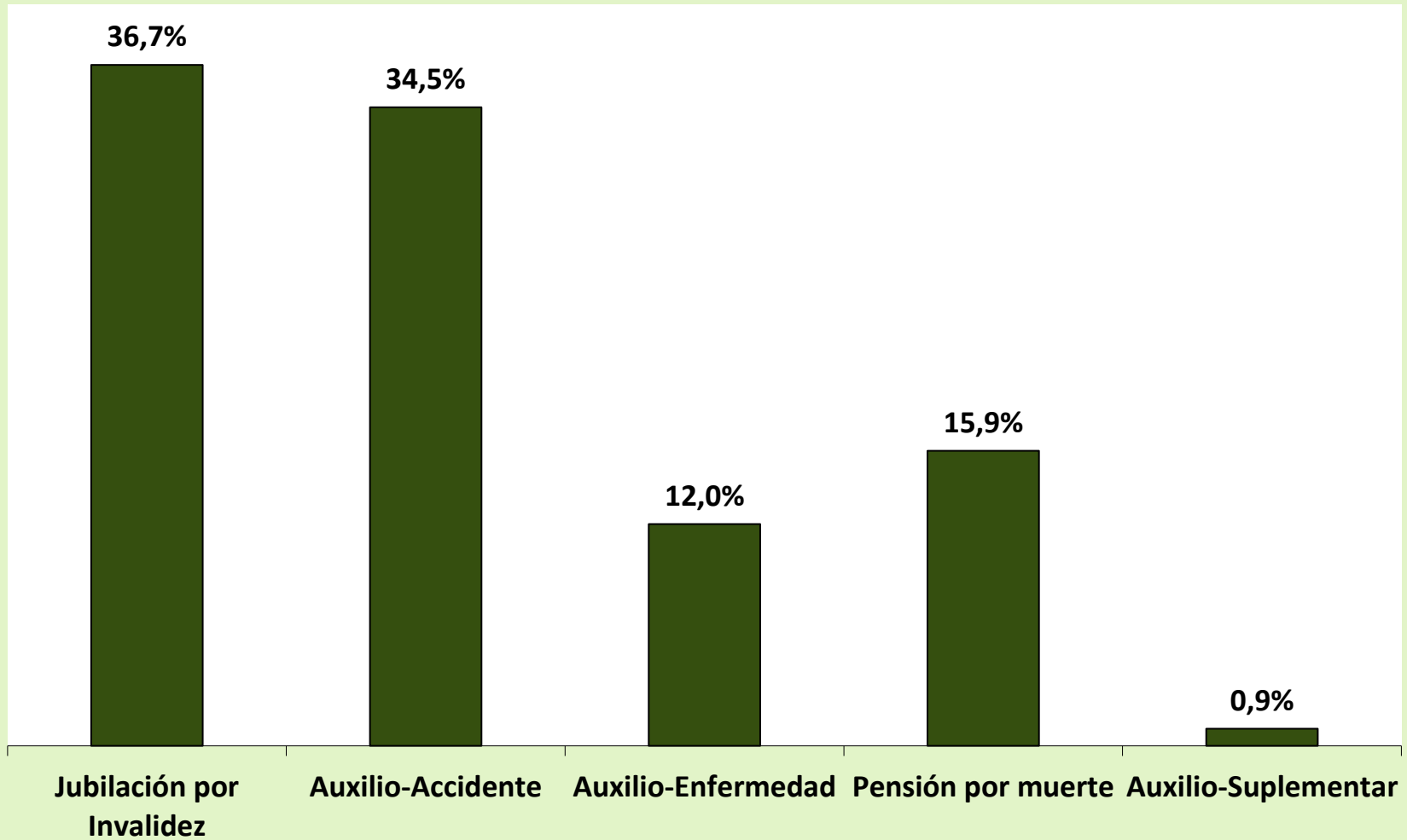

BENEFICIOS CESADOS SEGÚN LOS GRUPOS DE ESPECIES - JUNIO/2020

GRUPOS DE ESPECIES	CANTIDAD							VALOR (R\$)						VALOR MEDIANO (R\$)			
	Total	% del total	% del grupo	% del sub grupo	Variación en Relación al mes anterior (en %)	Clientela		Total	% del total	% del grupo	% del sub grupo	Variación en Relación al mes anterior (en %)	Clientela		Total	Clientela	
						Urbana	Rural						Urbana	Rural		Urbana	Rural
TOTAL	544.928	100,00			38,65	472.518	72.410	707.119.656	100,00			45,05	633.009.820	74.109.837	1.297,64	1.339,65	1.023,48
BENEFICIOS DEL RGPS	518.773	95,20	100,00		37,96	446.863	71.910	680.311.493	96,21	100,00		44,75	606.724.156	73.587.337	1.311,39	1.357,74	1.023,33
Previsionales	500.051	91,76	96,39	100,00	38,18	428.746	71.305	650.006.623	91,92	95,55	100,00	44,98	577.023.657	72.982.967	1.299,88	1.345,84	1.023,53
Jubilados	81.617	14,98	15,73	16,32	35,79	55.502	26.115	117.731.253	16,65	17,31	18,11	35,20	90.922.450	26.808.803	1.442,48	1.638,18	1.026,57
Edad	42.737	7,84	8,24	8,55	36,89	18.839	23.898	45.913.747	6,49	6,75	7,06	36,60	21.399.048	24.514.699	1.074,33	1.135,89	1.025,81
Invalidez	18.404	3,38	3,55	3,68	35,47	16.256	2.148	24.666.339	3,49	3,63	3,79	36,66	22.465.735	2.200.604	1.340,27	1.382,00	1.024,49
Tiempo de Contribución	20.476	3,76	3,95	4,09	33,84	20.407	69	47.151.168	6,67	6,93	7,25	33,13	47.057.668	93.500	2.302,75	2.305,96	1.355,07
Pensiones por Muerte	35.866	6,58	6,91	7,17	30,38	24.370	11.496	41.570.216	5,88	6,11	6,40	28,75	29.959.471	11.610.744	1.159,04	1.229,36	1.009,98
Auxilios	338.071	62,04	65,17	67,61	45,26	314.645	23.426	440.789.143	62,34	64,79	67,81	56,03	416.407.500	24.381.643	1.303,84	1.323,42	1.040,79
Enfermedad	337.110	61,86	64,98	67,42	45,30	313.800	23.310	439.801.757	62,20	64,65	67,66	56,09	415.484.510	24.317.247	1.304,62	1.324,04	1.043,21
Accidente	464	0,09	0,09	0,09	32,57	363	101	369.509	0,05	0,05	0,06	28,05	318.921	50.588	796,36	878,57	500,87
Reclusión	497	0,09	0,10	0,10	31,13	482	15	617.877	0,09	0,09	0,10	37,75	604.069	13.808	1.243,21	1.253,26	920,55
Salario-Maternidad	44.496	8,17	8,58	8,90	7,14	34.228	10.268	49.915.697	7,06	7,34	7,68	7,42	39.733.921	10.181.776	1.121,80	1.160,86	991,60
Abono de perman. en Serv. 20%	1	0,00	0,00	0,00	0,00	1	-	315	0,00	0,00	0,00	-66,60	315	-	314,61	314,61	-
Accidentarios	18.722	3,44	3,61	100,00	32,29	18.117	605	30.304.869	4,29	4,45	100,00	40,02	29.700.499	604.370	1.618,68	1.639,37	998,96
Jubilación por Invalidez	810	0,15	0,16	4,33	34,78	764	46	1.307.100	0,18	0,19	4,31	39,35	1.261.566	45.535	1.613,70	1.651,26	989,89
Pensión por muerte	364	0,07	0,07	1,94	46,77	349	15	445.740	0,06	0,07	1,47	47,43	431.197	14.543	1.224,56	1.235,52	969,55
Auxilio-Enfermedad	15.708	2,88	3,03	83,90	32,92	15.206	502	27.042.917	3,82	3,98	89,24	41,23	26.519.173	523.745	1.721,60	1.743,99	1.043,32
Auxilio-Accidente	1.567	0,29	0,30	8,37	23,00	1.525	42	1.449.113	0,20	0,21	4,78	19,11	1.428.565	20.547	924,77	936,76	489,22
Auxilio-Suplementar	273	0,05	0,05	1,46	29,38	273	-	59.999	0,01	0,01	0,20	54,12	59.999	-	219,78	219,78	-
BENEFICIOS ASISTENCIALES	25.981	4,77	100,00		53,99	25.481	500	26.381.370	3,73	100,00		52,68	25.858.870	522.500	1.015,41	1.014,83	1.045,00
Amparos Asistenciales (LOAS)	23.124	4,24	89,00	100,00	50,81	23.124	-	24.160.915	3,42	91,58	100,00	50,81	24.160.915	-	1.044,84	1.044,84	-
Anciano	14.866	2,73	57,22	64,29	49,75	14.866	-	15.533.660	2,20	58,88	64,29	49,74	15.533.660	-	1.044,91	1.044,91	-
Portador de Deficiencia	8.258	1,52	31,78	35,71	52,76	8.258	-	8.627.255	1,22	32,70	35,71	52,78	8.627.255	-	1.044,71	1.044,71	-
Anticipación de bpc	1.718	0,32	6,61	7,43	118,30	1.718	-	1.030.200	0,15	3,91	4,26	118,17	1.030.200	-	599,65	599,65	-
Rentas Mensuales Vitalicias (RMV)	1.139	0,21	4,38	100,00	51,46	639	500	1.190.255	0,17	4,51	100,00	51,46	667.755	522.500	1.045,00	1.045,00	1.045,00
Anciano	237	0,04	0,91	20,81	69,29	130	107	247.665	0,04	0,94	20,81	69,29	135.850	111.815	1.045,00	1.045,00	1.045,00
Portador de Deficiencia	902	0,17	3,47	79,19	47,39	509	393	942.590	0,13	3,57	79,19	47,39	531.905	410.685	1.045,00	1.045,00	1.045,00
BENEFICIOS DE LA LEGISLACIÓN ESPECÍFICA (BLE) (1)	174	0,03			46,22	174	-	426.793	0,06			88,16	426.793	-	2.452,84	2.452,84	-

Fuentes: INSS / SUB y SINTESE

(1) Incluye las siguientes especies: 22 pensión por muerte estatutaria; 26 - Pensión especial (Ley N° 593/48), 37 - Jubilación de extra numerario de la Unión; 38 Jubilación de la extinta CAPIN; 56 - Pensiones mensual de por vida por el síndrome de talidomida; 58 - Jubilación excepcional de amnistía; 59 - Pensión por muerte excepcional del amnistiado; 76 - Salario-Familia estatutaria del RFFSA; 85 - pensión mensual vitalicia del cauchero; 86 - pensión mensual vitalicia del dependiente del cauchero; 89 - pensión especial para las víctimas de hemodíalisis Caruaru; 96 - pensión especial a las personas afectadas por lepra. Excluyendo el BLE adicional

BENEFICIOS CESADOS Y SUSPENDIDOS SEGÚN LAS UNIDADES DE LA FEDERACIÓN - JUNIO/2020

GRANDE REGIONES Y UNIDADES DE LA FEDERACIÓN	BENEFICIOS CESADOS						BENEFICIOS SUSPENDIDOS		
	Cantidad			Valor			Cantidad	% del total	Variación en Relación al mes anterior (%)
	Total	% del total	Variación en Relación al mes anterior (%)	Total (R\$)	% del total	Variación en Relación al mes anterior (%)			
BRASIL	544.928	100,00	38,60	707.119.656	100,00	45,03	29.297	100,00	-12,85
NORTE	28.811	5,29	42,53	36.324.696	5,14	48,99	2.334	7,97	-10,40
Rondônia	5.911	1,08	49,27	7.132.671	1,01	58,48	302	1,03	-29,11
Acre	1.500	0,28	41,78	1.865.274	0,26	48,21	163	0,56	7,24
Amazonas	5.708	1,05	22,91	7.677.532	1,09	32,01	420	1,43	-2,78
Roraima	848	0,16	51,70	1.053.937	0,15	57,91	112	0,38	43,59
Pará	11.370	2,09	53,94	14.401.363	2,04	58,72	1.040	3,55	-14,40
Amapá	816	0,15	31,61	1.016.253	0,14	32,66	151	0,52	11,85
Tocantins	2.658	0,49	33,77	3.177.666	0,45	38,27	146	0,50	-12,57
NORDESTE	120.471	22,11	32,22	143.076.076	20,23	37,56	8.132	27,76	-15,56
Maranhão	11.309	2,08	26,27	13.296.485	1,88	29,89	981	3,35	-30,47
Piauí	9.299	1,71	32,22	10.784.520	1,53	35,40	415	1,42	-13,90
Ceará	18.431	3,38	14,85	21.151.717	2,99	18,84	1.547	5,28	-7,20
Rio Grande do Norte	8.584	1,58	55,65	10.256.327	1,45	62,03	542	1,85	17,57
Paraíba	9.154	1,68	30,49	10.457.477	1,48	32,78	511	1,74	-12,65
Pernambuco	19.678	3,61	22,42	23.837.150	3,37	27,60	1.562	5,33	-15,48
Alagoas	7.727	1,42	25,19	9.057.809	1,28	28,34	411	1,40	-41,62
Sergipe	5.169	0,95	56,12	6.121.808	0,87	60,25	299	1,02	-17,17
Bahia	31.120	5,71	48,24	38.112.784	5,39	57,19	1.864	6,36	-11,74
SUDESTE	245.454	45,04	42,63	335.052.306	47,38	48,49	13.127	44,81	-8,76
Minas Gerais	63.593	11,67	45,94	77.995.519	11,03	51,72	2.587	8,83	-13,80
Espírito Santo	10.247	1,88	33,44	13.104.553	1,85	37,14	729	2,49	-17,81
Rio de Janeiro	49.773	9,13	55,34	71.018.539	10,04	61,43	3.451	11,78	-1,76
São Paulo	121.841	22,36	37,22	172.933.696	24,46	43,29	6.360	21,71	-8,97
SUL	108.743	19,96	35,22	139.867.527	19,78	42,77	3.873	13,22	-16,67
Paraná	33.173	6,09	33,81	41.786.586	5,91	42,56	1.542	5,26	-8,10
Santa Catarina	29.848	5,48	27,80	38.567.799	5,45	34,34	1.055	3,60	-20,91
Rio Grande do Sul	45.722	8,39	41,67	59.513.141	8,42	48,99	1.276	4,36	-22,00
CENTRO-OESTE	41.449	7,61	41,30	52.799.052	7,47	48,41	1.831	6,25	-21,95
Mato Grosso do Sul	9.098	1,67	42,16	11.631.760	1,64	53,49	431	1,47	-7,31
Mato Grosso	8.940	1,64	36,43	11.162.347	1,58	41,71	457	1,56	-23,45
Goiás	15.150	2,78	40,52	18.417.689	2,60	46,19	494	1,69	-18,88
Distrito Federal	8.261	1,52	47,52	11.587.256	1,64	54,03	449	1,53	-33,48

Fuentes: INSS / SUB y SINTESE

CANTIDAD DE BENEFICIOS CESADOS SEGÚN LAS UNIDADES DE LA FEDERACIÓN - JUNIO/2020

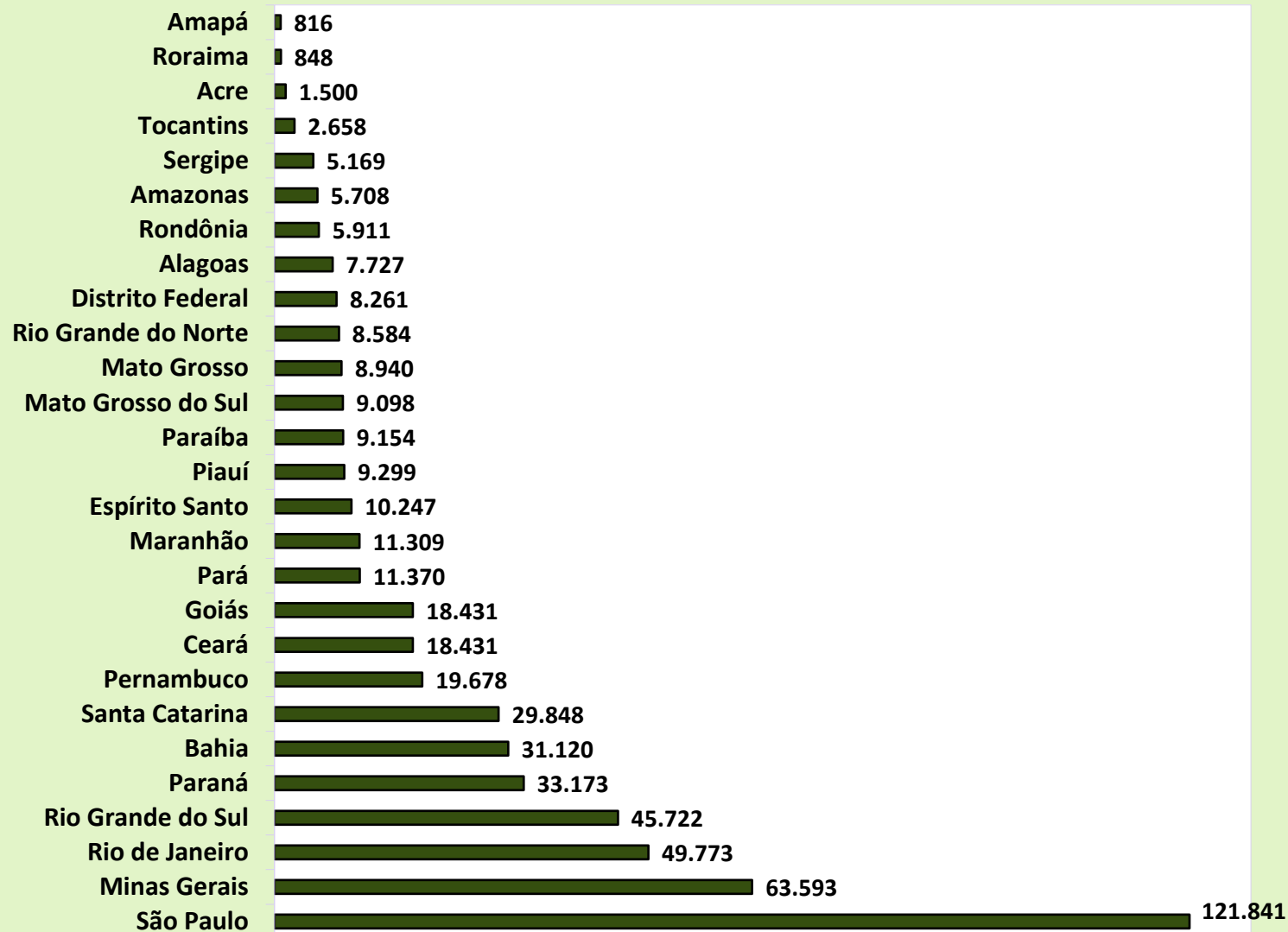

GRANDE REGIONES Y UNIDADES DE LA FEDERACIÓN	Rechazado			
	Total	Variación en relación al mes anterior (%)	Beneficios por incapacidad	Demás Beneficios
BRASIL	411.159	5,51	315.804	95.355
NORTE	17.662	8,48	13.337	4.325
Rondônia	2.690	33,43	2.367	323
Acre	873	-4,80	575	298
Amazonas	3.759	8,42	3.082	677
Roraima	566	-1,39	430	136
Pará	6.618	4,07	4.666	1.952
Amapá	737	-7,64	564	173
Tocantins	2.419	12,46	1.653	766
NORDESTE	73.925	11,84	55.249	18.676
Maranhão	7.052	19,65	5.124	1.928
Piauí	6.636	17,31	4.960	1.676
Ceará	12.259	-3,28	9.516	2.743
Rio Grande do Norte	4.606	10,77	3.475	1.131
Paraíba	4.883	19,86	3.579	1.304
Pernambuco	10.787	6,88	8.486	2.301
Alagoas	4.533	21,59	3.369	1.164
Sergipe	2.545	6,84	2.147	398
Bahia	20.624	18,28	14.593	6.031
SUDESTE	161.918	12,58	130.791	31.127
Minas Gerais	44.661	14,39	36.980	7.681
Espírito Santo	6.573	23,34	5.411	1.162
Rio de Janeiro	26.227	8,24	21.960	4.267
São Paulo	84.457	12,27	66.440	18.017
SUR	75.782	-2,30	59.078	16.704
Paraná	26.310	0,70	20.292	6.018
Santa Catarina	21.268	-6,87	16.927	4.341
Rio Grande do Sul	28.204	-1,38	21.859	6.345
CENTRO-OESTE	81.872	-4,72	57.349	24.523
Mato Grosso do Sul	5.349	11,81	4.645	704
Mato Grosso	6.043	17,25	5.191	852
Goiás	8.447	14,21	7.058	1.389
Distrito Federal	62.033	-9,56	40.455	21.578

EVOLUCIÓN DE CONCESIONES Y RECHAZADOS DE BENEFICIOS - 2006/2020

AÑOS/MESES	CONCESIONES				RECHAZADOS			
	Total	Variación en relación al mes anterior (%)	Beneficios por incapacidad	Demás Beneficios	Total	Variación en relación al mes anterior (%)	Beneficios por incapacidad	Demás Beneficios
2006 Total	4.238.816	7,16	2.653.247	1.585.569	2.771.128	52,07	1.694.719	1.076.409
2007 Total	4.173.350	-1,54	2.400.086	1.773.264	3.211.819	15,90	2.359.332	852.487
2008 Total	4.461.842	6,91	2.546.020	1.915.822	3.606.924	12,30	2.585.458	1.021.466
2009 Total	4.473.905	0,27	2.416.025	2.057.880	3.325.257	-7,81	2.148.896	1.176.361
2010 Total	4.639.867	3,71	2.647.912	1.991.955	3.233.763	-2,75	2.131.567	1.102.196
2011 Total	4.767.039	2,74	2.744.344	2.022.695	3.250.290	0,51	2.146.431	1.103.859
2012 Total	4.957.681	4,00	2.856.653	2.101.028	3.310.576	1,85	2.120.882	1.189.694
2013 Total	5.207.629	5,04	3.000.724	2.206.905	3.297.415	-0,40	2.059.822	1.237.593
2014 Total	5.211.030	0,07	3.024.026	2.187.004	3.136.186	-4,89	1.939.823	1.196.363
2015 Total	4.435.621	-14,88	2.396.324	2.039.297	2.632.464	-16,06	1.593.002	1.039.462
2016 Total	5.132.451	15,71	2.807.042	2.325.409	4.164.435	58,20	2.548.629	1.615.806
2017 Total	4.995.623	-2,67	2.970.338	2.025.285	3.950.436	-5,14	2.350.796	1.599.640
2018 Total	5.123.777	2,57	2.941.528	2.182.249	3.889.600	-1,54	2.457.022	1.432.578
2019 Total	5.190.239	1,30	2.849.945	2.340.294	4.201.320	8,01	2.399.488	1.801.832
Enero	336.566	0,01	212.259	124.307	258.522	-3,42	168.241	90.281
Febrero	406.707	20,84	258.289	148.418	309.399	19,68	209.234	100.165
Marzo	366.178	-9,97	235.119	131.059	279.896	-9,54	189.579	90.317
Abril	424.928	16,04	267.721	157.207	322.882	15,36	217.683	105.199
Mayo	497.238	17,02	270.877	226.361	356.380	10,37	222.957	133.423
Junio	399.153	-19,73	232.009	167.144	309.605	-13,13	199.388	110.217
Julio	456.259	14,31	237.389	218.870	366.742	18,45	188.648	178.094
Agosto	506.441	11,00	254.923	251.518	421.348	14,89	213.833	207.515
Septiembre	451.946	-10,76	230.828	221.118	394.016	-6,49	192.245	201.771
Octubre	518.134	13,56	247.527	270.607	434.471	10,27	229.353	205.118
Noviembre	456.190	-11,96	225.232	230.958	376.880	-13,26	198.444	178.436
Diciembre	370.499	-18,78	177.772	192.727	371.179	-1,51	169.883	201.296
2020 Enero	355.917	-3,94	179.819	176.098	391.407	5,45	157.702	233.705
Febrero	390.220	9,64	202.419	187.801	414.120	5,80	184.963	229.157
Marzo	331.338	-15,09	162.879	168.459	391.671	-5,42	139.942	251.729
Abril	453.249	36,79	102.016	351.233	286.895	-26,75	91.577	195.318
Mayo	339.658	-25,06	174.760	164.898	331.123	15,42	196.380	134.743
Junio	432.256	27,26	384.691	47.565	389.699	17,69	281.414	108.285
Julio	446.346	3,26	395.045	51.301	411.159	5,51	315.804	95.355
Subtotal ⁽¹⁾	2.748.984	-4,78	2.355.734	393.250	2.616.074	18,73	1.367.782	1.248.292

Fuentes: INSS / SUB y SINTESE

(1) La variación corresponde a la razón entre el acumulado del año y el acumulado del mismo periodo del año anterior.

GRANDE REGIONES Y UNIDADES DE LA FEDERACIÓN	ESPERANDO INSS			ESPERANDO ASEGURADO			TOTAL		
	Hasta 45 días	Más de 45 días	Total INSS	Hasta 45 días	Más de 45 días	Total Segurado	Hasta 45 días	Más de 45 días	Total
BRASIL	322.871	179.808	502.679	286.482	772.515	1.058.997	609.353	952.323	1.561.676
NORTE	29.451	12.626	42.077	12.952	76.789	89.741	42.403	89.415	131.818
Rondônia	3.385	1.709	5.094	2.172	6.635	8.807	5.558	8.343	13.901
Acre	1.339	619	1.957	582	3.658	4.240	1.920	4.277	6.198
Amazonas	6.381	2.927	9.308	2.872	17.018	19.891	9.254	19.945	29.199
Roraima	975	476	1.451	371	2.651	3.021	1.345	3.127	4.472
Pará	14.056	5.397	19.452	5.248	36.683	41.930	19.303	42.079	61.383
Amapá	758	474	1.232	448	3.552	3.999	1.206	4.026	5.231
Tocantins	2.557	1.025	3.582	1.259	6.593	7.852	3.816	7.618	11.434
NORDESTE	73.706	42.532	116.238	83.338	223.620	306.958	157.044	266.152	423.196
Maranhão	11.239	4.517	15.757	12.383	34.362	46.745	23.622	38.879	62.501
Piauí	5.305	2.623	7.928	7.388	12.707	20.094	12.692	15.330	28.022
Ceará	11.739	7.328	19.067	14.035	35.386	49.421	25.774	42.714	68.488
Rio Grande do Norte	4.133	2.376	6.509	4.581	11.306	15.887	8.714	13.681	22.396
Paraíba	5.140	4.143	9.283	6.177	13.879	20.056	11.317	18.021	29.338
Pernambuco	10.501	6.826	17.327	11.867	34.839	46.706	22.368	41.665	64.033
Alagoas	4.460	3.513	7.972	4.282	14.379	18.661	8.741	17.892	26.633
Sergipe	2.874	1.629	4.503	2.869	7.981	10.851	5.744	9.610	15.354
Bahia	18.316	9.577	27.893	19.755	58.782	78.537	38.071	68.359	106.430
SUDESTE	137.562	76.268	213.830	122.055	304.875	426.930	259.617	381.143	640.760
Minas Gerais	45.230	19.701	64.930	26.335	84.941	111.275	71.564	104.641	176.206
Espírito Santo	7.969	3.595	11.564	4.618	15.896	20.514	12.587	19.490	32.077
Rio de Janeiro	29.438	14.405	43.843	17.578	71.654	89.233	47.016	86.059	133.076
São Paulo	54.926	38.568	93.493	73.523	132.385	205.908	128.449	170.953	299.402
SUR	55.496	35.085	90.581	48.503	106.937	155.440	104.000	142.022	246.021
Paraná	19.332	11.381	30.713	16.832	40.909	57.741	36.163	52.290	88.454
Santa Catarina	14.254	9.553	23.807	13.662	24.855	38.517	27.916	34.408	62.324
Rio Grande do Sul	21.911	14.151	36.062	18.009	41.173	59.182	39.920	55.324	95.244
CENTRO-OESTE	26.655	13.297	39.952	19.635	60.293	79.928	46.290	73.590	119.880
Mato Grosso do Sul	5.057	3.121	8.178	3.863	11.782	15.645	8.920	14.903	23.822
Mato Grosso	6.252	2.489	8.742	4.707	14.104	18.811	10.960	16.593	27.553
Goiás	10.830	5.378	16.208	7.239	23.884	31.123	18.069	29.261	47.331
Distrito Federal	4.515	2.310	6.825	3.826	10.523	14.349	8.341	12.833	21.174

Fuentes: INSS / SUB y SINTESE - posición al 31 de julio de 2020.

26 FLUJO DE CAJA DEL FRGPS - 2019/2020

R\$ Mil

ARTÍCULOS	TOTAL EN 2019	AGO/19	SEP/19	OCT/19	nov/19	DIC/19	ENE/20	FEB/20	MAR/20	ABR/20	MAY/20	JUN/20	JUL/20	ACUMULADO EN 2020	ACUMULADO EN 12 MESES
1. Recaudación Bruta	440.263.310	34.880.224	34.501.747	35.865.706	35.300.829	56.285.393	36.258.585	34.600.688	33.486.391	24.669.041	22.246.774	23.119.485	32.029.241	206.410.205	403.244.104
1.1. Recaudación Própria	393.369.315	30.936.341	30.666.491	31.895.471	31.197.145	51.615.658	31.451.639	30.712.047	30.106.740	23.152.138	20.833.030	21.405.226	27.842.080	185.502.900	361.814.007
1.2. Recaudación / SIMPLES / NACIONAL / PAES	44.062.329	3.752.653	3.802.323	3.833.507	3.931.305	4.037.457	4.542.622	3.676.900	3.147.009	1.442.197	1.451.780	1.656.211	4.233.810	20.150.530	39.507.774
1.3. Recaudación / Otros	661.550	38.448	12.336	44.507	65.662	74.151	52.392	56.379	47.904	28.531	37.677	24.808	56.339	304.029	539.133
1.4. Depósitos Judiciales	2.170.116	152.782	20.596	92.223	106.717	558.127	211.931	155.362	184.737	46.175	-75.714	33.241	-102.988	452.745	1.383.190
2. Recaudación Neta	413.331.295	32.979.696	32.577.100	33.944.570	32.578.748	54.383.954	33.039.410	32.664.439	31.580.785	22.812.814	20.473.890	21.776.691	30.803.661	193.151.691	379.615.758
2.1. Recaudación Bruta	440.263.310	34.880.224	34.501.747	35.865.706	35.300.829	56.285.393	36.258.585	34.600.688	33.486.391	24.669.041	22.246.774	23.119.485	32.029.241	206.410.205	403.244.104
2.2. (-) Reembolso de Recaudación	808.638	3.785	84	2.525	800.284	374	-	-	-	-	-	-	250	250	807.304
2.3. (-) Reembolso de Cotizaciones	94.570	15.861	740	18.921	4.146	3.198	4.883	5.996	3.623	4.371	8.939	11.227	18.160	57.198	100.064
2.4. (-) Recaudación de Otras Entidades	26.028.808	1.880.882	1.923.823	1.899.690	1.917.651	1.897.866	3.214.291	1.930.253	1.901.982	1.851.857	1.763.944	1.331.567	1.207.170	13.201.065	22.720.978
3. Total de Beneficios	626.510.375	53.609.624	66.096.135	48.581.846	53.744.898	66.501.248	48.435.336	50.935.621	50.502.073	56.193.763	74.796.429	76.928.516	50.678.834	408.470.572	697.004.323
3.1. Beneficios Previsionales	630.047.283	54.031.554	66.642.883	48.941.647	54.146.221	66.948.651	48.435.337	51.005.297	50.578.301	56.540.155	76.205.193	77.441.900	51.385.166	411.591.349	702.302.303
3.1.1. Beneficios - INSS	608.433.009	52.599.912	65.155.120	47.538.541	52.738.936	65.611.141	47.451.553	50.145.987	49.549.809	55.304.231	75.235.481	68.291.411	49.515.765	395.494.238	679.137.887
3.1.2. Beneficios Judiciales	18.254.409	7.020.318	7.020.318	7.020.318	7.020.318	7.020.318	7.020.318	7.020.318	7.020.318	7.020.318	7.020.318	7.020.318	7.020.318	7.020.318	7.020.318
3.1.3. Compensación entre regímenes	3.359.865	275.472	277.425	231.467	270.420	426.292	224.455	222.640	230.640	220.619	235.611	245.410	244.906	1.624.281	3.105.357
3.2. Beneficios Devueltos	-3.536.908	-421.930	-546.748	-359.800	-401.323	-447.403	-1	-69.676	-76.228	-346.392	-1.408.764	-513.384	-706.332	-3.120.777	-5.297.981
4. Resultado Primario del RGPS*	-213.179.080	-20.629.928	-33.519.035	-14.637.276	-21.166.150	-12.117.293	-15.395.926	-18.271.182	-18.921.288	-33.380.950	-54.322.538	-55.151.825	-19.875.173	-215.318.881	-317.388.564

Fontes: Divisão de programação financeira do INSS; Extrato do Banco Central - BACEN; Sistema SIAFI-2015.

Obs.: (*) "Resultado Primário do RGPS" corresponde ao valor de "Recaudación Líquida" menos "Total de Benefícios" (4 = 2 - 3);

(**) Valores referentes à Lei nº 12.546/2011

27 OTRAS INFORMACIONES - 2019/2020

DESCRIPCIÓN	JUL/19	AGO/19	SEP/19	OCT/19	NOV/19	DIC/19	ENE/20	FEB/20	MAR/20	JUN/20	MAY/20	JUN/20	JUL/20
BENEFICIARIAS													
Beneficio Mínimo - R\$	998,00	998,00	998,00	998,00	998,00	998,00	1.045,00	1.045,00	1.045,00	1.045,00	1.045,00	1.045,00	1.045,00
Techo del Sal. Beneficio y Sal. Contribución - R\$	5.839,45	5.839,45	5.839,45	5.839,45	5.839,45	5.839,45	6.101,06	6.101,06	6.101,06	6.101,06	6.101,06	6.101,06	6.101,06
Valor Máximo de Beneficio - R\$	5.839,45	5.839,45	5.839,45	5.839,45	5.839,45	5.839,45	6.101,06	6.101,06	6.101,06	6.101,06	6.101,06	6.101,06	6.101,06
Salario Familia 1	46,54	46,54	46,54	46,54	46,54	46,54	48,62	48,62	48,62	48,62	48,62	48,62	48,62
Salario Familia 2	32,80	32,80	32,80	32,80	32,80	46,54	48,62	48,62	48,62	48,62	48,62	48,62	48,62
ECONOMICAS													
Salario Mínimo - R\$	998,00	998,00	998,00	998,00	998,00	998,00	1.045,00	1.045,00	1.045,00	1.045,00	1.045,00	1.045,00	1.045,00
Dólar Comercial Mediano (Venta) - R\$	3,7793	4,0200	4,1215	4,0870	4,1553	4,1096	4,1495	4,3410	4,8839	5,33	5,6434	5,1966	5,2802
Taja Referencial - TR (% al mes)	-	-	-	-	-	-	-	-	-	-	-	-	-
ÍNDICE DE PRECIOS													
INPC (Dec/93 = 100)	5.349,35	5.355,77	5.353,09	5.355,24	5.384,15	5.449,84	5.460,20	5.469,48	5.479,32	5.466,72	5.453,05	5.469,41	5.493,48
Variación (%)	0,10	0,12	-0,05	0,04	0,54	1,22	0,19	0,17	0,18	-0,23	-0,25	0,30	0,44
Variación en 12 meses (%)	3,16	3,28	2,92	2,55	3,37	4,48	4,30	3,92	3,31	2,46	2,05	2,35	2,69
IPCA (Dec/93 = 100)	5.224,19	5.229,93	5.227,84	5.233,07	5.259,76	5.320,24	5.331,42	5.344,75	5.348,49	5.331,91	5.311,65	5.325,46	5.344,63
Variación (%)	0,19	0,11	-0,04	0,10	0,51	1,15	0,21	0,25	0,07	-0,31	-0,38	0,26	0,36
Variación en 12 meses (%)	3,22	3,43	2,89	2,54	3,27	4,31	4,19	4,00	3,30	2,40	1,88	2,13	2,31
IGP-DI (Aug/94 = 100)	728,08	724,40	728,04	732,04	738,26	751,12	751,82	751,91	764,28	764,66	772,84	785,22	803,58
Variación (%)	-0,01	-0,51	0,50	0,55	0,85	1,74	0,09	0,01	1,64	0,05	1,07	1,60	2,34
IGP-M (Aug/94 = 100)	741,35	736,40	736,36	741,33	743,56	759,11	762,73	762,42	771,91	778,10	780,28	792,43	810,08
Variación (%)	0,40	-0,67	-0,01	0,67	0,30	2,09	0,48	-0,04	1,24	0,80	0,28	1,56	2,23
IPC-3i - Variación (%) ⁽¹⁾	0,37	0,08	0,02	-0,04	0,49	0,74	0,42	0,01	0,44	-0,03	-0,37	0,37	-

Fuentes: INSS/SINTESE, IPEA, BNDES y BACEN.

(1) IPC-3i es un índice de precios publicado trimestralmente por la Fundação Getulio Vargas, con el fin de calcular el costo de vida para las familias formadas en su mayoría por personas con más de 60 años.

BENEFICIOS

Los beneficios consisten en prestaciones pecuniarias pagas por la Seguridad Social a los asegurados o a sus dependientes, de forma a atender la cobertura de los eventos de enfermedad, accidentes de trabajo, invalidez, muerte o edad avanzada, tanto por el tiempo de contribución y el trabajo sujeto a condiciones especiales; la protección a la maternidad, salario-familia y auxilio-reclusión; y las prestaciones asistenciales pagadas a las personas de edad avanzada o con discapacidad.

Los beneficios de pagos continuos se caracterizan por los pagos mensuales continuos hasta que cierto evento (muerte, por ejemplo) provoque su cesación. Los beneficios son corregidos anualmente según índice establecido por actos legales (Leyes o medidas provisionales), siempre en el mes en el que el valor del salario mínimo es ajustado.

La dinámica de los beneficios en el sistema de pensiones comprende los siguientes procesos: a) Concesión, que trata del flujo de entrada de nuevos beneficios en el sistema; b) Mantenimiento que engloba los beneficios activos y suspendidos constantes en la lista; c) Cesación que coincide con los beneficios que no generan más créditos y son excluidos del registro, y d) Emisión que trata de los créditos emitidos para pagamiento de los beneficios que está activos en el registro. Un beneficio se suspende cuando no genera créditos para pagamientos, pudiendo ser reactivado en cualquier momento.

Los beneficios se pueden clasificar en: a) BENEFICIOS DEL RGPS son regulados por el Régimen General de la Seguridad Social- RGPS, dependen de la contribución de los asegurados (obligatorios o facultativos) y comprenden los beneficios de previdencia y accidentarios. Su valor (renta mensual) se calcula sobre la base de los salarios-de-contribución del asegurado y ajustados de acuerdo con la ley vigente. Beneficios de Previdencia usualmente, dependen principalmente de un número mínimo de contribuciones mensuales (período de carencia) para los que el asegurado pueda aprovechar. Engloban las jubilaciones, las pensiones por muerte, los auxilios, el salario-familia y salario-maternidad. Beneficios de accidentes son dados al asegurado, o a su(s) dependiente(s), cuando el accidente se produce a través del trabajo, o incluso cuando se padece en el camino entre la casa y el lugar de trabajo, causando lesión o trastorno funcional que causa la muerte o disminución de la capacidad para el trabajo; y b) BENEFICIOS ASISTENCIALES están reguladas por la Ley Orgánica de la Asistencia Social - LOAS, que garantizan un salario mínimo mensual a las personas mayores de 65 años o más y las personas con discapacidad que no pueden trabajar y vivir independientemente. En ambos casos, el valor del ingreso familiar per cápita de los beneficiarios debe ser inferior a ¼ del salario mínimo. Estos beneficios se proporcionan independientemente de las aportaciones realizadas.

BENEFICIOS CONCEDIDOS

Corresponden a los requisitos de las prestaciones presentadas por los asegurados del Seguro Social, los cuales son analizados, aprobados y autorizados para el pago al completar todos los requisitos necesarios para la concesión de la especie solicitada. Las informaciones tienen como período de referencia la fecha del Pedido de Beneficio - DDB. Los datos de cantidad no incluyen el monto de las pensiones alimenticias ni las pensiones por muerte, a pesar de que tienen un número de beneficios – NB, corresponden a las fracciones de un mismo beneficio. Los datos de valor corresponden a la Renta Mensual Inicial - RMI convertida. La conversión es efectuada a partir de la Fecha de Inicio del Beneficio – DIB para la fecha para pedidos de beneficios - DDB, utilizando el valor de la pensión mínima como indicador. Las informaciones de valor aquí presentadas no incluyen los complementos positivos, los descuentos ni los eventuales pagos en retraso.

VALOR DE CRÉDITOS EN CONCESIÓN:

Corresponde a los créditos otorgados para el primer pago de beneficios concedidos. A partir del segundo pago, los créditos emitidos pasan a ser contabilizados en la sub-sesión Beneficios Emitidos. Diferentemente de las informaciones contantes en los otros cuadros de concesión, los valores refieren-se al valor neto, que es dado por la diferencia entre el valor bruto (valor del beneficio adicionado de complementos, acrecimos, etc.) y el valor de los descuentos) impuesto de ingreso, pensión alimenticia, etc.), incluyendo se necesario, el valor de prestaciones retrasadas. El periodo de referencia (mes) corresponde a la fecha de pagamiento del beneficio y no al DDB, utilizado en los demás cuadros de concesión.

BENEFICIOS EMITIDOS

Son denominados beneficios emitidos los créditos encaminados a la red bancaria para pagos de de beneficios de prestaciones que están activos en el registro. Los Complementos Positivos – CP de un beneficio, tales cuales los derivados judiciales, reactivación y revisión de beneficio, inclusión de acompañante, etc, también constituyen créditos emitidos desde que sean de bajo valor. Los beneficios emitidos no incluyen los Pagamientos de Beneficios – PAB, que son comandados por las Agencias de Seguro Social –APS y pagos directamente en el Banco de Brasil. La cantidad de créditos emitidos pueden ser mayores que el número de beneficios activos porque un beneficio puede generar más de un crédito en una misma competencia. Los datos de cantidad incluyen pensiones alimenticias y los desdoblamientos de pensiones por muerte. Los datos de valor corresponden al valor neto, que es obtenido por la diferencia entre el valor bruto (valor del beneficio adicionado de complementos, salario-familia, etc.) y el valor de los descuentos (impuesto sobre la renta, pensiones alimenticias, etc). Los cuadros 12, 13, 14, diferentemente de los demás cuadros, consideran el valor del beneficio acrecido de complementos, no incorporando los créditos eventuales ni los descuentos. Las informaciones tienen como periodo de referencia el mes de competencia del beneficio. Las parcelas relativas al abono anual (13° salario) son incorporadas al valor de las competencias agosto y noviembre, pagas en los meses de septiembre y diciembre, respectivamente.

REQUERIMIENTOS, RECHAZOS Y ANALISIS DE BENEFICIOS:

REQUERIDOS: Cantidad de procesos de beneficios requeridos (que recibieron un Numero de Beneficio – NB) y cuya Fecha de Requerimiento – DER es el mes de referencia.

RECHAZADOS: Son los procesos de beneficios requeridos, despachados y no concedidos, porque no han rellenado los requisitos legales para la concesión.

EN ANÁLISIS: Corresponden al estoque de procesos de beneficios requeridos y que aún no fueron despachados por el INSS, o sea, no fueron concedidos, despedidos, y ni cerrados hasta el mes de referencia, o que está aguardando documentos o informaciones adicionales del requirente. Comprenden los requerimientos de beneficios que tengan DER y no posean Data de Despacho del Beneficio – DDB.

Las Informaciones relativas a beneficios requeridos, rechazados o en análisis incluyen beneficios de previdencia, accidentarios, asistenciales, y los Beneficios de la Legislación Específica_BLE. Los datos relativos al beneficio Amparo Asistencial al Portador de Deficiencia y al beneficio Amparo Asistencial al Anciano – LOAS están inclusos, respectivamente, en beneficios por incapacidad y demás beneficios.

BENEFICIOS SUSPENDIDOS

Corresponden a los Beneficios en registro que provisoriamente no generan crédito para pagamiento, aun que tengan su valor actualizado mensualmente, pudiendo tornarse activos a cualquier momento por orden del INSS. Incluye pensiones alimenticias y desdoblamientos de pensiones por muerte.

BENEFICIOS CESADOS

Corresponden a los Beneficios de prestación continua que generan créditos por motivos diversos, tales cuales óbito, alta médica, transformación en otros beneficios, mayoría, entre otros, de acuerdo con la legislación. Como la comunicación del evento que genera la cesación del beneficio, en algunos casos, ocurre con retraso, estas informaciones están sujetas a correcciones posteriores. Son inclusas las pensiones alimenticias y los desdoblamientos de pensiones por muerte.

FLUJO DE CAJA:

Corresponde al movimiento financiero de la Seguridad Social, efectuada por el acompañamiento diario de la entrada (recibimientos) y de la salida (pagamientos) de recursos financieros de la caja del INSS.

OTRAS INFORMACIONES DE SEGURIDAD

PISO BENEFICIARIO: Es el Valor mínimo establecido por la Constitución Federal, Art. 201, Para. 2º, que determina: “ningún beneficio que substituye el salario-de-contribución o el rendimiento del trabajo del asegurado tendrá valor mensual inferior al salario mínimo.”

TECHO DEL SALARIO-DE-CONTRIBUCIÓN: Es el valor máximo de base de contribución para el Régimen General de Seguridad Social.

VALOR MÁXIMO DEL BENEFICIO: Es el valor máximo de los beneficios del Régimen General de Seguridad Social.

SALARIO-FAMILIA: Es debido al asegurado empleado y al trabajador sin cartera de trabajo, tanto en la condición de activo como en la de jubilado o por invalidez o a los demás jubilados a los 65 años, si del sexo masculino, y a los 60 años, si del sexo femenino o aún en gozo de auxilio-enfermedad, en la proporción del respectivo número de hijos o equiparados, de hasta 14 años de edad, o de cualquier edad si está invalido.

SALARIO DE CONTRIBUCIÓN

Se entiende por salario-de-contribución: a) para el empleado y trabajador sin cartera de trabajo - la remuneración recibida en una o más empresas, comprendiendo todos los ingresos pagados o acreditados por cualquier causa durante el mes, destinados para retribuir el trabajo; b) para los trabajadores domésticos – la remuneración registrada en la Cartera de Trabajo y Seguridad Social – CTPS; c) para el contribuyente Individual - la remuneración recibida en una o más empresas o por el ejercicio de actividad por propia cuenta durante el mes; y, para el asegurado facultativo - el valor por este, declarado.

CONTRIBUYENTES PARA EL RÉGIMEN GENERAL DE SEGURIDAD SOCIAL:

Son contribuyente de la Seguridad Social a empresa y a la entidad similar, el empleado y el trabajador doméstico. Son aseguradas obligatorias las siguientes personas: empleados, empleado contribuyente nacional individual, los trabajadores independientes y asegurados de forma especial. También están aquellos que se unen a la Seguridad Social por cuenta propia, los asegurados opcional. Para cada tipo de contribuyente es definida una forma específica de contribución. A seguir, son conceptuados los contribuyentes de la Seguridad Social de siguiente forma:

- **EMPRESA** - Empresa individual o jurídica que asume el riesgo de actividades económicas urbana o rural, con fines lucrativos o no, tanto cuanto los órganos y entidades de administración pública directa, indirecta y fundacional. Similar a una empresa, a efectos de pensión, el contribuyente individual en relación con el asegurado que contrata el servicio, así como la cooperativa, la asociación o la entidad cualquier naturaleza o finalidad, la misión diplomática y consular de carreras en el extranjero.
- **EMPLEADOR DOMÉSTICO** - Una persona o familia que admite a su servicio, sin fines de lucro, empleada doméstica.
- **TRABAJADOR** – que se puede clasificar en:

Empleado – aquel que presta servicios a las empresas urbanas o rurales, en carácter no eventual, sobre su subordinación y mediante remuneración, incluidos los directores empleados y,

Trabajador sin cartera de trabajo - presta a una o más empresas, sin vínculo de empleo, servicios de naturaleza urbana o rural, con la mediación de los sindicatos u órganos gestores de mano de obra calificada. (por lo general el puerto).

- **CONTRIBUYENTE INDIVIDUAL** – A partir de la Ley N° 9876 de 26 de noviembre de 1999, las categorías de asegurados empresarios, trabajador autónomo y equiparados, se unificaron en una sola categoría – la de Contribuyente Individual. Esta ley considera que contribuyentes asegurados individuales como: el productor rural persona física; el minero; el eclesiástico; el brasileño civil que trabaja en el extranjero; los empresarios urbanos o rurales; los trabajadores que prestan servicios con carácter temporal; y los trabajadores autónomos. El arte. 9 del Reglamento de la Seguridad Social - RPS aprobado por Decreto N° 3048 del 6 de mayo de 1999, modificado por el Decreto N° 3265 del 29 de noviembre de 1999, enumera incluso como contribuyentes individuales, entre otros: elegido para el cargo de adjunto dirección cooperativa, asociación o entidad de cualquier naturaleza o finalidad, y el liquidador o síndico electo para ejercer la actividad hacia condominio, siempre que reciban compensación, jubilado de cualquier magistrado designado régimen temporal Tribunal Laboral clase o magistrado designado del Tribunal Electoral, el becario de Buena Voluntad Ejército contratista vivienda, de conformidad con la Ley No. 6855 del 18 de noviembre de 1980, el árbitro y sus asistentes, que actuará de conformidad con la Ley No. 9615 del 24 de marzo 1998.

Trabajador Autónomo y similares - la prestación de servicios a zonas urbanas o rurales, con carácter temporal, una o más empresas, sin relación de empleo, o que ejerza, sobre su propia actividad económica remunerada naturaleza urbana, con fines lucrativos o no.

Empresario - Corresponde al propietario de una empresa, el director no empleado, miembro del consejo de administración y similares.

- **EMPLEADO DOMÉSTICO** - Una persona o familia que admite a su servicio, sin fines de lucro, empleada doméstica.
- **OPCIONAL** - es la mayor de 16 años que está afiliado al Régimen General de la Seguridad Social, por contribución, siempre que no realiza trabajo remunerado que se ajuste a ser asegurado obligatoriamente.
- **ASEGURADO ESPECIAL** - Productor, la pareja, el aparcerero rural y el inquilino, el pescador y similares, el ejercicio de estas actividades de forma individual o en la economía familiar, aunque con la ayuda de un tercero, así como sus cónyuges o parejas y niños mayores de 16 años de edad o asimilados a los de trabajo, demostrado, con su grupo familiar.

Lista de siglas utilizadas en este documento:			
AEPS	Anuário Estatístico da Previdência Social	IPC-Fipe	Índice de Preços ao Consumidor – Fundação Instituto de Pesquisas Econômicas
BLE	Benefícios de la legislación Específica	LOAS	Lei Orgânica de Assistência Social (Lei Nº 8.742/93)
BMD	Boletim Mensal de Desempenho	LOPS	Lei Orgânica de Previdência Social (Lei Nº 3.807/60)
CAPIN	Caixa de Aposentadorias e Pensões da Imprensa Nacional	SP	Secretaria de Previdência
CDP	Certificado da Dívida Ativa	NB	Número de Benefício
CNIS	Cadastro Nacional de Informações Sociais	PASEP	Programa de Formação do Patrimônio do Servidor Público
COFINS	Contribuição para o Fundo de Investimento Social	PIB	Produto Interno Bruto
COMPREV	Compensação Previdenciária	PNAD	Pesquisa Nacional por Amostra de Domicílio
CPMF	Contribuição Provisória de Movimentação Financeira	PSS	Plano de Seguridade Social
DATAPREV	Empresa de Tecnologia e Informações da Previdência Social	REFIS	Programa de Recuperação Fiscal
DDB	Data do Despacho do Benefício	RFFSA	Rede Ferroviária Federal Sociedade Anônima
DER	Data de Entrada de Requerimento	RGPS	Regime Geral de Previdência Social
DIB	Data do Início do Benefício	RMI	Renda Mensal Inicial
DRD	Data de Regularização de Documentação	RMV	Rendas Mensais Vitalícias
ECT	Empresa Brasileira de Correios e Telégrafos	RPB	Recibo de Pagamento ao Beneficiário
FIES	Fundo de Financiamento ao Estudante do Ensino Superior	SABI	Sistema de Administração de Benefícios por Incapacidade
FNAS	Fundo Nacional de Assistência Social	SASSE	Serviço de Assistência e Seguro Social dos Economistas
FNS	Fundo Nacional de Saúde	SENAI	Serviço Nacional de Aprendizagem Industrial
FPAS	Fundo de Previdência e Assistência Social	SENAR	Serviço Nacional de Aprendizagem Rural
FUNDACENTRO	Fundação Jorge Duprat Figueiredo de Segurança e Medicina do Trabalho	SESI	Serviço Social da Indústria
GEAP	Grupo Executivo de Assistência Patronal	SIMPLES	Sistema Integrado de Pagamento de Impostos e Contribuições das Microempresas e Empresas de Pequeno Porte
GPS	Guia de Previdência Social	SINAP	Sistema de Informações e Acompanhamento de Projetos do Seguro Social
IBGE	Instituto Brasileiro de Geografia e Estatística	SINTESE	Sistema Integrado de Tratamento Estatístico de Séries Estratégicas
IGP-DI	Índice Geral de Preços – Disponibilidade Interna	SUB	Sistema Único de Benefícios
IGP-M	Índice Geral de Preços do Mercado	SRF	Secretaria da Receita Federal
INCRA	Instituto Nacional de Colonização e Reforma Agrária	SUB	Sistema Único de Benefícios
INPC	Índice Nacional de Preços ao Consumidor	TJLP	Taxa de Juros de Longo Prazo
INSS	Instituto Nacional do Seguro Social	TR	Taxa Referencial
IPCA	Índice de Preço ao Consumidor Amplo		

Nota

Las tablas de agregación de especies son constituidas por las siguientes especies de beneficios:

Jubilaciones por Edad	07, 08, 41, 52, 78 e 81
Jubilaciones por Invalidez	04, 06, 32, 33, 34, 51 e 83
Jubilaciones por Periodo de cotización.....	42, 43, 44, 45, 46, 49, 57, 72 e 82
Pensiones por Muerte	01, 03, 21, 23, 27, 28, 29, 55 e 84
Auxilios	13, 15, 25, 31, 36 e 50
Beneficios Accidentarios.....	02, 05, 10, 91, 92, 93, 94 e 95
Especies Diversas	47, 48, 68, 79, 80

Convenciones

... el fenómeno puede haber sido o no verificado, pero su valor es desconocido.

- el fenómeno no fue verificado.

0 o 0,00 el dato fue verificado, pero su valor es inferior a la mitad de la unidad adoptada en la tabla.

EXPEDIENTE: Ministro de Hacienda: Paulo Roberto Nunes Guedes; Secretario Ejecutivo del Ministerio de Hacienda: Marcelo Pacheco dos Guarany; Secretario Especial de Previsión y trabajo: Bruno Bianco Leal; Secretario de la Seguridad Social: Narlon Gutierrez Nogueira; Secretario de Políticas de Seguridad Social: Rogério Nagamine Costanzi; Coordinador-General de Estadística, Demografía y Actuaría: Alexandre Zioli Fernandes; Equipo Técnico: Carolina Fernandes dos Santos, Sergio Luiz Maximino e Valdemir de Souza Silva.

Boletín Estadístico de la Seguridad Social es una publicación mensual de la Secretaría de Políticas de Seguridad Social del Ministerio de Hacienda, de responsabilidad de la Secretaría de Políticas de Seguridad Social y elaborado por la Coordinación-General de Estadística, Demografía y e Actuaría. Impresión: Asesoría de Comunicación Social. También disponible en internet en lo sitio: www.previdencia.gov.br

Es permitida la reproducción total o parcial del contenido de esta publicación desde que citada la fuente.

CORRESPONDÊNCIA: Secretaria de Previdência do Ministério da Fazenda – Secretaria de Políticas de Previdência Social
Esplanada dos Ministérios Bloco “F” 7º andar Sala 741 – 70.059-900 – Brasília/DF
Tel. +55 61 2021 5115. Fax +55 61 2021 5020