

Junio 2024

volumen 29, número 06

BOLETIN ESTADÍSTICO DE LA SEGURIDAD SOCIAL

SECRETARÍA DEL SISTEMA GENERAL DE LA SEGURIDAD SOCIAL
COORDINACIÓN GENERAL DE ESTUDIOS Y ESTADÍSTICAS

- 01 - NÚMEROS GENERALES DE LA SEGURIDAD SOCIAL
- 02 - EVOLUCIÓN DE LOS BENEFICIOS CONCEDIDOS - 2006/2024
- 03 - EVOLUCIÓN DE LOS BENEFICIOS CONCEDIDOS POR GRANDES GRUPOS DE ESPECIES - 2006/2024
- 04 - BENEFICIOS CONCEDIDOS SEGÚN LOS GRUPOS DE ESPECIES
- 05 - CANTIDAD DE JUBILACIONES CONCEDIDAS POR RANGOS DE EDAD SEGÚN CLIENTELA, SEXO Y GRUPOS DE ESPECIES
- 06 - BENEFICIOS CONCEDIDOS POR GRANDES GRUPOS SEGÚN LOS RANGOS DE VALORES
- 07 - BENEFICIOS CONCEDIDOS POR CLIENTELA Y GRANDES GRUPOS SEGÚN LOS RANGOS DE VALORES
- 08 - CANTIDAD DE BENEFICIOS CONCEDIDOS POR RANGOS DE VALORES SEGÚN LAS UNIDADES DE LA FEDERACIÓN
- 09 - BENEFICIOS CONCEDIDOS SEGÚN LAS UNIDADES DE LA FEDERACIÓN
- 09A - BENEFICIOS, PENSIONES ALIMENTARIAS Y DIVISIÓN DE LAS CONCEDIDO POR UNIDAD DE LA FEDERACIÓN
- 10 - BENEFICIOS CONCEDIDOS SEGÚN LAS ESPECIES
- 11 - VALOR DE CRÉDITOS EMITIDOS EN LA CONCESIÓN
- 12 - BENEFICIOS CONCEDIDOS POR LA ORIGEN DE DECISIÓN Y CLIENTELA
- 13 - EVOLUCIÓN DE LOS BENEFICIOS EMITIDOS - 2006/2024
- 14 - EVOLUCIÓN DE LOS BENEFICIOS EMITIDOS POR GRANDES GRUPOS DE ESPECIE - 2006/2024
- 15 - BENEFICIOS EMITIDOS SEGÚN LOS GRUPOS DE ESPECIES
- 16 - BENEFICIOS EMITIDOS POR GRANDES GRUPOS, SEGÚN LOS RANGOS DE VALORES
- 17 - BENEFICIOS EMITIDOS POR CLIENTELA Y GRANDES GRUPOS, SEGÚN LOS RANGOS DE VALORES
- 18 - BENEFICIOS EMITIDOS POR RANGOS DE VALORES SEGÚN LAS UNIDADES DE LA FEDERACIÓN
- 19 - BENEFICIOS EMITIDOS SEGÚN LAS UNIDADES DE LA FEDERACIÓN
- 20 - BENEFICIOS EMITIDOS SEGÚN LAS ESPECIES
- 21 - BENEFICIOS CESADOS SEGÚN LOS GRUPOS DE ESPECIES - MES PASADO
- 22 - BENEFICIOS CESADOS Y SUSPENDIDOS SEGÚN LAS UNIDADES DE LA FEDERACIÓN - MÊS PASADO
- 23 - RECHAZADOS SEGÚN LAS UNIDADES DE FEDERACIÓN
- 24 - EVOLUCIÓN DE CONCESIONES Y RECHAZADOS DE BENEFICIOS - 2006/2024
- 25 - REQUISITOS DE BENEFICIOS EN ANÁLISIS POR EL INSS Y PERICIA MÉDICA INICIAL POR PENDENCIA Y SEGUNDA UNIDAD DE LA FEDERACIÓN
- 26 - FLUJO DE CAJA DEL FRGPS - 2023/2024
- 27 - OTRAS INFORMACIONES - 2023/2024

PRESENTACIÓN

El Boletín Estadístico de la Seguridad Social – BEPS es una publicación mensual de la Secretaría General del Régimen de Seguridad Social y elaborada por la Coordinación General de Estudios y Estadísticas, que presenta una recopilación de datos, distribuidos en 27 tablas, sobre las prestaciones administradas por el INSS, el Flujo de caja del FRGPS y también información sobre indicadores económicos y datos de población.

La tabla 1 trae un resumen de los datos de beneficios de la Seguridad Social, del Flujo de Caja del INSS y poblacionales. Las informaciones de beneficios concedidos el mes constan en las tablas de 2 a 12. Entre ellos, la tabla 2 trae la evolución mensual de los beneficios concedidos según la clientela urbana y rural. Las tablas 3 y 4 reportan cantidad y valor de los beneficios concedidos en el último mes de la serie por grupos de especie del beneficio. Las tablas 6 y 7 traen informaciones sobre cantidad y valor de los beneficios por rangos de valor. Las tablas 8 y 9 traen informaciones por Unidades de la Federación y la tabla 10 por especie de beneficio.

En la tabla 11 consta el valor de créditos emitidos en la concesión, que corresponden al primer pago efectuado a los beneficiarios, una vez que esos beneficios aún no fueron incluidos en la base de datos; La tabla 12 beneficia concedidos por la origen de decisión y clientela, según principales especies de beneficios del régimen general

Las tablas de 13 a 20 traen datos de beneficios emitidos, que comprenden los créditos encaminados a la red bancaria para pago de beneficios de prestación continuada que están activos en la base de datos. Esas tablas siguen la misma estructura presentada para los beneficios concedidos.

Los datos de las tablas 21 y 22 presentan atraso de un mes e incorporan los beneficios que fueron cesados y suspensos entre la fecha de la emisión de beneficios del mes de referencia y la fecha de la emisión del mes siguiente. Los rechazados según las unidades de federación la tabla 23, por Unidades de la Federación. En la tabla 24 es presentada la evolución mensual concesiones y rechazados. En las tablas 25 es presentada requisitos de beneficios en análisis por inss por pendiente y segunda unidad de federación.

La tabla 26 muestra el Flujo de Caja del INSS y la tabla 27 informa otros datos de la Seguridad Social y algunos indicadores económicos. Los conceptos son presentados después de las tablas.

01

NÚMEROS GENERALES DE LA SEGURIDAD SOCIAL

FLUJO DE CAJA DEL INSS – 2023/2024 – (EN R\$ MIL)			
DISCRIMINACIÓN	JUNIO/2024	ACUMULADO EN 2024	ACUMULADO EN 12 MESES
Recaudación Propria	44.978.985	273.508.429	563.644.430
(+) Recaudación Simple	6.786.742	40.621.296	80.424.260
(+) Otras Recaudación	252.032	1.177.766	2.486.795
(=) Recaudación Bruta	52.017.759	315.307.490	646.555.485
(-) Reembolsos y restituciones	5.709	148.018	190.135
(-) Reuniones de Otras Entidades	2.278.544	15.271.072	29.057.011
(=) Recaudación Neta	49.733.506	299.888.400	617.308.339
Beneficios Previdenciarios	95.253.649	499.789.840	962.065.841
(-) Beneficios devueltos	-621.108	-1.680.085	-5.314.193
(=) Beneficios totales	94.632.541	498.109.755	956.751.648
Saldo Previdenciario (Recaudación Neta - Beneficios Previd.)	-44.899.035	-198.221.355	-339.443.309

Fuente: División de programación Financiera

PARTICIPACIÓN DE LA RECAUDACIÓN NETA Y DEL GASTO CON BENEFICIOS DEL RÉGIMEN GENERAL DE SEGURIDAD SOCIAL EN EL PIB – 2023				
PIB (R\$ Mil) ⁽¹⁾	RECAUDACIÓN NETA (R\$ Mil)	% EN EL PIB	BENEFICIOS DEL RGPS (R\$ Mil)	% EN EL PIB
10.856.112	592.666.517	5,46	898.872.912	8,28

Fuentes: División de programación Financiera del INSS y IBGE

Clientela	BENEFICIOS CONCEDIDOS				BENEFICIOS EMITIDOS	
	Acumulado en 2023		Junio/2024		Junio/2024	
	Numero	Valor (R\$ Mil)	Numero	Valor (R\$ Mil)	Numero	Valor (R\$ Mil)
Total	5.964.270	10.041.369	624.628	1.115.000	40.294.856	67.727.197.166
Urbano	4.818.546	8.531.239	517.981	964.036	30.034.496	55.003.760.829
Rural	1.145.724	1.510.130	106.647	150.965	10.260.360	12.723.436.337

Fuentes: INSS / SUB y SINTESE

OTRAS INFORMACIONES DE BENEFICIOS				TIEMPO MEDIANO DE CONCESIÓN (EN DÍAS)	
Mayo/24		Junio/2024		Mayo/24	Junio/24
Beneficios Cesados		Beneficios Suspensos	Rechazados	Mayo/24	Junio/24
Numero	Valor (R\$ Mil)				
828.581	1.453.621.653	12.677	461.472	42	39

Fuentes: INSS / SUB, SINTESE y SUIBE

(1) PIB corriente a precio de mercado, dato preliminar divulgado por el Instituto Brasileño de Geografía y Estadística – IBGE.

(2) Corresponde al número medio mensual de contribuyentes, o sea, a la suma del número de meses con contribución para cada trabajador, dividido por 12.

DATOS POBLACIONALES - 2022

DISCRIMINACIÓN	TOTAL
Población Residente	214.153.641
Urbana	184.980.977
Rural	29.172.664
Población Económicamente Activa	107.256.536
Ocupada	96.981.915
Desocupada	10.274.621
Población no Económicamente Activa	66.029.875
Población Ocupada Según Posición en el Trabajo Principal:	
Total	96.981.915
Empleados	60.122.741
Con cartera de trabajo firmada	35.591.769
Empleados públicos y militares	7.770.101
Otros y sin declaración	12.654.785
Sector público con y sin contrato formal	4.106.086
Trabajador Doméstico	5.713.317
Con cartera de trabajo firmada	1.460.673
Sin cartera de trabajo firmada y sin declaración	4.252.644
Autónomo	25.349.390
Empleador	4.096.400
Trabajador auxiliar de la familia	1.700.068
Cotizantes para instituto de pensión en cualquier trabajo	61.857.906

Fuente: PNAD Continua 5 visita / IBGE - 2022.

NÚMERO DE COTIZANTES PARA EL RÉGIMEN GENERAL DE PREVISIÓN SOCIAL ⁽²⁾ – 2022

TOTAL	58.494.512
Empleados	43.433.045
Autónomos	12.655.007
Trabajadores Domesticos	1.307.261
Facultativos	1.097.464
Afiliados Especiales	1.735

Fuente: SPREV / CNIS.

02

EVOLUCIÓN DE LOS BENEFICIOS CONCEDIDOS - 2006/2024

AÑOS/MESES	CANTIDAD				VALOR (R\$)				VALOR MEDIANO (R\$)			TIEMPO MEDIANO DE CONCESIÓN (EN DÍAS)	
	Total	Variación en Relación al año/mes anterior (%)	Clientela		Total	Variación en Relación al año/mes anterior (%)	Clientela		Total	Clientela			
			Urbana	Rural			Urbana	Rural		Urbana	Rural		
2006	Total	4.238.816	7,16	3.221.479	1.017.337	2.454.718.849	18,27	2.108.750.810	345.968.039	579,10	654,59	340,07	...
2007	Total	4.173.350	-1,54	3.157.008	1.016.342	2.565.614.483	4,52	2.185.671.623	379.942.860	614,76	692,32	373,83	...
2008	Total	4.461.842	6,91	3.408.788	1.053.054	2.939.609.022	14,58	2.506.754.117	432.854.905	658,83	735,38	411,05	...
2009	Total	4.473.905	0,27	3.389.215	1.084.690	3.183.818.356	8,31	2.682.419.674	501.398.683	711,64	791,46	462,25	...
2010	Total	4.640.120	3,72	3.565.641	1.074.479	3.581.722.281	12,50	3.033.730.446	547.991.835	771,90	850,82	510,01	...
2011	Total	4.767.039	2,74	3.737.177	1.029.862	3.974.824.813	10,98	3.413.642.786	561.182.027	833,81	913,43	544,91	...
2012	Total	4.957.681	4,00	3.921.951	1.035.730	4.532.732.386	14,04	3.887.990.893	644.741.493	914,28	991,34	622,50	...
2013	Total	5.207.629	5,04	4.169.903	1.037.726	5.142.736.655	13,46	4.438.965.291	703.771.364	987,54	1.064,52	678,19	...
2014	Total	5.211.030	0,07	4.214.863	996.167	5.485.224.495	6,66	4.763.421.962	721.802.533	1.052,62	1.130,15	724,58	...
2015	Total	4.344.701	-16,62	3.546.427	798.274	5.038.457.733	-8,14	4.408.752.229	629.705.504	1.159,68	1.243,15	788,83	...
2016	Total	5.246.464	20,76	4.339.012	907.452	6.848.619.803	35,93	6.048.279.213	800.340.590	1.305,38	1.393,93	881,96	...
2017	Total	5.103.661	-2,72	4.192.164	911.497	6.989.804.383	2,06	6.133.964.141	855.840.242	1.369,57	1.463,20	938,94	...
2018	Total	5.123.777	0,39	4.268.557	855.220	7.062.462.720	1,04	6.246.594.198	815.868.522	1.378,37	1.463,40	953,99	...
2019	Total	5.190.239	1,30	4.414.384	775.855	7.559.238.611	7,03	6.784.288.233	774.950.378	1.456,43	1.536,86	998,83	...
2020	Total	4.868.146	-6,21	4.158.949	709.197	6.298.301.733	-16,68	5.556.794.842	741.506.891	1.293,78	1.336,11	1.045,56	...
2021	Total	4.729.820	-2,84	3.920.792	809.028	7.063.904.733	12,16	6.172.021.105	891.883.628	1.493,48	1.574,18	1.102,41	...
2022	Total	5.212.631	10,21	4.237.735	974.896	8.339.641.334	18,06	7.155.465.631	1.184.175.703	1.599,89	1.688,51	1.214,67	...
2023	Total	5.964.270	14,42	4.818.546	1.145.724	10.041.369.446	20,41	8.531.239.423	1.510.130.024	1.683,59	1.770,50	1.318,06	...
	Enero	363.722	-14,01	307.419	56.303	621.495.820	-7,03	548.761.445	72.734.375	1.708,71	1.785,06	1.291,84	69
	Febrero	351.550	-3,35	294.934	56.616	597.496.873	-3,86	523.569.315	73.927.558	1.699,61	1.775,21	1.305,77	64
	Marzo	492.589	40,12	406.793	85.796	827.328.680	38,47	715.397.479	111.931.201	1.679,55	1.758,63	1.304,62	71
	Abril	414.261	-15,90	330.934	83.327	687.514.313	-16,90	578.796.708	108.717.604	1.659,62	1.748,98	1.304,71	64
	Mayo	504.375	21,75	399.866	104.509	847.440.138	23,26	709.569.393	137.870.745	1.680,18	1.774,52	1.319,22	66
	Junio	459.676	-8,86	367.755	91.921	772.742.010	-8,81	651.070.159	121.671.851	1.681,06	1.770,39	1.323,66	70
	Julio	473.929	3,10	372.336	101.593	794.360.817	2,80	659.933.097	134.427.720	1.676,12	1.772,41	1.323,20	71
	Agosto	695.476	46,75	549.976	145.500	1.169.209.696	47,19	976.558.538	192.651.158	1.681,16	1.775,64	1.324,06	64
	Septiembre	556.966	-19,92	446.399	110.567	937.008.270	-19,86	790.637.975	146.370.295	1.682,34	1.771,15	1.323,82	57
	Octubre	544.507	-2,24	435.980	108.527	914.707.840	-2,38	771.055.256	143.652.584	1.679,88	1.768,56	1.323,66	57
	Noviembre	600.299	10,25	488.431	111.868	1.012.216.858	10,66	864.192.484	148.024.374	1.686,19	1.769,32	1.323,21	55
	Diciembre	506.920	-15,56	417.723	89.197	859.848.132	-15,05	741.697.573	118.150.559	1.696,22	1.775,57	1.324,60	50
2024	Enero	509.680	0,54	413.761	95.919	906.718.039	5,45	771.798.007	134.920.032	1.778,99	1.865,32	1.406,60	50
	Febrero	520.315	2,09	429.181	91.134	928.688.972	2,42	799.728.531	128.960.441	1.784,86	1.863,38	1.415,06	50
	March	597.701	14,87	501.070	96.631	1.065.315.017	14,71	928.504.420	136.810.597	1.782,35	1.853,04	1.415,80	45
	Abril	650.154	8,78	529.770	120.384	1.149.684.060	7,92	979.351.068	170.332.992	1.768,33	1.848,63	1.414,91	42
	Mayo	567.312	-12,74	466.073	101.239	1.003.834.182	-12,69	860.631.701	143.202.481	1.769,46	1.846,56	1.414,50	43
	Junio	624.628	10,10	517.981	106.647	1.115.000.346	11,07	964.035.809	150.964.537	1.785,06	1.861,14	1.415,55	39
	Subtotal ⁽¹⁾	3.469.790	34,17	2.857.836	611.954	6.169.240.617	41,69	5.304.049.536	865.191.080	1.777,99	1.855,97	1.413,82	-

Fuentes: INSS / SUB y SINTESE

(1) Las variaciones corresponden a la razón entre el acumulado del año y el acumulado del mismo periodo del año anterior.

CANTIDAD DE BENEFICIOS CONCEDIDOS - 2023/2024 (en mil)

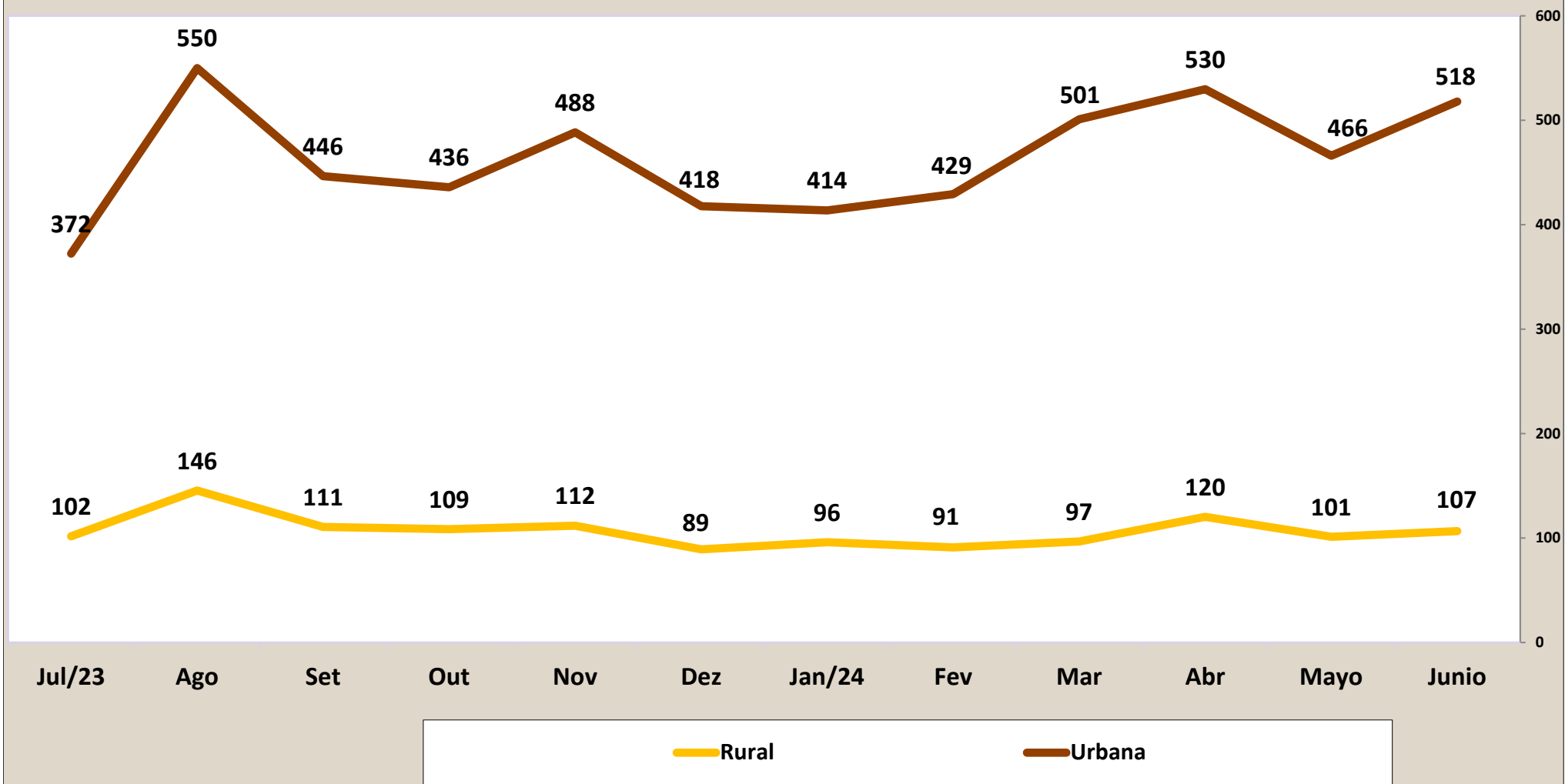

VALOR DE BENEFICIOS CONCEDIDOS - 2023/2024 (En R\$ Mil)

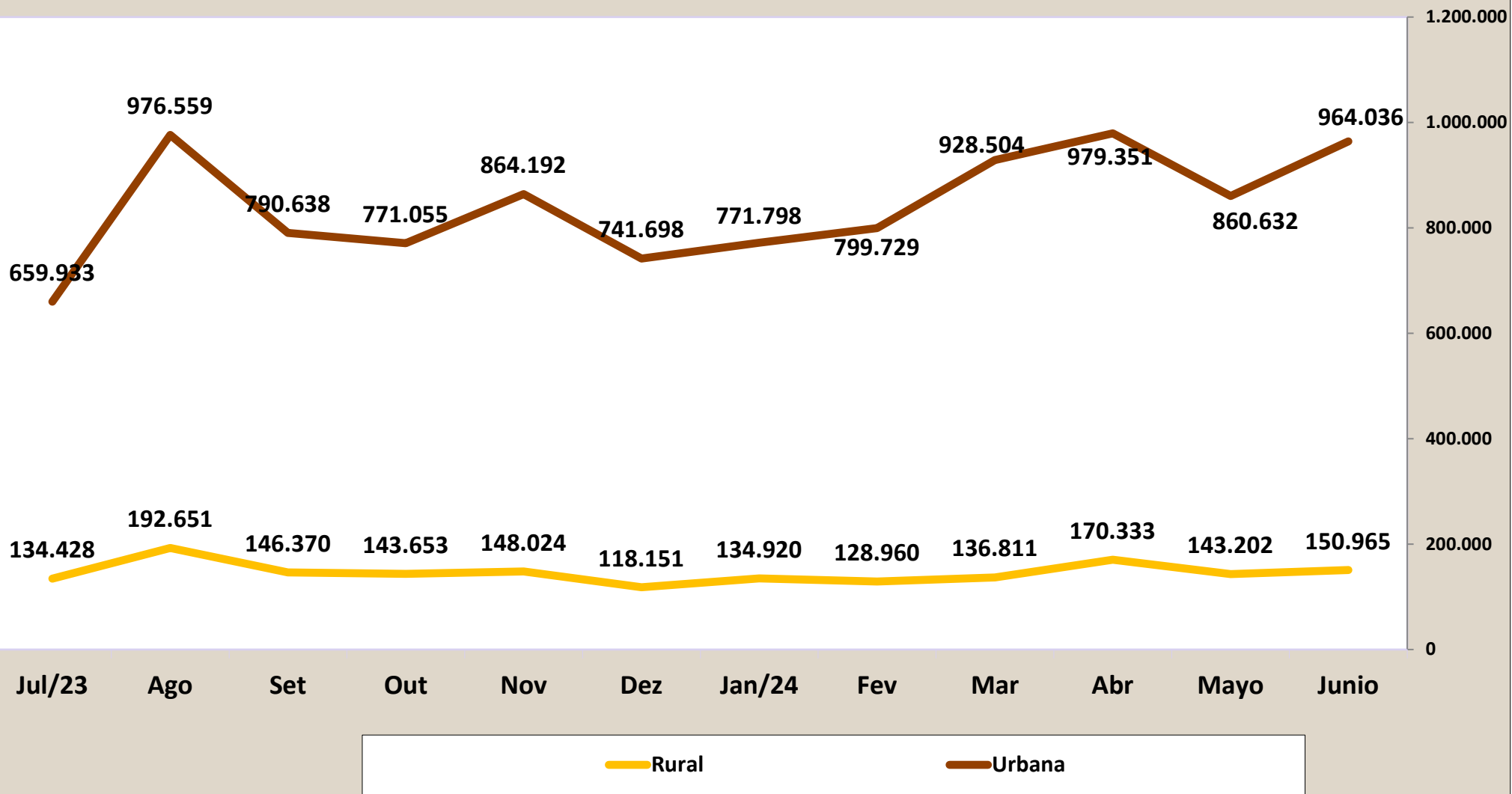

02

EVOLUCIÓN DE LOS BENEFICIOS CONCEDIDOS POR GRANDES GRUPOS DE ESPECIES - 2006/2024

AÑOS/MESES	QUANTIDADE				VALOR (R\$)				VALOR MEDIANO (R\$)				
	Total	Grand Grupos de Especies			Total	Grandes Grupos de Especies			Total	Grandes Grupos de Especies			
		Régimen General	Asistencia social	BLE		Régimen General	Asistencia social	BLE		Régimen General	Asistencia social	BLE	
2006	Total	4.238.816	3.932.623	305.493	700	2.454.718.849	2.351.066.546	103.022.256	630.047	579,10	597,84	337,23	900,07
2007	Total	4.173.350	3.846.213	326.509	628	2.565.614.483	2.442.972.963	122.059.721	581.799	614,76	635,16	373,83	926,43
2008	Total	4.461.842	4.083.135	377.324	1.383	2.939.609.022	2.783.625.365	154.770.467	1.213.190	658,83	681,74	410,18	877,22
2009	Total	4.473.905	4.108.220	362.090	3.595	3.183.818.356	3.013.322.876	167.087.472	3.408.009	711,64	733,49	461,45	947,99
2010	Total	4.640.120	4.261.083	376.438	2.599	3.581.722.281	3.387.149.314	191.746.367	2.826.601	771,90	794,90	509,37	1.087,57
2011	Total	4.767.039	4.423.616	341.291	2.132	3.974.824.813	3.786.637.079	185.733.712	2.454.023	833,81	856,00	544,21	1.151,04
2012	Total	4.957.681	4.629.268	327.038	1.375	4.532.732.386	4.327.514.932	203.419.876	1.797.578	914,28	934,82	622,01	1.307,33
2013	Total	5.207.629	4.851.554	355.165	910	5.142.736.655	4.900.654.776	240.705.598	1.376.281	987,54	1.010,12	677,73	1.512,40
2014	Total	5.211.030	4.866.734	343.669	627	5.485.224.495	5.235.465.186	248.766.109	993.200	1.052,62	1.075,77	723,85	1.584,05
2015	Total	4.344.701	4.065.490	278.683	528	5.038.457.733	4.817.687.216	219.840.504	930.013	1.159,68	1.185,02	788,86	1.761,39
2016	Total	5.246.464	4.890.080	355.890	494	6.848.619.803	6.533.395.135	314.284.549	940.120	1.305,38	1.336,05	883,09	1.903,08
2017	Total	5.103.661	4.770.262	332.821	578	6.989.804.383	6.675.734.950	312.915.154	1.154.279	1.369,57	1.399,45	940,19	1.997,02
2018	Total	5.123.777	4.810.947	312.430	400	7.062.462.720	6.763.042.808	298.568.365	851.548	1.378,37	1.405,76	955,63	2.128,87
2019	Total	5.190.239	4.895.718	294.158	363	7.559.238.611	7.264.854.553	293.511.429	872.629	1.456,43	1.483,92	997,80	2.403,94
2020	Total	4.868.146	4.398.252	469.239	655	6.298.301.733	5.897.466.928	399.649.289	1.185.516	1.293,78	1.340,87	851,70	1.809,95
2021	Total	4.729.820	4.327.628	401.749	443	7.063.904.733	6.621.800.402	440.902.303	1.202.028	1.493,48	1.530,12	1.097,46	2.713,38
2022	Total	5.212.631	4.521.753	690.557	321	8.339.641.334	7.502.617.855	836.353.445	670.033	1.599,89	1.659,23	1.211,13	2.087,33
2023	Total	5.964.270	5.159.696	803.969	605	10.041.369.446	8.981.820.822	1.056.962.792	2.585.832	1.683,59	1.740,77	1.314,68	4.274,10
	Enero	363.722	323.666	40.032	24	621.495.820	569.644.494	51.791.641	59.685	1.708,71	1.759,98	1.293,76	2.486,87
	Febrero	351.550	309.023	42.498	29	597.496.873	542.057.330	55.323.282	116.261	1.699,61	1.754,10	1.301,79	4.008,99
	Marzo	492.589	430.672	61.884	33	827.328.680	746.702.265	80.558.130	68.285	1.679,55	1.733,81	1.301,76	2.069,23
	Abril	414.261	361.404	52.832	25	687.514.313	618.694.340	68.772.109	47.864	1.659,62	1.711,92	1.301,71	1.914,56
	Mayo	504.375	438.335	66.010	30	847.440.138	760.399.834	86.915.063	125.240	1.680,18	1.734,75	1.316,70	4.174,68
	Junio	459.676	387.380	72.266	30	772.742.010	677.313.999	95.370.003	58.009	1.681,06	1.748,45	1.319,71	1.933,62
	Julio	473.929	400.859	73.046	24	794.360.817	697.883.803	96.407.618	69.396	1.676,12	1.740,97	1.319,82	2.891,52
	Agosto	695.476	594.284	100.921	271	1.169.209.696	1.034.312.722	133.191.802	1.705.172	1.681,16	1.740,44	1.319,76	6.292,15
	Septiembre	556.966	479.984	76.935	47	937.008.270	835.364.459	101.537.577	106.234	1.682,34	1.740,40	1.319,78	2.260,29
	Octubre	544.507	472.168	72.302	37	914.707.840	819.214.206	95.413.560	80.074	1.679,88	1.735,01	1.319,65	2.164,16
	Noviembre	600.299	521.337	78.930	32	1.012.216.858	907.955.580	104.162.618	98.661	1.686,19	1.741,59	1.319,68	3.083,15
	Diciembre	506.920	440.584	66.313	23	859.848.132	772.277.790	87.519.390	50.952	1.696,22	1.752,85	1.319,79	2.215,30
2024	Enero	509.680	446.843	62.816	21	906.718.039	818.478.907	88.133.704	105.428	1.778,99	1.831,69	1.403,05	5.020,37
	Febrero	520.315	459.357	60.942	16	928.688.972	842.615.542	86.035.382	38.048	1.784,86	1.834,34	1.411,76	2.377,98
	Marzo	597.701	526.689	70.986	26	1.065.315.017	965.040.514	100.218.112	56.391	1.782,35	1.832,28	1.411,80	2.168,89
	Abril	650.154	570.145	79.975	34	1.149.684.060	1.036.696.315	112.904.218	83.527	1.768,33	1.818,30	1.411,74	2.456,67
	Mayo	657.312	490.487	76.786	39	1.003.834.182	895.302.812	108.392.878	138.493	1.769,46	1.825,33	1.411,62	3.551,11
	Junio	624.628	543.566	81.030	32	1.115.000.346	1.000.525.701	114.402.358	72.287	1.785,06	1.840,67	1.411,85	2.258,98
	Subtotal ⁽¹⁾	3.469.790	3.037.087	432.535	168	6.169.240.617	5.558.659.792	610.086.652	494.174	1.777,99	1.830,26	1.410,49	2.941,51

Fuentes: INSS / SUB y SINTESE

(1) Las variaciones corresponden a la razón entre el acumulado del año y el acumulado del mismo periodo del año anterior.

CANTIDAD DE BENEFICIOS CONCEDIDOS - 2006/2024

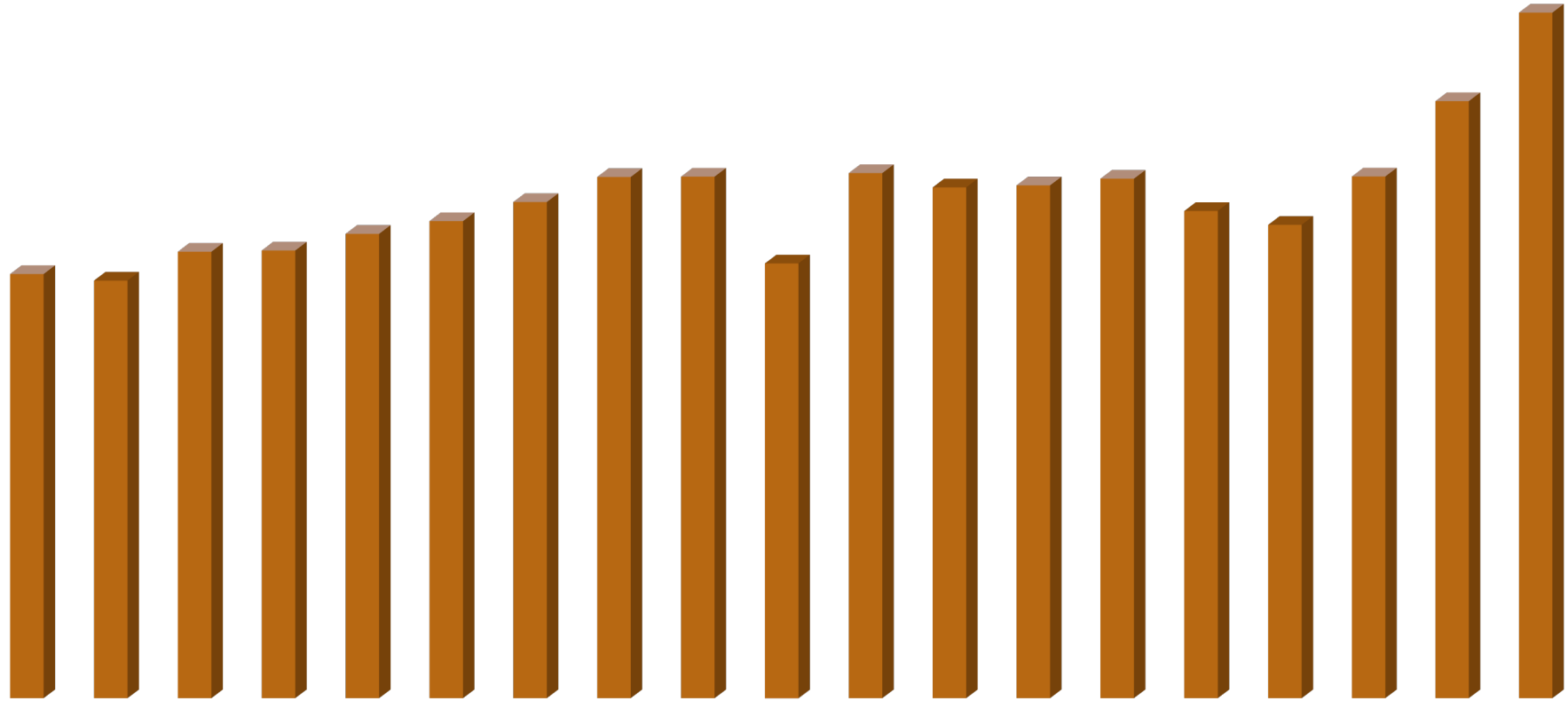

	1	2	3	4	5	6	7	8	9	10	11	12	13	14	15	16	17	18	19
Variación	7,2%	-1,5%	6,9%	0,3%	3,7%	2,7%	4,0%	5,0%	0,1%	-16,6%	20,8%	-2,7%	0,4%	1,3%	-6,2%	-2,8%	10,2%	14,4%	14,8%
Cantidad	4.238.816	4.173.350	4.461.842	4.473.905	4.640.120	4.767.039	4.957.681	5.207.629	5.211.030	4.344.701	5.246.464	5.103.661	5.123.777	5.190.239	4.868.146	4.729.820	5.212.631	5.964.270	6.847.887
Año	2006	2007	2008	2009	2010	2011	2012	2013	2014	2015	2016	2017	2018	2019	2020	2021	2022	2023	2024

04

BENEFICIOS CONCEDIDOS SEGÚN LOS GRUPOS DE ESPECIES

GRUPOS DE ESPECIES	CANTIDAD							VALOR (R\$)						VALOR MEDIANO (R\$)			
	Total	% del total	% del grupo	% del sub grupo	Variación en Relación al mes anterior (en %)	Clientela		Total	% del total	% del grupo	% del sub grupo	Variación en Relación al mes anterior (en %)	Clientela		Total	Clientela	
						Urbana	Rural						Urbana	Rural		Urbana	Rural
TOTAL	624.628	100,00			10,10	517.981	106.647	1.115.000.346	100,00			11,07	964.035.809	150.964.537	1.785,06	1.861,14	1.415,55
BENEFICIOS DEL RGPS	543.566	87,02	100,00		10,82	436.919	106.647	1.000.525.701	89,73	100,00		11,75	849.561.164	150.964.537	1.840,67	1.944,44	1.415,55
Previsionales	524.422	83,96	96,48	100,00	11,19	418.098	106.324	962.734.191	86,34	96,22	100,00	12,19	812.168.448	150.565.743	1.835,80	1.942,53	1.416,10
Jubilados	111.927	17,92	20,59	21,34	11,62	77.158	34.769	210.864.525	18,91	21,08	21,90	12,93	161.269.797	49.594.728	1.883,95	2.090,12	1.426,41
Edad	81.891	13,11	15,07	15,62	11,35	48.858	33.033	132.246.819	11,86	13,22	13,74	12,57	85.222.175	47.024.644	1.614,91	1.744,28	1.423,57
Invalidez	10.829	1,73	1,99	2,06	17,49	9.210	1.619	17.865.475	1,60	1,79	1,86	15,92	15.568.968	2.296.506	1.649,78	1.690,44	1.418,47
Tiempo de Contribución	19.207	3,07	3,53	3,66	9,66	19.090	117	60.752.232	5,45	6,07	6,31	12,88	60.478.654	273.577	3.163,03	3.168,08	2.338,27
Pensiones por Muerte	37.852	6,06	6,96	7,22	11,16	26.981	10.871	76.348.987	6,85	7,63	7,93	12,00	60.950.972	15.398.015	2.017,04	2.259,03	1.416,43
Auxilios	301.608	48,29	55,49	57,51	8,82	279.621	21.987	565.865.438	50,75	56,56	58,78	10,32	534.940.475	30.924.963	1.876,16	1.913,09	1.406,51
Enfermedad	297.879	47,69	54,80	56,80	8,83	276.139	21.740	561.433.792	50,35	56,11	58,32	10,34	530.732.303	30.701.489	1.884,77	1.921,98	1.412,21
Accidente	2.973	0,48	0,55	0,57	5,05	2.790	183	3.239.253	0,29	0,32	0,34	4,77	3.106.598	132.655	1.089,56	1.113,48	724,89
Reclusión	756	0,12	0,14	0,14	17,21	692	64	1.192.394	0,11	0,12	0,12	18,42	1.101.574	90.820	1.577,24	1.591,87	1.419,06
Salario-Maternidad	73.035	11,69	13,44	13,93	21,47	34.338	38.697	109.655.241	9,83	10,96	11,39	21,43	55.007.204	54.648.037	1.501,41	1.601,93	1.412,20
Abono de perman. en Serv. 20%	-	-	-	-	-	-	-	-	-	-	-	-	-	-	-	-	-
Accidentarios	19.144	3,06	3,52	100,00	1,51	18.821	323	37.791.510	3,39	3,78	100,00	1,58	37.392.716	398.794	1.974,07	1.986,75	1.234,66
Jubilación por Invalidez	444	0,07	0,08	2,32	18,09	417	27	1.089.131	0,10	0,11	2,88	15,04	1.050.301	38.830	2.453,00	2.518,71	1.438,15
Pensión por muerte	23	0,00	0,00	0,12	76,92	22	1	61.668	0,01	0,01	0,16	82,02	59.067	2.601	2.681,20	2.684,85	2.600,90
Auxilio-Enfermedad	15.033	2,41	2,77	78,53	3,40	14.830	203	31.876.753	2,86	3,19	84,35	3,21	31.590.117	286.636	2.120,45	2.130,15	1.412,00
Auxilio-Accidente	3.635	0,58	0,67	18,99	-7,36	3.543	92	4.749.175	0,43	0,47	12,57	-10,85	4.678.448	70.727	1.306,51	1.320,48	768,77
Auxilio-Suplementar	9	0,00	0,00	0,05	-	9	-	14.784	0,00	0,00	0,04	59,39	14.784	-	1.642,63	1.642,63	-
BENEFICIOS ASISTENCIALES	81.030	12,97	100,00		5,53	81.030	-	114.402.358	10,26	100,00		5,54	114.402.358	-	1.411,85	1.411,85	-
Amparos Asistenciales (LOAS)	81.012	12,97	99,98	100,00	5,56	81.012	-	114.388.944	10,26	99,99	100,00	5,56	114.388.944	-	1.412,00	1.412,00	-
Anciano	28.037	4,49	34,60	34,61	1,92	28.037	-	39.588.244	3,55	34,60	34,61	1,92	39.588.244	-	1.412,00	1.412,00	-
Portador de Deficiencia	52.975	8,48	65,38	65,39	7,60	52.975	-	74.800.700	6,71	65,38	65,39	7,60	74.800.700	-	1.412,00	1.412,00	-
Otros beneficios de asistencia ⁽¹⁾	18	0,00	0,02	100,00	-57,14	18	-	13.414	0,00	0,01	100,00	-55,81	13.414	-	745,22	745,22	-
BENEFICIOS DE LA LEGISLACIÓN ESPECÍFICA (BLE)⁽²⁾	32	0,01	-	-	-17,95	32	-	72.287	0,01	-	-	-47,80	72.287	-	2.258,98	2.258,98	-

Fuentes: INSS / SUB y SINTESE

⁽¹⁾ Incluye especies 16 - BPC Anticipación y 18 - Asistencia de Inclusión para Personas con Discapacidad⁽²⁾ Incluye las siguientes especies: 22 pensión por muerte estatutaria; 26 - Pensión especial (Ley N° 593/48), 37 - Jubilación de extra numerario de la Unión; 38 Jubilación de la extinta CAPIN; 56 - Pensiones mensual de por vida por el síndrome de talidomida;

58 - Jubilación excepcional del amnistiado; 59 - Pensión por muerte excepcional del amnistiado; 76 - Salario-Familia estatutaria del RFFSA; 85 - pensión mensual vitalicia del cauchero; 86 - pensión mensual vitalicia del dependiente del cauchero; 89 - pensión especial para las víctimas de hemodiálisis Caruaru; 96 - pensión especial a las personas afectadas por lepra. Excluyendo el BLE adicional

DISTRIBUCIÓN DE LA CANTIDAD DE BENEFICIOS CONCEDIDOS POR GRUPOS DE ESPECIES, SEGÚN LAS MAYORES CANTIDADES (%)

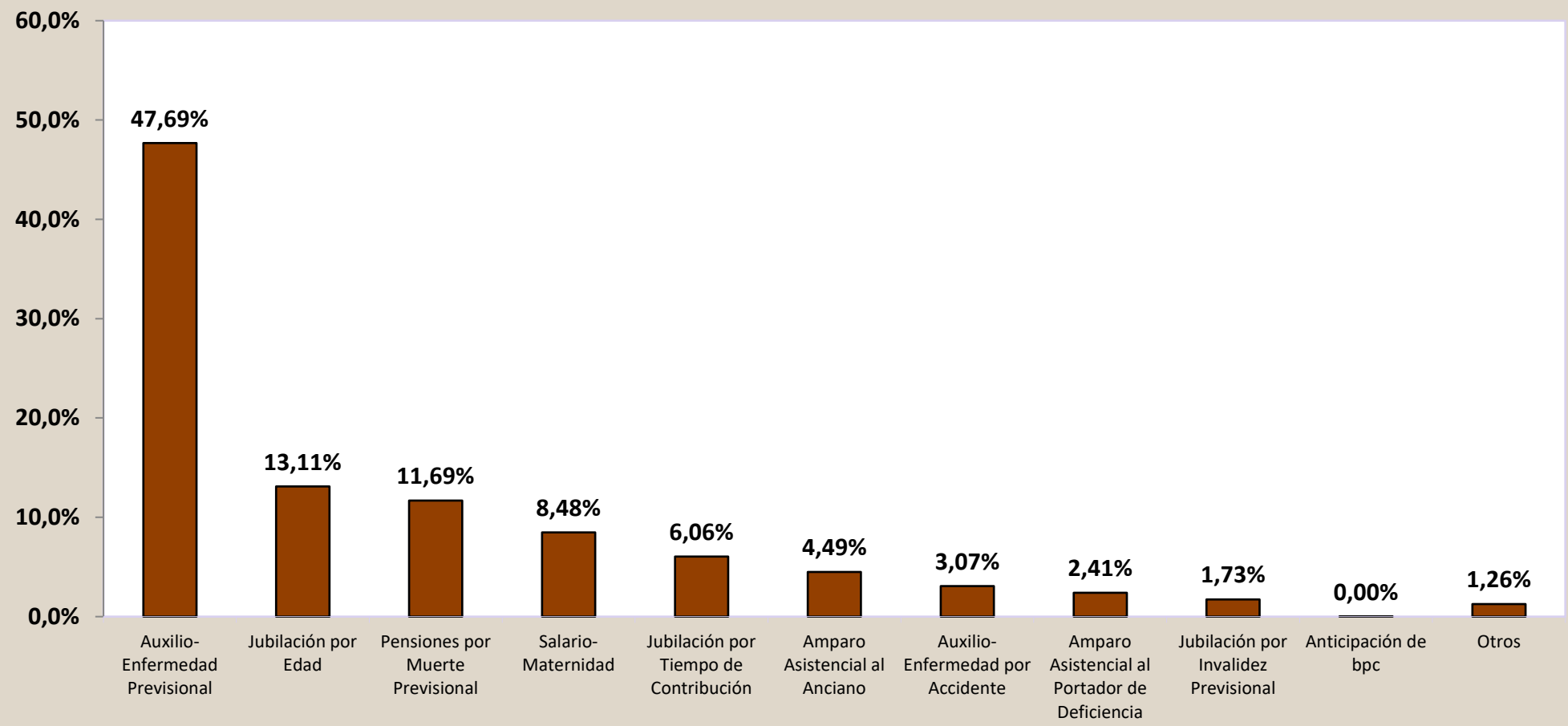

DISTRIBUCIÓN DEL VALOR DE BENEFICIOS CONCEDIDOS POR GRUPOS DE ESPECIES, SEGÚN LOS MAYORES VALORES (%)

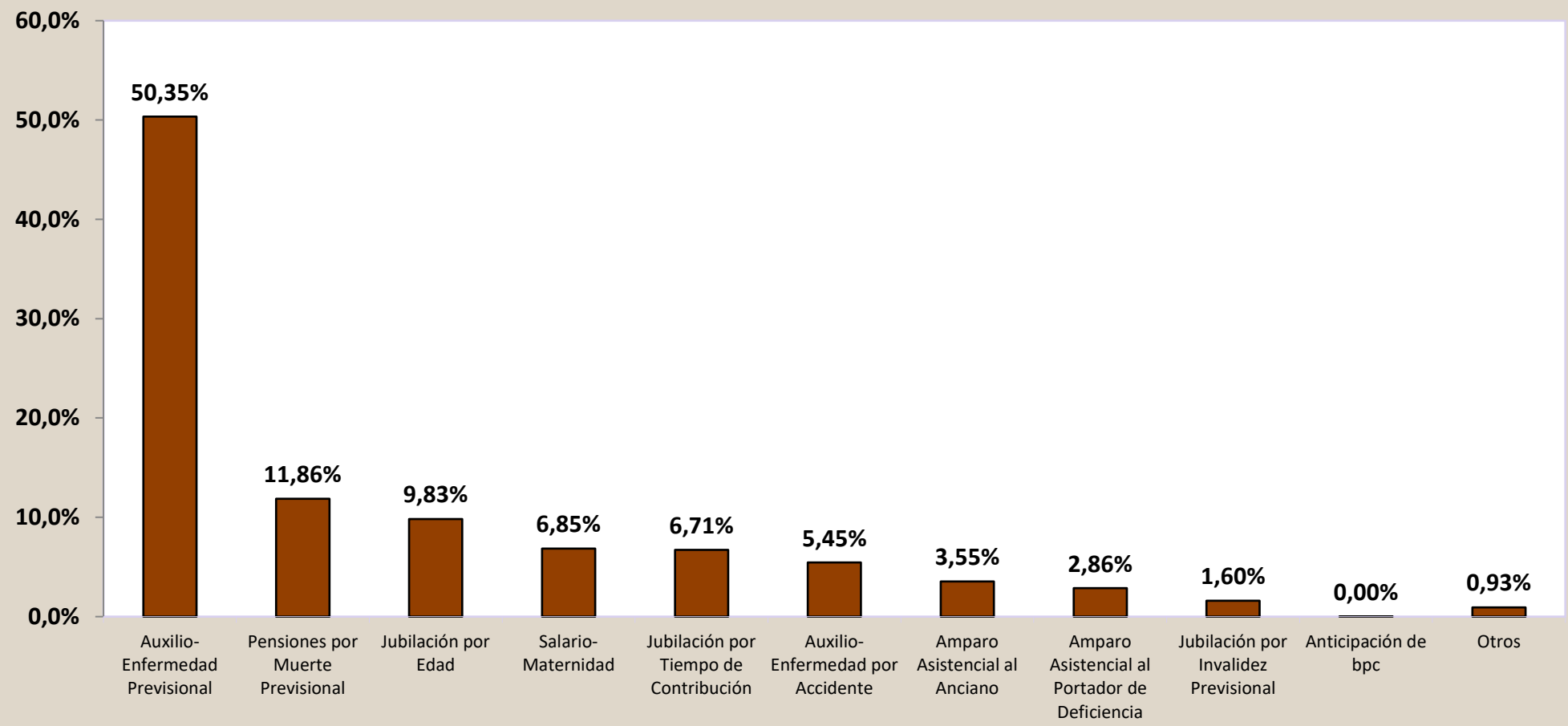

**DISTRIBUCIÓN DE LA CANTIDAD DE BENEFICIOS,
CONCEDIDOS SEGÚN LA CLIENTELA**

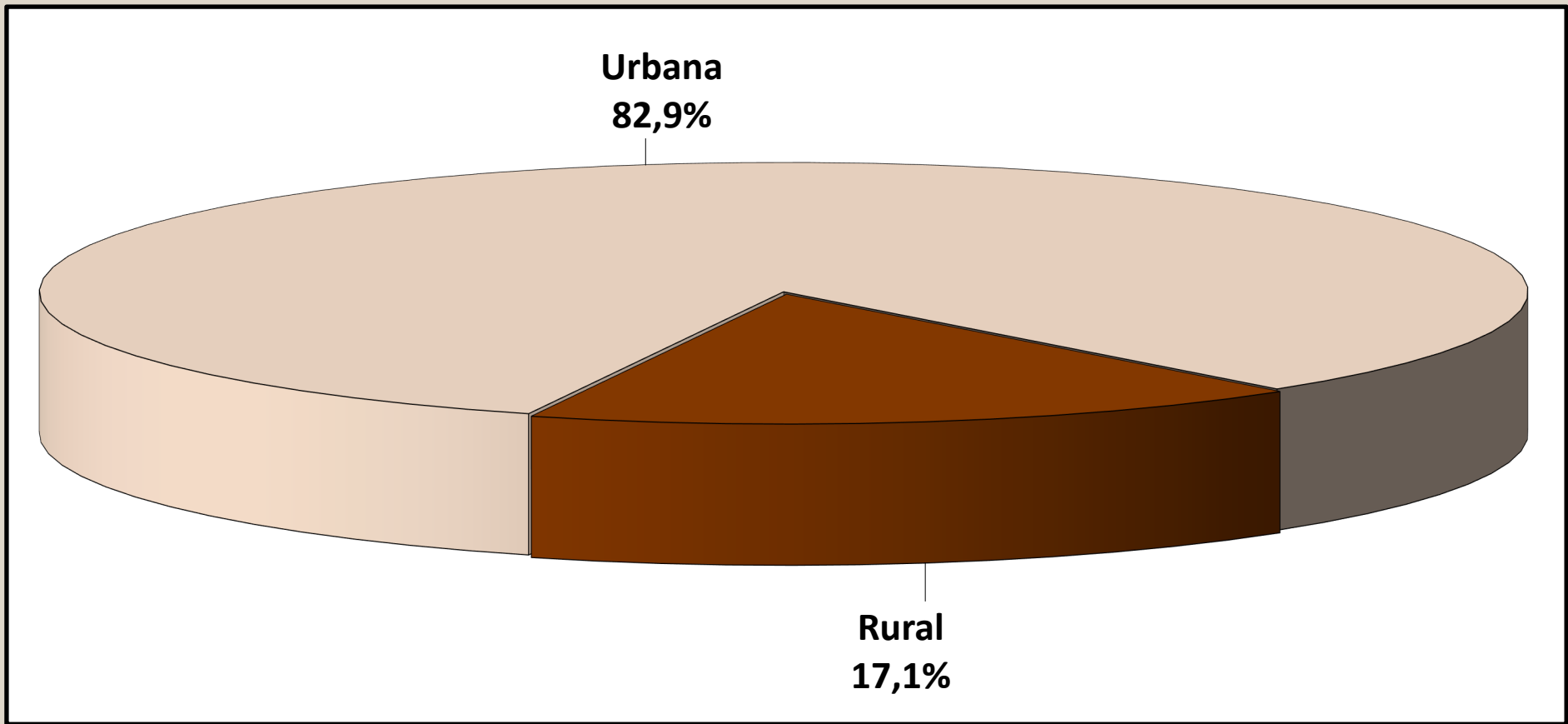

DISTRIBUCIÓN DEL VALOR DE BENEFICIOS CONCEDIDOS, SEGÚN LA CLIENTELA

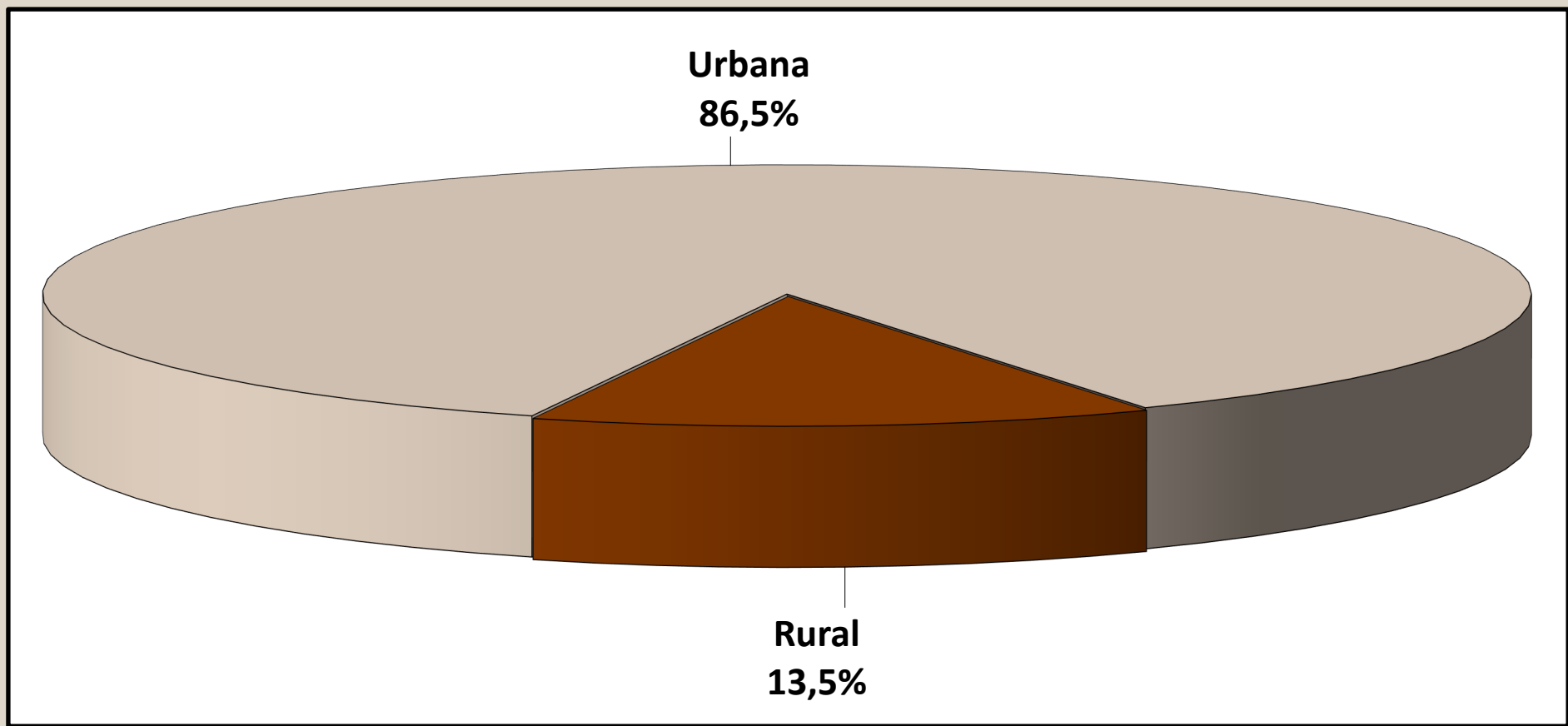

05

CANTIDAD DE JUBILACIONES CONCEDIDAS POR RANGOS DE EDAD SEGÚN CLIENTELA, SEXO Y GRUPOS DE ESPECIES

URBANA

Rangos de Edad	HOMBRES				MUJERES			
	Jubilación por			Total	Jubilación por			Total
	Edad	Tiempo de Contribución	Invalidez		Edad	Tiempo de Contribución	Invalidez	
Hasta 45	–	420	980	1.400	–	197	667	864
46 a 50	–	1.452	656	2.108	–	749	502	1.251
51 a 55	4	2.902	1.073	3.979	60	1.845	845	2.750
56 a 60	105	3.963	1.438	5.506	355	3.981	1.147	5.483
61 a 65	16.678	2.735	1.016	20.429	24.291	650	667	25.608
66 a 70	3.069	126	171	3.366	2.743	46	273	3.062
71 o más	534	14	44	592	1.019	10	148	1.177
Total	20.390	11.612	5.378	37.380	28.468	7.478	4.249	40.195

RURAL

Rangos de Edad	HOMBRES				MUJERES			
	Jubilación por			Total	Jubilación por			Total
	Edad	Tiempo de Contribución	Invalidez		Edad	Tiempo de Contribución	Invalidez	
Hasta 45	3	1	221	225	6	–	215	221
46 a 50	1	2	166	169	6	–	160	166
51 a 55	15	29	269	313	11.285	1	188	11.474
56 a 60	11.340	49	293	11.682	4.257	12	45	4.314
61 a 65	3.716	22	53	3.791	1.434	1	21	1.456
66 a 70	381	–	8	389	261	–	6	267
71 o más	138	–	–	138	190	–	1	191
Total	15.594	103	1.010	16.707	17.439	14	636	18.089

TOTAL

Rangos de Edad	HOMBRES				MUJERES			
	Jubilación por			Total	Jubilación por			Total
	Edad	Tiempo de Contribución	Invalidez		Edad	Tiempo de Contribución	Invalidez	
Hasta 45	3	421	1.201	1.625	6	197	882	1.085
46 a 50	1	1.454	822	2.277	6	749	662	1.417
51 a 55	19	2.931	1.342	4.292	11.345	1.846	1.033	14.224
56 a 60	11.445	4.012	1.731	17.188	4.612	3.993	1.192	9.797
61 a 65	20.394	2.757	1.069	24.220	25.725	651	688	27.064
66 a 70	3.450	126	179	3.755	3.004	46	279	3.329
71 o más	672	14	44	730	1.209	10	149	1.368
Total	35.984	11.715	6.388	54.087	45.907	7.492	4.885	58.284

Fuentes: INSS / SUB y SINTESE

Obs.: Las jubilaciones concedidas en edad inferior al mínimo legal y jubilaciones por tiempo de contribución precocial ocurren por procesos judiciales o concesión en los términos de la Ley Complementar nº 142/2013

05

VALOR MEDIO DE JUBILACIONES CONCEDIDAS POR RANGOS DE EDAD SEGÚN CLIENTELA, SEXO Y GRUPOS DE ESPECIES

URBANA

Rangos de Edad	HOMBRES				MUJERES			
	Jubilación por			Total	Jubilación por			Total
	Edad	Tiempo de Contribución	Invalidez		Edad	Tiempo de Contribución	Invalidez	
Hasta 45	–	3.265,82	1.798,65	2.238,80	–	2.082,46	1.669,37	1.763,56
46 a 50	–	3.319,98	1.911,87	2.881,78	–	2.319,94	1.600,46	2.031,23
51 a 55	2.816,23	3.170,19	1.908,74	2.829,66	2.031,25	2.760,64	1.607,02	2.390,25
56 a 60	2.567,51	3.578,50	1.905,50	3.122,28	1.779,91	2.914,90	1.542,39	2.554,29
61 a 65	1.917,93	3.459,13	1.754,46	2.116,13	1.612,35	2.655,38	1.469,61	1.635,10
66 a 70	1.949,00	4.427,94	1.738,96	2.031,13	1.535,57	4.180,25	1.493,66	1.571,56
71 o más	2.220,08	5.505,89	1.863,87	2.271,31	1.624,93	4.545,93	1.488,85	1.632,64
Total	1.934,04	3.416,25	1.853,28	2.382,86	1.608,37	2.782,72	1.565,62	1.822,33

RURAL

Rangos de Edad	HOMBRES				MUJERES			
	Jubilación por			Total	Jubilación por			Total
	Edad	Tiempo de Contribución	Invalidez		Edad	Tiempo de Contribución	Invalidez	
Hasta 45	1.412,00	2.190,01	1.429,56	1.432,70	1.412,00	–	1.412,01	1.412,01
46 a 50	1.412,00	2.515,48	1.412,00	1.425,06	1.412,00	–	1.416,78	1.416,61
51 a 55	1.412,00	1.764,27	1.417,16	1.449,07	1.413,12	2.334,03	1.415,89	1.413,24
56 a 60	1.427,82	2.416,39	1.427,08	1.431,95	1.413,68	2.705,51	1.412,00	1.417,26
61 a 65	1.455,66	2.753,52	1.412,00	1.462,59	1.413,32	1.412,00	1.412,00	1.413,30
66 a 70	1.452,83	–	1.412,00	1.451,99	1.421,08	–	1.412,00	1.420,87
71 o más	1.417,72	–	–	1.417,72	1.411,90	–	1.412,00	1.411,90
Total	1.434,96	2.304,52	1.421,59	1.439,51	1.413,38	2.586,58	1.414,36	1.414,32

TOTAL

Rangos de Edad	HOMBRES				MUJERES			
	Jubilación por			Total	Jubilación por			Total
	Edad	Tiempo de Contribución	Invalidez		Edad	Tiempo de Contribución	Invalidez	
Hasta 45	1.412,00	3.263,27	1.730,73	2.127,19	1.412,00	2.082,46	1.606,64	1.691,95
46 a 50	1.412,00	3.318,87	1.810,92	2.773,66	1.412,00	2.319,94	1.556,07	1.959,23
51 a 55	1.707,63	3.156,28	1.810,20	2.728,98	1.416,38	2.760,41	1.572,24	1.602,13
56 a 60	1.438,28	3.564,30	1.824,52	1.973,43	1.441,87	2.914,27	1.537,47	2.053,61
61 a 65	1.833,70	3.453,50	1.737,48	2.013,84	1.601,25	2.653,47	1.467,85	1.623,17
66 a 70	1.894,21	4.427,94	1.724,35	1.971,13	1.525,62	4.180,25	1.491,91	1.559,48
71 o más	2.055,31	5.505,89	1.863,87	2.109,95	1.591,45	4.545,93	1.488,33	1.601,82
Total	1.717,76	3.406,47	1.785,03	2.091,47	1.534,30	2.782,36	1.545,93	1.695,70

Fuentes: INSS / SUB y SINTESE

Obs.: Las jubilaciones concedidas en edad inferior al mínimo legal y jubilaciones por tiempo de contribución precocial ocurren por procesos judiciales o concesión en los términos de la Ley Complementar n° 142/2013

06

BENEFICIOS CONCEDIDOS POR GRANDES GRUPOS SEGÚN LOS RANGOS DE VALORES

RANGOS DE VALORES (EN BENEFICIO MÍNIMO)	CANTIDAD						VALOR (R\$)					
	Total	% sobre el total	% Acumulado	Beneficios del RGPS	Beneficios Asistenciales	BLE	Total	% sobre el total	% Acumulado	Beneficios del RGPS	Beneficios Asistenciales	BLE
TOTAL	624.628	100,00	–	543.566	81.030	32	1.115.000.346	100,00	–	1.000.525.701	114.402.358	72.287
< 1	5.182	0,83	0,83	5.165	17	–	4.939.170	0,44	0,44	4.927.168	12.002	–
= 1	388.252	62,16	62,99	307.224	81.013	15	548.212.422	49,17	49,61	433.800.886	114.390.356	21.180
1 - 2	177.201	28,37	91,36	177.185	–	16	336.071.858	30,14	79,75	336.028.244	–	43.614
2 - 3	33.417	5,35	96,71	33.417	–	–	113.563.583	10,19	89,94	113.563.583	–	–
3 - 4	13.119	2,10	98,81	13.119	–	–	63.653.950	5,71	95,64	63.653.950	–	–
4 - 5	5.921	0,95	99,75	5.921	–	–	36.903.949	3,31	98,95	36.903.949	–	–
5 - 6	1.498	0,24	99,99	1.497	–	1	11.240.187	1,01	99,96	11.232.693	–	7.493
6 - 7	24	0,00	100,00	24	–	–	214.144	0,02	99,98	214.144	–	–
7 - 8	6	0,00	100,00	6	–	–	63.005	0,01	99,99	63.005	–	–
8 - 9	3	0,00	100,00	3	–	–	36.089	0,00	99,99	36.089	–	–
9 - 10	2	0,00	100,00	2	–	–	27.024	0,00	99,99	27.024	–	–
10 - 20	2	0,00	100,00	2	–	–	45.400	0,00	100,00	45.400	–	–
20 - 30	1	0,00	100,00	1	–	–	29.566	0,00	100,00	29.566	–	–
30 - 40	–	–	100,00	–	–	–	–	–	100,00	–	–	–
40 - 50	–	–	100,00	–	–	–	–	–	100,00	–	–	–
50 - 60	–	–	100,00	–	–	–	–	–	100,00	–	–	–
60 - 70	–	–	100,00	–	–	–	–	–	100,00	–	–	–
70 - 80	–	–	100,00	–	–	–	–	–	100,00	–	–	–
80 - 90	–	–	100,00	–	–	–	–	–	100,00	–	–	–
90 - 100	–	–	100,00	–	–	–	–	–	100,00	–	–	–
> 100	–	–	100,00	–	–	–	–	–	100,00	–	–	–

Fuentes: INSS / SUB y SINTESE

07

BENEFICIOS CONCEDIDOS POR CLIENTELA Y GRANDES GRUPOS SEGÚN LOS RANGOS DE VALORES

RANGOS DE VALORES (EN BENEFICIO MÍNIMO)	CLIENTELA URBANA								CLIENTELA RURAL					
	Cantidad				Valor (R\$)				Cantidad			Valor (R\$)		
	Total	Beneficios del RGPS	Beneficios Asistenciales	BLE	Total	Beneficios del RGPS	Beneficios Asistenciales	BLE	Total	Beneficios del RGPS	Beneficios Asistenciales	Total	Beneficios del RGPS	Beneficios Asistenciales
TOTAL	517.981	436.919	81.030	32	964.035.809	849.561.164	114.402.358	72.287	106.647	106.647	-	150.964.537	150.964.537	-
< 1	4.895	4.878	17	-	4.730.521	4.718.519	12.002	-	287	287	-	208.648	208.648	-
= 1	282.725	201.697	81.013	15	399.208.294	284.796.758	114.390.356	21.180	105.527	105.527	-	149.004.128	149.004.128	-
1 - 2	176.461	176.445	-	16	334.669.416	334.625.802	-	43.614	740	740	-	1.402.442	1.402.442	-
2 - 3	33.344	33.344	-	-	113.323.385	113.323.385	-	-	73	73	-	240.198	240.198	-
3 - 4	13.104	13.104	-	-	63.580.134	63.580.134	-	-	15	15	-	73.816	73.816	-
4 - 5	5.919	5.919	-	-	36.890.856	36.890.856	-	-	2	2	-	13.093	13.093	-
5 - 6	1.495	1.494	-	1	11.217.976	11.210.483	-	7.493	3	3	-	22.211	22.211	-
6 - 7	24	24	-	-	214.144	214.144	-	-	-	-	-	-	-	-
7 - 8	6	6	-	-	63.005	63.005	-	-	-	-	-	-	-	-
8 - 9	3	3	-	-	36.089	36.089	-	-	-	-	-	-	-	-
9 - 10	2	2	-	-	27.024	27.024	-	-	-	-	-	-	-	-
10 - 20	2	2	-	-	45.400	45.400	-	-	-	-	-	-	-	-
20 - 30	1	1	-	-	29.566	29.566	-	-	-	-	-	-	-	-
30 - 40	-	-	-	-	-	-	-	-	-	-	-	-	-	-
40 - 50	-	-	-	-	-	-	-	-	-	-	-	-	-	-
50 - 60	-	-	-	-	-	-	-	-	-	-	-	-	-	-
60 - 70	-	-	-	-	-	-	-	-	-	-	-	-	-	-
70 - 80	-	-	-	-	-	-	-	-	-	-	-	-	-	-
80 - 90	-	-	-	-	-	-	-	-	-	-	-	-	-	-
90 - 100	-	-	-	-	-	-	-	-	-	-	-	-	-	-
> 100	-	-	-	-	-	-	-	-	-	-	-	-	-	-

Fuentes: INSS / SUB y SINTESE

CANTIDAD DE BENEFICIOS CONCEDIDOS, SEGÚN LOS RANGOS DE VALORES – (EN %)

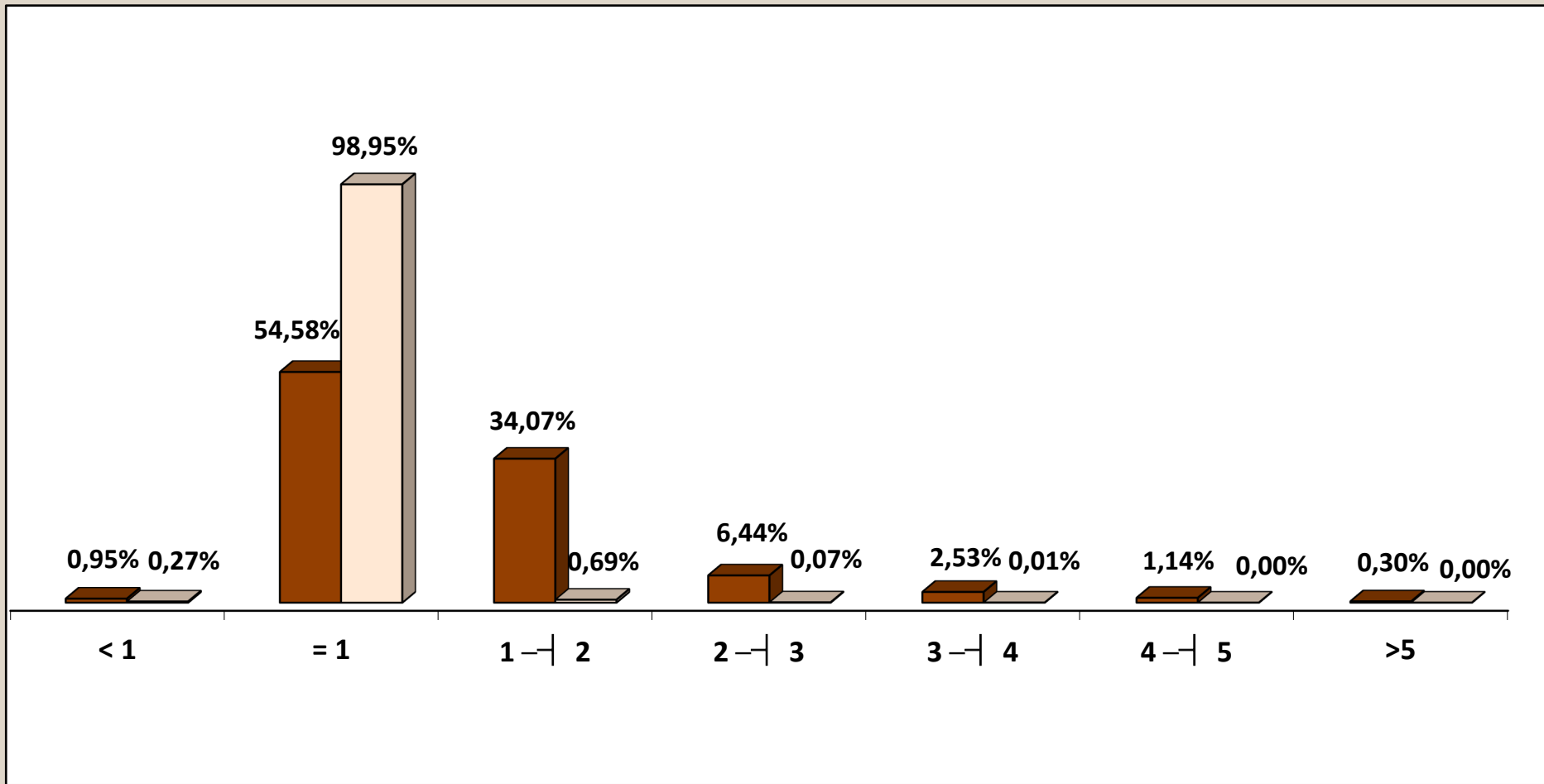

Urbano
 Rural

CANTIDAD DE BENEFICIOS CONCEDIDOS, SEGÚN LOS RANGOS DE VALORES (EN %)

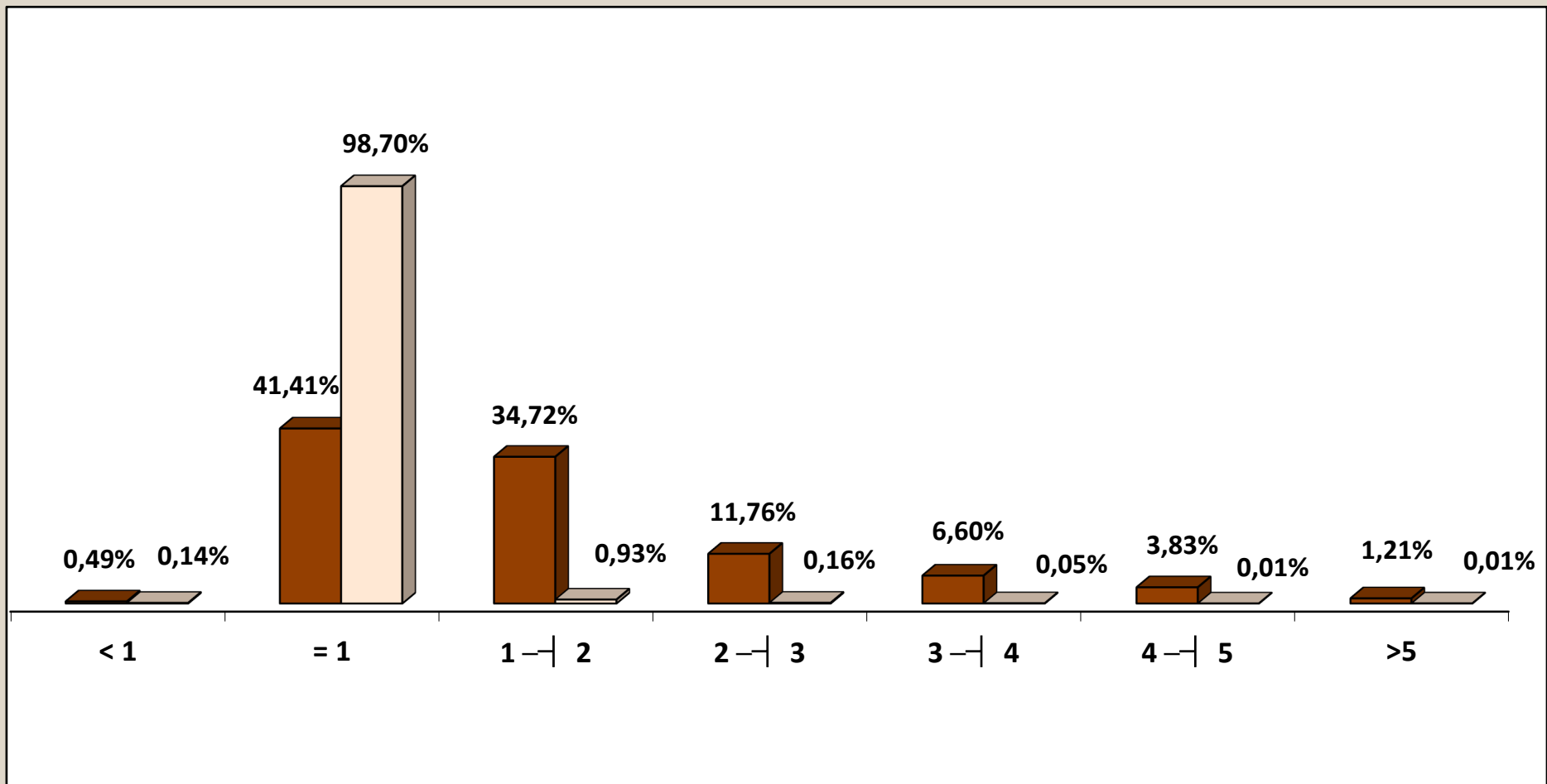

■ Urbano □ Rural

08

CANTIDAD DE BENEFICIOS CONCEDIDOS POR RANGOS DE VALORES SEGÚN LAS UNIDADES DE LA FEDERACIÓN

GRANDE REGIONES Y UNIDADES DE LA FEDERACIÓN	CANTIDAD						VALOR (R\$)					
	Rangos de Valores (En Beneficio Mínimo)						Rangos de Valores (En Beneficio Mínimo)					
	Total	< 1	= 1	1 a 5	5 a 10	> 10	Total	< 1	= 1	1 a 5	5 a 10	> 10
BRASIL	543.566	5.165	307.224	229.642	1.532	3	1.000.525.701	4.927.168	433.800.886	550.149.726	11.572.956	74.966
NORTE	30.134	379	20.946	8.786	23	-	50.605.807	345.353	29.575.780	20.507.526	177.148	-
Rondônia	4.045	62	2.618	1.361	4	-	6.798.719	57.182	3.696.617	3.014.881	30.039	-
Acre	1.153	18	778	356	1	-	1.968.209	17.163	1.098.536	844.706	7.804	-
Amazonas	7.867	40	5.925	1.900	2	-	12.934.509	37.000	8.366.106	4.516.495	14.909	-
Roraima	964	1	752	210	1	-	1.558.325	810	1.061.824	487.975	7.715	-
Pará	12.146	180	8.286	3.670	10	-	20.653.972	164.651	11.699.845	8.711.195	78.281	-
Amapá	875	-	664	211	-	-	1.409.668	-	937.571	472.097	-	-
Tocantins	3.084	78	1.923	1.078	5	-	5.282.405	68.547	2.715.282	2.460.177	38.399	-
NORDESTE	96.767	594	71.607	24.460	104	2	159.217.418	512.206	101.109.178	56.751.887	794.933	49.214
Maranhão	9.284	37	7.037	2.204	6	-	15.176.146	31.822	9.936.251	5.163.336	44.736	-
Piauí	8.754	53	7.019	1.680	2	-	13.717.200	45.331	9.910.836	3.743.472	17.561	-
Ceará	15.063	127	11.200	3.711	25	-	24.764.923	108.844	15.814.413	8.647.686	193.980	-
Rio Grande do Norte	6.894	27	5.009	1.849	8	1	11.402.096	24.012	7.072.719	4.215.663	60.136	29.566
Paraíba	7.464	73	5.339	2.044	8	-	12.215.379	62.783	7.538.676	4.553.308	60.611	-
Pernambuco	14.426	68	9.778	4.558	21	1	24.584.384	58.219	13.806.553	10.540.846	159.118	19.648
Alagoas	4.366	31	3.194	1.135	6	-	7.173.616	27.421	4.509.931	2.590.473	45.791	-
Sergipe	4.020	30	2.881	1.106	3	-	6.621.660	23.844	4.067.976	2.507.614	22.225	-
Bahia	26.496	148	20.150	6.173	25	-	43.562.015	129.929	28.451.823	14.789.489	190.774	-
SUDESTE	195.346	1.694	82.392	110.673	586	1	394.551.868	1.679.856	116.337.755	272.059.283	4.449.222	25.752
Minas Gerais	56.904	387	33.745	22.673	99	-	101.001.847	351.036	47.648.020	52.256.079	746.712	-
Espírito Santo	8.874	38	4.972	3.839	25	-	16.313.364	33.805	7.020.484	9.063.455	195.621	-
Rio de Janeiro	26.946	100	11.481	15.269	96	-	54.819.601	93.939	16.211.214	37.788.643	725.804	-
São Paulo	102.622	1.169	32.194	68.892	366	1	222.417.056	1.201.077	45.458.037	172.951.106	2.781.085	25.752
SUL	96.850	1.923	44.139	50.554	234	-	180.206.378	1.843.236	62.324.361	114.250.626	1.788.156	-
Paraná	33.399	550	15.312	17.448	89	-	61.927.355	523.517	21.620.578	39.097.583	685.677	-
Santa Catarina	29.318	723	11.918	16.627	50	-	55.442.940	699.358	16.828.241	37.530.220	385.120	-
Rio Grande do Sul	34.133	650	16.909	16.479	95	-	62.836.083	620.360	23.875.542	37.622.822	717.359	-
CENTRO-OESTE	124.469	575	88.140	35.169	585	-	215.944.229	546.517	124.453.811	86.580.404	4.363.497	-
Mato Grosso do Sul	8.171	161	3.960	4.041	9	-	14.749.178	156.025	5.591.528	8.933.420	68.204	-
Mato Grosso	9.635	114	5.065	4.445	11	-	17.320.642	108.685	7.151.794	9.971.420	88.743	-
Goiás	14.209	221	7.576	6.392	20	-	25.517.388	204.865	10.697.328	14.463.472	151.724	-
Distrito Federal	92.454	79	71.539	20.291	545	-	158.357.021	76.941	101.013.161	53.212.092	4.054.827	-

Fuentes: INSS / SUB y SINTESE

09

BENEFICIOS CONCEDIDOS SEGÚN LAS UNIDADES DE LA FEDERACIÓN

GRANDE REGIONES Y UNIDADES DE LA FEDERACIÓN	CANTIDAD						VALOR (EN R\$)						VALOR MEDIANO (R\$)			TIEMPO MEDIANO DE CONCESIÓN (EN DÍAS)
	Total	% del total	Variación en Relación al mes anterior (en %)	Clientela		% Rural sobre total	Total	% del total	Variación en Relación al mes anterior (en %)	Clientela		% Rural sobre total	Total	Clientela		
				Urbana	Rural					Urbana	Rural			Urbana	Rural	
BRASIL	543.566	100,00	10,82	436.919	106.647	19,6	1.000.525.701	100,00	11,75	849.561.164	150.964.537	15,1	1.840,67	1.944,44	1.415,55	39
NORTE	30.134	5,54	12,52	15.709	14.425	47,9	50.605.807	5,06	12,59	30.222.157	20.383.650	40,3	1.679,36	1.923,88	1.413,08	...
Rondônia	4.045	0,74	16,77	2.540	1.505	37,2	6.798.719	0,68	18,02	4.670.180	2.128.539	31,3	1.680,77	1.838,65	1.414,31	89
Acre	1.153	0,21	8,57	685	468	40,6	1.968.209	0,20	12,23	1.305.640	662.570	33,7	1.707,03	1.906,04	1.415,75	64
Amazonas	7.867	1,45	25,71	2.828	5.039	64,1	12.934.509	1,29	23,89	5.822.947	7.111.562	55,0	1.644,15	2.059,03	1.411,30	58
Roraima	964	0,18	35,39	393	571	59,2	1.558.325	0,16	27,81	752.073	806.252	51,7	1.616,52	1.913,67	1.412,00	40
Pará	12.146	2,23	4,64	6.730	5.416	44,6	20.653.972	2,06	4,82	12.996.077	7.657.896	37,1	1.700,48	1.931,07	1.413,94	69
Amapá	875	0,16	-0,79	371	504	57,6	1.409.668	0,14	1,23	698.020	711.648	50,5	1.611,05	1.881,46	1.412,00	80
Tocantins	3.084	0,57	10,26	2.162	922	29,9	5.282.405	0,53	12,97	3.977.221	1.305.184	24,7	1.712,84	1.839,60	1.415,60	87
NORDESTE	96.767	17,80	-3,68	57.575	39.192	40,5	159.217.418	15,91	-3,59	103.906.552	55.310.867	34,7	1.645,37	1.804,72	1.411,28	...
Maranhão	9.284	1,71	3,67	4.265	5.019	54,1	15.176.146	1,52	3,86	8.091.026	7.085.119	46,7	1.634,66	1.897,08	1.411,66	83
Piauí	8.754	1,61	3,78	4.011	4.743	54,2	13.717.200	1,37	2,76	7.023.983	6.693.217	48,8	1.566,96	1.751,18	1.411,18	82
Ceará	15.063	2,77	5,68	9.857	5.206	34,6	24.764.923	2,48	6,48	17.427.896	7.337.027	29,6	1.644,09	1.768,07	1.409,34	67
Rio Grande do Norte	6.894	1,27	1,23	4.792	2.102	30,5	11.402.096	1,14	-0,03	8.434.342	2.967.754	26,0	1.653,92	1.760,09	1.411,87	54
Paraíba	7.464	1,37	-12,89	5.446	2.018	27,0	12.215.379	1,22	-12,71	9.376.618	2.838.761	23,2	1.636,57	1.721,74	1.406,72	50
Pernambuco	14.426	2,65	-4,89	10.049	4.377	30,3	24.584.384	2,46	-3,64	18.398.351	6.186.033	25,2	1.704,17	1.830,86	1.413,30	59
Alagoas	4.366	0,80	-9,31	2.934	1.432	32,8	7.173.616	0,72	-9,95	5.152.679	2.020.938	28,2	1.643,06	1.756,20	1.411,27	67
Sergipe	4.020	0,74	-6,97	2.616	1.404	34,9	6.621.660	0,66	-7,70	4.642.332	1.979.327	29,9	1.647,18	1.774,59	1.409,78	83
Bahia	26.496	4,87	-9,09	13.605	12.891	48,7	43.562.015	4,35	-9,00	25.359.326	18.202.689	41,8	1.644,10	1.863,97	1.412,05	62
SUDESTE	195.346	35,94	13,66	185.814	9.532	4,9	394.551.868	39,43	14,54	380.884.495	13.667.373	3,5	2.019,76	2.049,82	1.433,84	...
Minas Gerais	56.904	10,47	15,40	50.548	6.356	11,2	101.001.847	10,09	15,82	91.978.088	9.023.760	8,9	1.774,95	1.819,62	1.419,72	36
Espírito Santo	8.874	1,63	6,47	7.763	1.111	12,5	16.313.364	1,63	6,95	14.733.957	1.579.407	9,7	1.838,33	1.897,97	1.421,61	41
Rio de Janeiro	26.946	4,96	16,45	26.585	361	1,3	54.819.601	5,48	16,79	54.309.689	509.911	0,9	2.034,42	2.042,87	1.412,50	30
São Paulo	102.622	18,88	12,68	100.918	1.704	1,7	222.417.056	22,23	14,01	219.862.760	2.554.296	1,1	2.167,34	2.178,63	1.499,00	24
SUL	96.850	17,82	15,77	86.513	10.337	10,7	180.206.378	18,01	15,56	165.613.395	14.592.983	8,1	1.860,68	1.914,32	1.411,72	...
Paraná	33.399	6,14	9,37	30.023	3.376	10,1	61.927.355	6,19	8,90	57.142.154	4.785.201	7,7	1.854,17	1.903,28	1.417,42	42
Santa Catarina	29.318	5,39	16,17	26.893	2.425	8,3	55.442.940	5,54	16,70	52.033.601	3.409.339	6,1	1.891,09	1.934,84	1.405,91	30
Rio Grande do Sul	34.133	6,28	22,41	29.597	4.536	13,3	62.836.083	6,28	21,86	56.437.641	6.398.443	10,2	1.840,92	1.906,87	1.410,59	31
CENTRO-OESTE	124.469	22,90	15,55	91.308	33.161	26,6	215.944.229	21,58	16,85	168.934.565	47.009.664	21,8	1.734,92	1.850,16	1.417,62	...
Mato Grosso do Sul	8.171	1,50	10,94	7.170	1.001	12,3	14.749.178	1,47	10,88	13.316.951	1.432.227	9,7	1.805,06	1.857,32	1.430,80	45
Mato Grosso	9.635	1,77	11,88	7.221	2.414	25,1	17.320.642	1,73	10,76	13.891.290	3.429.353	19,8	1.797,68	1.923,73	1.420,61	69
Goiás	14.209	2,61	8,06	12.339	1.870	13,2	25.517.388	2,55	8,06	22.855.700	2.661.688	10,4	1.795,86	1.852,31	1.423,36	43
Distrito Federal	92.454	17,01	17,64	64.578	27.876	30,2	158.357.021	15,83	19,74	118.870.624	39.486.397	24,9	1.712,82	1.840,73	1.416,50	27

Fuentes: INSS / SUB y SINTESE

TIEMPO MEDIANO DE CONCESIÓN DE BENEFICIOS POR UNIDADES DE LA FEDERACIÓN (EN DÍAS)

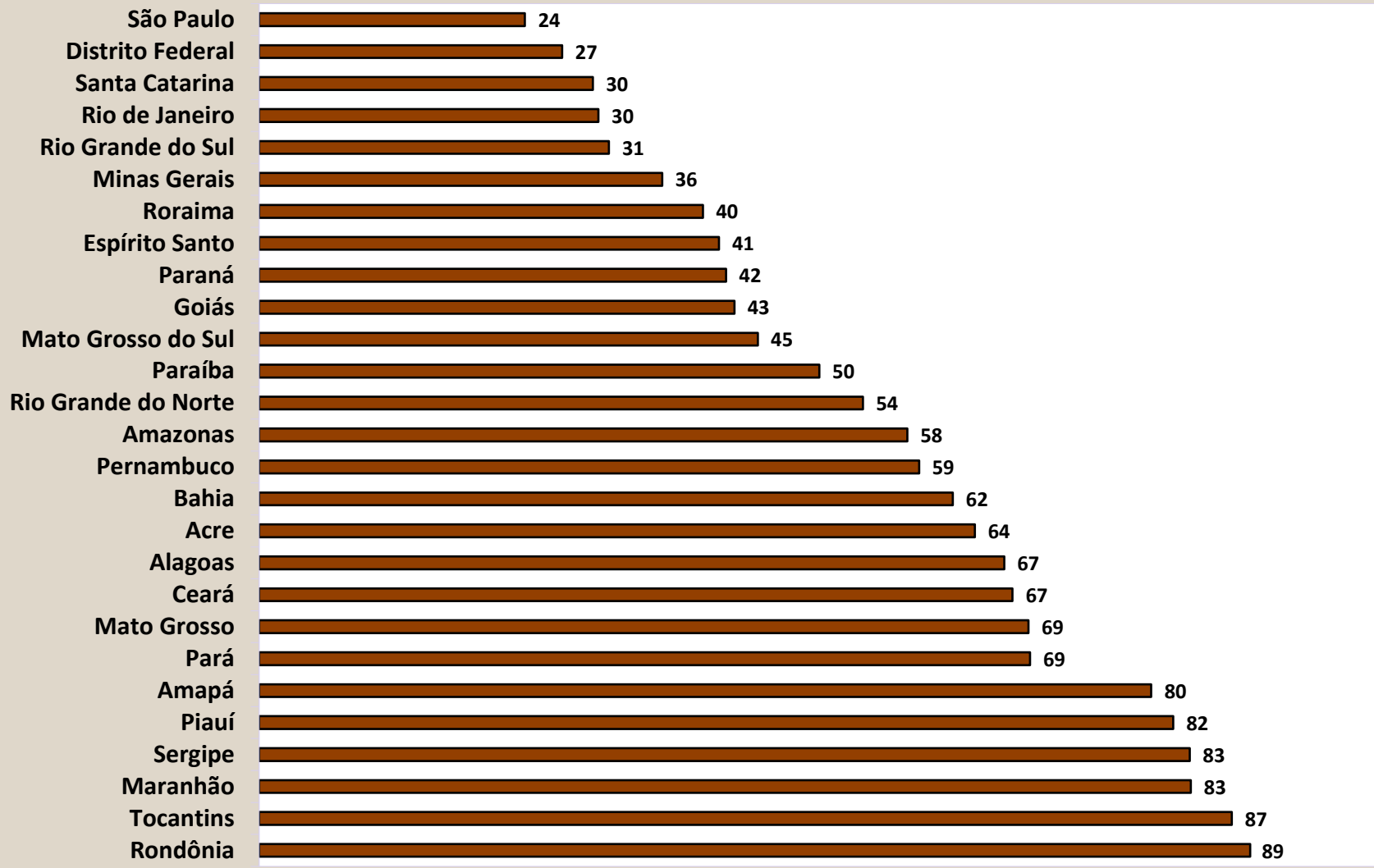

DISTRIBUCIÓN DE LA CANTIDAD DE BENEFICIOS CONCEDIDOS SEGÚN LAS GRANDES REGIONES

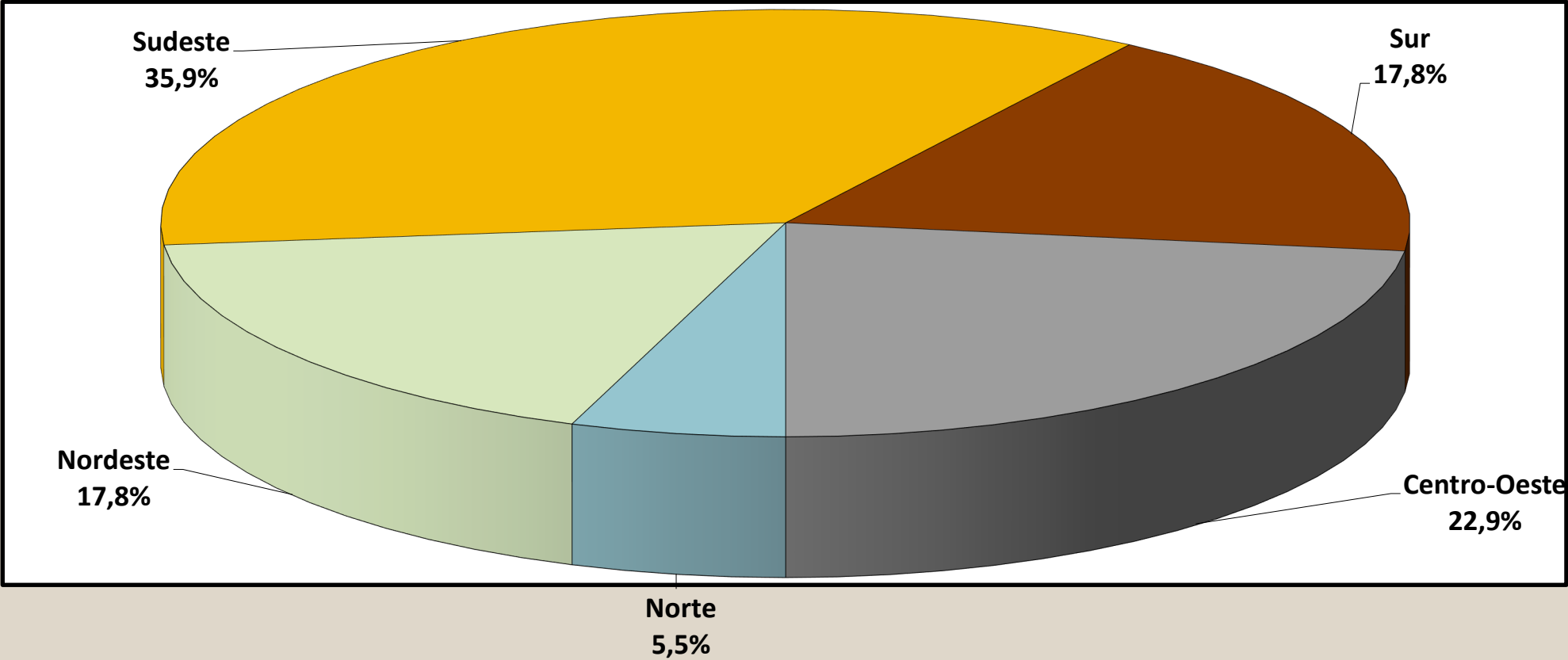

DISTRIBUCIÓN DEL VALOR DE BENEFICIOS CONCEDIDOS SEGÚN LAS GRANDES REGIONES

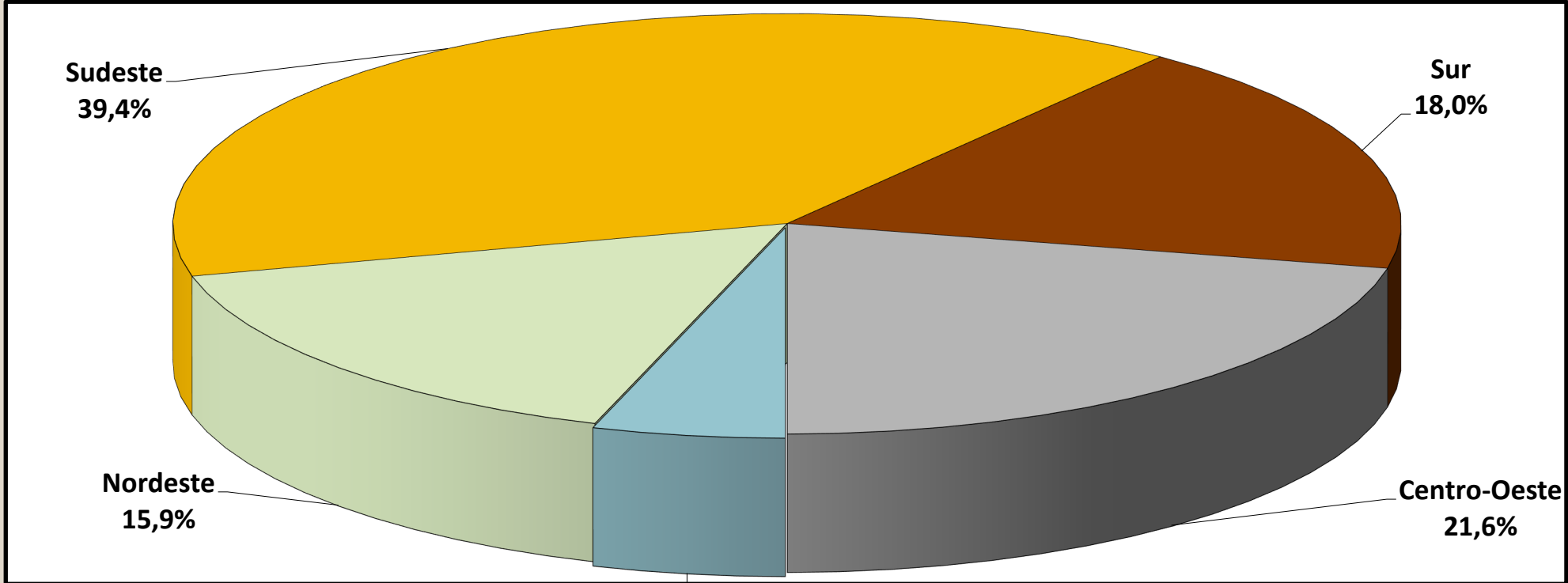

Norte
5,1%

09-A BENEFICIOS, PENSIONES ALIMENTARIAS Y DIVISIÓN DE LAS CONCEDIDO POR UNIDAD DE LA FEDERACIÓN

REGIONES GEOGRÁFICAS Y ESTADOS FEDERALES	CANTIDAD DE CONCEDIDO				QUANTIDADE DE PENSÕES ALIMENTARES E BENEFÍCIO COM DIVISÕES		TOTAL
	General Scheme	Social Assistance	OTRAS PENSIONES DE TESORERÍA (BLE)	SUBTOTAL	PENSIONES ALIMENTARIAS	BENEFÍCIO COM DIVISÕES	
BRASIL	543.566	81.030	32	624.628	1.339	2.490	628.457
NORTE	30.134	9.046	12	39.192	37	189	39.418
Rondônia	4.045	928	1	4.974	5	17	4.996
Acre	1.153	417	4	1.574	3	12	1.589
Amazonas	7.867	1.816	2	9.685	9	30	9.724
Roraima	964	378	3	1.345	4	7	1.356
Pará	12.146	4.523	0	16.669	10	94	16.773
Amapá	875	532	0	1.407	0	3	1.410
Tocantins	3.084	452	2	3.538	6	26	3.570
NORDESTE	96.767	26.055	6	122.828	176	566	123.570
Maranhão	9.284	2.061	0	11.345	8	49	11.402
Piauí	8.754	1.716	1	10.471	5	43	10.519
Ceará	15.063	4.702	1	19.766	21	85	19.872
Rio Grande do Norte	6.894	1.833	1	8.728	33	38	8.799
Paraíba	7.464	1.960	0	9.424	12	36	9.472
Pernambuco	14.426	4.364	2	18.792	23	84	18.899
Alagoas	4.366	1.019	0	5.385	15	38	5.438
Sergipe	4.020	1.174	0	5.194	24	25	5.243
Bahia	26.496	7.226	1	33.723	35	168	33.926
SUDESTE	195.346	28.668	8	224.022	747	1.025	225.794
Minas Gerais	56.904	6.838	4	63.746	183	260	64.189
Espírito Santo	8.874	955	0	9.829	25	36	9.890
Rio de Janeiro	26.946	7.889	2	34.837	138	202	35.177
São Paulo	102.622	12.986	2	115.610	401	527	116.538
SUL	96.850	7.330	2	104.182	289	473	104.944
Paraná	33.399	2.926	2	36.327	101	193	36.621
Santa Catarina	29.318	1.418	0	30.736	85	124	30.945
Rio Grande do Sul	34.133	2.986	0	37.119	103	156	37.378
CENTRO-OESTE	124.469	9.931	4	134.404	90	237	134.731
Mato Grosso do Sul	8.171	1.480	0	9.651	16	37	9.704
Mato Grosso	9.635	2.132	4	11.771	8	49	11.828
Goiás	14.209	2.056	0	16.265	23	80	16.368
Distrito Federal	92.454	4.263	0	96.717	43	71	96.831

FONTES: INSS, Suibe e Sintese-web

Nota: La cantidad total presentado en esta tabla considera pensión alimenticia y beneficios. Estas partidas no se reflejan en el resto de cuadros relativos a concesiones.

10 BENEFICIOS CONCEDIDOS SEGÚN LAS ESPECIES

BENEFICIOS DEL RGPS

(continúa)

COD.	ESPECIES DE BENEFICIOS	CANTIDAD			VALOR (R\$)			VALOR MEDIANO (R\$)		
		Total	Clientela		Total	Clientela		Total	Clientela	
			Urbana	Rural		Urbana	Rural		Urbana	Rural
JUBILACIÓN POR EDAD										
07	Jubilación por edad del trabajador rural (*)	-	-	-	-	-	-	-	-	-
08	Jubilación por edad del empleador rural (*)	-	-	-	-	-	-	-	-	-
41	Jubilación por edad	81.891	48.858	33.033	132.246.819	85.222.175	47.024.644	1.614,91	1.744,28	1.423,57
81	Jubilación Obligatoria por Edad (Ex-SASSE) (*)	-	-	-	-	-	-	-	-	-
Total de Jubilaciones por Edad		81.891	48.858	33.033	132.246.819	85.222.175	47.024.644	1.614,91	1.744,28	1.423,57
JUBILACIÓN POR INVALIDEZ										
04	Jubilación por discapacidad de los trabajadores rurales (*)	-	-	-	-	-	-	-	-	-
06	Jubilación por invalidez del empleador rural (*)	-	-	-	-	-	-	-	-	-
32	Jubilación por invalidez previsional	10.829	9.210	1.619	17.865.475	15.568.968	2.296.506	1.649,78	1.690,44	1.418,47
33	Jubilación por invalidez de Aeronáutica (*)	-	-	-	-	-	-	-	-	-
34	Jubilación por invalidez del ex combatiente marítimo (Ley 1.756/52) (*)	-	-	-	-	-	-	-	-	-
51	Jubilación por invalidez (Extinto Plano Básico) (*)	-	-	-	-	-	-	-	-	-
83	Jubilación por Invalidez (Ex – SASSE) (*)	-	-	-	-	-	-	-	-	-
Total de Jubilaciones por Invalidez		10.829	9.210	1.619	17.865.475	15.568.968	2.296.506	1.649,78	1.690,44	1.418,47
JUBILACIÓN POR TIEMPO DE CONTRIBUCIÓN										
42	Jub. Por tiempo de contribución	17.462	17.345	117	53.284.080	53.010.503	273.577	3.051,43	3.056,24	2.338,27
43	Jub. Por tiempo de contribución del ex combatiente (*)	-	-	-	-	-	-	-	-	-
44	Jub. Por tiempo de contribución de aeronauta (*)	-	-	-	-	-	-	-	-	-
45	Jub. Por tiempo de contribución del periodista profesional (*)	-	-	-	-	-	-	-	-	-
46	Jub. Por tiempo de contribución especial	1.175	1.175	-	5.430.203	5.430.203	-	4.621,45	4.621,45	-
49	Jub. Por tiempo de contribución ordinaria (*)	-	-	-	-	-	-	-	-	-
57	Jub. Por tiempo de contribución del profesor (Emenda Const. 18/81)	570	570	-	2.037.949	2.037.949	-	3.575,35	3.575,35	-
72	Jub. Por tiempo de contribución del combatiente marítimo (Ley 1.756/52) (*)	-	-	-	-	-	-	-	-	-
82	Jub. Por tiempo de contribución (Ex SASSE) (*)	-	-	-	-	-	-	-	-	-
Total de Jubilaciones por Tiempo de Contribución		19.207	19.090	117	60.752.232	60.478.654	273.577	3.163,03	3.168,08	2.338,27

Fuentes: INSS / SUB y SINTESE

COD.	ESPECIES DE BENEFICIOS	CANTIDAD			VALOR (R\$)			VALOR MEDIANO (R\$)		
		Total	Clientela		Total	Clientela		Total	Clientela	
			Urbana	Rural		Urbana	Rural		Urbana	Rural
PENSIONES POR MUERTE										
01	Pensión por muerte del trabajador rural (*)	-	-	-	-	-	-	-	-	-
03	Pensión por muerte del empleador rural (*)	-	-	-	-	-	-	-	-	-
21	Pensión por muerte previsional	37.850	26.979	10.871	76.332.640	60.934.625	15.398.015	2.016,71	2.258,59	1.416,43
23	Pensión por muerte del ex combatiente	-	-	-	-	-	-	-	-	-
27	Pensión por muerte del servidor público federal con dupla jubilación (*)	-	-	-	-	-	-	-	-	-
28	Pensión por muerte del Régimen General (Decreto 20.465/31) (*)	-	-	-	-	-	-	-	-	-
29	Pensión por muerte del ex combatiente marítimo (Ley 1.756/52)	-	-	-	-	-	-	-	-	-
55	Pensión por muerte (Extinto Plano Básico) (*)	-	-	-	-	-	-	-	-	-
84	Pensión por muerte (Ex SASSE) (*)	2	2	-	16.347	16.347	-	8.173,36	8.173,36	-
Total de Pensiones por Muerte		37.852	26.981	10.871	76.348.987	60.950.972	15.398.015	2.017,04	2.259,03	1.416,43
AUXILIOS										
13	Auxilio enfermedad del trabajador rural (*)	-	-	-	-	-	-	-	-	-
25	Auxilio reclusión	756	692	64	1.192.394	1.101.574	90.820	1.577,24	1.591,87	1.419,06
31	Auxilio enfermedad prevencionara	297.879	276.139	21.740	561.433.792	530.732.303	30.701.489	1.884,77	1.921,98	1.412,21
36	Auxilio accidente	2.973	2.790	183	3.239.253	3.106.598	132.655	1.089,56	1.113,48	724,89
Total de Auxilios		301.608	279.621	21.987	565.865.438	534.940.475	30.924.963	1.876,16	1.913,09	1.406,51
BENEFICIOS ACCIDENTARIOS										
02	Pensión por muerte por accidente de trabajo del trabajador rural (*)	-	-	-	-	-	-	-	-	-
05	Jub. Por invalidez por accidente de trab. del trabajador rural (*)	-	-	-	-	-	-	-	-	-
10	Auxilio enfermedad por accidente de trabajo del trabajador rural (*)	-	-	-	-	-	-	-	-	-
91	Auxilio enfermedad por accidente del trabajo	15.033	14.830	203	31.876.753	31.590.117	286.636	2.120,45	2.130,15	1.412,00
92	Jubilación por invalidez por accidente de trabajo	444	417	27	1.089.131	1.050.301	38.830	2.453,00	2.518,71	1.438,15
93	Pensión por muerte por accidente de trabajo	23	22	1	61.668	59.067	2.601	2.681,20	2.684,85	2.600,90
94	Auxilio accidente por accidente de trabajo	3.635	3.543	92	4.749.175	4.678.448	70.727	1.306,51	1.320,48	768,77
95	Auxilio suplementar por accidente de trabajo (*)	9	9	-	14.784	14.784	-	1.642,63	1.642,63	-
Total de Beneficios Accidentarios		19.144	18.821	323	37.791.510	37.392.716	398.794	1.974,07	1.986,75	1.234,66
ESPECIES DIVERSAS										
47	Abono de permanencia en servicio 25% (*)	-	-	-	-	-	-	-	-	-
48	Abono de permanencia en servicio 20% (*)	-	-	-	-	-	-	-	-	-
79	Abono de supervisor jubilado por la autarquía empleadora (Ley 1.756/52) (*)	-	-	-	-	-	-	-	-	-
80	Salario maternidad	73.035	34.338	38.697	109.655.241	55.007.204	54.648.037	1.501,41	1.601,93	1.412,20
Total de Especies Diversas		73.035	34.338	38.697	109.655.241	55.007.204	54.648.037	1.501,41	1.601,93	1.412,20
TOTAL DE BENEFICIOS DEL RGPS		543.566	436.919	106.647	1.000.525.701	849.561.164	150.964.537	1.840,67	1.944,44	1.415,55

BENEFICIOS ASISTENCIALES

(conclusión)

COD.	ESPECIES DE BENEFICIOS	CANTIDAD			VALOR (R\$)			VALOR MEDIANO (R\$)		
		Total	Clientela		Total	Clientela		Total	Clientela	
			Urbana	Rural		Urbana	Rural		Urbana	Rural
11	Ingreso mensual vitalicio por invalidez del trab. rural (Ley 6.179/74) (*)	-	-	-	-	-	-	-	-	-
12	Ingreso mensual vitalicio por edad del trab. rural (Ley 6.179/74) (*)	-	-	-	-	-	-	-	-	-
16	Antecipacion BPC	-	-	-	-	-	-	-	-	-
30	Ingreso mensual vitalicio por invalidez (Ley 6.179/74) (*)	-	-	-	-	-	-	-	-	-
40	Ingreso vitalicio por edad (Ley 6.179/74) (*)	-	-	-	-	-	-	-	-	-
87	Amparo asistencial de Personas con Discapacidad (LOAS)	52.975	52.975	-	74.800.700	74.800.700	-	1.412,00	1.412,00	-
88	Amparo asistencial al anciano (LOAS)	28.037	28.037	-	39.588.244	39.588.244	-	1.412,00	1.412,00	-
18	Asistencia Inclusión de Personas con Discapacidad	18	18	-	13.414	13.414	-	745,22	745,22	-
TOTAL DE BENEFICIOS ASISTENCIALES		81.030	81.030	-	114.402.358	114.402.358	-	1.411,85	1.411,85	-

Fuentes: INSS / SUB y SINTESE

BENEFICIOS DE LA LEGISLACIÓN ESPECÍFICA - BLE

COD.	ESPECIES DE BENEFICIOS	CANTIDAD			VALOR (R\$)			VALOR MEDIANO (R\$)		
		Total	Clientela		Total	Clientela		Total	Clientela	
			Urbana	Rural		Urbana	Rural		Urbana	Rural
22	Pensión por muerte estatutaria (*)	-	-	-	-	-	-	-	-	-
26	Pensión especial (Ley 593/48) (*)	-	-	-	-	-	-	-	-	-
37	Jubilación de extra numerario de la Unión (*)	-	-	-	-	-	-	-	-	-
38	Jubilación de la extinta CAPIN (*)	-	-	-	-	-	-	-	-	-
54	Pensión especial vitalicia (Ley 9.793/99)	-	-	-	-	-	-	-	-	-
56	Pensión men. vitalicia por síndrome de talidomida (Ley 7.070/82)	6	6	-	8.472	8.472	-	1.412,00	1.412,00	-
58	Jubilación excepcional del amnistiado (Ley 6.683/79)	-	-	-	-	-	-	-	-	-
59	Pensión por muerte excepcional del amnistiado (Ley 6.683/79)	-	-	-	-	-	-	-	-	-
60	Pensión mensual especial vitalicia (Ley 10.923/2004)	8	8	-	11.296	11.296	-	1.412,00	1.412,00	-
85	Pensión mensual vitalicia del cauchero (Ley 7.986/89)	2	2	-	5.648	5.648	-	2.824,00	2.824,00	-
86	Pensión mensual vitalicia del dep del cauchero (Ley 7.986/89)	7	7	-	19.768	19.768	-	2.824,00	2.824,00	-
89	Pensión especial para las víctimas de hemodiálisis Caruaru	-	-	-	-	-	-	-	-	-
96	Pensión especial a las personas afectadas por lepra (Ley 11.520/2007)	9	9	-	27.103	27.103	-	3.011,48	3.011,48	-
TOTAL DE BENEFICIOS DE LA LEGISLACIÓN ESPECÍFICA		32	32	-	72.287	72.287	-	2.258,98	2.258,98	-

Fuentes: INSS / SUB y SINTESE

(*) Especies Extintas. El registro de concesiones es debido a decisiones o revisiones administrativas.

11

VALOR DE CRÉDITOS EMITIDOS EN LA CONCESIÓN - REGIMÉN GENERAL

GRANDE REGIONES Y UNIDADES DE LA FEDERACIÓN	VALOR (R\$)				
	Total	% del total	Variación en Relación al mes anterior (en %)	Clientela	
				Urbana	Rural
BRASIL	1.886.564.880	100,00	13,37	1.488.871.381	397.693.498
NORTE	130.910.340	6,94	22,89	78.770.020	52.140.320
Rondônia	16.191.379	0,86	12,55	10.215.276	5.976.104
Acre	5.278.445	0,28	56,38	2.859.869	2.418.576
Amazonas	35.429.935	1,88	24,96	18.603.523	16.826.412
Roraima	2.917.792	0,15	-15,38	1.389.991	1.527.801
Pará	53.615.199	2,84	28,42	33.431.393	20.183.806
Amapá	3.368.727	0,18	11,85	1.586.270	1.782.457
Tocantins	14.108.863	0,75	15,58	10.683.699	3.425.164
NORDESTE	397.911.582	21,09	14,68	243.478.262	154.433.320
Maranhão	43.571.910	2,31	9,26	23.120.429	20.451.481
Piauí	33.417.169	1,77	14,42	17.244.706	16.172.462
Ceará	53.122.119	2,82	8,81	33.650.068	19.472.051
Rio Grande do Norte	24.634.554	1,31	8,78	16.797.446	7.837.108
Paraíba	27.210.514	1,44	11,15	18.161.681	9.048.834
Pernambuco	58.109.773	3,08	20,68	39.313.225	18.796.548
Alagoas	20.732.407	1,10	10,98	15.068.308	5.664.099
Sergipe	20.798.791	1,10	23,37	14.019.938	6.778.853
Bahia	116.314.345	6,17	18,37	66.102.461	50.211.885
SUDESTE	659.868.323	34,98	13,81	621.140.962	38.727.361
Minas Gerais	173.375.638	9,19	18,81	148.107.756	25.267.882
Espírito Santo	31.476.999	1,67	13,00	26.683.118	4.793.881
Rio de Janeiro	92.517.128	4,90	19,44	90.982.461	1.534.667
São Paulo	362.498.559	19,21	10,34	355.367.628	7.130.930
SUR	297.536.892	15,77	16,11	265.112.984	32.423.908
Paraná	112.683.387	5,97	20,68	101.186.834	11.496.553
Santa Catarina	81.814.251	4,34	14,06	73.864.322	7.949.929
Rio Grande do Sul	103.039.254	5,46	13,05	90.061.828	12.977.426
CENTRO-OESTE	400.337.743	21,22	6,91	280.369.153	119.968.589
Mato Grosso do Sul	25.896.724	1,37	9,28	21.398.210	4.498.515
Mato Grosso	37.731.137	2,00	18,88	28.730.515	9.000.622
Goiás	52.820.081	2,80	18,79	43.936.577	8.883.503
Distrito Federal	283.889.801	15,05	3,39	186.303.851	97.585.949

Fuentes: INSS / SUB y SINTESE

VALOR DE CRÉDITOS EMITIDOS EN LA CONCESIÓN - TODAS LAS ESPECIES

GRUPOS DE ESPECIES	VALOR (R\$)				
	Total	% del total	Variación en Relación al mes anterior (en %)	Clientela	
				Urbana	Rural
TOTAL	2.193.822.017	100,00	14,33	1.796.128.519	397.693.498
BENEFICIOS DEL RGPS	1.886.564.880	85,99	13,37	1.488.871.381	397.693.498
Previsionales	1.804.835.932	82,27	13,50	1.408.630.202	396.205.730
Jubilados	697.452.096	31,79	28,77	530.059.817	167.392.280
Edad	353.922.830	16,13	33,27	194.910.761	159.012.069
Invalidez	59.440.535	2,71	35,28	52.022.254	7.418.281
Tiempo de Contribución	284.088.732	12,95	22,38	283.126.802	961.929
Pensiones por muerte	241.268.218	11,00	44,67	180.934.256	60.333.962
Auxilios	705.925.186	32,18	1,30	621.499.288	84.425.898
Enfermedad	677.214.483	30,87	0,25	594.095.311	83.119.172
Accidente	20.595.965	0,94	34,68	19.647.764	948.201
Reclusión	8.114.738	0,37	34,07	7.756.213	358.525
Salario-Maternidad	160.190.432	7,30	-13,33	76.136.841	84.053.591
Abono de perman. en Serv. 20%	–	–	–	–	–
Accidentarios	81.728.948	3,73	10,60	80.241.180	1.487.768
Jubilación por Invalidez	4.068.033	0,19	39,14	3.960.794	107.239
Pensión por muerte	444.106	0,02	12,43	435.630	8.477
Auxilio-Enfermedad	47.045.912	2,14	-6,13	46.075.499	970.413
Auxilio-Accidente	30.095.837	1,37	47,17	29.694.198	401.640
Auxilio-Suplementar	75.059	0,00	1.051,99	75.059	–
BENEFICIOS ASISTENCIALES	304.581.849	13,88	20,01	304.581.849	0
Amparos Asistenciales (LOAS)	304.555.493	13,88	20,01	304.555.493	–
Anciano	60.166.216	2,74	42,02	60.166.216	–
Portador de Deficiencia	244.389.277	11,14	15,60	244.389.277	–
BPC anticipacion	26.356	0,00	-11,13	26.356	–
Rentas Mensuales Vitalicias (RMV)	0	0,00	–	0	0
Anciano	–	–	–	–	–
Portador de Deficiencia	0	0,00	–	0	0
BENEFICIOS DE LA LEGISLACIÓN ESPECÍFICA (BLE) ⁽¹⁾	2.675.289	0,12	160,99	2.675.289	–

Fuentes: INSS / SUB y SINTESE

(1) Incluye las siguientes especies: 20 - Pensión por muerte del ex diplomata; 22 pensión por muerte estatutaria; 26 - Pensión especial (Ley N° 593/48), 37 - Jubilación de extra numerario de la Unión; 38 Jubilación de la extinta CAPIN; 56 - Pensiones mensual de por vida por el síndrome de talidomida; 58 - Jubilación excepcional de amnistía; 59 - Pensión por muerte excepcional del amnistiado; 76 - Salario-Familia estatutaria del RFFSA; 85 - pensión mensual vitalicia del cauchero; 86 - pensión mensual vitalicia del dependiente del cauchero; 89 - pensión especial para las víctimas de hemodiálisis Caruaru; 96 - pensión especial a las personas afectadas por lepra. Excluyendo el BLE adicional

DISTRIBUCIÓN DEL VALOR TOTAL DE CRÉDITOS EMITIDOS EN LA CONCESIÓN, SEGÚN LAS UNIDADES DE LA FEDERACIÓN (EN %)

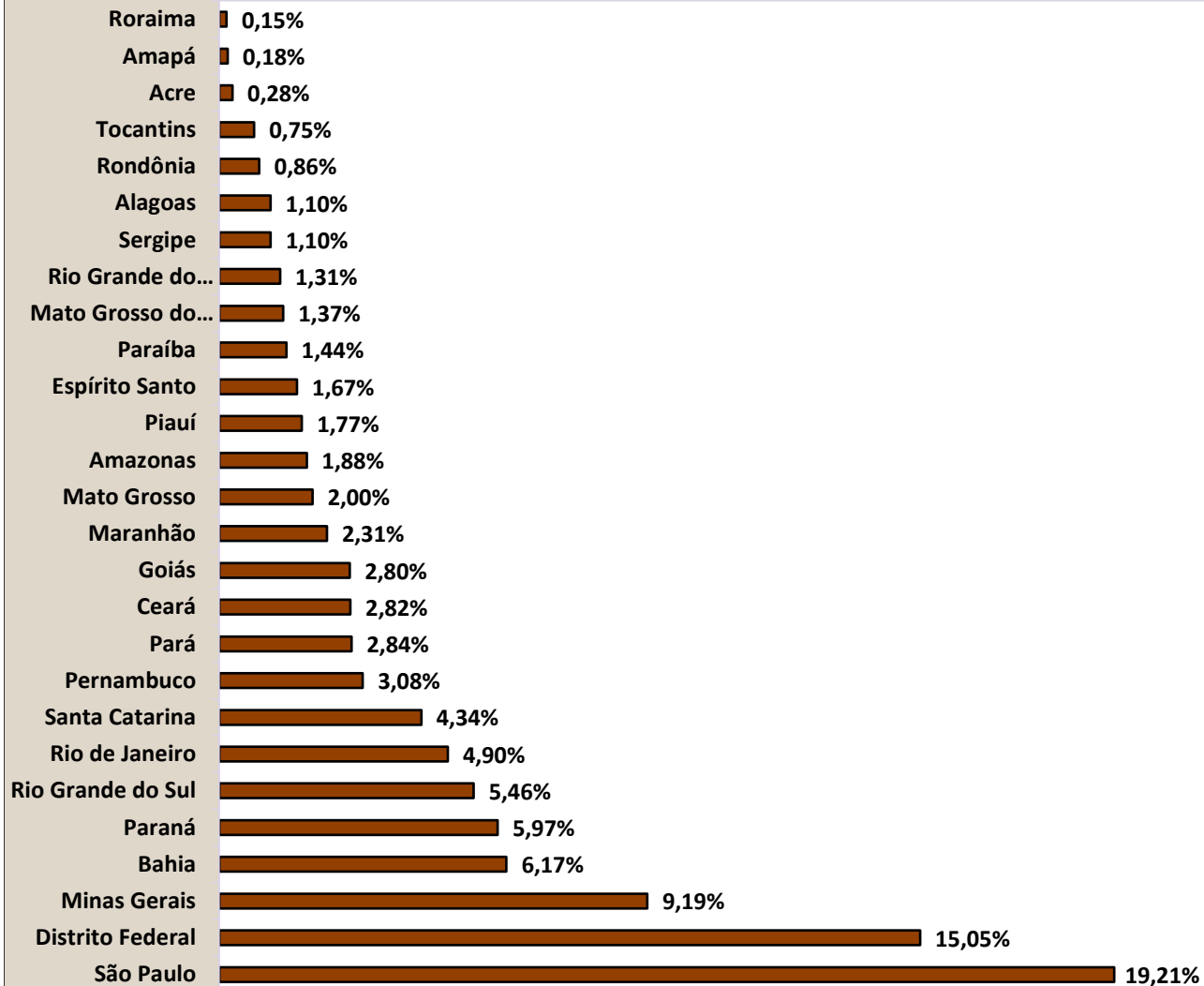

**DISTRIBUCIÓN DEL VALOR DE CRÉDITOS EMITIDOS EN LA CONCESIÓN, SEGÚN
LOS GRANDES GRUPOS (EN %)**

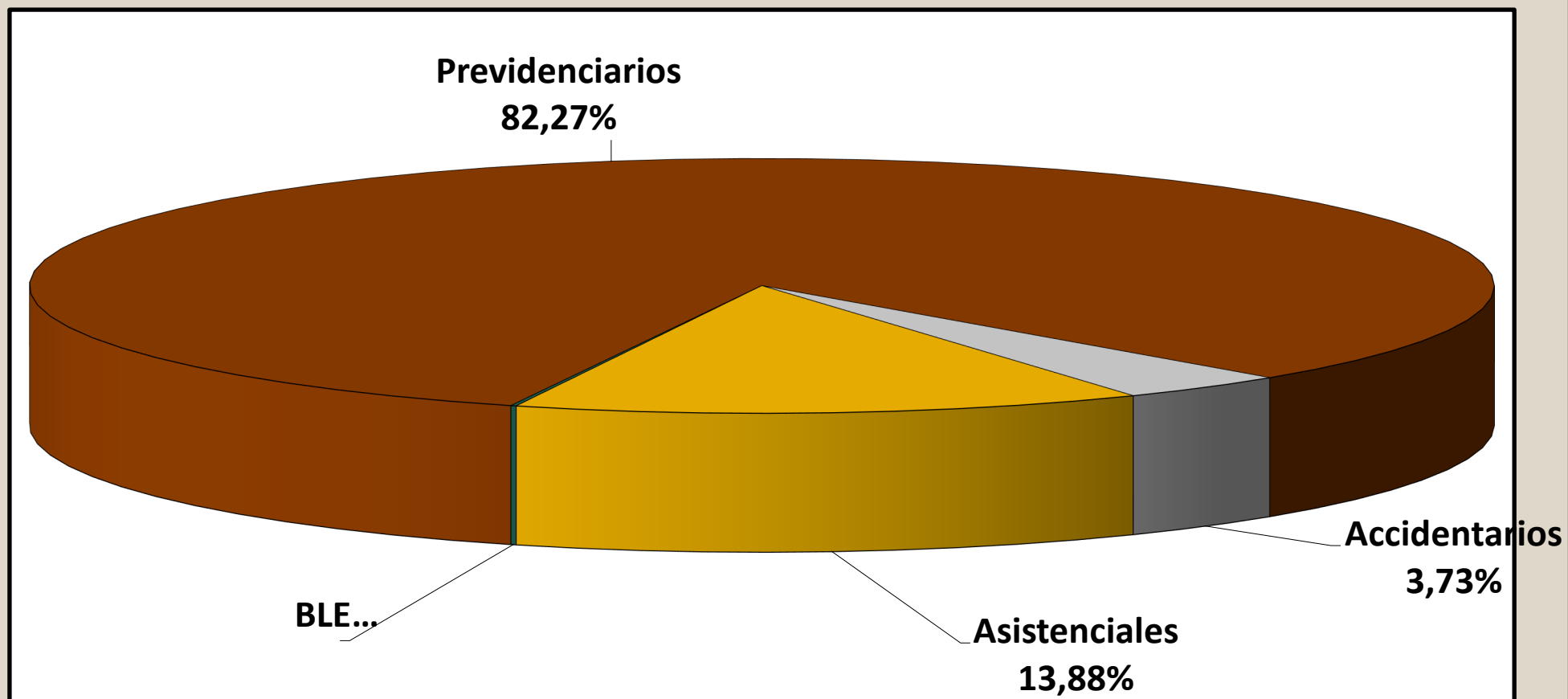

DISTRIBUCIÓN DEL VALOR DE CRÉDITOS EMITIDOS EN LA CONCESIÓN, SEGÚN LA CLIENTELA (EN %)

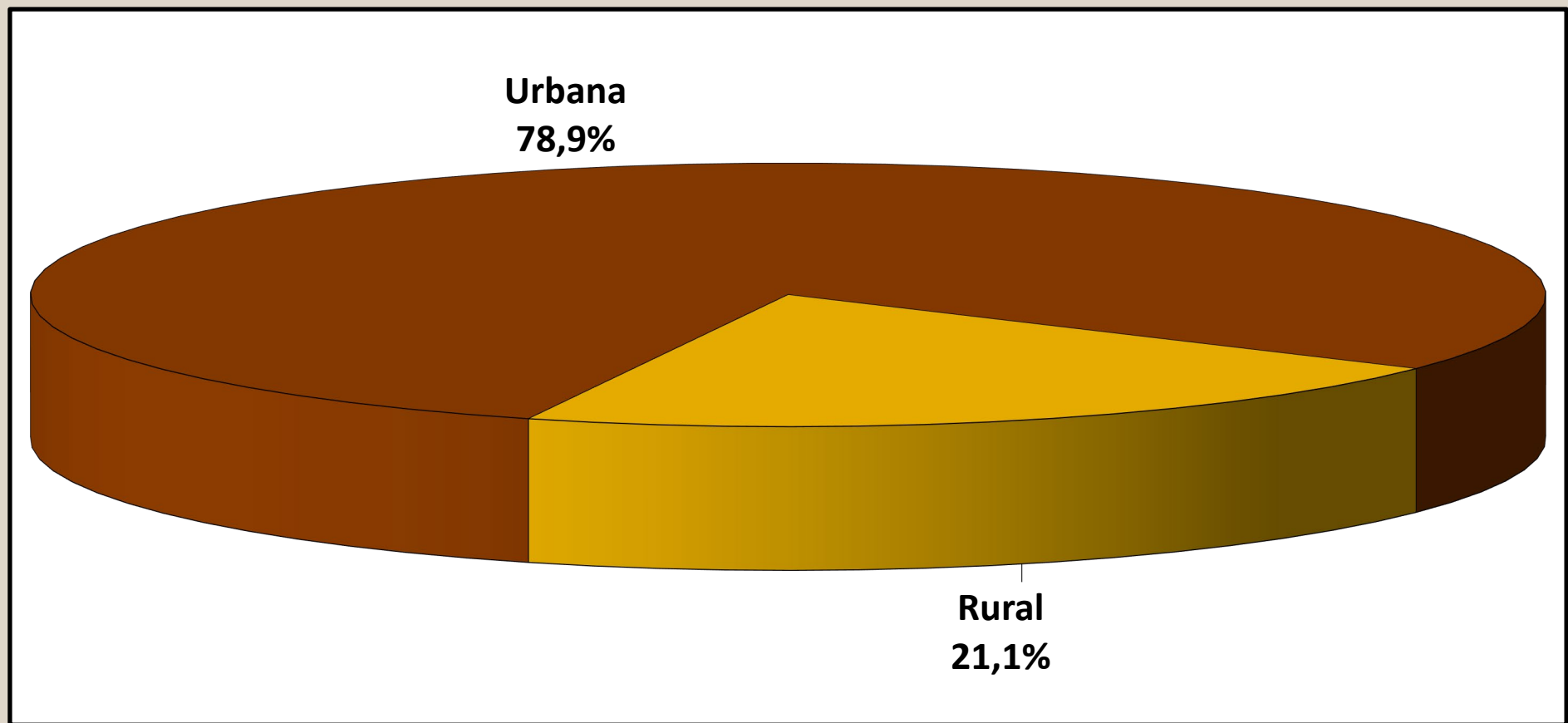

12 BENEFICIOS CONCEDIDOS POR LA ORIGEN DE DECISIÓN Y CLIENTELA, SEGÚN PRINCIPALES ESPECIES DE BENEFICIOS DEL RÉGIMEN GENERAL													
Código	Especies de los Beneficios	Total			Decisión del Comando de Concesión						Grau de Judicialización (em %)		
		General	Urbana	Rural	Administrativa		Judicial		Otras		General	Urbana	Rural
					Urbana	Rural	Urbana	Rural	Urbana	Rural			
41	Jubilación por edad	81.891	48.858	33.033	44.633	18.297	3.325	14.334	900	402	21,6	6,8	43,4
42	Jubilación por tiempo de contribución	17.462	17.345	117	8.696	68	6.322	32	2.327	17	36,4	36,4	27,4
46	Jubilación por tiempo de contribución especial	1.175	1.175	0	11	–	1.115	–	49	–	94,9	94,9	0,0
57	Jubilación por tiempo de contribución del profesor	570	570	–	397	–	161	–	12	–	28,2	28,2	–
32	Jubilación por invalidez previsional	10.829	9.210	1.619	2.664	364	6.525	1.252	21	3	71,8	70,8	77,3
92	Jubilación por invalidez por accidente de trabajo	444	417	27	89	2	327	25	1	–	79,3	78,4	92,6
21	Pensión por muerte previsional	37.852	26.981	10.871	23.391	8.020	3.243	2.789	347	62	15,9	12,0	25,7
31	Auxilio enfermedad previdenciara	297.879	276.139	21.740	48.019	4.541	14.033	3.093	214.087	14.106	5,7	5,1	14,2
91	Auxilio enfermedad por accidente del trabajo	15.033	14.830	203	6.245	170	456	17	8.129	16	3,1	3,1	8,4
36	Auxilio accidente	2.973	2.790	183	643	64	2.141	119	6	–	76,0	76,7	65,0
94	Auxilio accidente por accidente de trabajo	3.635	3.543	92	477	21	3.063	71	3	–	86,2	86,5	77,2
25	Auxilio reclusión	756	692	64	272	24	408	38	12	2	59,0	59,0	59,4
80	Salario maternidad	73.035	34.338	38.697	32.366	20.712	499	17.908	1.473	77	25,2	1,5	46,3
	Otras especies	81.094	81.093	1	64.812	–	16.085	–	196	1	19,8	19,8	0,0
	Total	624.628	517.981	106.647	232.715	52.284	57.703	39.677	227.563	14.686	15,6	11,1	37,2

FUENTES: INSS, Suibe e Síntese-web

[1] Entre las demás órdenes de concesión, las principales son: Concesión Normal, Concesión con Justificación Administrativa, Concesión en Fase Recursal, Concesión Decorativa de Revisión Administrativa y Concesión con Conversión Tiempo de Servicio.

[2] Las otras especies concedidas son aquellas que pertenecen al régimen general con baja frecuencia de concesiones, las de naturaleza asistencial y los beneficios de legislación específica.

EVOLUCIÓN DE LOS BENEFICIOS EMITIDOS – 2006/2024

AÑOS/MESES	CANTIDAD				VALOR (R\$)				VALOR MEDIANO (R\$)		
	Total	variación en Relación al año/mes anterior (%)	Cientela		Total	Variación en Relación al año/mes anterior (%)	Cientela		Total	Cientela	
			Urbana	Rural			Urbana	Rural		Urbana	Rural
2006 Diciembre	24.593.390	2,68	17.088.587	7.504.803	12.635.504.461	11,41	10.181.274.305	2.454.230.156	513,78	595,79	327,02
2007 Diciembre	25.170.283	2,35	17.493.668	7.676.615	13.600.616.846	7,64	10.921.267.175	2.679.349.671	540,34	624,30	349,03
2008 Diciembre	26.095.625	3,68	18.193.777	7.901.848	15.205.539.497	11,80	12.181.513.603	3.024.025.894	582,69	669,54	382,70
2009 Diciembre	27.048.356	3,65	18.906.231	8.142.125	17.124.126.415	12,62	13.660.404.584	3.463.721.831	633,09	722,53	425,41
2010 Diciembre	28.141.263	4,04	19.763.710	8.377.553	19.336.202.952	12,92	15.469.082.460	3.867.120.492	687,11	782,70	461,61
2011 Diciembre	29.051.423	3,23	20.473.754	8.577.669	21.199.611.087	9,64	17.033.178.566	4.166.432.521	729,73	831,95	485,73
2012 Diciembre	30.057.265	3,46	21.251.776	8.805.489	24.137.036.929	13,86	19.272.270.404	4.864.766.526	803,04	906,85	552,47
2013 Diciembre	31.199.043	3,80	22.151.402	9.047.641	27.140.475.950	12,44	21.689.482.793	5.450.993.157	869,91	979,15	602,48
2014 Diciembre	32.152.518	3,06	22.900.497	9.252.021	29.829.510.579	9,91	23.858.195.669	5.971.314.910	927,75	1.041,82	645,41
2015 Diciembre	32.701.562	1,71	23.355.198	9.346.364	32.730.831.216	9,73	26.147.191.768	6.583.639.449	1.000,90	1.119,54	704,41
2016 Diciembre	33.755.917	0,18	24.269.925	9.485.992	37.915.706.574	15,84	30.425.243.410	7.490.463.164	1.123,23	1.253,62	789,63
2017 Diciembre	34.497.835	0,14	24.918.305	9.579.530	41.404.141.690	9,20	33.356.933.222	8.047.208.468	1.200,20	1.338,65	840,04
2018 Diciembre	35.058.564	0,08	25.460.312	9.598.252	43.005.931.095	3,87	34.810.133.080	8.195.798.015	1.226,69	1.367,23	853,88
2019 Diciembre	35.636.157	0,10	26.030.169	9.605.988	45.859.177.979	6,63	37.243.862.140	8.615.315.839	1.286,87	1.430,80	896,87
2020 Diciembre	36.126.514	0,29	26.474.202	9.652.312	48.797.028.264	-1,66	39.697.718.812	9.099.309.452	1.350,73	1.499,49	942,71
2021 Diciembre	36.356.594	0,13	26.686.380	9.670.214	50.866.508.203	-1,80	41.502.279.437	9.364.228.766	1.399,10	1.555,19	968,36
2022 Diciembre	37.623.966	0,45	27.759.392	9.864.574	56.679.330.902	-2,28	46.157.057.749	10.522.273.154	1.506,47	1.662,75	1.066,67
2023 Total	-	-	-	-	802.200.676.840	9,24	650.418.578.605	151.782.098.234	-	-	-
Enero	37.723.385	0,26	27.838.026	9.885.359	60.697.079.187	7,09	49.288.200.070	11.408.879.117	1.609,00	1.770,54	1.154,12
Febrero	37.759.526	0,10	27.871.054	9.888.472	60.541.495.833	-0,26	49.159.212.790	11.382.283.043	1.603,34	1.763,81	1.151,07
Marzo	37.793.900	0,09	27.913.765	9.880.135	60.528.612.711	-0,02	49.168.672.152	11.359.940.559	1.601,54	1.761,45	1.149,78
Abril	37.959.523	0,44	28.055.875	9.903.648	60.735.945.423	0,34	49.355.707.807	11.380.237.616	1.600,02	1.759,19	1.149,10
Mayo ⁽¹⁾	38.014.707	0,15	28.118.038	9.896.669	92.452.995.172	52,22	74.437.838.694	18.015.156.478	2.432,03	2.647,33	1.820,33
Junio ⁽¹⁾	38.104.334	0,24	28.193.452	9.910.882	92.052.964.172	-0,43	74.016.995.936	18.035.968.236	2.415,81	2.625,33	1.819,81
Julio	38.275.575	0,45	28.331.424	9.944.151	61.811.208.693	-32,85	50.241.171.972	11.570.036.721	1.614,90	1.773,34	1.163,50
Agosto	38.418.911	0,37	28.436.922	9.981.989	62.000.151.227	0,31	50.391.869.440	11.608.281.788	1.613,79	1.772,06	1.162,92
Septiembre	38.367.364	-0,13	28.359.115	10.008.249	61.874.297.203	-0,20	50.236.823.862	11.637.473.341	1.612,68	1.771,45	1.162,79
Octubre	38.916.465	1,43	28.848.151	10.068.314	62.628.143.198	1,22	50.933.171.508	11.694.971.691	1.609,30	1.765,56	1.161,56
Noviembre ⁽¹⁾	39.022.406	0,27	28.932.358	10.090.048	63.853.504.335	1,96	51.904.458.453	11.949.045.882	1.636,33	1.793,99	1.184,24
Diciembre	39.302.547	0,72	29.172.383	10.130.164	63.024.279.684	-1,30	51.284.455.921	11.739.823.763	1.603,57	1.757,98	1.158,90
2024 Enero	39.364.050	0,16	29.230.095	10.133.955	66.683.206.068	5,81	54.036.207.177	12.646.998.890	1.694,01	1.848,65	1.247,98
Febrero	39.504.571	0,36	29.345.361	10.159.210	66.777.268.931	0,14	54.131.753.225	12.645.515.707	1.690,37	1.844,64	1.244,73
Marzo	39.743.145	0,60	29.554.889	10.188.256	67.104.297.357	0,49	54.439.543.896	12.664.753.461	1.688,45	1.841,98	1.243,07
Abril	39.900.730	0,40	29.693.158	10.207.572	100.395.483.034	49,61	80.617.754.061	19.777.728.972	2.516,13	2.715,03	1.937,55
Mayo	40.088.985	0,47	29.853.578	10.235.407	100.048.735.191	-0,35	80.232.780.463	19.815.954.728	2.495,67	2.687,54	1.936,02
Junio	40.294.856	0,51	30.034.496	10.260.360	67.727.197.166	-32,31	55.003.760.829	12.723.436.337	1.680,79	1.831,35	1.240,06
Subtotal ⁽²⁾	-	-	-	-	468.736.187.747	9,77	378.461.799.651	90.274.388.096	-	-	-

Fuentes: INSS / SUB y SINTESE

(1) Incluye la parcela relativa al abono anual (13° salario).

(2) La variación corresponde a la razón entre el acumulado del año y el acumulado del mismo periodo del año anterior.

EVOLUCIÓN DEL VALOR ACUMULADO DE BENEFICIOS EMITIDOS 2006 a 2024 (EN R\$ MILLION CONSTANTES)

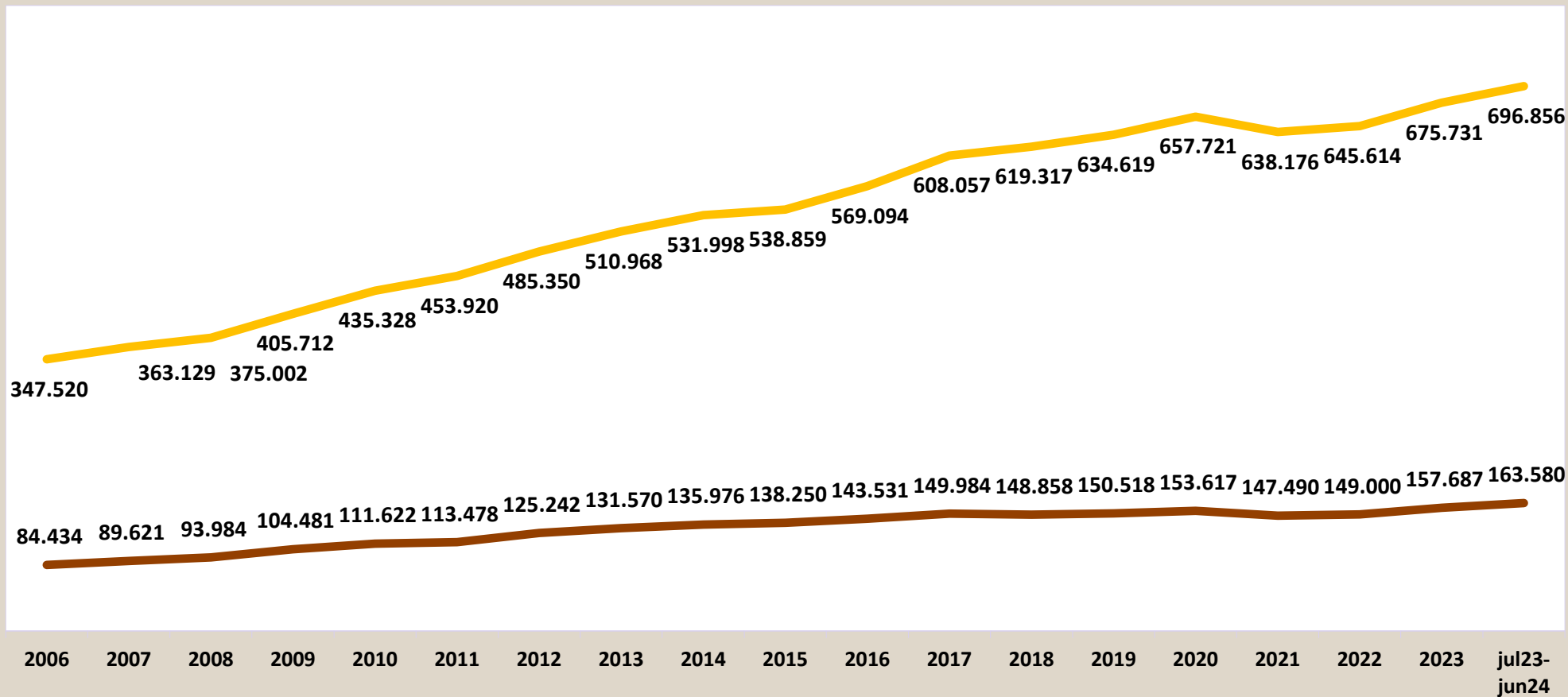

Valores expresos en reales constantes, actualizados por el INPC mensual, a precios de junio de 2024.

— Urbana — Rural

EVOLUCIÓN MENSUAL DEL VALOR DE BENEFICIOS EMITIDOS - 2023/2024 (R\$ MILLION)

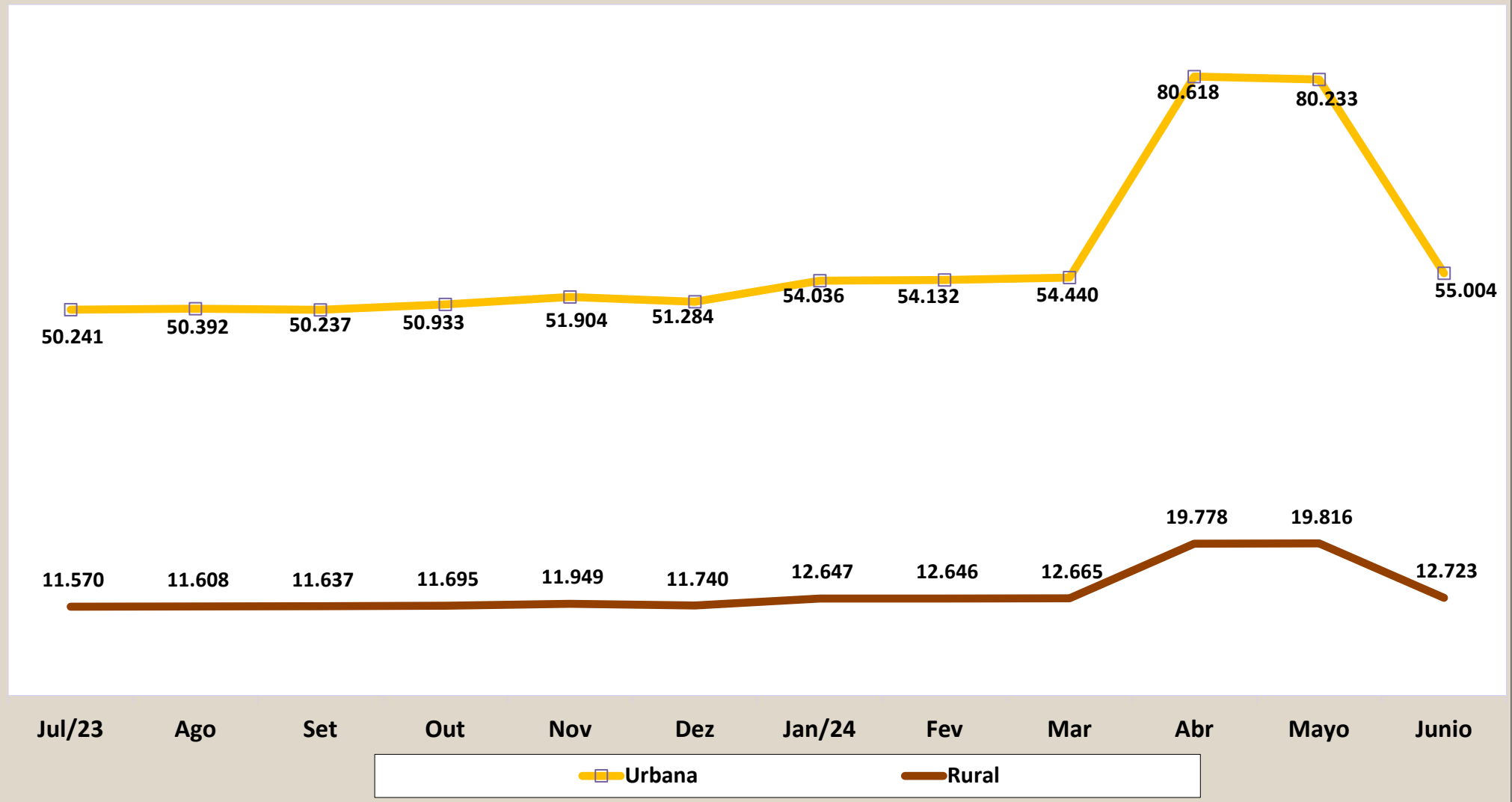

14

EVOLUCIÓN DE LOS BENEFICIOS EMITIDOS POR GRANDES GRUPOS DE ESPECIE - 2006/2024

ANOS/MESES	CANTIDAD				VALOR (R\$)				VALOR MEDIANO (R\$)				
	Total	Grandes Grupos de Especie			Total	Grandes Grupos de Especie			Total	Grandes Grupos de Especie			
		RGPS	Asistenciales	BLE		RGPS	Asistenciales	BLE		RGPS	Asistenciales	BLE	
2006	Diciembre	24.593.390	21.644.886	2.923.894	24.610	12.635.504.461	11.589.312.959	1.025.966.788	20.224.714	513,78	535,43	350,89	821,81
2007	Diciembre	25.170.283	22.066.263	3.080.821	23.199	13.600.616.846	12.406.888.709	1.173.584.698	20.143.440	540,34	562,26	380,93	868,29
2008	Diciembre	26.095.625	22.776.205	3.296.566	22.854	15.205.539.497	13.817.824.096	1.366.099.209	21.616.192	582,69	606,68	414,40	945,84
2009	Diciembre	27.048.356	23.534.497	3.489.242	24.617	17.124.126.415	15.478.384.204	1.619.973.217	25.768.993	633,09	657,69	464,28	1.046,80
2010	Diciembre	28.141.263	24.426.882	3.689.221	25.160	19.336.202.952	17.429.676.507	1.878.059.159	28.467.286	687,11	713,54	509,07	1.131,45
2011	Diciembre	29.051.423	25.176.323	3.849.895	25.205	21.199.611.087	19.076.263.729	2.093.933.098	29.414.261	729,73	757,71	543,89	1.167,00
2012	Diciembre	30.057.265	26.032.855	3.999.462	24.948	24.137.036.929	21.622.891.258	2.482.470.399	31.675.273	803,04	830,60	620,70	1.269,65
2013	Diciembre	31.199.043	27.009.011	4.165.956	24.076	27.140.475.950	24.289.178.398	2.818.530.554	32.766.998	869,91	899,30	676,56	1.360,98
2014	Diciembre	32.152.518	27.818.973	4.310.448	23.097	29.829.510.579	26.682.600.560	3.113.655.462	33.254.557	927,75	959,15	722,35	1.439,78
2015	Diciembre	32.701.562	28.276.347	4.403.154	22.061	32.730.831.216	29.235.078.798	3.461.535.355	34.217.063	1.000,90	1.033,91	786,15	1.551,02
2016	Diciembre	33.755.917	29.183.383	4.551.501	21.033	37.915.706.574	33.883.524.379	3.995.908.347	36.273.848	1.123,23	1.161,06	877,93	1.724,62
2017	Diciembre	34.497.835	29.804.964	4.672.825	20.046	41.404.141.690	36.999.190.915	4.368.322.707	36.628.069	1.200,20	1.241,38	934,84	1.827,20
2018	Diciembre	35.058.564	30.278.655	4.760.966	18.943	43.005.931.095	38.438.814.587	4.531.656.232	35.460.276	1.226,69	1.269,50	951,84	1.871,95
2019	Diciembre	35.636.157	30.865.783	4.752.440	17.934	45.859.177.979	41.089.498.544	4.732.123.905	37.555.529	1.286,87	1.331,23	995,73	2.094,10
2020	Diciembre	36.126.514	31.239.908	4.869.431	17.175	48.797.028.264	43.732.315.092	5.027.171.231	37.541.940	1.350,73	1.399,89	1.032,39	2.185,85
2021	Diciembre	36.356.594	31.522.687	4.817.830	16.077	50.866.508.203	45.542.634.020	5.287.525.760	36.348.423	1.399,10	1.444,76	1.097,49	2.260,90
2022	Diciembre	37.623.966	32.412.927	5.195.802	15.237	56.679.330.902	50.958.553.289	5.683.436.980	37.340.633	1.506,47	1.572,17	1.093,85	2.450,66
2023	Total	-	-	-	-	802.200.676.840	724.709.093.558	77.017.745.054	473.838.228	-	-	-	-
	Enero	37.723.385	32.476.251	5.231.939	15.195	60.697.079.187	54.515.656.100	6.141.714.154	39.708.934	1.609,00	1.678,63	1.173,89	2.613,29
	Febrero	37.759.526	32.484.192	5.260.193	15.141	60.541.495.833	54.379.163.993	6.122.872.229	39.459.611	1.603,34	1.674,02	1.164,00	2.606,14
	Marzo	37.793.900	32.494.965	5.283.886	15.049	60.528.612.711	54.373.411.636	6.115.953.469	39.247.606	1.601,54	1.673,29	1.157,47	2.607,99
	Abril	37.959.523	32.611.523	5.332.990	15.010	60.735.945.423	54.518.596.710	6.178.263.933	39.084.781	1.600,02	1.671,76	1.158,50	2.603,92
	Mayo ⁽¹⁾	38.014.707	32.631.758	5.368.072	14.877	92.452.995.172	86.085.178.605	6.324.548.175	43.268.392	2.432,03	2.638,08	1.178,18	2.908,41
	Junio ⁽¹⁾	38.104.334	32.682.460	5.407.070	14.804	92.052.964.172	85.631.936.895	6.377.995.810	43.031.467	2.415,81	2.620,12	1.179,57	2.906,75
	Julio	38.275.575	32.788.150	5.472.677	14.748	61.811.208.693	55.303.699.230	6.468.775.263	38.734.199	1.614,90	1.686,70	1.182,01	2.626,40
	Agosto	38.418.911	32.874.533	5.529.691	14.687	62.000.151.227	55.415.395.411	6.546.183.653	38.572.163	1.613,79	1.685,66	1.183,82	2.626,28
	Septiembre	38.367.364	32.773.476	5.579.286	14.602	61.874.297.203	55.219.488.102	6.616.426.917	38.382.184	1.612,68	1.684,88	1.185,89	2.628,56
	Octubre	38.916.465	33.231.895	5.669.984	14.586	62.628.143.198	55.912.736.138	6.677.106.931	38.300.129	1.609,30	1.682,50	1.177,62	2.625,81
	Noviembre ⁽¹⁾	39.022.406	33.291.379	5.716.512	14.515	63.853.504.335	57.119.741.118	6.695.653.208	38.110.009	1.636,33	1.715,75	1.171,28	2.625,56
	Diciembre	39.302.547	33.504.626	5.783.482	14.439	63.024.279.684	56.234.089.620	6.752.251.312	37.938.752	1.603,57	1.678,40	1.167,51	2.627,52
2024	Enero	39.364.050	33.530.902	5.818.770	14.378	66.683.206.068	59.333.449.714	7.309.860.997	39.895.356	1.694,01	1.769,52	1.256,26	2.774,75
	Febrero	39.504.571	33.625.714	5.864.534	14.323	66.777.268.931	59.391.120.142	7.346.493.190	39.655.598	1.690,37	1.766,24	1.252,70	2.768,67
	Marzo	39.743.145	33.814.406	5.914.478	14.261	67.104.297.357	59.674.093.895	7.390.655.909	39.547.553	1.688,45	1.764,75	1.249,59	2.773,13
	Abril	39.900.730	33.921.996	5.964.522	14.212	100.395.483.034	92.915.214.375	7.436.730.037	43.538.621	2.516,13	2.739,08	1.246,83	3.063,51
	Mayo	40.088.985	34.048.210	6.026.599	14.176	100.048.735.191	92.510.982.586	7.494.377.431	43.375.174	2.495,67	2.717,06	1.243,55	3.059,76
	Junio	40.294.856	34.187.004	6.093.735	14.117	67.727.197.166	60.118.195.574	7.569.786.621	39.214.972	1.680,79	1.758,51	1.242,22	2.777,85
	Subtotal	-	-	-	-	468.736.187.747	423.943.056.287	44.547.904.186	245.227.274	-	-	-	-

FONTES: INSS, Suibe e Síntese-web

(1) Incluye la parcela relativa al abono anual (13° salario).

CUANTIDAD DE BENEFICIOS DEL REGIMÉN GENERAL EMITIDOS - 2006 A 2024

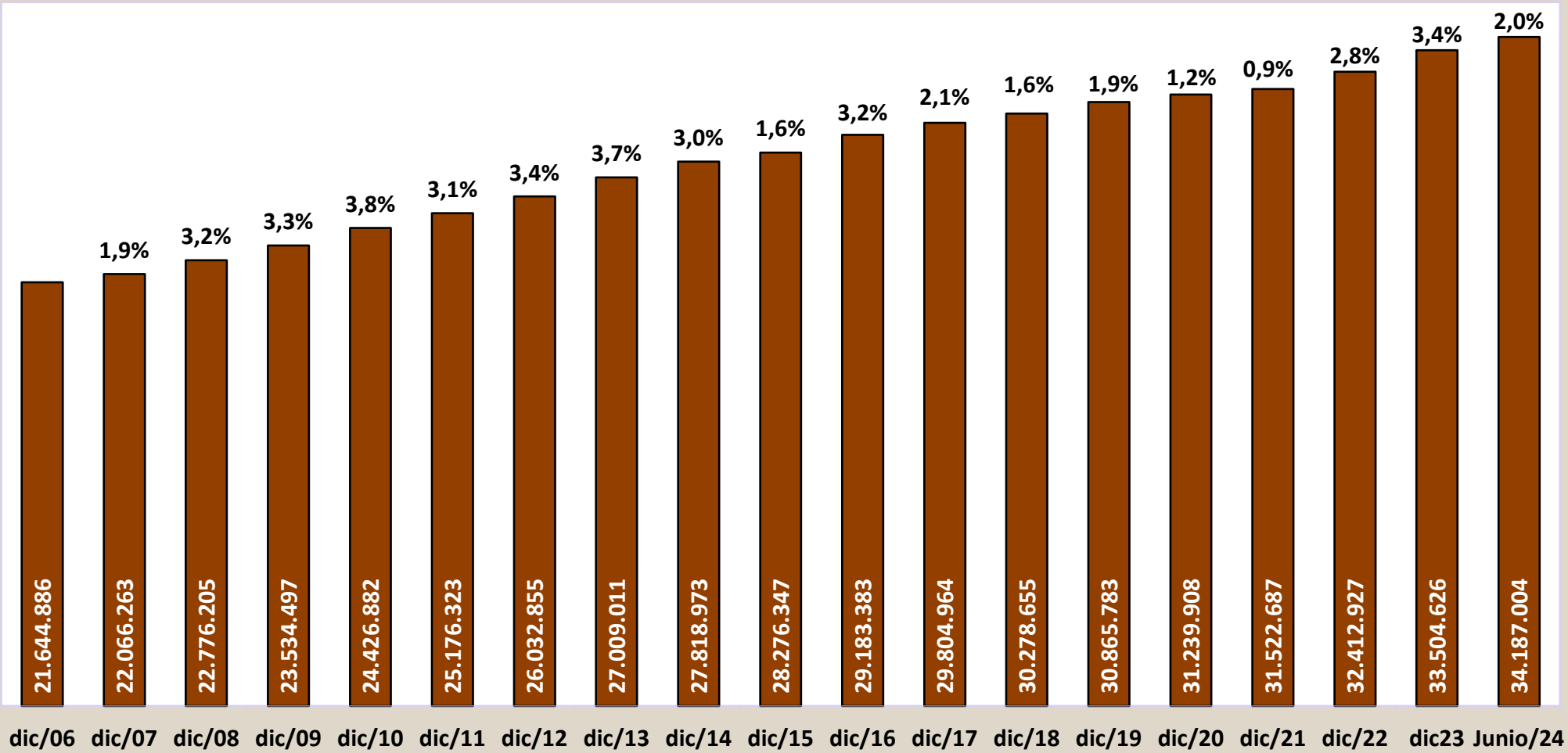

CUANTIDAD DE BENEFICIOS EMITIDOS POR CLIENTELA - 2006 A 2024

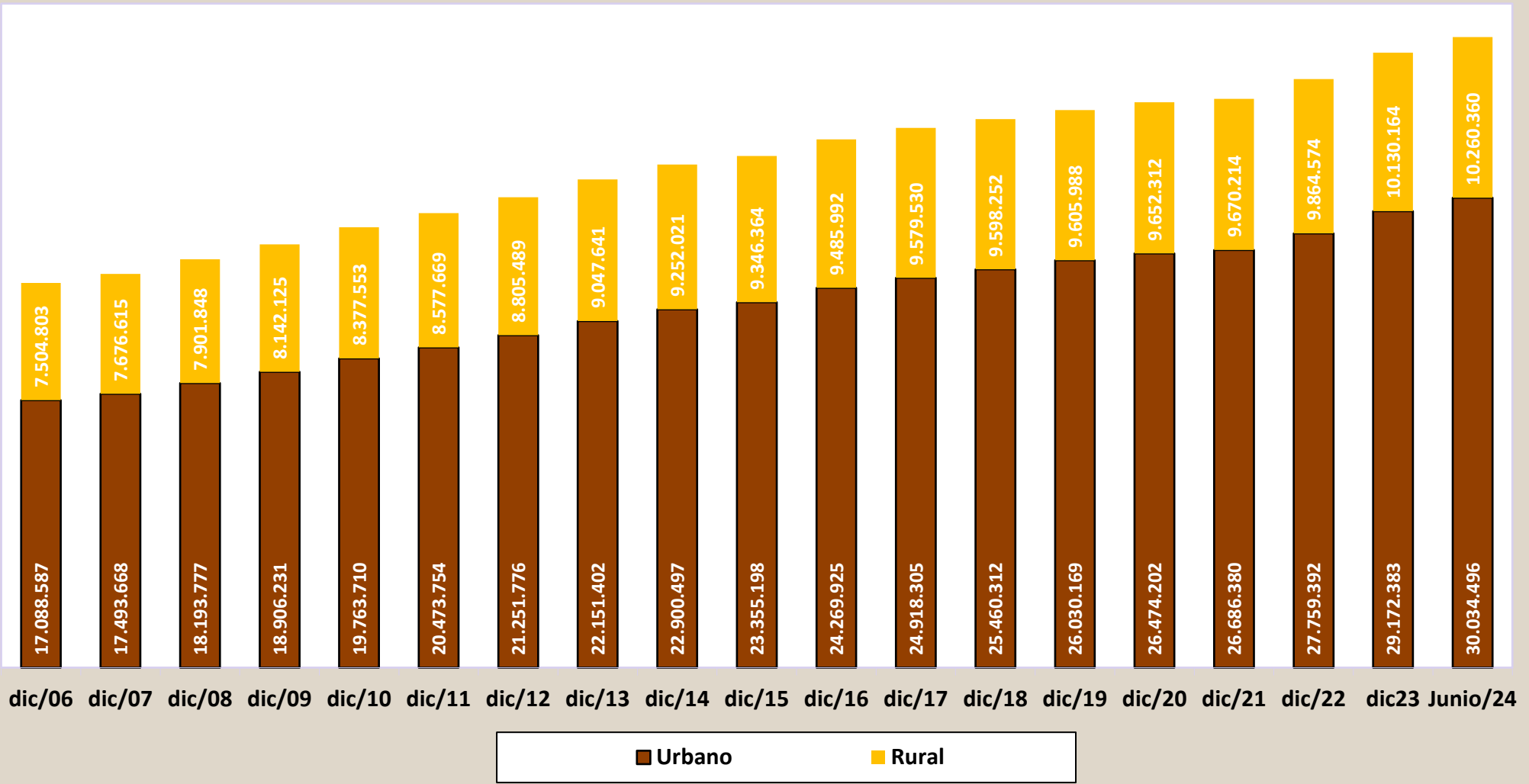

15

BENEFICIOS EMITIDOS SEGÚN LOS GRUPOS DE ESPECIES

GRUPOS DE ESPECIES	CANTIDAD							VALOR (R\$)						VALOR MEDIANO (R\$)			
	Total	% del total	% del grupo	% del sub grupo	Variación en Relación al mes anterior (en %)	Clientela		Total	% del total	% del grupo	% del sub grupo	Variación en Relación al mes anterior (en %)	Clientela		Total	Clientela	
						Urbana	Rural						Urbana	Rural		Urbana	Rural
TOTAL	40.294.856	100,00			0,51	30.034.496	10.260.360	67.727.197.166	100,00			-32,31	55.003.760.829	12.723.436.337	1.680,79	1.831,35	1.240,06
BENEFICIOS DEL RGPS	34.187.004	84,84	100,00		0,41	23.954.896	10.232.108	60.118.195.574	88,77	100,00		-35,02	47.432.815.239	12.685.380.335	1.758,51	1.980,09	1.239,76
Previsionales	33.353.607	82,77	97,56	100,00	0,40	23.149.101	10.204.506	58.806.516.224	86,83	97,82	100,00	-35,05	46.150.678.623	12.655.837.601	1.763,12	1.993,63	1.240,22
Jubilados	23.116.209	57,37	67,62	69,31	0,21	15.560.816	7.555.393	42.340.123.152	62,52	70,43	72,00	-35,64	32.968.311.124	9.371.812.028	1.831,62	2.118,67	1.240,41
Edad	12.877.087	31,96	37,67	38,61	0,38	5.805.105	7.071.982	18.140.455.005	26,78	30,17	30,85	-35,69	9.370.661.197	8.769.793.808	1.408,74	1.614,21	1.240,08
Invalidez	3.258.956	8,09	9,53	9,77	-0,12	2.801.777	457.179	5.275.773.724	7,79	8,78	8,97	-37,66	4.714.878.904	560.894.820	1.618,85	1.682,82	1.226,86
Tiempo de Contribución	6.980.166	17,32	20,42	20,93	0,05	6.953.934	26.232	18.923.894.423	27,94	31,48	32,18	-35,01	18.882.771.023	41.123.400	2.711,10	2.715,41	1.567,68
Pensiones por Muerte	8.366.583	20,76	24,47	25,08	0,09	5.925.429	2.441.154	13.419.020.323	19,81	22,32	22,82	-36,37	10.401.689.817	3.017.330.506	1.603,88	1.755,43	1.236,03
Auxilios	1.771.645	4,40	5,18	5,31	4,34	1.574.969	196.676	2.909.377.997	4,30	4,84	4,95	-17,75	2.657.395.603	251.982.394	1.642,19	1.687,27	1.281,21
Enfermedad	1.578.663	3,92	4,62	4,73	4,64	1.408.788	169.875	2.708.485.514	4,00	4,51	4,61	-16,47	2.476.423.089	232.062.425	1.715,68	1.757,84	1.366,08
Accidente	176.323	0,44	0,52	0,53	1,43	150.967	25.356	177.457.032	0,26	0,30	0,30	-32,36	159.446.502	18.010.530	1.006,43	1.056,17	710,31
Reclusión	16.659	0,04	0,05	0,05	7,74	15.214	1.445	23.435.452	0,03	0,04	0,04	-28,44	21.526.013	1.909.439	1.406,77	1.414,88	1.321,41
Salario-Maternidad	99.131	0,25	0,29	0,30	3,66	87.848	11.283	137.948.277	0,20	0,23	0,23	3,26	123.235.603	14.712.674	1.391,58	1.402,83	1.303,97
Otros ⁽¹⁾	39	0,00	0,00	0,00	-	39	-	46.475	0,00	0,00	0,00	-	46.475	-	1.191,66	1.191,66	-
Accidentarios	833.397	2,07	2,44	100,00	0,55	805.795	27.602	1.311.679.349	1,94	2,18	100,00	-33,20	1.282.136.616	29.542.733	1.573,89	1.591,14	1.070,31
Jubilación por Invalidez	207.644	0,52	0,61	24,92	-0,01	195.104	12.540	416.126.061	0,61	0,69	31,72	-38,15	400.866.396	15.259.664	2.004,04	2.054,63	1.216,88
Pensión por muerte	94.537	0,23	0,28	11,34	-0,26	91.300	3.237	167.924.252	0,25	0,28	12,80	-37,49	163.930.821	3.993.430	1.776,28	1.795,52	1.233,68
Auxilio-Enfermedad	116.434	0,29	0,34	13,97	1,96	113.657	2.777	240.346.957	0,35	0,40	18,32	-19,94	236.479.169	3.867.788	2.064,23	2.080,64	1.392,79
Auxilio-Accidente	394.451	0,98	1,15	47,33	0,71	385.403	9.048	479.937.427	0,71	0,80	36,59	-32,85	473.515.576	6.421.851	1.216,72	1.228,62	709,75
Auxilio-Suplementar	20.331	0,05	0,06	2,44	-0,96	20.331	-	7.344.653	0,01	0,01	0,56	-0,82	7.344.653	-	361,25	361,25	-
BENEFICIOS ASISTENCIALES	6.093.735	15,12	100,00		1,11	6.065.483	28.252	7.569.786.621	11,18	100,00		1,01	7.531.730.619	38.056.003	1.242,22	1.241,74	1.347,02
Amparos Asistenciales (LOAS)	6.037.125	14,98	99,07	100,00	1,14	6.037.125	-	7.493.672.835	11,06	98,99	100,00	1,03	7.493.672.835	-	1.241,27	1.241,27	-
Anciano	2.671.512	6,63	43,84	44,25	0,58	2.671.512	-	3.428.991.877	5,06	45,30	45,76	0,49	3.428.991.877	-	1.283,54	1.283,54	-
Portador de Deficiencia	3.365.028	8,35	55,22	55,74	1,58	3.365.028	-	4.064.306.478	6,00	53,69	54,24	1,49	4.064.306.478	-	1.207,81	1.207,81	-
Anticipación de bpc	585	0,00	0,01	0,01	7,54	585	-	374.480	0,00	0,00	0,00	7,52	374.480	-	640,14	640,14	-
Rentas Mensuales Vitalicias (RMV)	56.610	0,14	0,93	100,00	-1,08	28.358	28.252	76.113.787	0,11	1,01	100,00	-1,18	38.057.784	38.056.003	1.344,53	1.342,05	1.347,02
Anciano	3.105	0,01	0,05	5,48	-2,27	1.436	1.669	4.382.000	0,01	0,06	5,76	-2,27	2.025.796	2.356.204	1.411,27	1.410,72	1.411,75
Portador de Deficiencia	53.505	0,13	0,88	94,52	-1,01	26.922	26.583	71.731.786	0,11	0,95	94,24	-1,11	36.031.988	35.699.799	1.340,66	1.338,38	1.342,96
BENEFICIOS DE LA LEGISLACIÓN ESPECÍFICA (BLE) ⁽²⁾	14.117	0,04	-	-	-0,42	14.117	-	39.214.972	0,06	-	-	-9,59	39.214.972	-	2.777,85	2.777,85	-

Fuentes: INSS / SUB y SINTESE

(1) Incluye las siguientes especies: 47 – Abono de permanencia en servicio 25%; 48 – abono de permanencia en servicio 20%; 68 – Peculio especial de jubilados; 79 – abono del servidor jubilado por la autarquía empleadora ; (2) incluye las siguientes especies: 22 - pensión por muerte estatutaria; 26 - Pensión especial (Ley N° 593/48), 37 – Jubilación de extra numerario de la Unión; 38 Jubilación de la extinta CAPIN; 54 – pensión especial vitalicia (ley n° 9.793); 56 - Pensiones mensual de por vida por el síndrome de talidomida; 58 – Jubilación excepcional de amnistía; 59 - Pensión por muerte excepcional del amnistiado; 60 – pensión mensual vitalicia por invalidez; 76 – Salario-Familia estatutaria del RFFSA ; 85 - pensión mensual vitalicia del cauchero; 86 - pensión mensual vitalicia del dependiente del cauchero; 89 - pensión especial para las víctimas de

DISTRIBUCIÓN DE LA CANTIDAD DE BENEFICIOS EMITIDOS POR GRUPOS DE ESPECIES (EN %)

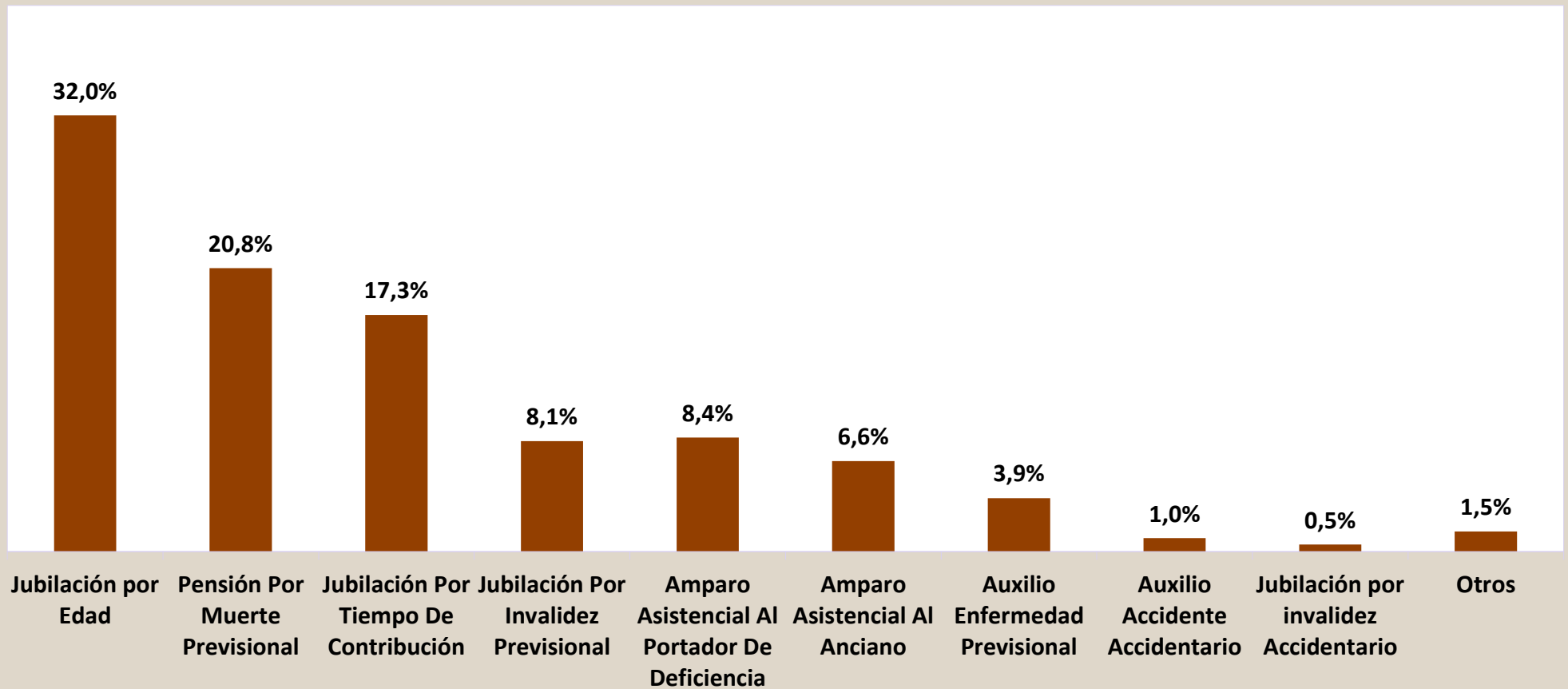

DISTRIBUCIÓN DEL VALOR DE BENEFICIOS EMITIDOS POR GRUPOS DE ESPECIES (EN %)

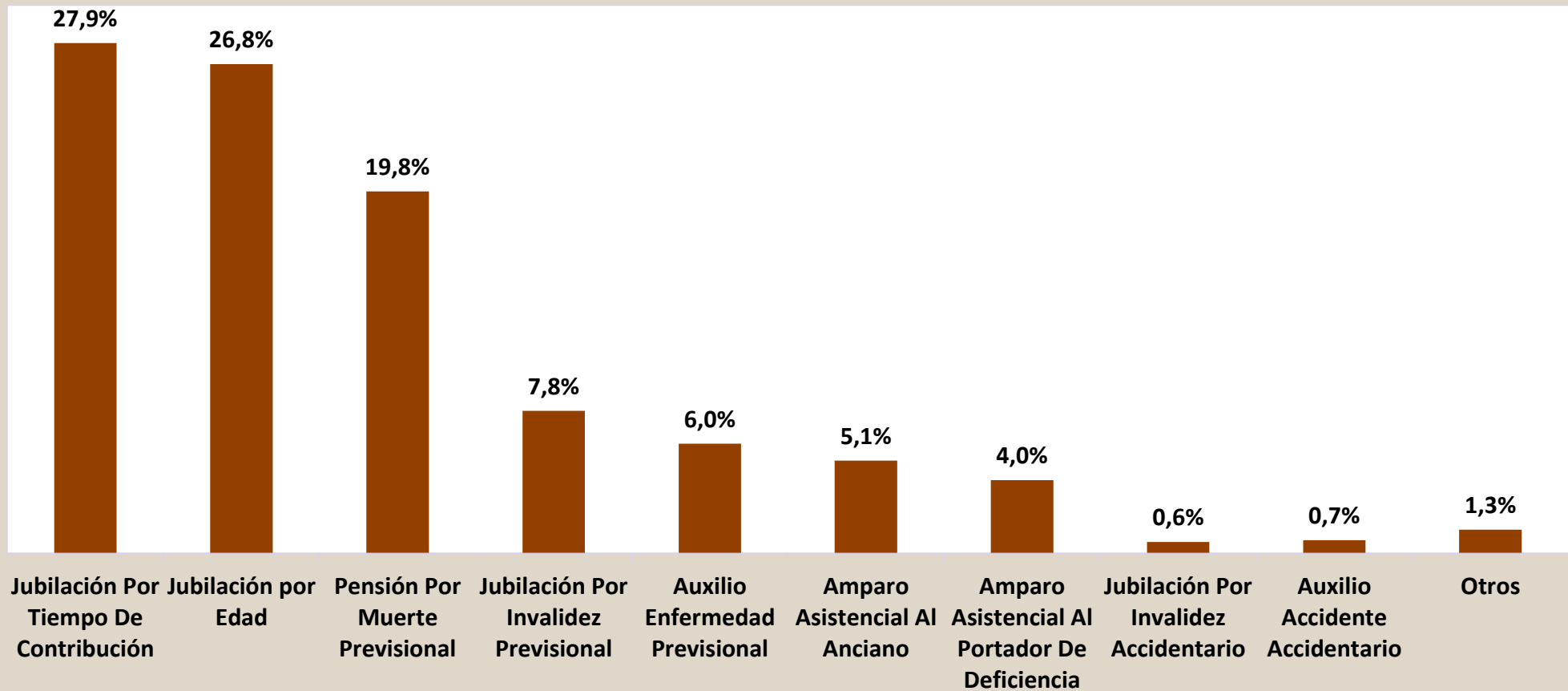

16

BENEFICIOS EMITIDOS POR GRANDES GRUPOS, SEGÚN LOS RANGOS DE VALORES

RANGOS DE VALORES (EN BENEFICIO MÍNIMO)	CANTIDAD						VALOR (R\$)					
	Total	% sobre el total	% Acumulado	Beneficios del RGPS	Beneficios Asistenciales	BLE	Total	% sobre el total	% Acumulado	Beneficios del RGPS	Beneficios Asistenciales	BLE
TOTAL	40.294.856	100,00	–	34.187.004	6.093.735	14.117	77.216.485.804	100,00	–	68.581.490.096	8.592.798.825	42.196.883
< 1	884.959	2,20	2,20	873.502	11.379	78	694.815.782	0,90	0,90	690.277.983	4.491.313	46.485
= 1	27.074.699	67,19	69,39	20.990.571	6.082.249	1.879	38.229.474.988	49,51	50,41	29.638.686.252	8.588.135.588	2.653.148
1 - 2	6.583.680	16,34	85,73	6.572.886	106	10.688	13.181.032.246	17,07	67,48	13.154.399.729	169.074	26.463.443
2 - 3	3.135.333	7,78	93,51	3.135.123	1	209	10.923.696.632	14,15	81,63	10.923.017.183	2.849	676.600
3 - 4	1.728.381	4,29	97,80	1.727.983	–	398	8.376.088.896	10,85	92,47	8.374.265.295	–	1.823.601
4 - 5	694.293	1,72	99,52	694.089	–	204	4.374.472.102	5,67	98,14	4.373.218.512	–	1.253.590
5 - 6	189.851	0,47	99,99	189.736	–	115	1.387.108.035	1,80	99,94	1.386.225.526	–	882.509
6 - 7	1.167	0,00	99,99	1.023	–	144	10.629.921	0,01	99,95	9.330.021	–	1.299.900
7 - 8	655	0,00	100,00	550	–	105	6.902.316	0,01	99,96	5.793.043	–	1.109.273
8 - 9	414	0,00	100,00	320	–	94	4.954.296	0,01	99,96	3.825.836	–	1.128.460
9 - 10	323	0,00	100,00	299	–	24	4.326.987	0,01	99,97	4.002.907	–	324.080
10 - 20	930	0,00	100,00	805	–	125	17.216.184	0,02	99,99	14.541.360	–	2.674.824
20 - 30	162	0,00	100,00	111	–	51	5.311.670	0,01	100,00	3.610.111	–	1.701.559
30 - 40	9	0,00	100,00	6	–	3	455.749	0,00	100,00	296.339	–	159.410
40 - 50	–	–	100,00	–	–	–	–	–	100,00	–	–	–
50 - 60	–	–	100,00	–	–	–	–	–	100,00	–	–	–
60 - 70	–	–	100,00	–	–	–	–	–	100,00	–	–	–
70 - 80	–	–	100,00	–	–	–	–	–	100,00	–	–	–
80 - 90	–	–	100,00	–	–	–	–	–	100,00	–	–	–
90 - 100	–	–	100,00	–	–	–	–	–	100,00	–	–	–
> 100	–	–	100,00	–	–	–	–	–	100,00	–	–	–

Fuentes: INSS / SUB y SINTESE

Nota: el valor total de los créditos de este cuadro es diferente de los valores totales constantes en los cuadros 13, 14, 15, 19 y 20, por presentar los datos referentes al valor bruto del beneficio, no incluyendo otros créditos de naturaleza eventual y los descuentos.

17

BENEFICIOS EMITIDOS POR CLIENTELA Y GRANDES GRUPOS, SEGÚN LOS RANGOS DE VALORES

RANGOS DE VALORES (EN BENEFICIO MÍNIMO)	CLIENTELA URBANA								CLIENTELA RURAL					
	Cantidad				Valor (R\$)				Cantidad			Valor (R\$)		
	Total	Beneficios del RGPS	Beneficios Asistenciales	BLE	Total	Beneficios del RGPS	Beneficios Asistenciales	BLE	Total	Beneficios del RGPS	Beneficios Asistenciales	Total	Beneficios del RGPS	Beneficios Asistenciales
TOTAL	30.034.496	23.954.896	6.065.483	14.117	62.740.140.701	54.144.978.165	8.552.965.653	42.196.883	10.260.360	10.232.108	28.252	14.476.345.103	14.436.511.932	39.833.171
< 1	800.969	789.567	11.324	78	639.510.879	634.992.088	4.472.306	46.485	83.990	83.935	55	55.304.903	55.285.896	19.007
= 1	16.975.857	10.919.926	6.054.052	1.879	23.969.910.084	15.418.935.512	8.548.321.424	2.653.148	10.098.842	10.070.645	28.197	14.259.564.904	14.219.750.740	39.814.164
1 - 2	6.514.818	6.504.024	106	10.688	13.052.207.872	13.025.575.355	169.074	26.463.443	68.862	68.862	–	128.824.374	128.824.374	–
2 - 3	3.128.772	3.128.562	1	209	10.901.889.121	10.901.209.672	2.849	676.600	6.561	6.561	–	21.807.511	21.807.511	–
3 - 4	1.726.713	1.726.315	–	398	8.368.045.356	8.366.221.754	–	1.823.601	1.668	1.668	–	8.043.540	8.043.540	–
4 - 5	693.933	693.729	–	204	4.372.238.909	4.370.985.318	–	1.253.590	360	360	–	2.233.194	2.233.194	–
5 - 6	189.774	189.659	–	115	1.386.541.358	1.385.658.849	–	882.509	77	77	–	566.677	566.677	–
6 - 7	1.167	1.023	–	144	10.629.921	9.330.021	–	1.299.900	–	–	–	–	–	–
7 - 8	655	550	–	105	6.902.316	5.793.043	–	1.109.273	–	–	–	–	–	–
8 - 9	414	320	–	94	4.954.296	3.825.836	–	1.128.460	–	–	–	–	–	–
9 - 10	323	299	–	24	4.326.987	4.002.907	–	324.080	–	–	–	–	–	–
10 - 20	930	805	–	125	17.216.184	14.541.360	–	2.674.824	–	–	–	–	–	–
20 - 30	162	111	–	51	5.311.670	3.610.111	–	1.701.559	–	–	–	–	–	–
30 - 40	9	6	–	3	455.749	296.339	–	159.410	–	–	–	–	–	–
40 - 50	–	–	–	–	–	–	–	–	–	–	–	–	–	–
50 - 60	–	–	–	–	–	–	–	–	–	–	–	–	–	–
60 - 70	–	–	–	–	–	–	–	–	–	–	–	–	–	–
70 - 80	–	–	–	–	–	–	–	–	–	–	–	–	–	–
80 - 90	–	–	–	–	–	–	–	–	–	–	–	–	–	–
90 - 100	–	–	–	–	–	–	–	–	–	–	–	–	–	–
> 100	–	–	–	–	–	–	–	–	–	–	–	–	–	–

Fuentes: INSS / SUB y SINTESE

Nota: el valor total de los créditos de este cuadro es diferente de los valores totales constantes en los cuadros 13, 14, 15, 19 y 20, por presentar los datos referentes al valor bruto del beneficio, no incluyendo otros créditos de naturaleza eventual y los descuentos.

DISTRIBUCIÓN DE LA CANTIDAD DE BENEFICIOS EMITIDOS POR CLIENTELA SEGÚN LOS RANGOS DE VALORES (EN %)

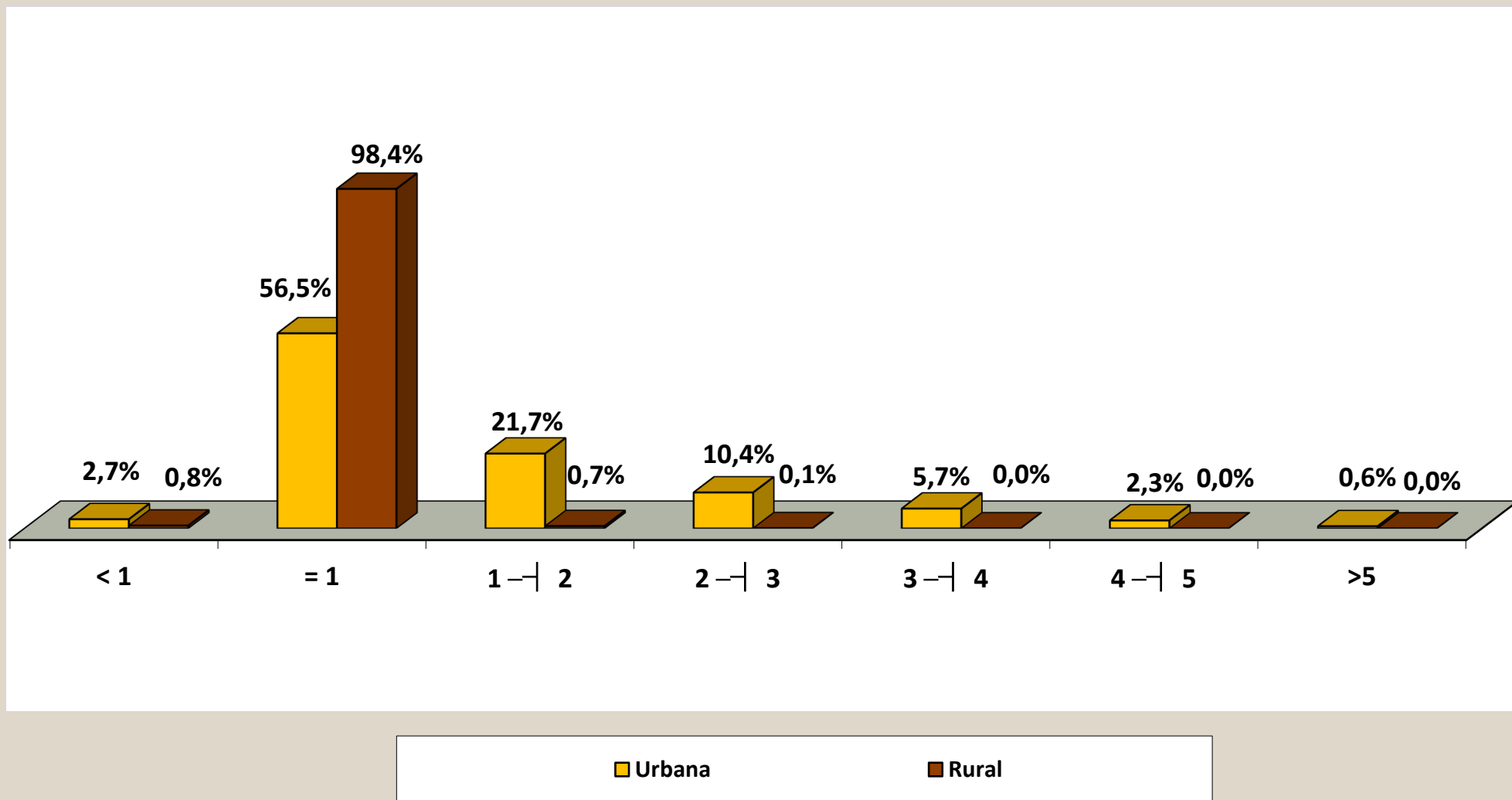

DISTRIBUCIÓN DEL VALOR DE BENEFICIOS EMITIDOS POR CLIENTELA SEGÚN LOS RANGOS DE VALORES (EN %)

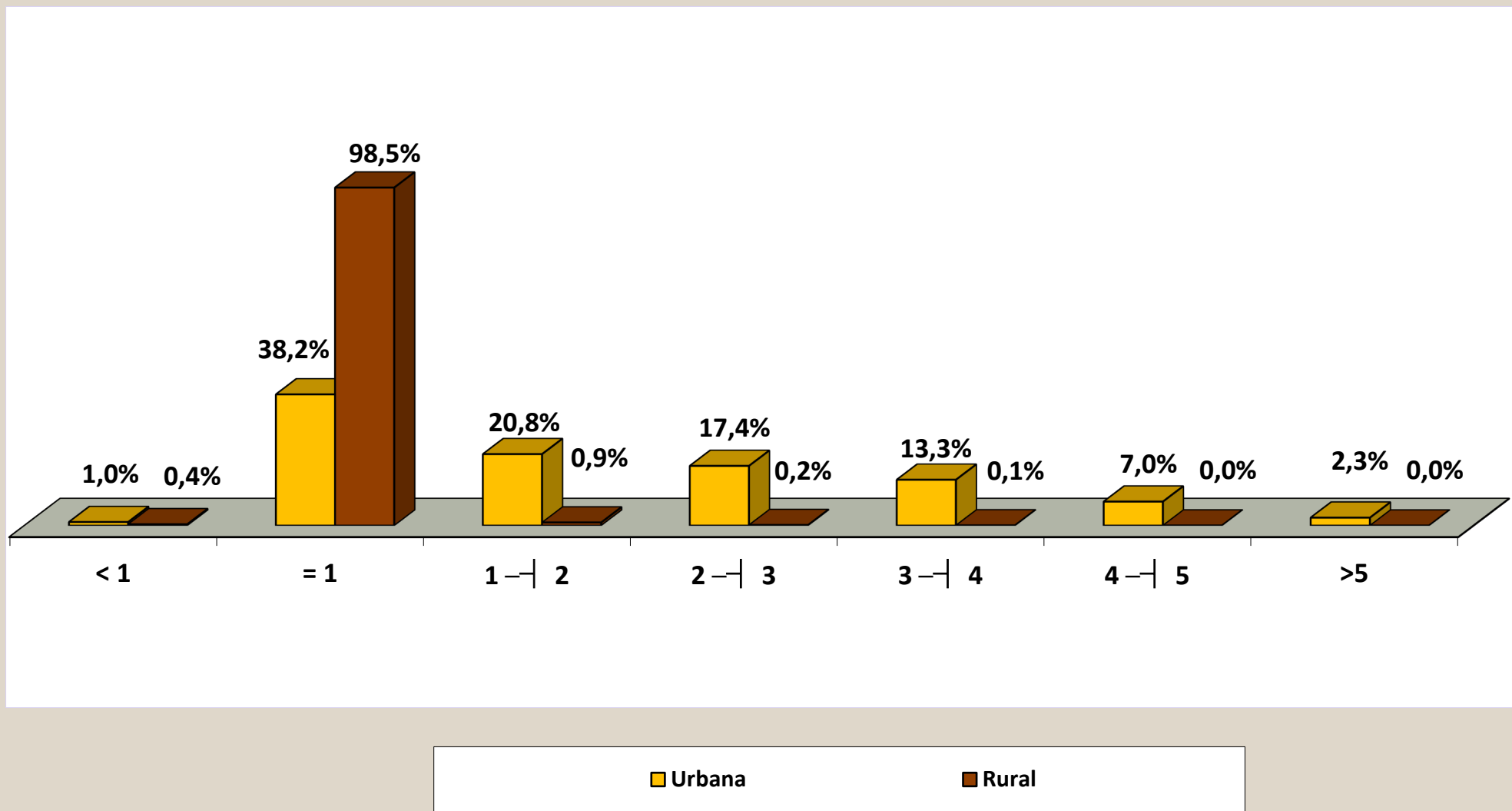

BENEFICIOS EMITIDOS POR RANGOS DE VALORES SEGÚN LAS UNIDADES DE LA FEDERACIÓN

GRANDE REGIONES Y UNIDADES DE LA FEDERACIÓN	CANTIDAD						VALOR (R\$)					
	Rangos de Valores (En Beneficio Mínimo)						Rangos de Valores (En Beneficio Mínimo)					
	Total	< 1	= 1	1 a 5	5 a 10	> 10	Total	< 1	= 1	1 a 5	5 a 10	> 10
BRASIL	34.187.004	873.502	20.990.571	12.130.081	191.928	922	68.581.490.096	690.277.983	29.638.686.252	36.824.900.719	1.409.177.332	18.447.810
NORTE	1.673.627	37.357	1.316.183	314.864	5.199	24	2.850.071.118	28.951.944	1.858.450.396	924.008.408	38.223.690	436.680
Rondônia	237.297	7.688	189.725	39.226	653	5	383.091.358	6.046.996	267.891.700	104.281.729	4.791.534	79.399
Acre	76.422	2.478	61.594	12.125	225	—	126.112.739	1.783.358	86.970.728	35.711.683	1.646.971	—
Amazonas	280.077	7.002	192.844	78.883	1.344	4	529.040.519	5.798.591	272.295.728	240.991.305	9.880.517	74.378
Roraima	36.961	917	29.174	6.695	175	—	62.504.415	669.400	41.193.688	19.361.287	1.280.041	—
Pará	801.935	13.753	644.988	140.868	2.311	15	1.360.701.419	10.487.783	910.723.056	422.173.287	17.034.391	282.903
Amapá	43.034	1.081	32.327	9.441	185	—	75.216.321	806.779	45.645.724	27.416.761	1.347.057	—
Tocantins	197.901	4.438	165.531	27.626	306	—	313.404.347	3.359.037	233.729.772	74.072.356	2.243.181	—
NORDESTE	8.821.391	184.904	7.165.772	1.445.391	25.097	227	14.730.389.668	135.807.836	10.118.070.064	4.286.066.208	185.879.360	4.566.200
Maranhão	1.072.083	15.687	965.343	89.350	1.690	13	1.646.561.768	11.582.699	1.363.064.316	259.150.764	12.455.487	308.503
Piauí	653.137	9.855	578.386	63.943	943	10	1.013.890.996	7.408.405	816.681.032	182.641.036	6.979.755	180.768
Ceará	1.397.910	29.434	1.175.563	189.596	3.290	27	2.271.966.416	21.532.559	1.659.894.956	565.506.342	24.537.803	494.756
Rio Grande do Norte	541.027	13.799	431.432	94.056	1.718	22	906.781.937	9.870.184	609.181.984	274.528.699	12.749.284	451.785
Paraíba	687.940	18.195	567.189	100.891	1.649	16	1.112.618.945	13.473.943	800.870.868	285.653.062	12.318.126	302.945
Pernambuco	1.324.903	34.565	988.529	296.273	5.470	66	2.348.982.337	25.535.121	1.395.802.948	885.586.493	40.663.623	1.394.151
Alagoas	469.501	9.128	365.361	93.554	1.443	15	799.679.227	6.547.457	515.889.732	266.248.376	10.722.312	271.350
Sergipe	341.262	9.776	260.429	69.545	1.497	15	596.346.471	6.786.962	367.725.748	210.477.673	11.046.057	310.031
Bahia	2.333.628	44.465	1.833.540	448.183	7.397	43	4.033.561.572	33.070.506	2.588.958.480	1.356.273.763	54.406.913	851.910
SUDESTE	15.303.225	394.636	7.572.274	7.215.724	120.126	465	34.403.002.821	318.076.512	10.692.050.888	22.502.896.604	880.792.953	9.185.863
Minas Gerais	3.997.100	75.235	2.678.006	1.227.168	16.580	111	7.581.752.105	56.144.775	3.781.344.472	3.620.305.460	121.824.518	2.132.879
Espírito Santo	661.697	15.498	428.673	213.666	3.844	16	1.293.856.866	11.634.541	605.286.276	648.327.830	28.313.020	295.199
Rio de Janeiro	2.779.024	62.022	1.316.512	1.371.673	28.624	193	6.485.682.861	45.171.287	1.858.914.944	4.365.718.929	211.898.860	3.978.840
São Paulo	7.865.404	241.881	3.149.083	4.403.217	71.078	145	19.041.710.989	205.125.908	4.446.505.196	13.868.544.384	518.756.555	2.778.945
SUL	6.455.630	201.497	3.704.501	2.519.668	29.834	130	12.869.388.238	163.522.030	5.230.755.412	7.253.953.459	218.577.162	2.580.175
Paraná	2.082.985	56.167	1.247.915	770.088	8.782	33	4.065.821.572	45.021.436	1.762.055.980	2.193.782.967	64.276.766	684.423
Santa Catarina	1.649.676	76.354	870.821	695.113	7.355	33	3.315.471.103	64.375.728	1.229.599.252	1.966.867.132	54.011.440	617.552
Rio Grande do Sul	2.722.969	68.976	1.585.765	1.054.467	13.697	64	5.488.095.563	54.124.867	2.239.100.180	3.093.303.360	100.288.956	1.278.200
CENTRO-OESTE	1.933.131	55.108	1.231.841	634.434	11.672	76	3.728.638.252	43.919.661	1.739.359.492	1.857.976.041	85.704.167	1.678.892
Mato Grosso do Sul	356.165	11.719	225.050	118.229	1.157	10	660.283.622	9.367.426	317.770.600	324.426.332	8.532.296	186.968
Mato Grosso	414.938	12.593	288.560	112.660	1.122	3	731.129.716	10.300.938	407.446.720	305.083.850	8.248.148	50.061
Goiás	775.760	20.024	531.700	220.361	3.662	13	1.423.624.306	16.110.591	750.760.400	629.569.906	26.933.168	250.241
Distrito Federal	386.268	10.772	186.531	183.184	5.731	50	913.600.608	8.140.706	263.381.772	598.895.953	41.990.555	1.191.621

Fuentes: INSS / SUB y SINTESE

Nota: el valor total de los créditos de este cuadro es diferente de los valores totales constantes en los cuadros 13, 14, 15, 19 y 20, por presentar los datos referentes al valor bruto del beneficio, no incluyendo otros créditos de naturaleza eventual y los descuentos.

19

BENEFICIOS EMITIDOS SEGÚN LAS UNIDADES DE LA FEDERACIÓN

GRANDES REGIONES Y UNIDADES DE LA FEDERACIÓN	CANTIDAD						VALOR (EN R\$)						VALOR MEDIANO (R\$)		
	Total	% del total	Variación en Relación al mes anterior (en %)	Clientela		% Rural sobre total	Total	% del total	Variación en Relación al mes anterior (en %)	Clientela		% Rural sobre total	Total	Clientela	
				Urbana	Rural					Urbana	Rural			Urbana	Rural
BRASIL	34.186.995	100,00	0,41	23.954.888	10.232.107	29,9	60.118.195.574	100,00	-35,02	47.432.815.239	12.685.380.335	21,1	1.758,51	1.980,09	1.239,76
NORTE	1.673.627	4,90	0,65	658.345	1.015.282	60,7	2.358.528.268	3,92	-36,35	1.179.832.726	1.178.695.542	50,0	1.409,23	1.792,12	1.160,95
Rondônia	237.297	0,69	0,64	88.530	148.767	62,7	334.587.079	0,56	-34,94	148.503.306	186.083.773	55,6	1.409,99	1.677,43	1.250,84
Acre	76.422	0,22	0,47	25.336	51.086	66,8	103.779.672	0,17	-36,46	44.996.546	58.783.126	56,6	1.357,98	1.775,99	1.150,67
Amazonas	280.077	0,82	0,90	145.647	134.430	48,0	430.520.047	0,72	-36,49	278.328.628	152.191.419	35,4	1.537,15	1.910,98	1.132,12
Roraima	36.961	0,11	0,45	14.507	22.454	60,8	50.992.004	0,08	-36,75	25.124.843	25.867.161	50,7	1.379,62	1.731,91	1.152,01
Pará	801.935	2,35	0,63	297.315	504.620	62,9	1.109.686.274	1,85	-36,78	538.986.055	570.700.219	51,4	1.383,76	1.812,85	1.130,95
Amapá	43.034	0,13	0,43	18.979	24.055	55,9	59.313.772	0,10	-37,48	32.886.677	26.427.095	44,6	1.378,30	1.732,79	1.098,61
Tocantins	197.901	0,58	0,52	68.031	129.870	65,6	269.649.421	0,45	-35,67	111.006.672	158.642.749	58,8	1.362,55	1.631,71	1.221,55
NORDESTE	8.821.391	25,80	0,48	3.659.828	5.161.563	58,5	12.654.579.736	21,05	-35,66	6.408.857.852	6.245.721.884	49,4	1.434,53	1.751,14	1.210,04
Maranhão	1.072.083	3,14	0,41	214.113	857.970	80,0	1.332.609.816	2,22	-37,33	365.854.934	966.754.883	72,5	1.243,01	1.708,70	1.126,79
Piauí	653.137	1,91	0,55	188.432	464.705	71,1	876.333.190	1,46	-35,39	309.630.998	566.702.193	64,7	1.341,73	1.643,20	1.219,49
Ceará	1.397.910	4,09	0,40	549.051	848.859	60,7	1.962.890.554	3,27	-35,69	930.813.637	1.032.076.918	52,6	1.404,16	1.695,31	1.215,84
Rio Grande do Norte	541.027	1,58	0,49	258.389	282.638	52,2	773.471.462	1,29	-35,63	433.163.844	340.307.618	44,0	1.429,64	1.676,40	1.204,04
Paraíba	687.940	2,01	0,41	304.837	383.103	55,7	973.748.586	1,62	-35,27	497.050.332	476.698.254	49,0	1.415,46	1.630,54	1.244,31
Pernambuco	1.324.903	3,88	0,41	701.954	622.949	47,0	2.035.061.117	3,39	-35,48	1.273.792.383	761.268.734	37,4	1.536,01	1.814,64	1.222,04
Alagoas	469.501	1,37	0,54	256.774	212.727	45,3	679.224.290	1,13	-35,59	426.168.290	253.056.000	37,3	1.446,69	1.659,70	1.189,58
Sergipe	341.262	1,00	0,39	175.284	165.978	48,6	514.907.724	0,86	-35,37	311.183.104	203.724.620	39,6	1.508,83	1.775,31	1.227,42
Bahia	2.333.628	6,83	0,60	1.010.994	1.322.634	56,7	3.506.332.995	5,83	-35,33	1.861.200.332	1.645.132.663	46,9	1.502,52	1.840,96	1.243,83
SUDESTE	15.303.225	44,76	0,29	13.412.104	1.891.121	12,4	30.351.206.225	50,49	-34,89	27.896.683.929	2.454.522.296	8,1	1.983,32	2.079,96	1.297,92
Minas Gerais	3.997.100	11,69	0,42	2.876.339	1.120.761	28,0	6.724.673.954	11,19	-34,75	5.272.079.385	1.452.594.568	21,6	1.682,39	1.832,91	1.296,08
Espírito Santo	661.697	1,94	0,59	459.510	202.187	30,6	1.144.823.461	1,90	-34,74	884.236.603	260.586.859	22,8	1.730,13	1.924,30	1.288,84
Rio de Janeiro	2.779.024	8,13	0,23	2.706.677	72.347	2,6	5.686.871.375	9,46	-35,08	5.593.711.704	93.159.670	1,6	2.046,36	2.066,63	1.287,68
São Paulo	7.865.404	23,01	0,22	7.369.578	495.826	6,3	16.794.837.436	27,94	-34,89	16.146.656.237	648.181.199	3,9	2.135,28	2.190,99	1.307,28
SUL	6.455.630	18,88	0,35	4.901.416	1.554.214	24,1	11.515.331.292	19,15	-34,42	9.472.686.045	2.042.645.247	17,7	1.783,77	1.932,64	1.314,26
Paraná	2.082.985	6,09	0,46	1.507.078	575.907	27,6	3.610.503.520	6,01	-34,78	2.860.745.684	749.757.836	20,8	1.733,33	1.898,21	1.301,87
Santa Catarina	1.649.676	4,83	0,39	1.318.806	330.870	20,1	2.974.696.344	4,95	-34,27	2.539.379.490	435.316.854	14,6	1.803,20	1.925,51	1.315,67
Rio Grande do Sul	2.722.969	7,96	0,24	2.075.532	647.437	23,8	4.930.131.428	8,20	-34,25	4.072.560.871	857.570.557	17,4	1.810,57	1.962,18	1.324,56
CENTRO-OESTE	1.933.122	5,65	0,97	1.323.195	609.927	31,6	3.238.538.844	5,39	-34,71	2.474.744.445	763.794.399	23,6	1.675,29	1.870,28	1.252,27
Mato Grosso do Sul	356.165	1,04	1,10	250.313	105.852	29,7	563.175.933	0,94	-34,85	431.119.463	132.056.470	23,4	1.581,22	1.722,32	1.247,56
Mato Grosso	414.938	1,21	1,43	230.541	184.397	44,4	629.499.032	1,05	-34,62	398.938.357	230.560.674	36,6	1.517,09	1.730,44	1.250,35
Goiás	775.760	2,27	0,73	511.709	264.051	34,0	1.242.782.750	2,07	-34,91	910.590.479	332.192.271	26,7	1.602,02	1.779,51	1.258,06
Distrito Federal	386.259	1,13	0,84	330.632	55.627	14,4	803.081.130	1,34	-34,37	734.096.146	68.984.984	8,6	2.079,13	2.220,28	1.240,13

Fuentes: INSS / SUB y SINTESE

VALOR MEDIANO DE BENEFICIOS EMITIDOS, SEGÚN LAS UNIDADES DE LA FEDERACIÓN

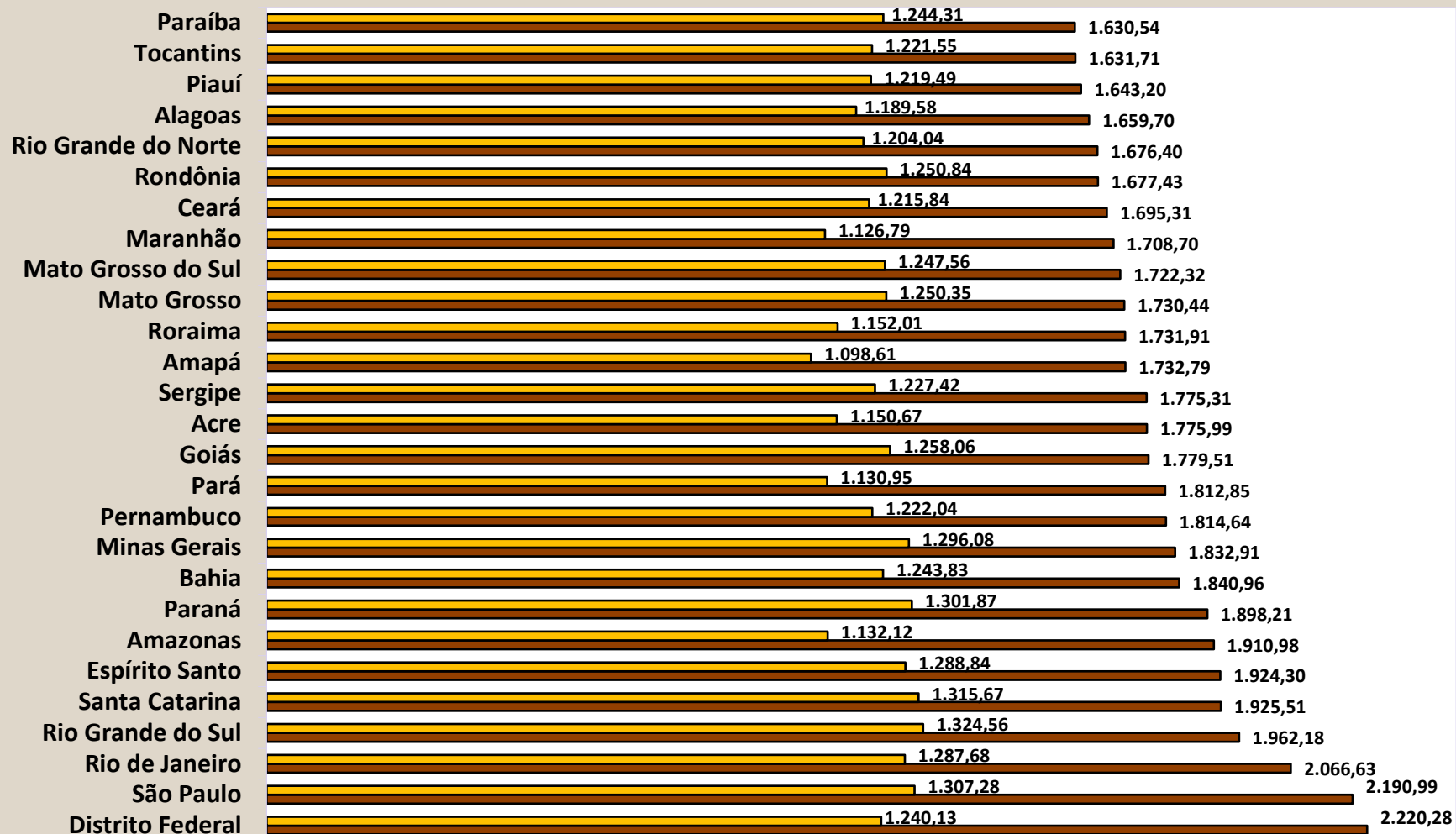

■ Rural

■ Urbana

DISTRIBUCIÓN DE LA CANTIDAD DE BENEFICIOS EMITIDOS, SEGÚN LAS GRANDES REGIONES

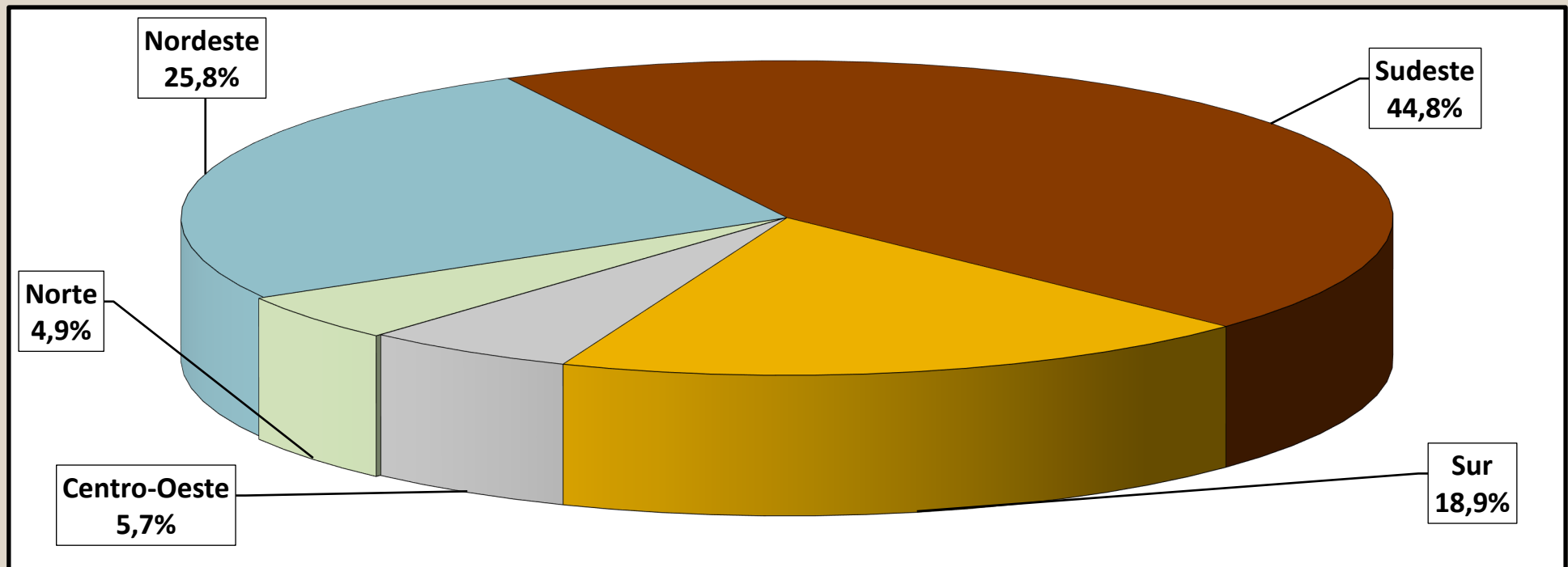

DISTRIBUCIÓN DEL VALOR DE BENEFICIOS EMITIDOS, SEGÚN LAS GRANDES REGIONES

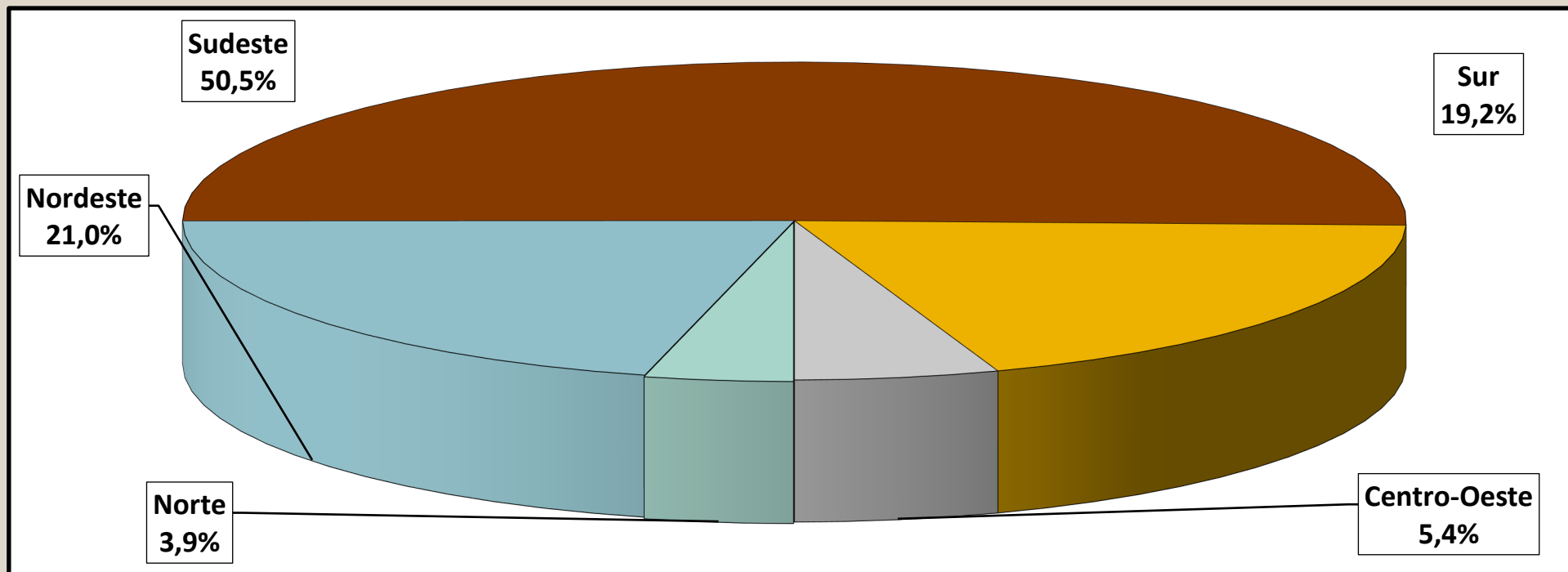

20 BENEFICIOS EMITIDOS SEGÚN LAS ESPECIES

BENEFICIOS DEL RGPS

(continúa)

COD.	ESPECIES DE BENEFICIOS	CANTIDAD			VALOR (R\$)			VALOR MEDIANO (R\$)		
		Total	Clientela		Total	Clientela		Total	Clientela	
			Urbana	Rural		Urbana	Rural		Urbana	Rural
JUBILACIÓN POR EDAD										
07	Jubilación por edad del trabajador rural	30.763	–	30.763	42.869.774	–	42.869.774	1.393,55	–	1.393,55
08	Jubilación por edad del empleador rural	469	–	469	666.849	–	666.849	1.421,85	–	1.421,85
41	Jubilación por edad	12.845.855	5.805.105	7.040.750	18.096.918.381	9.370.661.197	8.726.257.184	1.408,77	1.614,21	1.239,39
52	Retirement by age (Former Basic Plan) (*)	–	–	–	–	–	–	–	–	–
78	Jubilación por edad del ex combatiente marítimo (Ley 1.756/52)	–	–	–	–	–	–	–	–	–
81	Jubilación Obligatoria por Edad (Ex-SASSE)	–	–	–	–	–	–	–	–	–
Total de Jubilaciones por Edad		12.877.087	5.805.105	7.071.982	18.140.455.005	9.370.661.197	8.769.793.808	1.408,74	1.614,21	1.240,08
JUBILACIÓN POR INVALIDEZ										
04	Jubilación por discapacidad de los trabajadores rurales	53.289	–	53.289	68.035.734	–	68.035.734	1.276,73	–	1.276,73
06	Jubilación por invalidez del empleador rural	491	–	491	706.651	–	706.651	1.439,21	–	1.439,21
32	Jubilación por invalidez previsional	3.205.100	2.801.701	403.399	5.206.820.277	4.714.667.841	492.152.435	1.624,54	1.682,79	1.220,01
33	Jubilación por invalidez de Aeronáutica	29	29	–	113.067	113.067	–	3.898,87	3.898,87	–
34	Jubilación por invalidez del ex combatiente marítimo (Ley 1.756/52)	1	1	–	1.836	1.836	–	1.835,60	1.835,60	–
51	Jubilación por invalidez (Extinto Plano Básico)	28	28	–	36.067	36.067	–	1.288,10	1.288,10	–
83	Jubilación por Invalidez (Ex – SASSE)	18	18	–	60.093	60.093	–	3.338,49	3.338,49	–
Total de Jubilaciones por Invalidez		3.258.956	2.801.777	457.179	5.275.773.724	4.714.878.904	560.894.820	1.618,85	1.682,82	1.226,86
JUBILACIÓN POR TIEMPO DE CONTRIBUCIÓN										
42	Jub. Por tiempo de contribución	6.369.967	6.343.735	26.232	16.865.082.749	16.823.959.349	41.123.400	2.647,59	2.652,06	1.567,68
43	Jub. Por tiempo de contribución del ex combatiente	80	80	–	614.240	614.240	–	7.678,00	7.678,00	–
44	Jub. Por tiempo de contribución de aeronauta	256	256	–	1.361.375	1.361.375	–	5.317,87	5.317,87	–
45	Jub. Por tiempo de contribución del periodista profesional	199	199	–	851.526	851.526	–	4.279,03	4.279,03	–
46	Jub. Por tiempo de contribución especial	438.506	438.506	–	1.605.857.482	1.605.857.482	–	3.662,11	3.662,11	–
49	Jub. Por tiempo de contribución ordinaria	2	2	–	3.313	3.313	–	1.656,58	1.656,58	–
57	Jub. Por tiempo de contribución del profesor (Emenda Const. 18/81)	171.116	171.116	–	449.632.696	449.632.696	–	2.627,65	2.627,65	–
72	Jub. Por tiempo de contribución del combatiente marítimo (Ley 1.756/52)	4	4	–	37.187	37.187	–	9.296,76	9.296,76	–
82	Jub. Por tiempo de contribución (Ex SASSE)	36	36	–	453.855	453.855	–	12.607,08	12.607,08	–
Total de Jubilaciones por Tiempo de Contribución		6.980.166	6.953.934	26.232	18.923.894.423	18.882.771.023	41.123.400	2.711,10	2.715,41	1.567,68

Fuentes: INSS / SUB y SINTESE

(continuación)

COD.	ESPECIES DE BENEFICIOS	CANTIDAD			VALOR (R\$)			VALOR MEDIANO (R\$)		
		Total	Clientela		Total	Clientela		Total	Clientela	
			Urbana	Rural		Urbana	Rural		Urbana	Rural
PENSIONES POR MUERTE										
01	Pensión por muerte del trabajador rural	275.755	–	275.755	345.475.368	–	345.475.368	1.252,83	–	1.252,83
03	Pensión por muerte del empleador rural	5.333	–	5.333	7.377.565	–	7.377.565	1.383,38	–	1.383,38
21	Pensión por muerte previsional	8.079.834	5.919.768	2.160.066	13.045.832.155	10.381.354.582	2.664.477.573	1.614,62	1.753,68	1.233,52
23	Pensión por muerte del ex combatiente	3.077	3.077	–	12.984.545	12.984.545	–	4.219,87	4.219,87	–
27	Pensión por muerte del servidor público federal con dupla jubilación	700	700	–	1.073.313	1.073.313	–	1.533,30	1.533,30	–
28	Pensión por muerte del Régimen General (Decreto 20.465/31)	642	642	–	791.228	791.228	–	1.232,44	1.232,44	–
29	Pensión por muerte del ex combatiente marítimo (Ley 1.756/52)	556	556	–	2.797.797	2.797.797	–	5.032,01	5.032,01	–
55	Pensión por muerte (Extinto Plano Básico)	210	210	–	269.064	269.064	–	1.281,26	1.281,26	–
84	Pensión por muerte (Ex SASSE)	476	476	–	2.419.288	2.419.288	–	5.082,54	5.082,54	–
Total de Pensiones por Muerte		8.366.583	5.925.429	2.441.154	13.419.020.323	10.401.689.817	3.017.330.506	1.603,88	1.755,43	1.236,03
AUXILIOS										
13	Auxilio enfermedad del trabajador rural	4	–	4	5.648	–	5.648	1.412,00	–	1.412,00
15	Imprisonment benefit of rural worker	–	–	–	–	–	–	–	–	–
25	Auxilio reclusión	16.659	15.214	1.445	23.435.452	21.526.013	1.909.439	1.406,77	1.414,88	1.321,41
31	Auxilio enfermedad previdenciara	1.578.659	1.408.788	169.871	2.708.479.866	2.476.423.089	232.056.777	1.715,68	1.757,84	1.366,08
36	Auxilio accidente	176.323	150.967	25.356	177.457.032	159.446.502	18.010.530	1.006,43	1.056,17	710,31
50	Sickness Benefit (Former Basic Plan) (*)	–	–	–	–	–	–	–	–	–
Total de Auxilios		1.771.645	1.574.969	196.676	2.909.377.997	2.657.395.603	251.982.394	1.642,19	1.687,27	1.281,21
BENEFICIOS ACCIDENTARIOS										
02	Pensión por muerte por accidente de trabajo del trabajador rural	1.620	–	1.620	1.965.746	–	1.965.746	1.213,42	–	1.213,42
05	Jub. Por invalidez por accidente de trab. del trabajador rural	2.095	–	2.095	2.481.165	–	2.481.165	1.184,33	–	1.184,33
10	Auxilio enfermedad por accidente de trabajo del trabajador rural	1	–	1	1.412	–	1.412	1.412,00	–	1.412,00
91	Auxilio enfermedad por accidente del trabajo	116.433	113.657	2.776	240.345.545	236.479.169	3.866.376	2.064,24	2.080,64	1.392,79
92	Jubilación por invalidez por accidente de trabajo	205.549	195.104	10.445	413.644.896	400.866.396	12.778.500	2.012,39	2.054,63	1.223,41
93	Pensión por muerte por accidente de trabajo	92.917	91.300	1.617	165.958.506	163.930.821	2.027.684	1.786,09	1.795,52	1.253,98
94	Auxilio accidente por accidente de trabajo	394.451	385.403	9.048	479.937.427	473.515.576	6.421.851	1.216,72	1.228,62	709,75
95	Auxilio suplementar por accidente de trabajo	20.331	20.331	–	7.344.653	7.344.653	–	361,25	361,25	–
Total de beneficios Accidentarios		833.397	805.795	27.602	1.311.679.349	1.282.136.616	29.542.733	1.573,89	1.591,14	1.070,31
ESPECIES DIVERSAS										
47	Abono de permanencia en servicio 25%	2	2	–	3.023	3.023	–	1.511,42	1.511,42	–
48	Abono de permanencia en servicio 20%	31	31	–	42.551	42.551	–	1.372,62	1.372,62	–
68	Special Lump Sum	–	–	–	–	–	–	–	–	–
79	Abono de supervisor jubilado por la autarquía empleadora (Ley 1.756/52)	6	6	–	901	901	–	150,16	150,16	–
80	Salario maternidad	99.131	87.848	11.283	137.948.277	123.235.603	14.712.674	1.391,58	1.402,83	1.303,97
Total de Especies Diversas		99.170	87.887	11.283	137.994.752	123.282.078	14.712.674	1.391,50	1.402,73	1.303,97
TOTAL DE BENEFICIOS DEL RGPS		34.187.004	23.954.896	10.232.108	60.118.195.574	47.432.815.239	12.685.380.335	1.758,51	1.980,09	1.239,76

Fuentes: DATAPREV / SUB y SINTESE.

BENEFICIOS ASISTENCIALES

(conclusión)

COD.	ESPECIES DE BENEFICIOS	CANTIDAD			VALOR (R\$)			VALOR MEDIANO (R\$)		
		Total	Clientela		Total	Clientela		Total	Clientela	
			Urbana	Rural		Urbana	Rural		Urbana	Rural
11	Ingreso mensual vitalicia por invalidez del trab. rural (Ley 6.179/74)	21.335	–	21.335	28.717.842	–	28.717.842	1.346,04	–	1.346,04
12	Ingreso mensual vitalicia por edad del trab. rural (Ley 6.179/74)	1.137	–	1.137	1.605.020	–	1.605.020	1.411,63	–	1.411,63
16	Auxilio del gobierno federal	19	19	–	11.400	11.400	–	600,00	600,00	–
30	Ingreso Mensual vitalicia por invalidez (Ley 6.179/74)	566	566	–	363.080	363.080	–	641,48	641,48	–
40	Ingreso vitalicia por edad (Ley 6.179/74)	32.170	26.922	5.248	43.013.945	36.031.988	6.981.957	1.337,08	1.338,38	1.330,40
87	Amparo asistencial al portador de deficiencia (LOAS)	1.968	1.436	532	2.776.980	2.025.796	751.184	1.411,07	1.410,72	1.412,00
88	Amparo asistencial al anciano (LOAS)	3.365.028	3.365.028	–	4.064.306.478	4.064.306.478	–	1.207,81	1.207,81	–
TOTAL DE BENEFICIOS ASISTENCIALES		2.671.512	2.671.512	–	3.428.991.877	3.428.991.877	–	1.283,54	1.283,54	–

Fuentes: DATAPREV / SUB y SINTESE.

BENEFICIOS DE LA LEGISLACIÓN ESPECÍFICA - BLE

COD.	ESPECIES DE BENEFICIOS	CANTIDAD			VALOR (R\$)			VALOR MEDIANO (R\$)		
		Total	Clientela		Total	Clientela		Total	Clientela	
			Urbana	Rural		Urbana	Rural		Urbana	Rural
22	Pensión por muerte estatutaria	–	Urbana	Rural	–	Urbana	Rural	–	Urbana	Rural
26	Pensión especial (Ley 593/48)	553	553	–	736.214	736.214	–	1.331,31	1.331,31	–
37	Jubilación de extra numerario de la Unión	510	510	–	715.951	715.951	–	1.403,83	1.403,83	–
38	Jubilación de la extinta CAPIN	7	7	–	11.678	11.678	–	1.668,30	1.668,30	–
54	Pensión especial vitalicia (Ley 9.793/99)	1	1	–	1.412	1.412	–	1.412,00	1.412,00	–
56	Pensión men. vitalicia por síndrome de talidomida (Ley 7.070/82)	10	10	–	39.388	39.388	–	3.938,76	3.938,76	–
58	Jubilación excepcional del amnistiado (Ley 6.683/79)	1.242	1.242	–	6.047.245	6.047.245	–	4.868,96	4.868,96	–
59	Pensión por muerte excepcional del amnistiado (Ley 6.683/79)	112	112	–	1.433.407	1.433.407	–	12.798,28	12.798,28	–
60	Pensión mensual especial vitalicia (Ley 10.923/2004)	398	398	–	4.644.504	4.644.504	–	11.669,61	11.669,61	–
76	Family benefit of former Train Company RFFSA (Decree-Law 956/69)	758	758	–	908.781	908.781	–	1.198,92	1.198,92	–
85	Pensión mensual vitalicia del cauchero (Ley 7.986/89)	–	–	–	–	–	–	–	–	–
86	Pensión mensual vitalicia del dep del cauchero (Ley 7.986/89)	1.452	1.452	–	4.051.493	4.051.493	–	2.790,28	2.790,28	–
89	Pensión especial para las víctimas de hemodiálisis Caruaru	4.883	4.883	–	13.634.156	13.634.156	–	2.792,17	2.792,17	–
96	Pensión especial a las personas afectadas por lepra (Ley 11.520/2007)	44	44	–	50.742	50.742	–	1.153,23	1.153,23	–
TOTAL DE BENEFICIOS DE LA LEGISLACIÓN ESPECÍFICA		4.147	4.147	–	6.940.002	6.940.002	–	1.673,50	1.673,50	–

Fuentes: DATAPREV / SUB y SINTESE.

DISTRIBUCIÓN DE LA CANTIDAD DE BENEFICIOS EMITIDOS SEGÚN LOS GRUPOS DE ESPECIES (% DEL TOTAL)

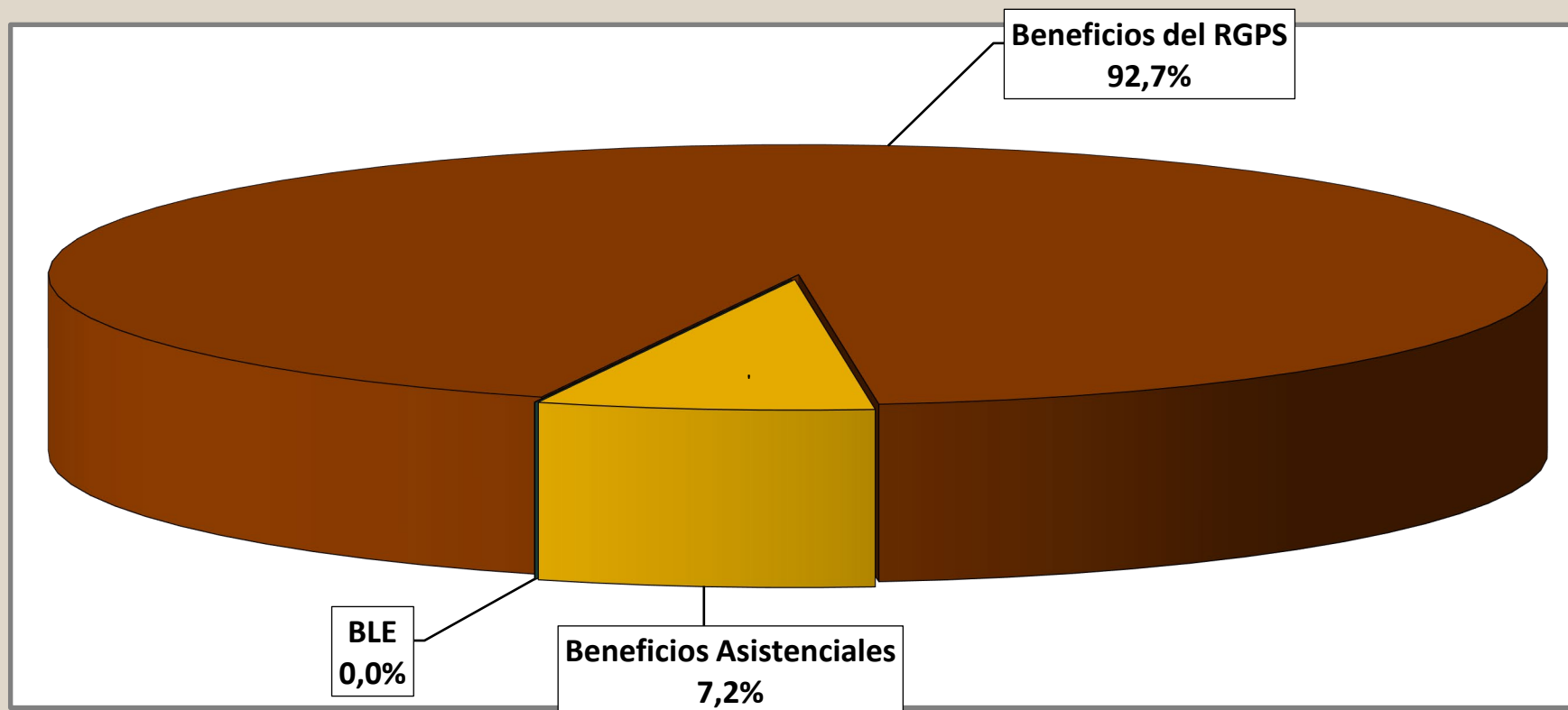

DISTRIBUCIÓN DEL VALOR DE BENEFICIOS EMITIDOS SEGÚN LOS GRUPOS DE ESPECIES (% DEL TOTAL)

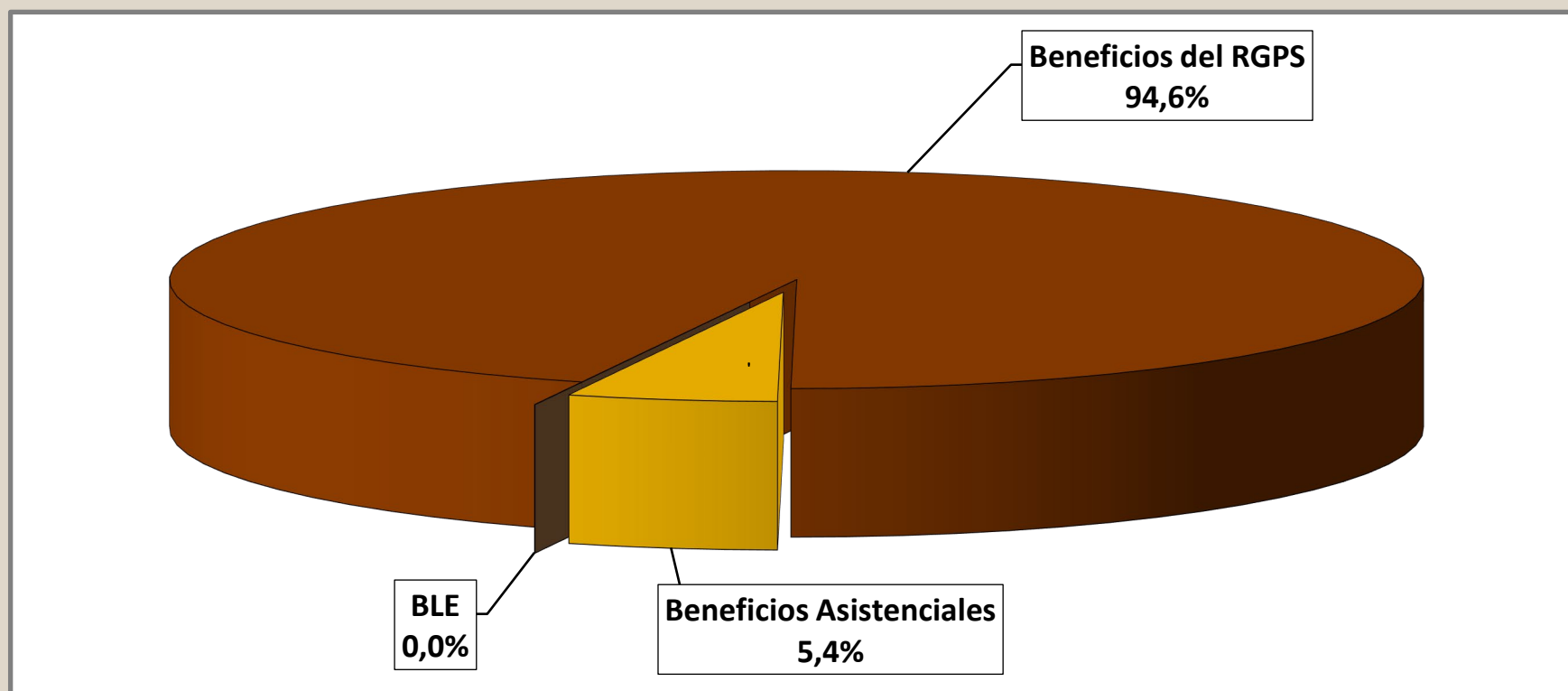

DISTRIBUCIÓN DE LA CANTIDAD DE BENEFICIOS ACCIDENTARIOS EMITIDOS SEGÚN LOS GRUPOS DE ESPECIES

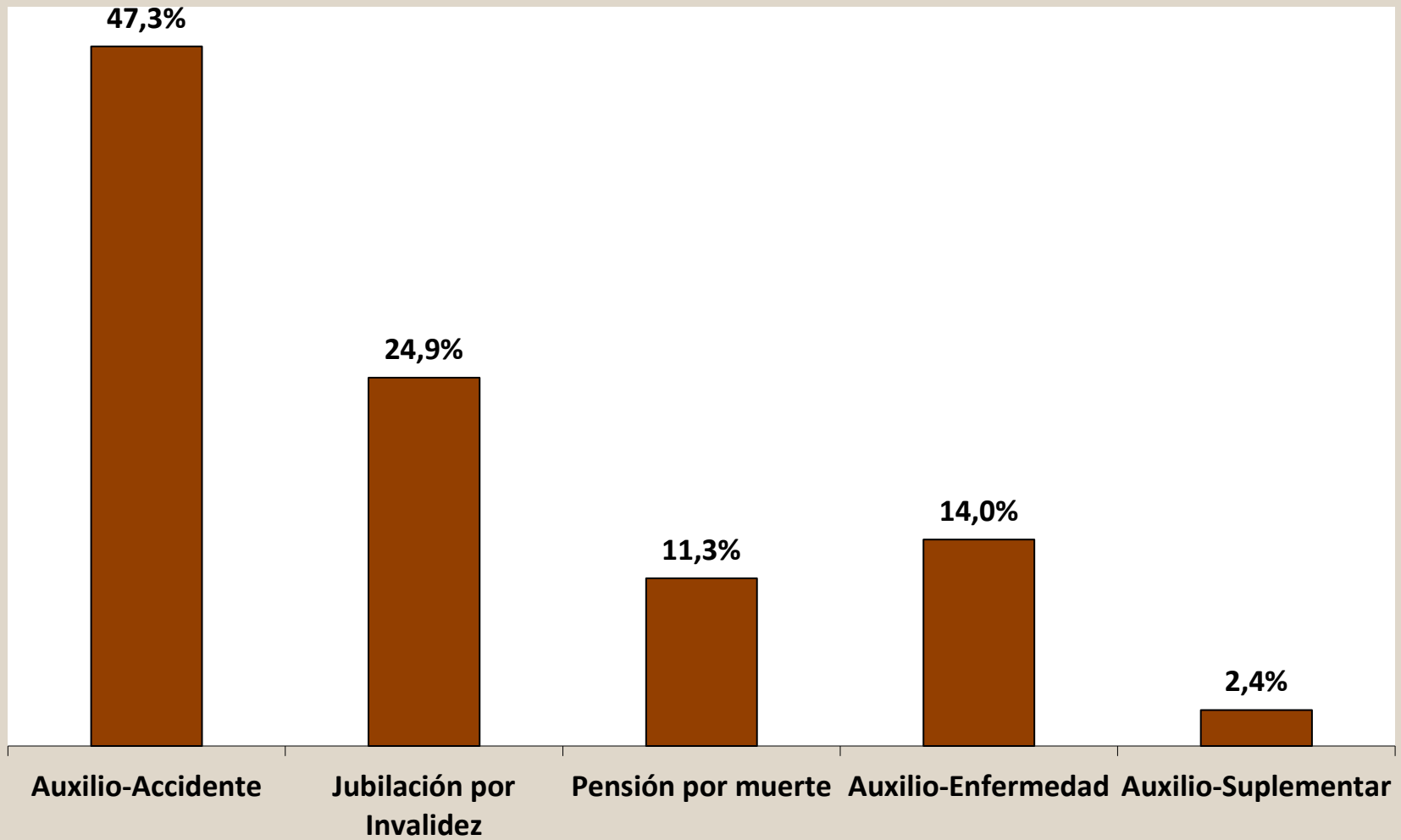

DISTRIBUCIÓN DE LA CANTIDAD DE BENEFICIOS ACCIDENTARIOS EMITIDOS SEGÚN LOS GRUPOS DE ESPECIES

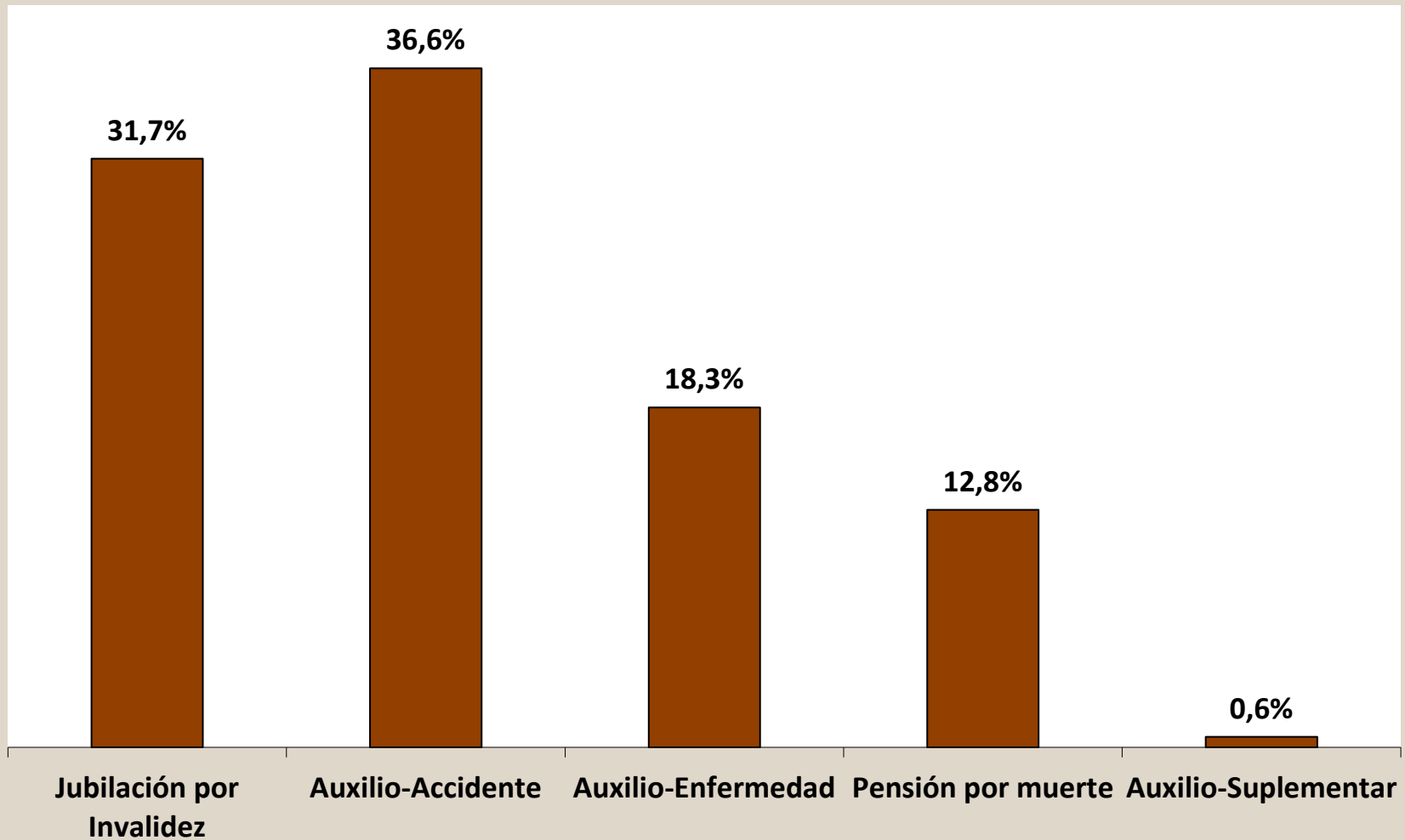

21

BENEFICIOS CESADOS SEGÚN LOS GRUPOS DE ESPECIES - MAYO/24

GRUPOS DE ESPECIES	CANTIDAD							VALOR (R\$)						VALOR MEDIANO (R\$)			
	Total	% del total	% del grupo	% del sub grupo	Variación en Relación al mes anterior (en %)	Clientela		Total	% del total	% del grupo	% del sub grupo	Variación en Relación al mes anterior (en %)	Clientela		Total	Clientela	
						Urbana	Rural						Urbana	Rural		Urbana	Rural
TOTAL	828.581	100,00			15,95	693.819	134.762	1.453.621.653	100,00			15,83	1.272.461.490	181.160.163	1.754,35	1.834,00	1.344,30
BENEFICIOS DEL RGPS	804.639	97,11	100,00		15,76	670.130	134.509	1.419.807.770	97,67	100,00		15,67	1.239.004.238	180.803.531	1.764,53	1.848,90	1.344,17
Previsionales	761.813	91,94	94,68	100,00	15,63	628.252	133.561	1.332.997.642	91,70	93,89	100,00	15,51	1.153.475.056	179.522.586	1.749,77	1.836,01	1.344,12
Jubilados	71.744	8,66	8,92	9,42	25,50	48.039	23.705	132.604.864	9,12	9,34	9,95	25,29	99.709.858	32.895.006	1.848,31	2.075,60	1.387,68
Edad	39.702	4,79	4,93	5,21	26,79	17.854	21.848	57.597.367	3,96	4,06	4,32	27,23	27.295.489	30.301.878	1.450,74	1.528,82	1.386,94
Invalidez	14.593	1,76	1,81	1,92	23,23	12.798	1.795	24.851.491	1,71	1,75	1,86	24,13	22.360.715	2.490.776	1.702,97	1.747,20	1.387,62
Tiempo de Contribución	17.449	2,11	2,17	2,29	24,56	17.387	62	50.156.006	3,45	3,53	3,76	23,70	50.053.654	102.352	2.874,43	2.878,80	1.650,85
Pensiones por Muerte	34.595	4,18	4,30	4,54	20,52	23.484	11.111	52.194.760	3,59	3,68	3,92	19,65	37.102.869	15.091.891	1.508,74	1.579,92	1.358,28
Auxilios	575.845	69,50	71,57	75,59	15,16	521.331	54.514	1.037.592.173	71,38	73,08	77,84	14,61	961.138.946	76.453.226	1.801,86	1.843,63	1.402,45
Enfermedad	574.658	69,35	71,42	75,43	15,15	520.336	54.322	1.036.273.008	71,29	72,99	77,74	14,60	959.970.315	76.302.693	1.803,29	1.844,90	1.404,64
Accidente	672	0,08	0,08	0,09	35,21	512	160	662.565	0,05	0,05	0,05	29,95	555.322	107.243	985,96	1.084,61	670,27
Reclusión	515	0,06	0,06	0,07	6,40	483	32	656.600	0,05	0,05	0,05	8,98	613.309	43.291	1.274,95	1.269,79	1.352,84
Salario-Maternidad	79.629	9,61	9,90	10,45	9,15	35.398	44.231	110.605.845	7,61	7,79	8,30	11,43	55.523.383	55.082.462	1.389,01	1.568,55	1.245,34
Abono de perman. en Serv. 20%	0	0,00	0,00	0,00	-	0	-	0	0,00	0,00	0,00	-	0	-	0,00	0,00	-
Accidentarios	42.826	5,17	5,32	100,00	18,12	41.878	948	86.810.128	5,97	6,11	100,00	18,29	85.529.182	1.280.946	2.027,04	2.042,34	1.351,21
Jubilación por Invalidez	578	0,07	0,07	1,35	18,44	535	43.000	1.249.069	0,09	0,09	1,44	22,94	1.191.811	57.259	2.161,02	2.227,68	1.331,60
Pensión por muerte	266	0,03	0,03	0,62	8,57	260	6	381.523	0,03	0,03	0,44	0,56	373.819	7.704	1.434,30	1.437,76	1.284,08
Auxilio-Enfermedad	39.966	4,82	4,97	93,32	17,84	39.121	845	83.091.350	5,72	5,85	95,72	18,32	81.909.966	1.181.384	2.079,05	2.093,76	1.398,09
Auxilio-Accidente	1.793	0,22	0,22	4,19	27,71	1.739	54	2.037.609	0,14	0,14	2,35	18,73	2.003.010	34.599	1.136,42	1.151,82	640,72
Auxilio-Suplementar	223	0,03	0,03	0,52	9,85	223	-	50.577	0,00	0,00	0,06	-0,03	50.577	-	226,80	226,80	-
BENEFICIOS ASISTENCIALES	23.848	2,88	100,00		22,63	23.595	253	33.540.387	2,31	100,00		22,62	33.183.755	356.632	1.406,42	1.406,39	1.409,61
Amparos Asistenciales (LOAS)	23.299	2,81	97,70	100,00	22,83	23.299	-	32.766.079	2,25	97,69	100,00	22,82	32.766.079	-	1.406,33	1.406,33	-
Anciano	13.874	1,67	58,18	59,55	25,18	13.874	-	19.550.269	1,34	58,29	59,67	25,20	19.550.269	-	1.409,13	1.409,13	-
Portador de Deficiencia	9.425	1,14	39,52	40,45	19,53	9.425	-	13.215.810	0,91	39,40	40,33	19,47	13.215.810	-	1.402,21	1.402,21	-
Anticipación de bpc	0	0,00	0,00	0,00	-	0	-	0	0,00	0,00	0,00	-	0	-	0,00	0,00	-
Rentas Mensuales Vitalicias (RMV)	549	0,07	2,30	100,00	14,61	296	253	774.308	0,05	2,31	100,00	14,71	417.676	356.632	1.410,40	1.411,07	1.409,61
Anciano	57	0,01	0,24	10,38	3,64	31	26	80.484	0,01	0,24	10,39	4,13	43.772	36.712	1.412,00	1.412,00	1.412,00
Portador de Deficiencia	492	0,06	2,06	89,62	16,04	265	227	693.824	0,05	2,07	89,61	16,08	373.904	319.920	1.410,21	1.410,96	1.409,34
BENEFICIOS DE LA LEGISLACIÓN ESPECÍFICA (BLE) ⁽¹⁾	94	0,01			49,21	94	-	273.496	0,02			100,18	273.496	-	2.909,53	2.909,53	-

Fuentes: INSS / SUB y SINTESE

(1) Incluye las siguientes especies: 22 pensión por muerte estatutaria; 26 - Pensión especial (Ley N° 593/48), 37 - Jubilación de extra numerario de la Unión; 38 Jubilación de la extinta CAPIN; 56 - Pensiones mensual de por vida por el síndrome de talidomida;

58 - Jubilación excepcional de amnistía; 59 - Pensión por muerte excepcional del amnistiado; 76 - Salario-Familia estatutaria del RFFSA; 85 - pensión mensual vitalicia del cauchero; 86 - pensión mensual vitalicia del dependiente del cauchero; 89 - pensión especial para las víctimas de hemodiálisis Caruaru; 96 - pensión especial a las personas afectadas por lepra. Excluyendo el BLE adicional

BENEFICIOS CESADOS Y SUSPENDIDOS SEGÚN LAS UNIDADES DE LA FEDERACIÓN - MAYO/24

GRANDE REGIONES Y UNIDADES DE LA FEDERACIÓN	BENEFICIOS CESADOS						BENEFICIOS SUSPENDIDOS		
	Cantidad			Valor			Cantidad	% del total	Variación en Relación al mes anterior (%)
	Total	% del total	Variación en Relación al mes anterior (%)	Total (R\$)	% del total	Variación en Relación al mes anterior (%)			
BRASIL	828.581	100,00	15,95	1.453.621.653	100,00	15,83	29.297	100,00	-12,85
NORTE	48.417	5,84	16,00	76.459.696	5,26	17,39	2.334	7,97	-10,40
Rondônia	6.548	0,79	16,93	10.404.645	0,72	18,10	302	1,03	-29,11
Acre	2.836	0,34	18,81	4.388.945	0,30	17,53	163	0,56	7,24
Amazonas	10.733	1,30	17,38	17.136.164	1,18	21,07	420	1,43	-2,78
Roraima	1.444	0,17	22,58	2.381.337	0,16	21,14	112	0,38	43,59
Pará	20.214	2,44	15,37	32.132.549	2,21	16,82	1.040	3,55	-14,40
Amapá	2.208	0,27	12,83	3.078.066	0,21	9,26	151	0,52	11,85
Tocantins	4.434	0,54	12,25	6.937.989	0,48	12,89	146	0,50	-12,57
NORDESTE	193.855	23,40	19,60	301.965.245	20,77	19,58	8.132	27,76	-15,56
Maranhão	22.041	2,66	27,69	32.358.569	2,23	26,36	981	3,35	-30,47
Piauí	15.942	1,92	19,54	23.631.617	1,63	20,61	415	1,42	-13,90
Ceará	26.764	3,23	13,28	41.548.502	2,86	13,00	1.547	5,28	-7,20
Rio Grande do Norte	13.616	1,64	17,01	21.475.512	1,48	16,28	542	1,85	17,57
Paraíba	16.643	2,01	18,84	25.590.880	1,76	18,29	511	1,74	-12,65
Pernambuco	30.080	3,63	17,50	48.555.422	3,34	18,36	1.562	5,33	-15,48
Alagoas	13.199	1,59	31,98	20.231.897	1,39	30,95	411	1,40	-41,62
Sergipe	7.872	0,95	24,34	12.483.256	0,86	24,65	299	1,02	-17,17
Bahia	47.698	5,76	18,39	76.089.592	5,23	18,98	1.864	6,36	-11,74
SUDESTE	351.489	42,42	13,66	661.450.235	45,50	13,80	13.127	44,81	-8,76
Minas Gerais	101.987	12,31	13,71	169.554.981	11,66	13,71	2.587	8,83	-13,80
Espírito Santo	15.996	1,93	13,60	27.823.064	1,91	14,30	729	2,49	-17,81
Rio de Janeiro	65.895	7,95	14,94	124.793.739	8,59	15,35	3.451	11,78	-1,76
São Paulo	167.611	20,23	13,14	339.278.451	23,34	13,24	6.360	21,71	-8,97
SUL	171.045	20,64	17,20	300.044.965	20,64	16,90	3.873	13,22	-16,67
Paraná	50.240	6,06	14,70	87.156.175	6,00	14,89	1.542	5,26	-8,10
Santa Catarina	49.090	5,92	15,13	87.806.889	6,04	14,87	1.055	3,60	-20,91
Rio Grande do Sul	71.715	8,66	20,53	125.081.901	8,60	19,86	1.276	4,36	-22,00
CENTRO-OESTE	63.775	7,70	14,68	113.701.512	7,82	14,44	1.831	6,25	-21,95
Mato Grosso do Sul	13.669	1,65	15,99	23.743.955	1,63	15,91	431	1,47	-7,31
Mato Grosso	12.698	1,53	12,04	22.455.662	1,54	12,43	457	1,56	-23,45
Goiás	24.929	3,01	16,04	42.415.554	2,92	15,85	494	1,69	-18,88
Distrito Federal	12.479	1,51	13,35	25.086.341	1,73	12,59	449	1,53	-33,48

Fuentes: INSS / SUB y SINTESE

CANTIDAD DE BENEFICIOS CESADOS SEGÚN LAS UNIDADES DE LA FEDERACIÓN - MAYO/2024

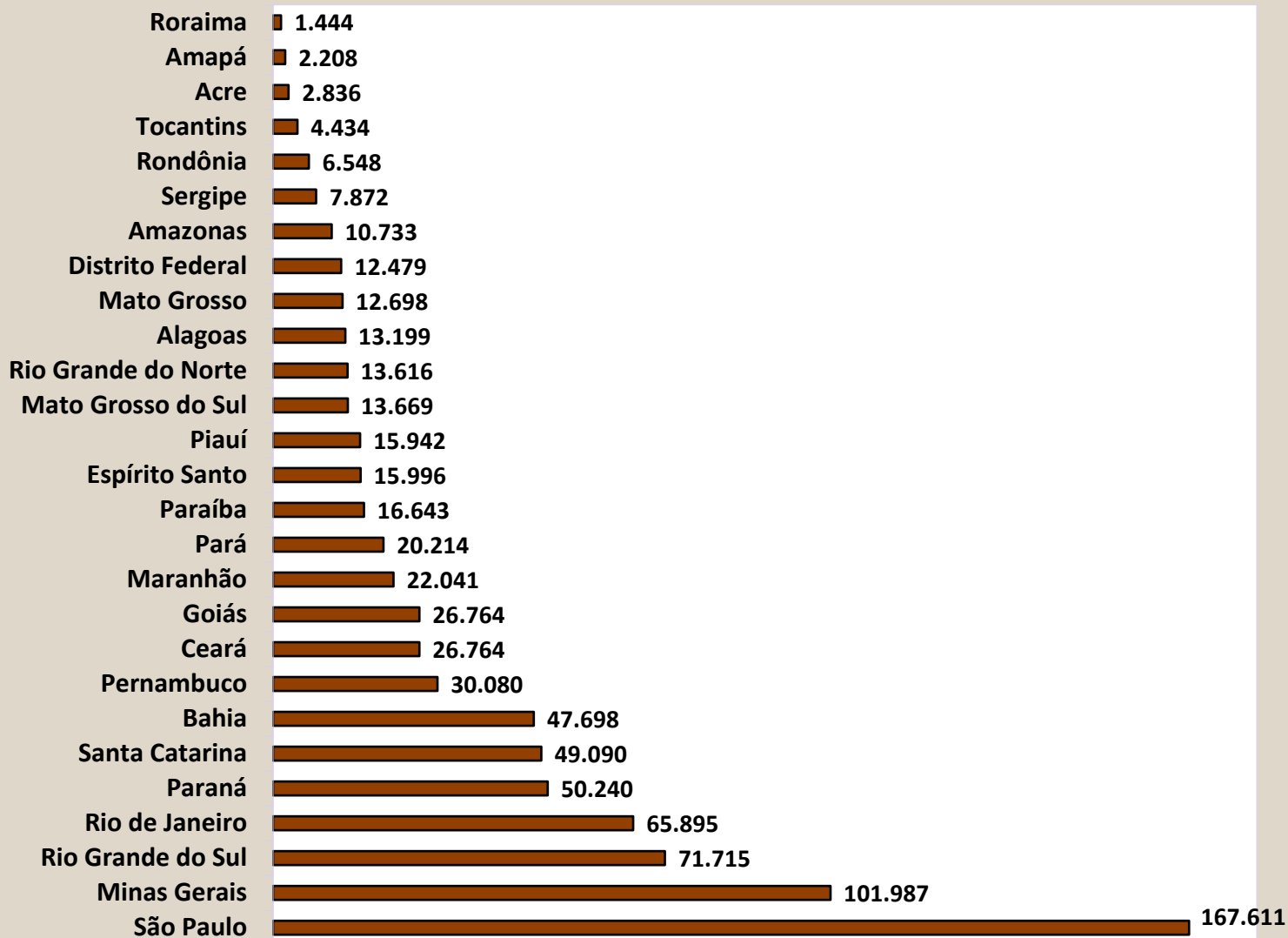

CANTIDAD DE BENEFICIOS SUSPENDIDOS SEGÚN LAS UNIDADES DE LA FEDERACIÓN - MAYO/24

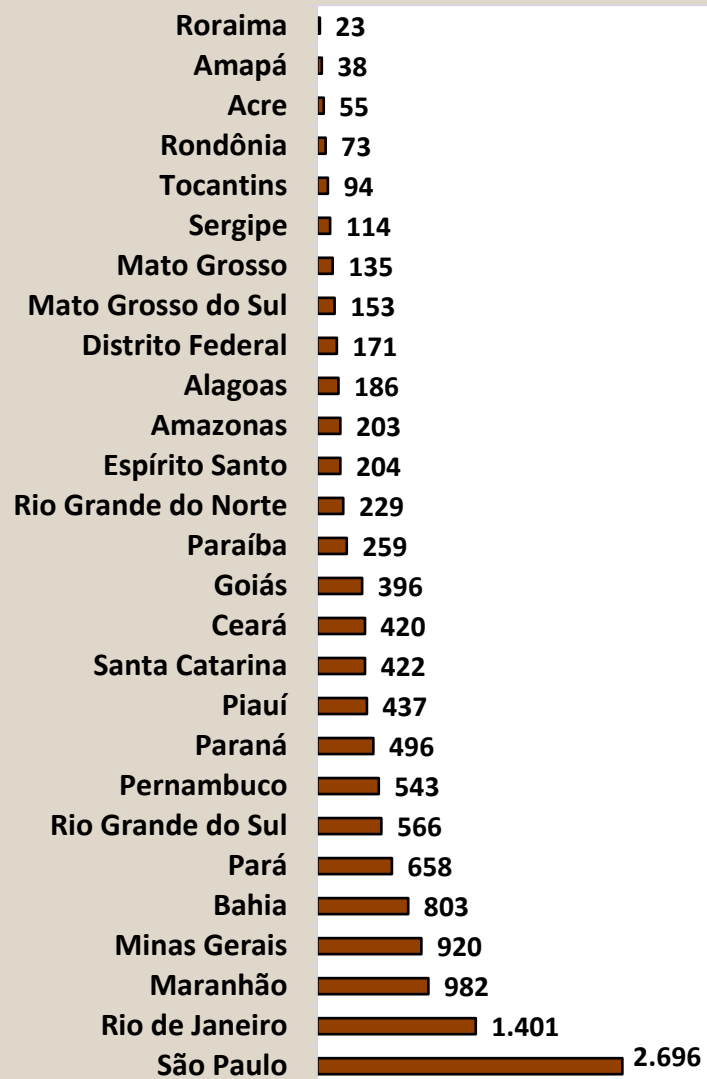

23

RECHAZADOS SEGÚN LAS UNIDADES DE FEDERACIÓN

GRANDE REGIONES Y UNIDADES DE LA FEDERACIÓN	Rechazado			
	Total	Variación en relación al mes anterior (%)	Beneficios por incapacidad	Demás Beneficios
BRASIL	461.472	-1,59	258.576	202.896
NORTE	32.900	3,51	21.539	11.361
Rondônia	3.716	-1,56	2.840	876
Acre	1.793	3,22	1.190	603
Amazonas	7.462	-0,93	4.966	2.496
Roraima	1.000	2,25	614	386
Pará	14.404	7,24	8.920	5.484
Amapá	1.469	8,98	952	517
Tocantins	3.056	2,45	2.057	999
NORDESTE	119.728	-7,66	82.183	37.545
Maranhão	12.074	-6,80	7.834	4.240
Piauí	10.818	-6,04	8.268	2.550
Ceará	18.734	-7,58	12.596	6.138
Rio Grande do Norte	7.756	-11,13	5.545	2.211
Paraíba	9.625	-5,52	7.470	2.155
Pernambuco	17.626	-0,70	12.268	5.358
Alagoas	7.474	-17,88	5.608	1.866
Sergipe	4.432	-4,71	2.957	1.475
Bahia	31.189	-9,61	19.637	11.552
SUDESTE	152.366	-2,98	91.464	60.902
Minas Gerais	39.415	-1,60	24.362	15.053
Espírito Santo	7.113	-3,84	4.666	2.447
Rio de Janeiro	28.047	-2,05	16.537	11.510
São Paulo	77.791	-3,92	45.899	31.892
SUR	61.139	3,82	38.482	22.657
Paraná	22.501	-6,06	14.279	8.222
Santa Catarina	15.878	-1,08	10.231	5.647
Rio Grande do Sul	22.760	20,51	13.972	8.788
CENTRO-OESTE	95.339	4,16	24.908	70.431
Mato Grosso do Sul	6.003	-3,89	4.050	1.953
Mato Grosso	7.620	0,07	4.920	2.700
Goiás	11.654	-2,46	8.196	3.458
Distrito Federal	70.062	6,60	7.742	62.320

Fuentes: INSS / SUB y SINTESE

EVOLUCIÓN DE CONCESIONES Y RECHAZADOS DE BENEFICIOS - 2006/2024

AÑOS/MESES	CONCESIONES				RECHAZADOS				
	Total	Variación en relación al mes anterior (%)	Beneficios por incapacidad	Demás Beneficios	Total	Variación en relación al mes anterior (%)	Beneficios por incapacidad	Demás Beneficios	
2006	Total	4.238.816	7,16	2.653.247	1.585.569	2.771.128	52,07	1.694.719	1.076.409
2007	Total	4.173.350	-1,54	2.400.086	1.773.264	3.211.819	15,90	2.359.332	852.487
2008	Total	4.461.842	6,91	2.546.020	1.915.822	3.606.924	12,30	2.585.458	1.021.466
2009	Total	4.473.905	0,27	2.416.025	2.057.880	3.325.257	-7,81	2.148.896	1.176.361
2010	Total	4.639.867	3,71	2.647.912	1.991.955	3.233.763	-2,75	2.131.567	1.102.196
2011	Total	4.767.039	2,74	2.744.344	2.022.695	3.250.290	0,51	2.146.431	1.103.859
2012	Total	4.957.681	4,00	2.856.653	2.101.028	3.310.576	1,85	2.120.882	1.189.694
2013	Total	5.207.629	5,04	3.000.724	2.206.905	3.297.415	-0,40	2.059.822	1.237.593
2014	Total	5.211.030	0,07	3.024.026	2.187.004	3.136.186	-4,89	1.939.823	1.196.363
2015	Total	4.435.621	-14,88	2.396.324	2.039.297	2.632.464	-16,06	1.593.002	1.039.462
2016	Total	5.132.451	15,71	2.807.042	2.325.409	4.164.435	58,20	2.548.629	1.615.806
2017	Total	4.995.623	-2,67	2.970.338	2.025.285	3.950.436	-5,14	2.350.796	1.599.640
2018	Total	5.123.777	2,57	2.941.528	2.182.249	3.889.600	-1,54	2.457.022	1.432.578
2019	Total	5.190.239	1,30	2.849.945	2.340.294	4.201.320	8,01	2.399.488	1.801.832
2020	Total	4.868.146	-6,21	2.567.102	2.301.044	4.463.911	6,25	2.501.001	1.962.910
2021	Total	4.729.820	-2,84	2.312.745	2.417.075	4.619.327	3,48	2.635.468	1.983.859
2022	Total	5.212.631	10,21	2.576.437	2.636.194	5.113.354	10,69	2.690.115	2.423.239
2023	Total	5.964.270	14,42	3.234.220	2.730.050	5.064.284	-0,96	2.647.332	2.416.952
	Enero	363.722	-14,01	207.027	156.695	264.846	-37,47	139.502	125.344
	Febrero	351.550	-3,35	196.666	154.884	317.809	20,00	188.266	129.543
	Marzo	492.589	40,12	275.235	217.354	432.554	36,11	241.946	190.608
	Abril	414.261	-15,90	213.402	200.859	367.256	-15,10	192.673	174.583
	Mayo	504.375	21,75	252.133	252.242	469.035	27,71	231.014	238.021
	Junio	459.676	-8,86	238.092	221.584	396.360	-15,49	226.315	170.045
	Julio	473.929	3,10	243.619	230.310	421.872	6,44	197.921	223.951
	Agosto	695.476	46,75	355.383	340.093	544.429	29,05	259.609	284.820
	Septiembre	556.966	-19,92	291.742	265.224	462.480	-15,05	229.907	232.573
	Octubre	544.507	-2,24	303.092	241.415	455.236	-1,57	239.048	216.188
	Noviembre	600.299	10,25	351.669	248.630	462.959	1,70	261.436	201.523
	Diciembre	506.920	-15,56	306.160	200.760	469.448	1,40	239.695	229.753
2024	Enero	509.680	0,54	293.517	216.163	416.659	-11,24	213.688	202.971
	Febrero	520.315	2,09	312.642	207.673	419.283	0,63	223.474	195.809
	Marzo	597.701	14,87	376.268	221.433	505.905	20,66	301.435	204.470
	Abril	650.154	8,78	396.010	254.144	526.802	4,13	294.370	232.432
	Mayo	567.312	-12,74	353.817	213.495	468.917	-10,99	268.647	200.270
	Junio	624.628	10,10	383.768	240.860	461.472	-1,59	258.576	202.896
	Subtotal ⁽¹⁾	3.469.790	34,17	2.116.022	1.353.768	2.799.038	24,52	1.560.190	1.238.848

Fuentes: INSS / SUB y SINTESE

(1) La variación corresponde a la razón entre el acumulado del año y el acumulado del mismo periodo del año anterior.

25

REQUISITOS DE BENEFICIOS EN ANÁLISIS POR EL INSS Y PERICIA MÉDICA INICIAL POR PENDENCIA Y SEGUNDA UNIDAD DE LA FEDERACIÓN

GRANDE REGIONES Y UNIDADES DE LA FEDERACIÓN	En espera del INSS y/o peritaje médico inicial			A la espera del cumplimiento de requisitos documentales por parte del asegurado			TOTAL		
	Hasta 45 días	Más de 45 días	Total INSS/PM	Hasta 45 días	Más de 45 días	Total Segurado	Hasta 45 días	Más de 45 días	Total
BRASIL	669.147	430.361	1.099.508	143.514	110.888	254.402	812.661	541.249	1.353.910
NORTE	70.075	86.090	156.165	14.539	15.558	30.097	84.614	101.648	186.262
Rondônia	7.058	15.147	22.205	920	1.122	2.042	7.978	16.269	24.247
Acre	3.234	2.534	5.768	599	811	1.410	3.833	3.345	7.178
Amazonas	14.731	21.157	35.888	3.222	4.040	7.262	17.953	25.197	43.150
Roraima	2.610	1.159	3.769	297	585	882	2.907	1.744	4.651
Pará	32.540	29.944	62.484	7.531	6.712	14.243	40.071	36.656	76.727
Amapá	4.136	4.047	8.183	697	759	1.456	4.833	4.806	9.639
Tocantins	5.766	12.102	17.868	1.273	1.529	2.802	7.039	13.631	20.670
NORDESTE	254.895	224.577	479.472	49.994	39.417	89.411	304.889	263.994	568.883
Maranhão	29.568	28.803	58.371	11.348	5.203	16.551	40.916	34.006	74.922
Piauí	19.964	21.971	41.935	3.737	2.692	6.429	23.701	24.663	48.364
Ceará	47.058	62.275	109.333	7.365	8.370	15.735	54.423	70.645	125.068
Rio Grande do Norte	15.592	5.938	21.530	2.356	1.802	4.158	17.948	7.740	25.688
Paraíba	19.008	11.718	30.726	2.721	2.666	5.387	21.729	14.384	36.113
Pernambuco	40.801	24.455	65.256	6.810	5.910	12.720	47.611	30.365	77.976
Alagoas	18.109	19.576	37.685	2.279	2.760	5.039	20.388	22.336	42.724
Sergipe	9.773	8.774	18.547	1.716	1.554	3.270	11.489	10.328	21.817
Bahia	55.022	41.067	96.089	11.662	8.460	20.122	66.684	49.527	116.211
SUDESTE	203.795	53.144	256.939	52.602	31.537	84.139	256.397	84.681	341.078
Minas Gerais	65.368	25.011	90.379	12.689	11.791	24.480	78.057	36.802	114.859
Espírito Santo	13.844	6.838	20.682	2.467	2.724	5.191	16.311	9.562	25.873
Rio de Janeiro	36.966	5.220	42.186	10.797	5.472	16.269	47.763	10.692	58.455
São Paulo	87.617	16.075	103.692	26.649	11.550	38.199	114.266	27.625	141.891
SUR	82.552	28.845	111.397	15.828	14.245	30.073	98.380	43.090	141.470
Paraná	37.902	13.703	51.605	5.447	5.371	10.818	43.349	19.074	62.423
Santa Catarina	21.160	6.347	27.507	3.495	3.414	6.909	24.655	9.761	34.416
Rio Grande do Sul	23.490	8.795	32.285	6.886	5.460	12.346	30.376	14.255	44.631
CENTRO-OESTE	57.830	37.705	95.535	10.551	10.131	20.682	68.381	47.836	116.217
Mato Grosso do Sul	8.310	4.308	12.618	1.176	1.578	2.754	9.486	5.886	15.372
Mato Grosso	12.617	13.939	26.556	1.923	2.154	4.077	14.540	16.093	30.633
Goiás	21.375	14.847	36.222	3.708	4.500	8.208	25.083	19.347	44.430
Distrito Federal	15.528	4.611	20.139	3.744	1.899	5.643	19.272	6.510	25.782

Fuentes: BG Tareas INSS e BG Tareas PMF

Nota: A partir de julio de 2023 se ajustó la serie temporal debido a un cambio en la fuente de información, pasando del Sistema Unificado de Información y Prestaciones (SUIBE) al sistema Base de Gestión de Tareas del Instituto Nacional de Seguridad Social (Tareas BG) más el sistema Base de Gestión de Tareas de la Pericia Médica Federal (BG PMF), con el fin de incluir datos de la pericia médica federal de ayuda por incapacidad temporal. de Tareas de la Pericia Médica Federal (BG PMF), con el fin de incluir datos de la pericia médica federal de ayuda por incapacidad temporal. Médico Forense Federal (BG PMF), que ahora incluye datos del examen médico federal para asistencia por incapacidad temporal

Nota(2): Datos disponibles después de la revisión del proceso ETL del sistema BG Tasks

ARTÍCULOS	Total/23	JULIO/23	AGOSTO/23	SEPT/23	OCT/23	NOV/23	DIC/23	ENE/24	FEB/24	MAR/24	ABR/24	MAYO/24	JUNIO/24	ACUMULADO EN 2024	ACUMULADO EN 12 MESES
1. Recaudación Bruta	621.133.062	49.885.533	49.680.238	50.706.258	50.736.044	50.904.016	79.335.905	55.514.815	50.292.248	53.276.725	52.732.135	51.473.809	52.017.759	315.307.490	646.555.485
1.1. Recaudación Própria	542.630.695	43.273.353	42.877.890	43.843.264	44.121.959	43.987.539	72.031.996	47.226.757	43.921.575	46.703.724	46.001.768	44.675.619	44.978.985	273.508.429	563.644.430
1.2. Recaudación / SIMPLES / NACIONAL / PAES	76.872.814	6.381.194	6.715.052	6.649.061	6.500.862	6.606.153	6.950.642	7.985.710	6.273.365	6.263.656	6.566.012	6.745.811	6.786.742	40.621.296	80.424.260
1.3. Recaudación / Otros	1.931.307	182.959	81.057	257.718	221.156	176.196	293.135	270.751	189.973	225.321	115.199	134.274	158.150	1.093.667	2.305.888
1.4. Depósitos Judiciales	-301.754	48.027	6.239	-43.785	-107.932	134.128	60.132	31.597	-92.664	84.025	49.156	-81.895	93.882	84.099	180.907
2. Recaudación Neta	592.666.517	47.425.513	47.479.271	48.464.184	48.416.761	48.604.139	77.030.070	51.746.676	47.927.620	50.925.204	50.475.407	49.079.987	49.733.506	299.888.400	617.308.339
2.1. Recaudación Bruta	621.133.062	49.885.533	49.680.238	50.706.258	50.736.044	50.904.016	79.335.905	55.514.815	50.292.248	53.276.725	52.732.135	51.473.809	52.017.759	315.307.490	646.555.485
2.2. (-) Reembolso de Recaudación	0	-	0	-	-	-	-	-	-	-	0	-	-0	0	0
2.3. (-) Reembolso de Cotizaciones	237.952	28.747	1.820	6.590	2.245	1.018	1.697	5.511	1.323	126.251	2.744	6.479	5.709	148.018	190.135
2.4. (-) Recaudación de Otras Entidades	28.228.593	2.431.272	2.199.147	2.235.484	2.317.039	2.298.860	2.304.138	3.762.627	2.363.304	2.225.269	2.253.983	2.387.344	2.278.544	15.271.072	29.057.011
3. Total de Beneficios	898.872.912	90.507.711	67.196.816	69.552.272	67.015.125	68.196.713	96.173.257	68.430.337	71.736.748	72.459.996	80.743.062	110.107.071	94.632.541	498.109.755	956.751.648
3.1. Beneficios Previsionales	903.820.594	90.828.483	67.573.162	69.911.253	67.394.660	68.855.217	97.713.225	68.430.339	71.789.882	72.515.302	81.025.126	110.775.542	95.253.649	499.789.840	962.065.841
3.1.1. Beneficios - INSS	840.086.143	88.787.308	65.289.871	67.271.789	64.931.735	66.242.922	67.069.193	66.155.491	69.518.007	69.695.316	78.219.432	108.113.979	92.650.635	484.352.860	903.945.677
3.1.2. Beneficios Judiciales	56.549.096	1.600.594	1.559.479	2.064.077	1.812.468	1.932.429	29.639.851	1.397.042	1.657.399	1.891.031	2.119.011	2.043.117	1.766.407	10.874.007	49.482.905
3.1.3. Compensación entre regímenes	7.185.355	440.581	723.813	575.386	650.458	679.866	1.004.182	877.806	614.477	928.955	686.682	618.446	836.607	4.562.973	8.637.259
3.2. Beneficios Devueltos	-4.947.681	-320.771	-376.347	-358.980	-379.536	-658.505	-1.539.969	-2	-53.134	-55.307	-282.063	-668.471	-621.108	-1.680.085	-5.314.193
4. Resultado Primario del RGPS*	-306.206.395	-43.082.198	-19.717.544	-21.088.088	-18.598.364	-19.592.574	-19.143.187	-16.683.661	-23.809.128	-21.534.791	-30.267.656	-61.027.084	-44.899.035	-198.221.355	-339.443.309

Fontes: Divisão de programação financeira do INSS; Extrato do Banco Central - BACEN; Sistema SIAFI-2015.

Obs.: (*) "Resultado Primário do RGPS" corresponde ao valor de "Recaudación Líquida" menos "Total de Benefícios" (4 = 2 - 3);

(**) Valores referentes à Lei nº 12.546/2011

DESCRIPCIÓN	JUN/23	JUL/23	AGO/23	SEPT/23	OCT/23	NOV/23	DIC/23	ENE/24	FEB/24	MAR/24	ABR/24	MAYO/24	JUNIO/24
EFICIARIAS													
Beneficio Mínimo - R\$	1.320,00	1.320,00	1.320,00	1.320,00	1.320,00	1.320,00	1.320,00	1.412,00	1.412,00	1.412,00	1.412,00	1.412,00	1.412,00
Techo del Sal. Beneficio y Sal. Contribución - R\$	7.507,49	7.507,49	7.507,49	7.507,49	7.507,49	7.507,49	7.507,49	7.786,02	7.786,02	7.786,02	7.786,02	7.786,02	7.786,02
Valor Maximo de Beneficio - R\$	7.507,49	7.507,49	7.507,49	7.507,49	7.507,49	7.507,49	7.507,49	7.786,02	7.786,02	7.786,02	7.786,02	7.786,02	7.786,02
Salario Familia 1	59,82	59,82	59,82	59,82	59,82	59,82	59,82	62,04	62,04	62,04	62,04	62,04	62,04
Salario Familia 2	59,82	59,82	59,82	59,82	59,82	59,82	59,82	62,04	62,04	62,04	62,04	62,04	62,04
ONOMICAS													
Salario Minimo - R\$	1.320,00	1.320,00	1.320,00	1.320,00	1.320,00	1.320,00	1.320,00	1.412,00	1.412,00	1.412,00	1.412,00	1.412,00	1.412,00
Dólar Comercial Mediano (Venta) - R\$	4,8516	4,8008	4,9047	4,9370	5,0648	4,8983	4,8972	4,9144	4,9642	4,9801	5,1291	5,1330	5,3890
Taja Referencial - TR (% al mes)	0,18	0,16	0,22	0,11	0,11	0,08	0,07	0,09	0,01	0,03	0,10	0,09	0,04
DE PRECIOS													
INPC (Dec/93 = 100)	6.886,36	6.880,16	6.893,92	6.901,50	6.909,78	6.916,69	6.954,74	6.994,38	7.051,03	7.064,43	7.090,57	7.123,18	7.140,99
Variación (%)	-0,10	-0,09	0,20	0,11	0,12	0,10	0,55	0,57	0,81	0,19	0,37	0,46	0,25
Variación en 12 meses (%)	3,00	3,53	4,06	4,51	4,14	3,85	3,71	3,82	3,86	3,40	3,23	3,34	3,70
IPCA (Dec/93 = 100)	6.659,93	6.667,92	6.683,26	6.700,63	6.716,71	6.735,52	6.773,24	6.801,69	6.858,14	6.869,11	6.895,22	6.926,93	6.941,48
Variación (%)	-0,08	0,12	0,23	0,26	0,24	0,28	0,56	0,42	0,83	0,16	0,38	0,46	0,21
Variación en 12 meses (%)	3,16	3,99	4,61	5,19	4,82	4,68	4,62	3,92	4,50	3,93	3,66	3,93	4,23
IGP-DI (Aug/94 = 100)	1.086,47	1.082,11	1.082,59	1.087,42	1.092,97	1.098,48	1.105,54	1.102,57	1.098,10	1.094,76	1.102,66	1.112,26	1.117,79
Variación (%)	-1,45	-0,40	0,05	0,45	0,51	0,50	0,64	-0,27	-0,41	-0,30	0,72	0,87	0,50
IGP-M (Aug/94 = 100)	1.109,23	1.101,20	1.099,71	1.103,74	1.109,24	1.115,82	1.124,07	1.124,88	1.119,06	1.113,84	1.117,28	1.127,23	1.136,41
Variación (%)	-1,93	-0,72	-0,14	0,37	0,50	0,59	0,74	0,07	-0,52	-0,47	0,31	0,89	0,81
IPC-3i - Variación (%) ⁽¹⁾	-0,16	0,01	-0,22	0,22	0,44	0,36	0,42	0,61	0,54	0,13	0,60	0,52	0,20

Fuentes: INSS/SINTESE, IPEA, BNDES y BACEN.

(1) IPC-3i es un índice de precios publicado trimestralmente por la Fundação Getúlio Vargas, con el fin de calcular el costo de vida para las familias formadas en su mayoría por personas con más de 60 años.

BENEFICIOS

Los beneficios consisten en prestaciones pecuniarias pagas por la Seguridad Social a los asegurados o a sus dependientes, de forma a atender la cobertura de los eventos de enfermedad, accidentes de trabajo, invalidez, muerte o edad avanzada, tanto por el tiempo de contribución y el trabajo sujeto a condiciones especiales; la protección a la maternidad, salario-familia y auxilio-reclusión; y las prestaciones asistenciales pagadas a las personas de edad avanzada o con discapacidad.

Los beneficios de pagos continuos se caracterizan por los pagos mensuales continuos hasta que cierto evento (muerte, por ejemplo) provoque su cesación. Los beneficios son corregidos anualmente según índice establecido por actos legales (Leyes o medidas provisionales), siempre en el mes en el que el valor del salario mínimo es ajustado.

La dinámica de los beneficios en el sistema de pensiones comprende los siguientes procesos: a) Concesión, que trata del flujo de entrada de nuevos beneficios en el sistema; b) Mantenimiento que engloba los beneficios activos y suspendidos constantes en la lista; c) Cesación que coincide con los beneficios que no generan más créditos y son excluidos del registro, y d) Emisión que trata de los créditos emitidos para pagamiento de los beneficios que está activos en el registro. Un beneficio se suspende cuando no genera créditos para pagamientos, pudiendo ser reactivado en cualquier momento.

Los beneficios se pueden clasificar en: a) BENEFICIOS DEL RGPS son regulados por el Régimen General de la Seguridad Social- RGPS, dependen de la contribución de los asegurados (obligatorios o facultativos) y comprenden los beneficios de previdencia y accidentarios. Su valor (renta mensual) se calcula sobre la base de los salarios-de-contribución del asegurado y ajustados de acuerdo con la ley vigente. Beneficios de Previdencia usualmente, dependen principalmente de un número mínimo de contribuciones mensuales (período de carencia) para los que el asegurado pueda aprovechar. Engloban las jubilaciones, las pensiones por muerte, los auxilios, el salario-familia y salario-maternidad. Beneficios de accidentes son dados al asegurado, o a su(s) dependiente(s), cuando el accidente se produce a través del trabajo, o incluso cuando se padece en el camino entre la casa y el lugar de trabajo, causando lesión o trastorno funcional que causa la muerte o disminución de la capacidad para el trabajo; y b) BENEFICIOS ASISTENCIALES están reguladas por la Ley Orgánica de la Asistencia Social - LOAS, que garantizan un salario mínimo mensual a las personas mayores de 65 años o más y las personas con discapacidad que no pueden trabajar y vivir independientemente. En ambos casos, el valor del ingreso familiar per cápita de los beneficiarios debe ser inferior a ¼ del salario mínimo. Estos beneficios se proporcionan independientemente de las aportaciones realizadas.

BENEFICIOS CONCEDIDOS

Corresponden a los requisitos de las prestaciones presentadas por los asegurados del Seguro Social, los cuales son analizados, aprobados y autorizados para el pago al completar todos los requisitos necesarios para la concesión de la especie solicitada. Las informaciones tienen como período de referencia la fecha del Pedido de Beneficio - DDB. Los datos de cantidad no incluyen el monto de las pensiones alimenticias ni las pensiones por muerte, a pesar de que tienen un número de beneficios – NB, corresponden a las fracciones de un mismo beneficio. Los datos de valor corresponden a la Renta Mensual Inicial - RMI convertida. La conversión es efectuada a partir de la Fecha de Inicio del Beneficio – DIB para la fecha para pedidos de beneficios - DDB, utilizando el valor de la pensión mínima como indicador. Las informaciones de valor aquí presentadas no incluyen los complementos positivos, los descuentos ni los eventuales pagos en retraso.

VALOR DE CRÉDITOS EN CONCESIÓN:

Corresponde a los créditos otorgados para el primer pago de beneficios concedidos. A partir del segundo pago, los créditos emitidos pasan a ser contabilizados en la sub-sesión Beneficios Emitidos. Diferentemente de las informaciones contantes en los otros cuadros de concesión, los valores refieren-se al valor neto, que es dado por la diferencia entre el valor bruto (valor del beneficio adicionado de complementos, acrecimos, etc.) y el valor de los descuentos) impuesto de ingreso, pensión alimenticia, etc.), incluyendo se necesario, el valor de prestaciones retrasadas. El periodo de referencia (mes) corresponde a la fecha de pagamiento del beneficio y no al DDB, utilizado en los demás cuadros de concesión.

BENEFICIOS EMITIDOS

Son denominados beneficios emitidos los créditos encaminados a la red bancaria para pagos de de beneficios de prestaciones que están activos en el registro. Los Complementos Positivos – CP de un beneficio, tales cuales los derivados judiciales, reactivación y revisión de beneficio, inclusión de acompañante, etc, también constituyen créditos emitidos desde que sean de bajo valor. Los beneficios emitidos no incluyen los Pagamientos de Beneficios – PAB, que son comandados por las Agencias de Seguro Social –APS y pagos directamente en el Banco de Brasil. La cantidad de créditos emitidos pueden ser mayores que el número de beneficios activos porque un beneficio puede generar más de un crédito en una misma competencia. Los datos de cantidad incluyen pensiones alimenticias y los desdoblamientos de pensiones por muerte. Los datos de valor corresponden al valor neto, que es obtenido por la diferencia entre el valor bruto (valor del beneficio adicionado de complementos, salario-familia, etc.) y el valor de los descuentos (impuesto sobre la renta, pensiones alimenticias, etc). Los cuadros 12, 13, 14, diferentemente de los demás cuadros, consideran el valor del beneficio acrecido de complementos, no incorporando los créditos eventuales ni los descuentos. Las informaciones tienen como periodo de referencia el mes de competencia del beneficio. Las parcelas relativas al abono anual (13° salario) son incorporadas al valor de las competencias agosto y noviembre, pagas en los meses de septiembre y diciembre, respectivamente.

REQUERIMIENTOS, RECHAZOS Y ANALISIS DE BENEFICIOS:

REQUERIDOS: Cantidad de procesos de beneficios requeridos cuya Fecha de Ingreso de Solicitud sea el mes de referencia.

RECHAZADOS: Se trata de procesos de beneficios solicitados, despachados y no otorgados, por no cumplir con los requisitos legales para su otorgamiento.

EN ANÁLISIS: Corresponden al stock de procesos de prestaciones solicitadas que aún no han sido despachados por el INSS, es decir, que no han sido objeto de peritaje médico, otorgados, rechazados o cerrados hasta el mes de referencia, o que se encuentran a la espera de documentos o información adicional. del solicitante. Comprender los requisitos que tienen DER y no tienen DDB

La información relativa a prestaciones solicitadas, denegadas y en análisis incluye prestaciones de seguridad social, accidentes, asistencia y Prestaciones de Legislación Específica (BLE).

BENEFICIOS SUSPENDIDOS

Corresponden a los Beneficios en registro que provisoriamente no generan crédito para pagamiento, aun que tengan su valor actualizado mensualmente, pudiendo tornarse activos a cualquier momento por orden del INSS. Incluye pensiones alimenticias y desdoblamientos de pensiones por muerte.

BENEFICIOS CESADOS

Corresponden a los Beneficios de prestación continua que generan créditos por motivos diversos, tales cuales óbito, alta médica, transformación en otros beneficios, mayoría, entre otros, de acuerdo con la legislación. Como la comunicación del evento que genera la cesación del beneficio, en algunos casos, ocurre con retraso, estas informaciones están sujetas a correcciones posteriores. Son incluidas las pensiones alimenticias y los desdoblamientos de pensiones por muerte.

FLUJO DE CAJA:

Corresponde al movimiento financiero de la Seguridad Social, efectuada por el acompañamiento diario de la entrada (recibimientos) y de la salida (pagamientos) de recursos financieros de la caja del INSS.

OTRAS INFORMACIONES DE SEGURIDAD

PISO BENEFICIARIO: Es el Valor mínimo establecido por la Constitución Federal, Art. 201, Para. 2°, que determina: “ningún beneficio que substituye el salario-de-contribución o el rendimiento del trabajo del asegurado tendrá valor mensual inferior al salario mínimo.”

TECHO DEL SALARIO-DE-CONTRIBUCIÓN: Es el valor máximo de base de contribución para el Régimen General de Seguridad Social.

VALOR MÁXIMO DEL BENEFICIO: Es el valor máximo de los beneficios del Régimen General de Seguridad Social.

SALARIO-FAMILIA: Es debido al asegurado empleado y al trabajador sin cartera de trabajo, tanto en la condición de activo como en la de jubilado o por invalidez o a los demás jubilados a los 65 años, si del sexo masculino, y a los 60 años, si del sexo femenino o aún en gozo de auxilio-enfermedad, en la proporción del respectivo número de hijos o equiparados, de hasta 14 años de edad, o de cualquier edad si está invalido.

SALARIO DE CONTRIBUCIÓN

Se entiende por salario-de-contribución: a) para el empleado y trabajador sin cartera de trabajo - la remuneración recibida en una o más empresas, comprendiendo todos los ingresos pagados o acreditados por cualquier causa durante el mes, destinados para retribuir el trabajo; b) para los trabajadores domésticos – la remuneración registrada en la Cartera de Trabajo y Seguridad Social – CTPS; c) para el contribuyente Individual - la remuneración recibida en una o más empresas o por el ejercicio de actividad por propia cuenta durante el mes; y, para el asegurado facultativo - el valor por este, declarado.

CONTRIBUYENTES PARA EL RÉGIMEN GENERAL DE SEGURIDAD SOCIAL:

Son contribuyente de la Seguridad Social a empresa y a la entidad similar, el empleado y el trabajador doméstico. Son aseguradas obligatorias las siguientes personas: empleados, empleado contribuyente nacional individual, los trabajadores independientes y asegurados de forma especial. También están aquellos que se unen a la Seguridad Social por cuenta propia, los asegurados opcional. Para cada tipo de contribuyente es definida una forma específica de contribución. A seguir, son conceptuados los contribuyentes de la Seguridad Social de siguiente forma:

- **EMPRESA** - Empresa individual o jurídica que asume el riesgo de actividades económicas urbana o rural, con fines lucrativos o no, tanto cuanto los órganos y entidades de administración pública directa, indirecta y fundacional. Similar a una empresa, a efectos de pensión, el contribuyente individual en relación con el asegurado que contrata el servicio, así como la cooperativa, la asociación o la entidad cualquier naturaleza o finalidad, la misión diplomática y consular de carreras en el extranjero.
- **EMPLEADOR DOMÉSTICO** - Una persona o familia que admite a su servicio, sin fines de lucro, empleada doméstica.
- **TRABAJADOR** – que se puede clasificar en:

Empleado – aquel que presta servicios a las empresas urbanas o rurales, en carácter no eventual, sobre su subordinación y mediante remuneración, incluidos los directores empleados y,

Trabajador sin cartera de trabajo - presta a una o más empresas, sin vínculo de empleo, servicios de naturaleza urbana o rural, con la mediación de los sindicatos u órganos gestores de mano de obra calificada. (por lo general el puerto).

- **CONTRIBUYENTE INDIVIDUAL** – A partir de la Ley N° 9876 de 26 de noviembre de 1999, las categorías de asegurados empresarios, trabajador autónomo y equiparados, se unificaron en una sola categoría – la de Contribuyente Individual. Esta ley considera que contribuyentes asegurados individuales como: el productor rural persona física; el minero; el eclesiástico; el brasileño civil que trabaja en el extranjero; los empresarios urbanos o rurales; los trabajadores que prestan servicios con carácter temporal; y los trabajadores autónomos. El arte. 9 del Reglamento de la Seguridad Social - RPS aprobado por Decreto N° 3048 del 6 de mayo de 1999, modificado por el Decreto N° 3265 del 29 de noviembre de 1999, enumera incluso como contribuyentes individuales, entre otros: elegido para el cargo de adjunto dirección cooperativa, asociación o entidad de cualquier naturaleza o finalidad, y el liquidador o síndico electo para ejercer la actividad hacia condominio, siempre que reciban compensación, jubilado de cualquier magistrado designado régimen temporal Tribunal Laboral clase o magistrado designado del Tribunal Electoral, el becario de Buena Voluntad Ejército contratista vivienda, de conformidad con la Ley No. 6855 del 18 de noviembre de 1980, el árbitro y sus asistentes, que actuará de conformidad con la Ley No. 9615 del 24 de marzo 1998.

Trabajador Autónomo y similares - la prestación de servicios a zonas urbanas o rurales, con carácter temporal, una o más empresas, sin relación de empleo, o que ejerza, sobre su propia actividad económica remunerada naturaleza urbana, con fines lucrativos o no.

Empresario - Corresponde al propietario de una empresa, el director no empleado, miembro del consejo de administración y similares.

- **EMPLEADO DOMÉSTICO** - Una persona o familia que admite a su servicio, sin fines de lucro, empleada doméstica.
- **OPCIONAL** - es la mayor de 16 años que está afiliado al Régimen General de la Seguridad Social, por contribución, siempre que no realiza trabajo remunerado que se ajuste a ser asegurado obligatoriamente.
- **ASEGURADO ESPECIAL** - Productor, la pareja, el aparcerero rural y el inquilino, el pescador y similares, el ejercicio de estas actividades de forma individual o en la economía familiar, aunque con la ayuda de un tercero, así como sus cónyuges o parejas y niños mayores de 16 años de edad o asimilados a los de trabajo, demostrado, con su grupo familiar.

NOTA ACLARATORIA DEL INSS SOBRE CAMBIOS EN EL CUADRO 25

"El INSS dispuso la formación de un Grupo de Trabajo - GT, a través de la Ordenanza PRES/INSS n° 1.608, de 20 de septiembre de 2023, que establece el Programa de Mejora Continua de la Información del INSS - PMCII. Este es un paso crucial, teniendo en cuenta la necesidad Armonizar la metodología y extracciones para la generación de información para el Portal de Transparencia y BEPS.

Uno de los hallazgos preliminares fue la incompatibilidad de utilizar dos sistemas administrativos diferentes para contabilizar la información. Por ejemplo, cuando a un ciudadano se le otorga su beneficio en los tribunales, el servidor público responsable debe ingresar la solicitud al sistema. En algunas situaciones, el servidor habilitaba el mismo requisito dos veces: completando uno y dejando el otro abierto. Esto resulta en un doble conteo del mismo ciudadano para una sola solicitud de beneficio, generando inconsistencias en los datos.

Por lo tanto, se decidió adoptar BG TASTAS do INSS (para visualizar la cola administrativa del INSS) y BG TASTAS PMF (para visualizar la cola de Peritaje Médico Federal) como sistemas de extracción de información, utilizando información con el objetivo de mayor precisión y confiabilidad. datos, para garantizar la visión del asegurado y promover la sincronización de datos entre el Portal de Transparencia y BEPS.

El principal objetivo del GT es elevar el estándar de calidad de la información divulgada tanto por el INSS como por el Peritaje Médico Federal. Se trata de un proceso continuo y dinámico, comprometido con la exactitud, fiabilidad y transparencia de los datos. Por lo tanto, es posible que en el futuro se realicen ajustes metodológicos, los cuales serán debidamente comunicados al público.

El GT está formado por profesionales especializados en diferentes áreas. Los miembros incluyen Ana Luzia Ottoni de Souza, Anderson Sousa Batista Machado, André de Lima Machado, Bruno Batista Barreto, Cláudio Marcos de Almeida Silva, Clayrton Zancan, Geovani Batista Spiecker, Israel Eduardo Zebulon Martins de Souza, José Renato Morais Mousinho, Natasha de Oliveira Alcantara Souza, Neide Aparecida Moreira, Nilson de Carvalho, Patrícia Pinto Coutinho, Renata Gomes Alcoforado (coordinadora) y Suelia Maria Valadares Guimaraes."

Lista de siglas utilizadas em este documento:			
AEPS	Anuário Estatístico da Previdência Social	IPC-Fipe	Índice de Preços ao Consumidor – Fundação Instituto de Pesquisas Econômicas
BLE	Benefícios de la legislación Específica	LOAS	Lei Orgânica de Assistência Social (Lei Nº 8.742/93)
BMD	Boletim Mensal de Desempenho	LOPS	Lei Orgânica de Previdência Social (Lei Nº 3.807/60)
CAPIN	Caixa de Aposentadorias e Pensões da Imprensa Nacional	SP	Secretaria de Previdência
CDP	Certificado da Dívida Ativa	NB	Número de Benefício
CNIS	Cadastro Nacional de Informações Sociais	PASEP	Programa de Formação do Patrimônio do Servidor Público
COFINS	Contribuição para o Fundo de Investimento Social	PIB	Produto Interno Bruto
COMPREV	Compensação Previdenciária	PNAD	Pesquisa Nacional por Amostra de Domicílio
CPMF	Contribuição Provisória de Movimentação Financeira	PSS	Plano de Seguridade Social
DATAPREV	Empresa de Tecnologia e Informações da Previdência Social	REFIS	Programa de Recuperação Fiscal
DDB	Data do Despacho do Benefício	RFFSA	Rede Ferroviária Federal Sociedade Anônima
DER	Data de Entrada de Requerimento	RGPS	Regime Geral de Previdência Social
DIB	Data do Início do Benefício	RMI	Renda Mensal Inicial
DRD	Data de Regularização de Documentação	RMV	Rendas Mensais Vitalícias
ECT	Empresa Brasileira de Correios e Telégrafos	RPB	Recibo de Pagamento ao Beneficiário
FIES	Fundo de Financiamento ao Estudante do Ensino Superior	SABI	Sistema de Administração de Benefícios por Incapacidade
FNAS	Fundo Nacional de Assistência Social	SASSE	Serviço de Assistência e Seguro Social dos Economistas
FNS	Fundo Nacional de Saúde	SENAI	Serviço Nacional de Aprendizagem Industrial
FPAS	Fundo de Previdência e Assistência Social	SENAR	Serviço Nacional de Aprendizagem Rural
FUNDACENTRO	Fundação Jorge Duprat Figueiredo de Segurança e Medicina do Trabalho	SESI	Serviço Social da Indústria
GEAP	Grupo Executivo de Assistência Patronal	SIMPLES	Sistema Integrado de Pagamento de Impostos e Contribuições das Microempresas e Empresas de Pequeno Porte
GPS	Guia de Previdência Social	SINAP	Sistema de Informações e Acompanhamento de Projetos do Seguro Social
IBGE	Instituto Brasileiro de Geografia e Estatística	SINTESE	Sistema Integrado de Tratamento Estatístico de Séries Estratégicas
IGP-DI	Índice Geral de Preços – Disponibilidade Interna	SUB	Sistema Único de Benefícios
IGP-M	Índice Geral de Preços do Mercado	SRF	Secretaria da Receita Federal
INCRA	Instituto Nacional de Colonização e Reforma Agrária	SUB	Sistema Único de Benefícios
INPC	Índice Nacional de Preços ao Consumidor	TJLP	Taxa de Juros de Longo Prazo
INSS	Instituto Nacional do Seguro Social	TR	Taxa Referencial
IPCA	Índice de Preço ao Consumidor Amplo		

Nota

Las tablas de agregación de especies son constituidas por las siguientes especies de beneficios:

Jubilaciones por Edad	07, 08, 41, 52, 78 e 81
Jubilaciones por Invalidez	04, 06, 32, 33, 34, 51 e 83
Jubilaciones por Periodo de cotización.....	42, 43, 44, 45, 46, 49, 57, 72 e 82
Pensiones por Muerte	01, 03, 21, 23, 27, 28, 29, 55 e 84
Auxilios	13, 15, 25, 31, 36 e 50
Beneficios Accidentarios.....	02, 05, 10, 91, 92, 93, 94 e 95
Especies Diversas	47, 48, 68, 79, 80

Convenciones

... el fenómeno puede haber sido o no verificado, pero su valor es desconocido.

- el fenómeno no fue verificado.

0 o 0,00 el dato fue verificado, pero su valor es inferior a la mitad de la unidad adoptada en la tabla.

EXPEDIENTE: Ministro de Seguridad Social: Carlos Roberto Lupi; Secretario Ejecutivo del Ministerio de Seguridad Social: Wolney Queiroz Maciel; Secretario del Sistema General de la Seguridad Social: Adroaldo da Cunha Portal; Director del Departamento del Sistema General de la Seguridad Social: Benedito Adalberto Brunca; Coordinación general de estudios y estadísticas: Eduardo da Silva Pereira; Equipo Técnico: Valdemir de Souza Silva.

Boletín Estadístico de la Seguridad Social es una publicación mensual de la Secretario del Sistema General de la Seguridad Social , por la Coordinación general de estudios y estadísticas. Impresión: Asesoría de Comunicación Social. También disponible en internet en lo sitio: <https://www.gov.br/previdencia/pt-br/assuntos/previdencia-social/dados-estatisticos-previdencia-social-e-inss>

Es permitida la reproducción total o parcial del contenido de esta publicación desde que citada la fuente.

CORRESPONDÊNCIA: Secretaria de Previdência do Ministério Trabalho e Previdência – Secretaria de Políticas de Previdência Social Esplanada dos Ministérios Bloco “F” 7º andar Sala 741 – 70.059-900 – Brasília/DF
Tel. +55 61 2021 5115. Fax +55 61 2021 5020