

junio 2020

Volumen 25, número 6

# BOLETIN ESTADÍSTICO DE LA SEGURIDAD SOCIAL

SECRETARÍA DE POLÍTICAS DE SEGURIDAD SOCIAL DEL MINISTERIO DE HACIENDA  
COORDINADOR-GENERAL DE ESTADÍSTICA, DEMOGRAFÍA Y ACTUARIA

- 01 - NÚMEROS GENERALES DE LA SEGURIDAD SOCIAL
- 02 - EVOLUCIÓN DE LOS BENEFICIOS CONCEDIDOS - 2006/2020
- 03 - EVOLUCIÓN DE LOS BENEFICIOS CONCEDIDOS POR GRANDES GRUPOS DE ESPECIES - 2006/2020
- 04 - BENEFICIOS CONCEDIDOS SEGÚN LOS GRUPOS DE ESPECIES
- 05 - CANTIDAD DE JUBILACIONES CONCEDIDAS POR RANGOS DE EDAD SEGÚN CLIENTELA, SEXO Y GRUPOS DE ESPECIES
- 06 - BENEFICIOS CONCEDIDOS POR GRANDES GRUPOS SEGÚN LOS RANGOS DE VALORES
- 07 - BENEFICIOS CONCEDIDOS POR CLIENTELA Y GRANDES GRUPOS SEGÚN LOS RANGOS DE VALORES
- 08 - CANTIDAD DE BENEFICIOS CONCEDIDOS POR RANGOS DE VALORES SEGÚN LAS UNIDADES DE LA FEDERACIÓN
- 09 - BENEFICIOS CONCEDIDOS SEGÚN LAS UNIDADES DE LA FEDERACIÓN
- 10 - BENEFICIOS CONCEDIDOS SEGÚN LAS ESPECIES
- 11 - VALOR DE CRÉDITOS EMITIDOS EN LA CONCESIÓN
- 12 - BENEFICIOS CONCEDIDOS POR LA ORIGEN DE DECISIÓN Y CLIENTELA
- 13 - EVOLUCIÓN DE LOS BENEFICIOS EMITIDOS – 2006/2020
- 14 - EVOLUCIÓN DE LOS BENEFICIOS EMITIDOS POR GRANDES GRUPOS DE ESPECIE - 2006/2020
- 15 - BENEFICIOS EMITIDOS SEGÚN LOS GRUPOS DE ESPECIES
- 16 - BENEFICIOS EMITIDOS POR GRANDES GRUPOS, SEGÚN LOS RANGOS DE VALORES
- 17 - BENEFICIOS EMITIDOS POR CLIENTELA Y GRANDES GRUPOS, SEGÚN LOS RANGOS DE VALORES
- 18 - BENEFICIOS EMITIDOS POR RANGOS DE VALORES SEGÚN LAS UNIDADES DE LA FEDERACIÓN
- 19 - BENEFICIOS EMITIDOS SEGÚN LAS UNIDADES DE LA FEDERACIÓN
- 20 - BENEFICIOS EMITIDOS SEGÚN LAS ESPECIES
- 21 - BENEFICIOS CESADOS SEGÚN LOS GRUPOS DE ESPECIES – MES PASADO
- 22 - BENEFICIOS CESADOS Y SUSPENDIDOS SEGÚN LAS UNIDADES DE LA FEDERACIÓN – MÉS PASADO
- 23 - RECHAZADOS SEGÚN LAS UNIDADES DE FEDERACIÓN
- 24 - EVOLUCIÓN DE CONCESIONES Y RECHAZADOS DE BENEFICIOS - 2006/2020
- 25 - REQUISITOS DE BENEFICIOS EN ANÁLISIS POR INSS POR PENDIENTE Y SEGUNDA UNIDAD DE FEDERACIÓN
- 26 - FLUJO DE CAJA DEL FRGPS - 2019/2020
- 27 - OTRAS INFORMACIONES - 2019/2020



## PRESENTACIÓN

El Boletín Estadístico de la Seguridad Social – BEPS es una publicación mensual de la Secretaría de Políticas de Seguridad Social del Ministerio de Hacienda, elaborado por la Coordinación-General de Estadística y Actuaría, que presenta un conjunto de datos, con 27 tablas, sobre beneficios y recaudación de la Seguridad Social, el Flujo de Caja del Instituto Nacional del Seguro Social – INSS y, aún, informaciones de indicadores económicos y datos poblacionales.

La tabla 1 trae un resumen de los datos de beneficios de la Seguridad Social, del Flujo de Caja del INSS y poblacionales. Las informaciones de beneficios concedidos el mes constan en las tablas de 2 a 12. Entre ellos, la tabla 2 trae la evolución mensual de los beneficios concedidos según la clientela urbana y rural. Las tablas 3 y 4 reportan cantidad y valor de los beneficios concedidos en el último mes de la serie por grupos de especie del beneficio. Las tablas 6 y 7 traen informaciones sobre cantidad y valor de los beneficios por rangos de valor. Las tablas 8 y 9 traen informaciones por Unidades de la Federación y la tabla 10 por especie de beneficio.

En la tabla 11 consta el valor de créditos emitidos en la concesión, que corresponden al primer pago efectuado a los beneficiarios, una vez que esos beneficios aún no fueron incluidos en la base de datos; La tabla 12 beneficia concedidos por la origen de decisión y clientela, según principales especies de beneficios del régimen general

Las tablas de 13 a 20 traen datos de beneficios emitidos, que comprenden los créditos encaminados a la red bancaria para pago de beneficios de prestación continuada que están activos en la base de datos. Esas tablas siguen la misma estructura presentada para los beneficios concedidos.

Los datos de las tablas 21 y 22 presentan atraso de un mes e incorporan los beneficios que fueron cesados y suspensos entre la fecha de la emisión de beneficios del mes de referencia y la fecha de la emisión del mes siguiente. Los rechazados según las unidades de federación la tabla 23, por Unidades de la Federación. En la tabla 24 es presentada la evolución mensual concesiones y rechazados. En la tabla 25 es presentada requisitos de beneficios en análisis por inss por pendiente y segunda unidad de federación.

La tabla 26 muestra el Flujo de Caja del INSS y la tabla 27 informa otros datos de la Seguridad Social y algunos indicadores económicos. Los conceptos son presentados después de las tablas.

01

## NÚMEROS GENERALES DE LA SEGURIDAD SOCIAL

FLUJO DE CAJA DEL INSS – 2019/2020 – (EN R\$ MIL)				
DISCRIMINACIÓN	JUNIO/2020	ACUMULADO EN 2019	ACUMULADO EN 12 MESES	
Recaudación Propria	21.405.226	157.660.820	364.396.548	
(+) Recaudación Simple	1.656.211	15.916.720	38.823.031	
(+) Otras Recaudación	58.049	803.424	2.045.366	
<b>(=) Recaudación Bruta</b>	<b>23.119.485</b>	<b>174.380.963</b>	<b>405.264.944</b>	
(-) Reembolsos y restituciones	11.227	39.039	893.801	
(-) Reuniones de Otras Entidades	1.331.567	11.993.894	23.376.859	
<b>(=) Recaudación Neta</b>	<b>21.776.691</b>	<b>162.348.031</b>	<b>380.994.284</b>	
Beneficios Previdenciarios	77.441.900	360.206.183	699.557.434	
(-) Beneficios devueltos	-513.384	-2.414.444	-4.943.457	
<b>(=) Beneficios totales</b>	<b>76.928.516</b>	<b>357.791.739</b>	<b>694.613.977</b>	
<b>Saldo Previdenciario (Recaudación Neta - Beneficios Previd.)</b>	<b>-55.151.825</b>	<b>-195.443.708</b>	<b>-313.619.693</b>	

Fuente: División de programación Financiera

PARTICIPACIÓN DE LA RECAUDACIÓN NETA Y DEL GASTO CON BENEFICIOS DEL RÉGIMEN GENERAL DE SEGURIDAD SOCIAL EN EL PIB – 2019				
PIB (R\$ Mil) <sup>(1)</sup>	RECAUDACIÓN NETA (R\$ Mil)	% EN EL PIB	BENEFICIOS DEL RGPS (R\$ Mil)	% EN EL PIB
7.256.926	413.331.295	5,70	626.510.375	8,63

Fuentes: División de programación Financiera del INSS y IBGE

Clientela	BENEFICIOS CONCEDIDOS				BENEFICIOS EMITIDOS	
	Acumulado en 2019		Junio/2020		Junio/2020	
	Numero	Valor (R\$ Mil)	Numero	Valor (R\$ Mil)	Numero	Valor (R\$ Mil)
<b>Total</b>	<b>5.190.239</b>	<b>7.559.239</b>	<b>432.256</b>	<b>530.286</b>	<b>35.816.701</b>	<b>48.283.474</b>
Urbano	4.414.384	6.784.288	384.691	480.545	26.196.923	39.216.087
Rural	775.855	774.950	47.565	49.742	9.619.778	9.067.388

Fuentes: INSS / SUB y SINTESE

OTRAS INFORMACIONES DE BENEFICIOS				TIEMPO MEDIANO DE CONCESIÓN (EN DÍAS)	
Mayo/2020		Junio/2020		Mayo/2020	Junio/2020
Beneficios Cesados		Beneficios Suspensos	Rechazados	Mayo/2020	Junio/2020
Numero	Valor (R\$ Mil)				
393.031	487.572.748	ND	389.699	52	45

Fuentes: INSS / SUB, SINTESE y SUIBE

(1) PIB corriente a precio de mercado, dato preliminar divulgado por el Instituto Brasileño de Geografía y Estadística – IBGE.

(2) Corresponde al número medio mensual de contribuyentes, o sea, a la suma del número de meses con contribución para cada trabajador, dividido por 12.

DATOS POBLACIONALES - 2019	
DISCRIMINACIÓN	TOTAL
<b>Población Residente</b>	<b>209.496.463</b>
Urbana	179.490.578
Rural	30.005.885
<b>Población Económicamente Activa</b>	<b>104.976.213</b>
Ocupada	92.091.317
Desocupada	12.884.896
<b>Población no Económicamente Activa</b>	<b>66.185.439</b>
<b>Población Ocupada Según Posición en el Trabajo Principal:</b>	
<b>Total</b>	<b>92.091.317</b>
<b>Empleados</b>	<b>55.514.628</b>
Con cartera de trabajo firmada	32.652.213
Empleados públicos y militares	7.986.076
Otros y sin declaración	11.227.294
Sector público con y sin contrato formal	3.649.045
<b>Trabajador Doméstico</b>	<b>6.226.424</b>
Con cartera de trabajo firmada	1.756.382
Sin cartera de trabajo firmada y sin declaración	4.470.042
<b>Autónomo</b>	<b>23.823.629</b>
<b>Empleador</b>	<b>4.424.900</b>
<b>Trabajador auxiliar de la familia</b>	<b>2.101.736</b>
<b>Cotizantes para instituto de pensión en cualquier trabajo</b>	<b>58.156.477</b>

Fuente: PNAD Continua 5 visita / IBGE - 2019.

NÚMERO DE COTIZANTES PARA EL RÉGIMEN GENERAL DE PREVISIÓN SOCIAL <sup>(2)</sup> – 2018	
<b>TOTAL</b>	<b>52.365.738</b>
Empleados	39.344.909
Autónomos	9.920.445
Trabajadores Domésticos	1.900.817
Facultativos	1.197.587
Afiliados Especiales	1.980

Fuente: SPREV / CNIS.

02

## EVOLUCIÓN DE LOS BENEFICIOS CONCEDIDOS - 2006/2020

AÑOS/MESES	CANTIDAD				VALOR (R\$)				VALOR MEDIANO (R\$)			TIEMPO MEDIANO DE CONCESIÓN (EN DÍAS)	
	Total	Variación en Relación al año/mes anterior (%)	Clientela		Total	Variación en Relación al año/mes anterior (%)	Clientela		Total	Clientela			
			Urbana	Rural			Urbana	Rural		Urbana	Rural		
2006	Total	4.238.816	7,16	3.221.479	1.017.337	2.454.718.849	18,27	2.108.750.810	345.968.039	579,10	654,59	340,07	...
2007	Total	4.173.350	-1,54	3.157.008	1.016.342	2.565.614.483	4,52	2.185.671.623	379.942.860	614,76	692,32	373,83	...
2008	Total	4.461.842	6,91	3.408.788	1.053.054	2.939.609.022	14,58	2.506.754.117	432.854.905	658,83	735,38	411,05	...
2009	Total	4.473.905	0,27	3.389.215	1.084.690	3.183.818.356	8,31	2.682.419.674	501.398.683	711,64	791,46	462,25	...
2010	Total	4.640.120	3,72	3.565.641	1.074.479	3.581.722.281	12,50	3.033.730.446	547.991.835	771,90	850,82	510,01	...
2011	Total	4.767.039	2,74	3.737.177	1.029.862	3.974.824.813	10,98	3.413.642.786	561.182.027	833,81	913,43	544,91	...
2012	Total	4.957.681	4,00	3.921.951	1.035.730	4.532.732.386	14,04	3.887.990.893	644.741.493	914,28	991,34	622,50	...
2013	Total	5.207.629	5,04	4.169.903	1.037.726	5.142.736.655	13,46	4.438.965.291	703.771.364	987,54	1.064,52	678,19	...
2014	Total	5.211.030	0,07	4.214.863	996.167	5.485.224.495	6,66	4.763.421.962	721.802.533	1.052,62	1.130,15	724,58	...
2015	Total	4.344.701	-16,62	3.546.427	798.274	5.038.457.733	-8,14	4.408.752.229	629.705.504	1.159,68	1.243,15	788,83	...
2016	Total	5.246.464	20,76	4.339.012	907.452	6.848.532.683	35,93	6.048.192.093	800.340.590	1.305,36	1.393,91	881,96	...
2017	Total	5.103.661	-2,72	4.192.164	911.497	6.989.804.383	2,06	6.133.964.141	855.840.242	1.369,57	1.463,20	938,94	...
2018	Total	5.123.777	0,39	4.268.557	855.220	7.062.462.720	1,04	6.246.594.198	815.868.522	1.378,37	1.463,40	953,99	...
2019	Total	5.190.239	1,30	4.414.384	775.855	7.559.238.611	7,03	6.784.288.233	774.950.378	1.456,43	1.536,86	998,83	...
	Enero	336.566	0,01	289.879	46.687	490.433.881	3,78	444.027.476	46.406.405	1.457,17	1.531,77	993,99	65
	Febrero	406.707	20,84	350.336	56.371	589.816.718	20,26	533.555.050	56.261.668	1.450,23	1.522,98	998,06	65
	Marzo	366.178	-9,97	315.687	50.491	535.128.467	-9,27	484.757.725	50.370.741	1.461,39	1.535,56	997,62	64
	Abril	424.928	16,04	363.880	61.048	622.749.281	16,37	561.912.179	60.837.102	1.465,54	1.544,22	996,55	67
	Mayo	497.238	17,02	423.739	73.499	702.772.376	12,85	629.494.512	73.277.864	1.413,35	1.485,57	996,99	64
	Junio	399.153	-19,73	341.144	58.009	586.295.633	-16,57	528.474.587	57.821.046	1.468,85	1.549,12	996,76	73
	Julio	456.259	14,31	381.342	74.917	677.293.433	15,52	602.387.720	74.905.713	1.484,45	1.579,65	999,85	89
	Agosto	506.441	11,00	431.670	74.771	750.210.973	10,77	675.429.096	74.781.877	1.481,34	1.564,69	1.000,15	86
	Septiembre	451.946	-10,76	378.221	73.725	656.233.495	-12,53	582.496.872	73.736.623	1.452,02	1.540,10	1.000,16	80
	Octubre	518.134	14,65	438.882	79.252	748.971.632	14,13	669.663.980	79.307.652	1.445,52	1.525,84	1.000,70	81
	Noviembre	456.190	-11,96	386.754	69.436	667.413.665	-10,89	597.899.403	69.514.262	1.463,02	1.545,94	1.001,13	71
	Diciembre	370.499	-18,78	312.850	57.649	531.919.057	-20,30	474.189.633	57.729.423	1.435,68	1.515,71	1.001,40	75
2020	Enero	355.917	-3,94	296.296	59.621	528.814.758	-0,58	466.827.350	61.987.408	1.485,78	1.575,54	1.039,69	78
	Febrero	390.220	9,64	319.415	70.805	560.043.042	5,91	485.898.104	74.144.938	1.435,20	1.521,21	1.047,17	72
	Marzo	331.338	-15,09	264.602	66.736	466.380.519	-16,72	396.559.538	69.820.980	1.407,57	1.498,70	1.046,23	69
	Abril	453.249	36,79	398.407	54.842	511.358.527	9,64	453.991.320	57.367.208	1.128,21	1.139,52	1.046,05	52
	Mayo	339.658	-25,06	297.278	42.380	425.496.606	-16,79	381.157.982	44.338.623	1.252,72	1.282,16	1.046,22	57
	<b>Junio</b>	<b>432.256</b>	<b>27,26</b>	<b>384.691</b>	<b>47.565</b>	<b>530.286.444</b>	<b>24,63</b>	<b>480.544.738</b>	<b>49.741.706</b>	<b>1.226,79</b>	<b>1.249,17</b>	<b>1.045,76</b>	<b>45</b>
	'Subtotal (1)	2.302.638	-5,27	1.960.689	341.949	3.022.379.896	-14,31	2.664.979.032	357.400.864	1.312,57	1.359,21	1.045,19	-

Fuentes: INSS / SUB y SINTESE

(1) Las variaciones corresponden a la razón entre el acumulado del año y el acumulado del mismo periodo del año anterior.

## CANTIDAD DE BENEFICIOS CONCEDIDOS - 2019/2020 (en mil)

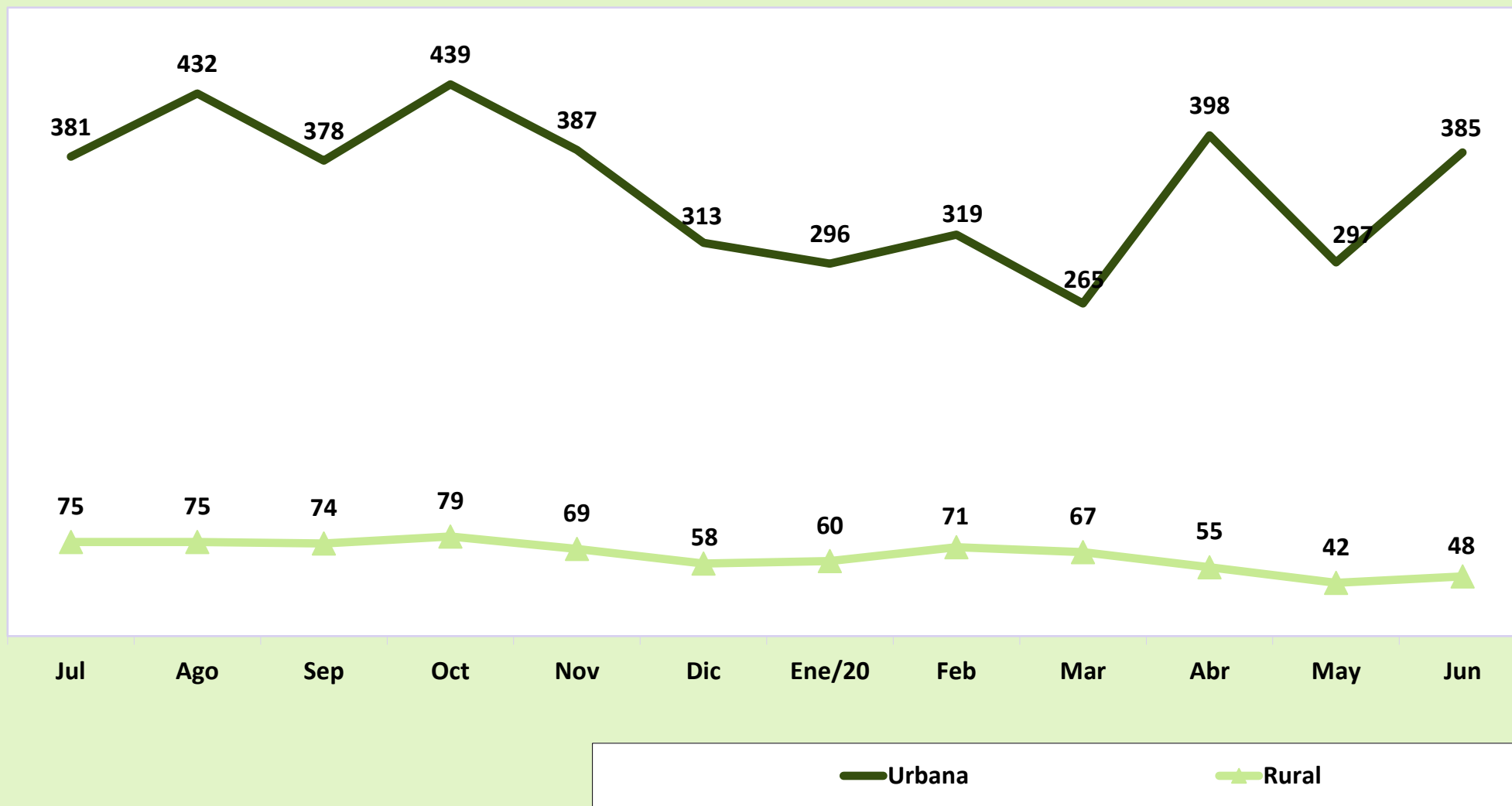

## VALOR DE BENEFICIOS CONCEDIDOS - 2019/2020 (En R\$ Mil)

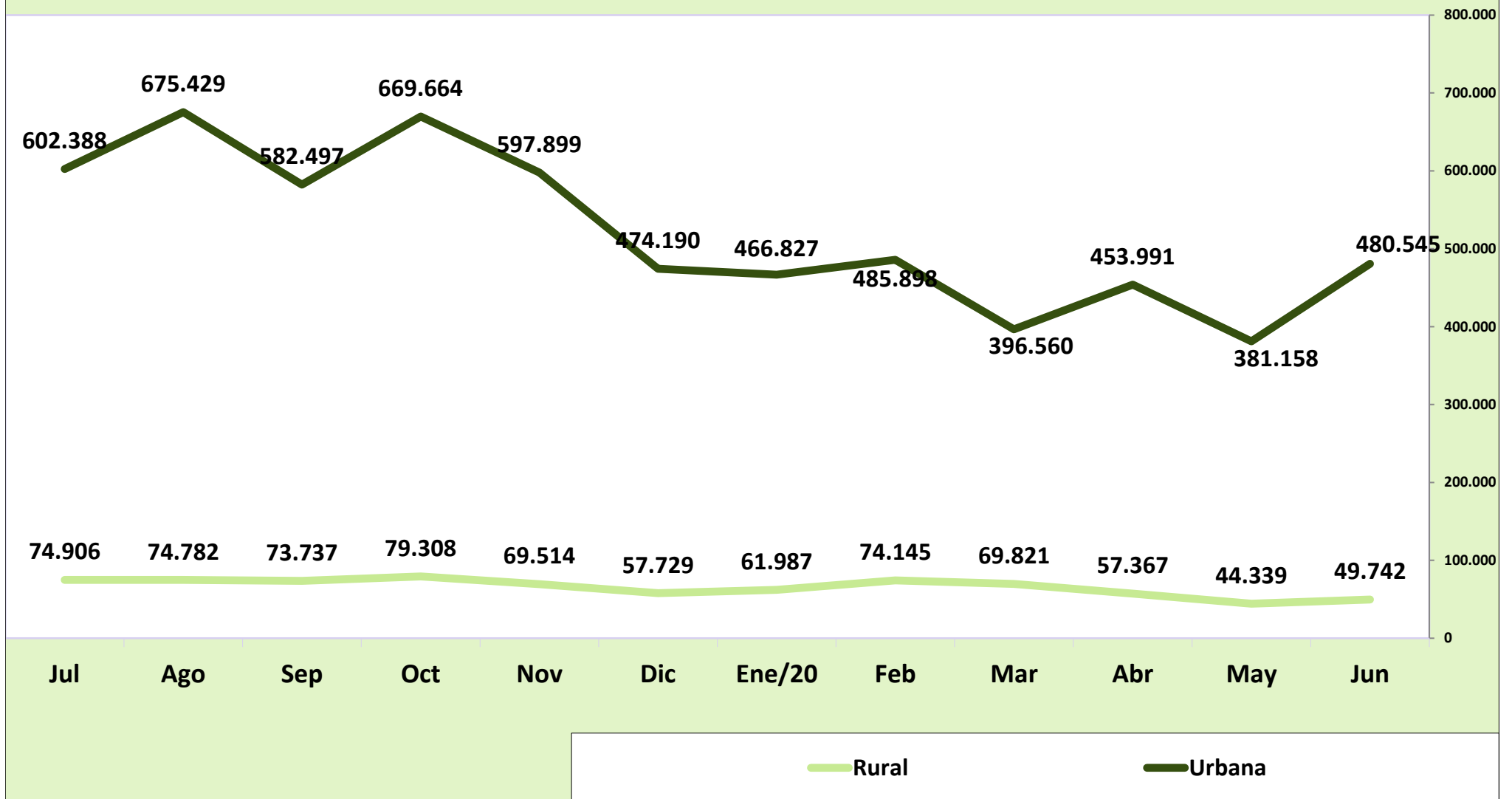

02

## EVOLUCIÓN DE LOS BENEFICIOS CONCEDIDOS POR GRANDES GRUPOS DE ESPECIES - 2006/2020

AÑOS/MESES	QUANTIDADE				VALOR (R\$)				VALOR MEDIANO (R\$)				
	Total	Grand Grupos de Especies			Total	Grandes Grupos de Especies			Total	Grandes Grupos de Especies			
		RGPS	Asistencial	BLE		RGPS	Asistencial	BLE		RGPS	Assis- tencial	BLE	
2006	Total	4.238.816	3.932.623	305.493	700	2.454.718.849	2.351.066.546	103.022.256	630.047	579,10	597,84	337,23	900,07
2007	Total	4.173.350	3.846.213	326.509	628	2.565.614.483	2.442.972.963	122.059.721	581.799	614,76	635,16	373,83	926,43
2008	Total	4.461.842	4.083.135	377.324	1.383	2.939.609.022	2.783.625.365	154.770.467	1.213.190	658,83	681,74	410,18	877,22
2009	Total	4.473.905	4.108.220	362.090	3.595	3.183.818.356	3.013.322.876	167.087.472	3.408.009	711,64	733,49	461,45	947,99
2010	Total	4.640.120	4.261.083	376.438	2.599	3.581.722.281	3.387.149.314	191.746.367	2.826.601	771,90	794,90	509,37	1.087,57
2011	Total	4.767.039	4.423.616	341.291	2.132	3.974.824.813	3.786.637.079	185.733.712	2.454.023	833,81	856,00	544,21	1.151,04
2012	Total	4.957.681	4.629.268	327.038	1.375	4.532.732.386	4.327.514.932	203.419.876	1.797.578	914,28	934,82	622,01	1.307,33
2013	Total	5.207.629	4.851.554	355.165	910	5.142.736.655	4.900.654.776	240.705.598	1.376.281	987,54	1.010,12	677,73	1.512,40
2014	Total	5.211.030	4.866.734	343.669	627	5.485.224.495	5.235.465.186	248.766.109	993.200	1.052,62	1.075,77	723,85	1.584,05
2015	Total	4.344.701	4.065.490	278.683	528	5.038.457.733	4.817.687.216	219.840.504	930.013	1.159,68	1.185,02	788,86	1.761,39
2016	Total	5.246.464	4.890.080	355.890	494	6.848.532.683	6.533.395.135	314.197.429	940.120	1.305,36	1.336,05	882,85	1.903,08
2017	Total	5.103.661	4.770.262	332.821	578	6.989.804.383	6.675.734.950	312.915.154	1.154.279	1.369,57	1.399,45	940,19	1.997,02
2018	Total	5.123.777	4.810.947	312.430	400	7.062.462.720	6.763.042.808	298.568.365	851.548	1.378,37	1.405,76	955,63	2.128,87
2019	Total	5.190.239	4.895.718	294.158	363	7.559.238.611	7.264.854.553	293.511.429	872.629	1.456,43	1.483,92	997,80	2.403,94
	Enero	336.566	319.794	16.753	19	490.433.881	473.727.100	16.663.256	43.525	1.457,17	1.481,35	994,64	2.290,77
	Febrero	406.707	386.394	20.281	32	589.816.718	569.489.850	20.240.553	86.315	1.450,23	1.473,86	998,01	2.697,34
	Marzo	366.178	349.084	17.073	21	535.128.467	518.049.428	17.038.882	40.157	1.461,39	1.484,03	998,00	1.912,21
	Abril	424.928	404.164	20.728	36	622.749.281	601.986.679	20.686.502	76.099	1.465,54	1.489,46	998,00	2.113,87
	Mayo	497.238	478.671	18.533	34	702.772.376	684.203.937	18.495.756	72.683	1.413,35	1.429,38	997,99	2.137,74
	Junio	399.153	382.185	16.945	23	586.295.633	569.339.660	16.911.235	44.738	1.468,85	1.489,70	998,01	1.945,14
	Julio	456.259	437.157	19.056	46	677.293.433	658.183.925	19.018.161	91.347	1.484,45	1.505,60	998,01	1.985,80
	Agosto	506.441	476.514	29.896	31	750.210.973	720.313.271	29.835.517	62.185	1.481,34	1.511,63	997,98	2.005,98
	Septiembre	451.946	428.627	23.288	31	656.233.495	632.919.903	23.241.258	72.334	1.452,02	1.476,62	997,99	2.333,36
	Octubre	518.134	469.356	48.743	35	748.971.632	700.245.950	48.645.327	80.354	1.445,52	1.491,93	998,00	2.295,83
	Noviembre	456.190	420.260	35.902	28	667.413.665	631.478.146	35.830.106	105.413	1.463,02	1.502,59	998,00	3.764,74
	Diciembre	370.499	343.512	26.960	27	531.919.057	504.916.704	26.904.874	97.479	1.435,68	1.469,87	997,96	3.610,32
2020	Enero	355.917	330.382	25.510	25	528.814.758	502.306.257	26.458.056	50.445	1.485,78	1.520,38	1.037,16	2.017,82
	Febrero	390.220	358.999	30.949	272	560.043.042	527.405.723	32.341.818	295.502	1.435,20	1.469,10	1.045,00	1.086,40
	Marzo	331.338	305.854	25.459	25	466.380.519	439.723.590	26.604.656	52.273	1.407,57	1.437,69	1.045,00	2.090,92
	Abril	453.249	277.623	175.601	25	511.358.527	392.812.869	118.497.989	47.669	1.128,21	1.414,91	674,81	1.906,75
	Mayo	339.658	310.106	29.521	31	425.496.606	400.449.053	24.948.765	98.788	1.252,72	1.291,33	845,12	3.186,71
	<b>Junio</b>	<b>432.256</b>	<b>408.351</b>	<b>23.855</b>	<b>50</b>	<b>530.286.444</b>	<b>508.818.411</b>	<b>21.396.636</b>	<b>71.396</b>	<b>1.226,79</b>	<b>1.246,03</b>	<b>896,95</b>	<b>1.427,93</b>
	Subtotal <sup>(1)</sup>	2.302.638	1.991.315	310.895	428	3.022.379.896	2.771.515.902	250.247.920	616.074	1.312,57	1.391,80	804,93	1.439,42

Fuentes: INSS / SUB y SINTESE

(1) Las variaciones corresponden a la razón entre el acumulado del año y el acumulado del mismo periodo del año anterior.



## CANTIDAD DE BENEFICIOS CONCEDIDOS - 2006/2020

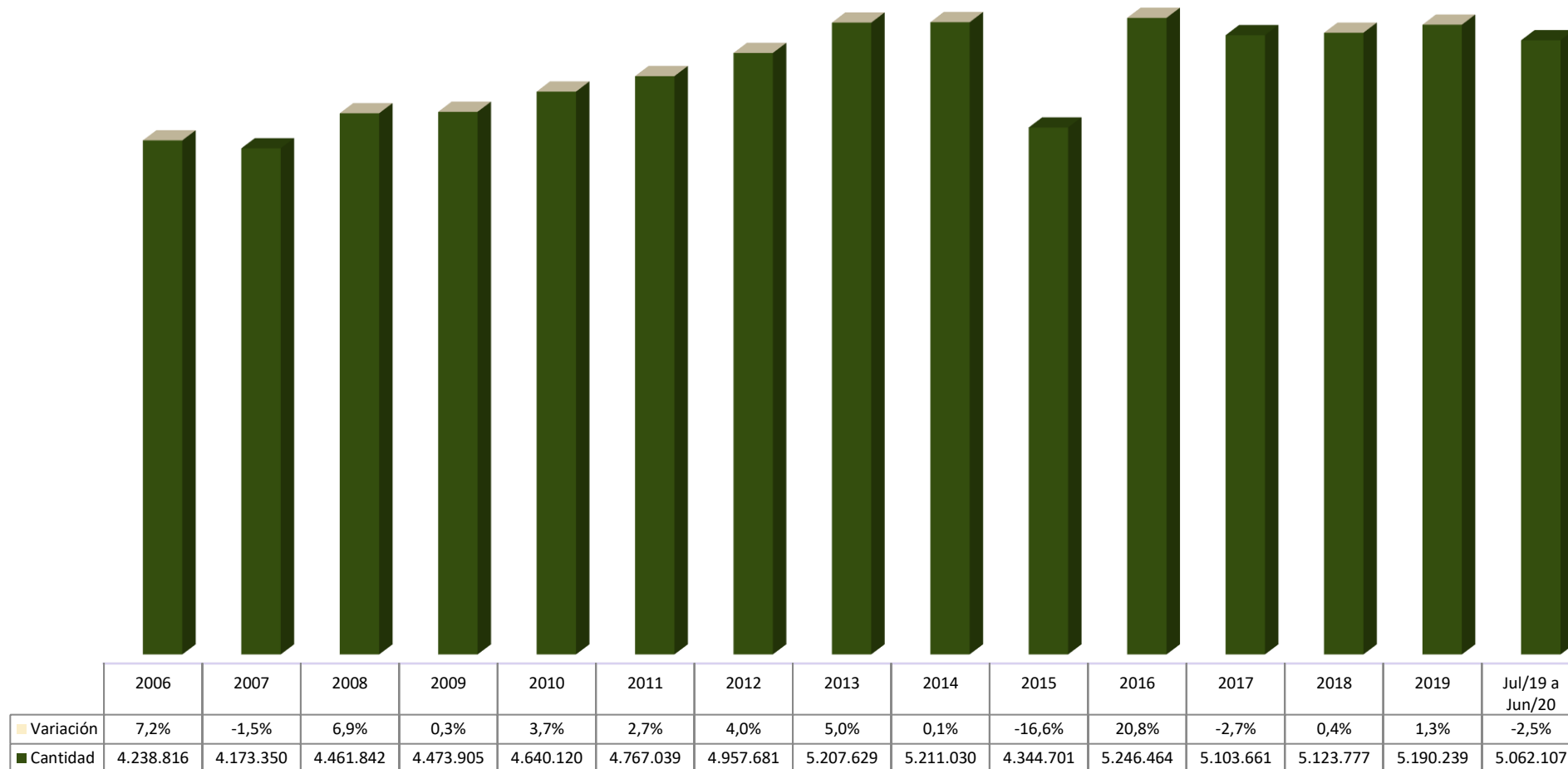

04

## BENEFICIOS CONCEDIDOS SEGÚN LOS GRUPOS DE ESPECIES

GRUPOS DE ESPECIES	CANTIDAD							VALOR (R\$)						VALOR MEDIANO (R\$)			
	Total	% del total	% del grupo	% del sub grupo	Variación en Relación al mes anterior (en %)	Clientela		Total	% del total	% del grupo	% del sub grupo	Variación en Relación al mes anterior (en %)	Clientela		Total	Clientela	
						Urbana	Rural						Urbana	Rural		Urbana	Rural
<b>TOTAL</b>	<b>432.256</b>	<b>100,00</b>			<b>27,26</b>	<b>384.691</b>	<b>47.565</b>	<b>530.286.444</b>	<b>100,00</b>			<b>24,63</b>	<b>480.544.738</b>	<b>49.741.706</b>	<b>1.226,79</b>	<b>1.249,17</b>	<b>1.045,76</b>
<b>BENEFICIOS DEL RGPS</b>	<b>408.351</b>	<b>94,47</b>	<b>100,00</b>		<b>31,68</b>	<b>360.786</b>	<b>47.565</b>	<b>508.818.411</b>	<b>95,95</b>	<b>100,00</b>		<b>27,06</b>	<b>459.076.705</b>	<b>49.741.706</b>	<b>1.246,03</b>	<b>1.272,43</b>	<b>1.045,76</b>
<b>Previsionales</b>	<b>405.147</b>	<b>93,73</b>	<b>99,22</b>	<b>100,00</b>	<b>31,73</b>	<b>357.671</b>	<b>47.476</b>	<b>504.475.094</b>	<b>95,13</b>	<b>99,15</b>	<b>100,00</b>	<b>27,05</b>	<b>454.808.052</b>	<b>49.667.042</b>	<b>1.245,17</b>	<b>1.271,58</b>	<b>1.046,15</b>
Jubilados	93.968	21,74	23,01	23,19	0,70	73.394	20.574	151.715.671	28,61	29,82	30,07	-1,19	130.154.190	21.561.482	1.614,55	1.773,36	1.048,00
Edad	54.357	12,58	13,31	13,42	-2,80	35.915	18.442	70.807.406	13,35	13,92	14,04	-4,81	51.507.069	19.300.337	1.302,64	1.434,14	1.046,54
Invalidez	11.953	2,77	2,93	2,95	44,36	9.880	2.073	16.454.218	3,10	3,23	3,26	40,81	14.279.042	2.175.176	1.376,58	1.445,25	1.049,29
Tiempo de Contribución	27.658	6,40	6,77	6,83	-4,98	27.599	59	64.454.047	12,15	12,67	12,78	-4,48	64.368.078	85.969	2.330,39	2.332,26	1.457,10
Pensiones por Muerte	32.235	7,46	7,89	7,96	53,34	24.148	8.087	50.708.801	9,56	9,97	10,05	59,78	42.208.472	8.500.329	1.573,10	1.747,91	1.051,11
Auxilios	238.689	55,22	58,45	58,91	49,39	229.555	9.134	255.348.612	48,15	50,18	50,62	47,81	245.860.100	9.488.512	1.069,80	1.071,03	1.038,81
Enfermedad	236.805	54,78	57,99	58,45	49,73	227.823	8.982	253.324.499	47,77	49,79	50,22	48,17	243.938.216	9.386.283	1.069,76	1.070,74	1.045,01
Accidente	1.095	0,25	0,27	0,27	28,07	980	115	928.420	0,18	0,18	0,18	27,59	865.086	63.334	847,87	882,74	550,73
Reclusión	789	0,18	0,19	0,19	3,54	752	37	1.095.693	0,21	0,22	0,22	3,15	1.056.798	38.895	1.388,71	1.405,32	1.051,21
Salario-Maternidad	40.255	9,31	9,86	9,94	20,37	30.574	9.681	46.702.010	8,81	9,18	9,26	19,71	36.585.291	10.116.719	1.160,15	1.196,61	1.045,01
Abono de perman. en Serv. 20%	-	-	-	-	-	-	-	-	-	-	-	-	-	-	-	-	-
<b>Accidentarios</b>	<b>3.204</b>	<b>0,74</b>	<b>0,78</b>	<b>100,00</b>	<b>25,50</b>	<b>3.115</b>	<b>89</b>	<b>4.343.317</b>	<b>0,82</b>	<b>0,85</b>	<b>100,00</b>	<b>27,95</b>	<b>4.268.653</b>	<b>74.664</b>	<b>1.355,59</b>	<b>1.370,35</b>	<b>838,92</b>
Jubilación por Invalidez	376	0,09	0,09	11,74	28,33	353	23	700.771	0,13	0,14	16,13	29,78	676.214	24.558	1.863,75	1.915,62	1.067,72
Pensión por muerte	4	0,00	0,00	0,12	-63,64	4	-	12.861	0,00	0,00	0,30	-43,26	12.861	-	3.215,20	3.215,20	-
Auxilio-Enfermedad	623	0,14	0,15	19,44	-9,84	594	29	1.084.989	0,20	0,21	24,98	-2,34	1.054.684	30.305	1.741,56	1.775,56	1.045,00
Auxilio-Accidente	2.190	0,51	0,54	68,35	41,47	2.153	37	2.536.726	0,48	0,50	58,41	47,88	2.516.925	19.802	1.158,32	1.169,03	535,18
Auxilio-Suplementar	11	0,00	0,00	0,34	10,00	11	-	7.970	0,00	0,00	0,18	43,42	7.970	-	724,56	724,56	-
<b>BENEFICIOS ASISTENCIALES</b>	<b>23.855</b>	<b>5,52</b>	<b>100,00</b>		<b>-19,19</b>	<b>23.855</b>	<b>-</b>	<b>21.396.636</b>	<b>4,03</b>	<b>100,00</b>		<b>-14,24</b>	<b>21.396.636</b>	<b>-</b>	<b>896,95</b>	<b>896,95</b>	<b>-</b>
<b>Amparos Asistenciales (LOAS)</b>	<b>15.921</b>	<b>3,68</b>	<b>66,74</b>	<b>100,00</b>	<b>-2,12</b>	<b>15.921</b>	<b>-</b>	<b>16.637.585</b>	<b>3,14</b>	<b>77,76</b>	<b>100,00</b>	<b>-2,12</b>	<b>16.637.585</b>	<b>-</b>	<b>1.045,01</b>	<b>1.045,01</b>	<b>-</b>
Anciano	10.860	2,51	45,53	68,21	-4,17	10.860	-	11.348.700	2,14	53,04	68,21	-4,17	11.348.700	-	1.045,00	1.045,00	-
Portador de Deficiencia	5.061	1,17	21,22	31,79	2,57	5.061	-	5.288.885	1,00	24,72	31,79	2,58	5.288.885	-	1.045,03	1.045,03	-
Anticipación de bpc	7.934	1,84	33,26	49,83	-40,14	7.934	-	4.759.051	0,90	22,24	28,60	-40,14	4.759.051	-	599,83	599,83	-
<b>BENEFICIOS DE LA LEGISLACIÓN ESPECÍFICA (BLE) <sup>(1)</sup></b>	<b>50</b>	<b>0,01</b>	<b>-</b>	<b>-</b>	<b>61,29</b>	<b>50</b>	<b>-</b>	<b>71.396</b>	<b>0,01</b>	<b>-</b>	<b>-</b>	<b>-27,73</b>	<b>71.396</b>	<b>-</b>	<b>1.427,93</b>	<b>1.427,93</b>	<b>-</b>

Fuentes: INSS / SUB y SINTESE

(1) Incluye las siguientes especies: 22 pensión por muerte estatutaria; 26 - Pensión especial (Ley N° 593/48), 37 - Jubilación de extra numerario de la Unión; 38 Jubilación de la extinta CAPIN; 56 - Pensiones mensual de por vida por el síndrome de talidomida; 58 - Jubilación excepcional del amnistiado; 59 - Pensión por muerte excepcional del amnistiado; 76 - Salario-Familia estatutaria del RFFSA; 85 - pensión mensual vitalicia del cauchero; 86 - pensión mensual vitalicia del dependiente del cauchero; 89 - pensión especial para las víctimas de hemodiálisis Caruaru; 96 - pensión especial a las personas afectadas por lepra. Excluyendo el BLE adicional

# DISTRIBUCIÓN DE LA CANTIDAD DE BENEFICIOS CONCEDIDOS POR GRUPOS DE ESPECIES, SEGÚN LAS MAYORES CANTIDADES (%)

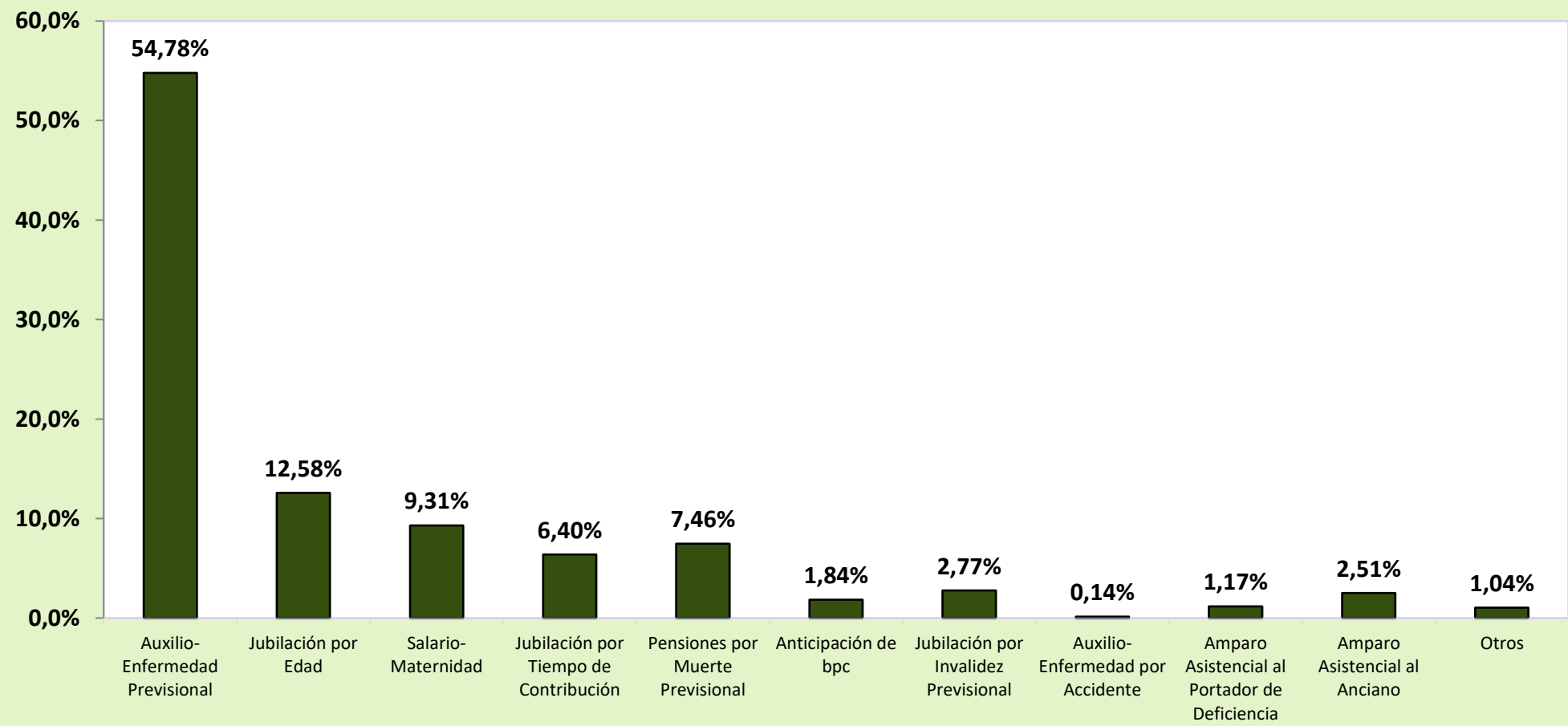

## DISTRIBUCIÓN DEL VALOR DE BENEFICIOS CONCEDIDOS POR GRUPOS DE ESPECIES, SEGÚN LOS MAYORES VALORES (%)

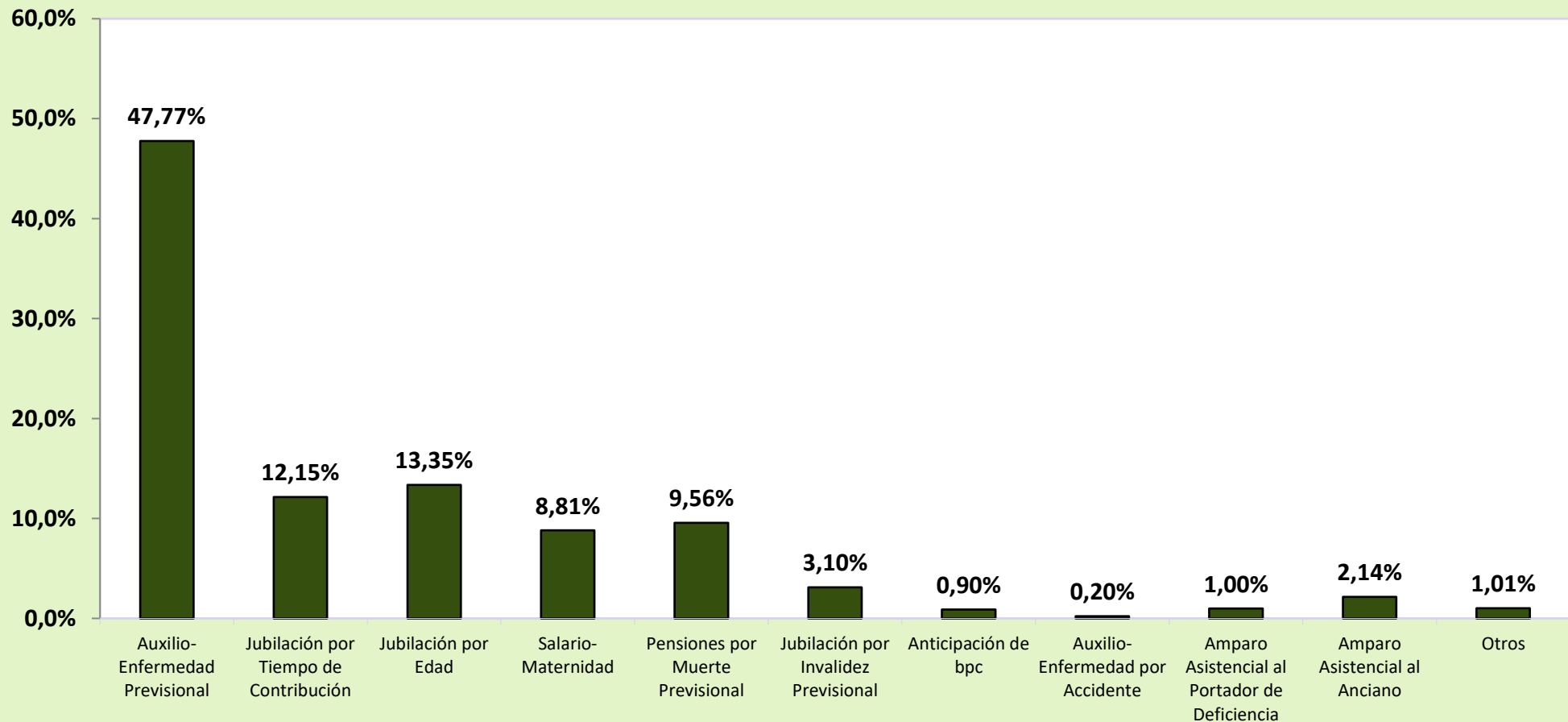

**DISTRIBUCIÓN DE LA CANTIDAD DE BENEFICIOS,  
CONCEDIDOS SEGÚN LA CLIENTELA**

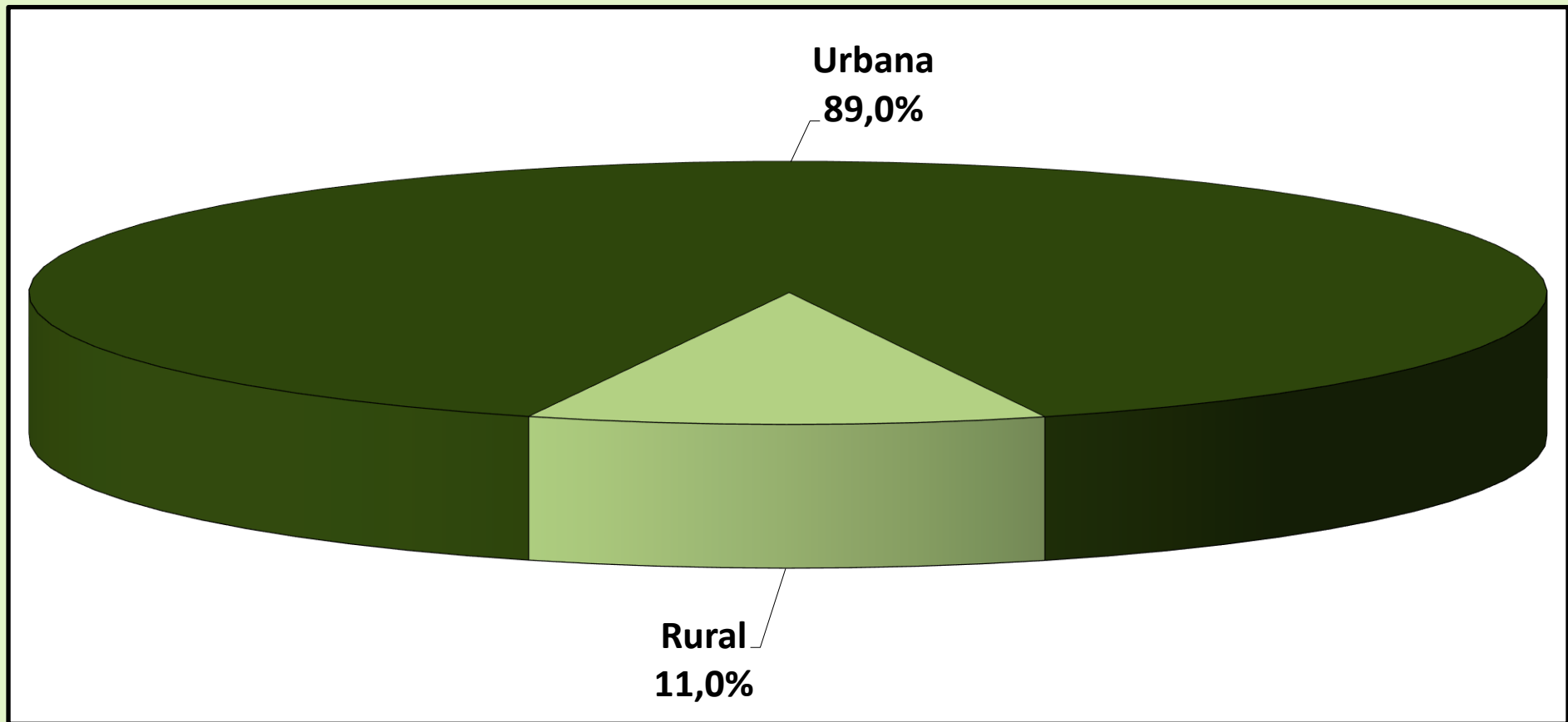

# DISTRIBUCIÓN DEL VALOR DE BENEFICIOS CONCEDIDOS, SEGÚN LA CLIENTELA

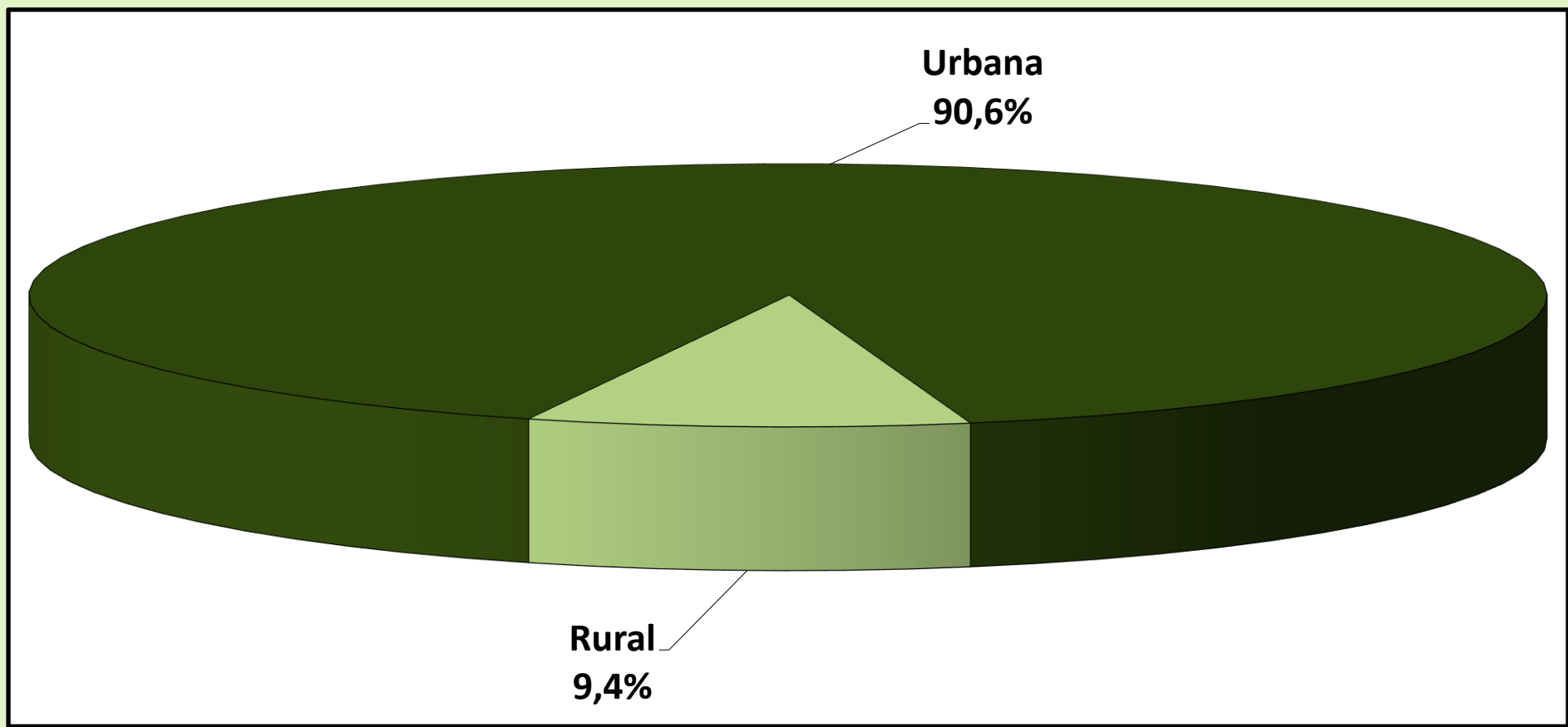

05

## CANTIDAD DE JUBILACIONES CONCEDIDAS POR RANGOS DE EDAD SEGÚN CLIENTELA, SEXO Y GRUPOS DE ESPECIES

## URBANA

Rangos de Edad	HOMBRES				MUJERES			
	Jubilación por			Total	Jubilación por			Total
	Edad	Tiempo de Contribución	Invalidez		Edad	Tiempo de Contribución	Invalidez	
Hasta 45	—	833	1.151	1.984	—	434	859	1.293
46 a 50	—	3.273	743	4.016	—	2.278	553	2.831
51 a 55	1	6.208	1.147	7.356	9	3.752	981	4.742
56 a 60	14	5.867	1.383	7.264	6.719	2.426	1.121	10.266
61 a 65	16.087	2.346	915	19.348	7.293	105	696	8.094
66 a 70	2.017	47	164	2.228	2.491	24	349	2.864
71 o más	336	2	44	382	948	4	127	1.079
<b>Total</b>	<b>18.455</b>	<b>18.576</b>	<b>5.547</b>	<b>42.578</b>	<b>17.460</b>	<b>9.023</b>	<b>4.686</b>	<b>31.169</b>

## RURAL

Rangos de Edad	HOMBRES				MUJERES			
	Jubilación por			Total	Jubilación por			Total
	Edad	Tiempo de Contribución	Invalidez		Edad	Tiempo de Contribución	Invalidez	
Hasta 45	1	1	273	275	—	—	251	251
46 a 50	2	8	208	218	—	2	242	244
51 a 55	12	19	334	365	6.957	3	258	7.218
56 a 60	6.687	19	353	7.059	2.176	3	71	2.250
61 a 65	1.530	4	56	1.590	578	—	28	606
66 a 70	163	—	10	173	124	—	7	131
71 o más	86	—	1	87	126	—	4	130
<b>Total</b>	<b>8.481</b>	<b>51</b>	<b>1.235</b>	<b>9.767</b>	<b>9.961</b>	<b>8</b>	<b>861</b>	<b>10.830</b>

## TOTAL

Rangos de Edad	HOMBRES				MUJERES			
	Jubilación por			Total	Jubilación por			Total
	Edad	Tiempo de Contribución	Invalidez		Edad	Tiempo de Contribución	Invalidez	
Hasta 45	1	834	1.424	2.259	—	434	1.110	1.544
46 a 50	2	3.281	951	4.234	—	2.280	795	3.075
51 a 55	13	6.227	1.481	7.721	6.966	3.755	1.239	11.960
56 a 60	6.701	5.886	1.736	14.323	8.895	2.429	1.192	12.516
61 a 65	17.617	2.350	971	20.938	7.871	105	724	8.700
66 a 70	2.180	47	174	2.401	2.615	24	356	2.995
71 o más	422	2	45	469	1.074	4	131	1.209
<b>Total</b>	<b>26.936</b>	<b>18.627</b>	<b>6.782</b>	<b>52.345</b>	<b>27.421</b>	<b>9.031</b>	<b>5.547</b>	<b>41.999</b>

Fuentes: INSS / SUB y SINTESE

Obs.: Las jubilaciones concedidas en edad inferior al mínimo legal y jubilaciones por tiempo de contribución precocial ocurren por procesos judiciales o concesión en los términos de la Ley Compendar nº 142/2013

05

## VALOR MEDIO DE JUBILACIONES CONCEDIDAS POR RANGOS DE EDAD SEGÚN CLIENTELA, SEXO Y GRUPOS DE ESPECIES

## URBANA

Rangos de Edad	HOMBRES				MUJERES			
	Jubilación por			Total	Jubilación por			Total
	Edad	Tiempo de Contribución	Invalidez		Edad	Tiempo de Contribución	Invalidez	
Hasta 45	–	2.929,50	1.559,66	2.134,80	–	1.442,77	1.317,12	1.359,29
46 a 50	–	2.693,74	1.730,17	2.515,47	–	1.725,26	1.303,52	1.642,88
51 a 55	1.058,58	2.435,80	1.681,29	2.317,96	1.737,25	1.971,18	1.261,03	1.823,83
56 a 60	1.070,98	2.489,27	1.696,68	2.335,64	1.254,77	2.038,33	1.198,90	1.433,83
61 a 65	1.649,45	2.555,75	1.602,20	1.757,11	1.196,51	2.382,71	1.155,24	1.208,35
66 a 70	1.623,66	3.165,30	1.662,64	1.659,05	1.149,91	3.361,33	1.140,59	1.167,31
71 o más	1.627,10	1.876,30	1.611,08	1.626,56	1.157,97	2.215,14	1.217,62	1.168,91
<b>Total</b>	<b>1.645,75</b>	<b>2.537,21</b>	<b>1.652,28</b>	<b>2.035,53</b>	<b>1.210,47</b>	<b>1.910,33</b>	<b>1.235,61</b>	<b>1.416,85</b>

## RURAL

Rangos de Edad	HOMBRES				MUJERES			
	Jubilación por			Total	Jubilación por			Total
	Edad	Tiempo de Contribución	Invalidez		Edad	Tiempo de Contribución	Invalidez	
Hasta 45	1.045,00	1.272,81	1.050,90	1.051,69	–	–	1.047,08	1.047,08
46 a 50	1.045,00	1.193,65	1.047,01	1.052,37	–	1.045,00	1.045,00	1.045,00
51 a 55	1.045,00	1.732,22	1.051,91	1.087,10	1.045,01	1.045,00	1.054,64	1.045,35
56 a 60	1.046,62	1.415,04	1.049,93	1.047,78	1.046,20	1.351,88	1.045,00	1.046,57
61 a 65	1.052,20	1.517,08	1.050,80	1.053,32	1.047,70	–	1.045,00	1.047,58
66 a 70	1.055,31	–	1.045,00	1.054,71	1.045,00	–	1.045,00	1.045,00
71 o más	1.045,00	–	1.045,00	1.045,00	1.050,29	–	1.045,00	1.050,13
<b>Total</b>	<b>1.047,78</b>	<b>1.503,69</b>	<b>1.050,18</b>	<b>1.050,46</b>	<b>1.045,49</b>	<b>1.160,08</b>	<b>1.048,50</b>	<b>1.045,82</b>

## TOTAL

Rangos de Edad	HOMBRES				MUJERES			
	Jubilación por			Total	Jubilación por			Total
	Edad	Tiempo de Contribución	Invalidez		Edad	Tiempo de Contribución	Invalidez	
Hasta 45	1.045,00	2.927,51	1.462,12	2.002,95	–	1.442,77	1.256,06	1.308,54
46 a 50	1.045,00	2.690,08	1.580,75	2.440,14	–	1.724,66	1.224,82	1.595,44
51 a 55	1.046,04	2.433,65	1.539,35	2.259,78	1.045,90	1.970,44	1.218,06	1.354,01
56 a 60	1.046,67	2.485,80	1.565,17	1.700,92	1.203,75	2.037,48	1.189,74	1.364,22
61 a 65	1.597,58	2.553,98	1.570,40	1.703,66	1.185,58	2.382,71	1.150,98	1.197,15
66 a 70	1.581,16	3.165,30	1.627,15	1.615,51	1.144,94	3.361,33	1.138,71	1.161,96
71 o más	1.508,47	1.876,30	1.598,50	1.518,68	1.145,34	2.215,14	1.212,35	1.156,14
<b>Total</b>	<b>1.457,47</b>	<b>2.534,38</b>	<b>1.542,64</b>	<b>1.851,73</b>	<b>1.150,54</b>	<b>1.909,66</b>	<b>1.206,56</b>	<b>1.321,17</b>

Fuentes: INSS / SUB y SINTESE

Obs.: Las jubilaciones concedidas en edad inferior al mínimo legal y jubilaciones por tiempo de contribución precocial ocurren por procesos judiciales o concesión en los términos de la Ley Complementar nº 142/2013



06

## BENEFICIOS CONCEDIDOS POR GRANDES GRUPOS SEGÚN LOS RANGOS DE VALORES

RANGOS DE VALORES (EN BENEFICIO MÍNIMO)	CANTIDAD						VALOR (R\$)					
	Total	% sobre el total	% Acumulado	Beneficios del RGPS	Beneficios Asistenciales	BLE	Total	% sobre el total	% Acumulado	Beneficios del RGPS	Beneficios Asistenciales	BLE
<b>TOTAL</b>	<b>432.256</b>	<b>100,00</b>	<b>-</b>	<b>408.351</b>	<b>23.855</b>	<b>50</b>	<b>530.286.444</b>	<b>100,00</b>	<b>-</b>	<b>508.818.411</b>	<b>21.396.636</b>	<b>71.396</b>
< 1	10.171	2,35	2,35	2.235	7.935	1	6.354.815	1,20	1,20	1.594.278	4.760.049	488
= 1	351.396	81,29	83,65	335.449	15.917	30	367.208.820	69,25	70,45	350.544.205	16.633.265	31.350
1 -  2	41.693	9,65	93,29	41.673	3	17	60.544.112	11,42	81,86	60.507.133	3.322	33.656
2 -  3	15.389	3,56	96,85	15.388	-	1	39.553.983	7,46	89,32	39.551.541	-	2.442
3 -  4	8.360	1,93	98,79	8.359	-	1	29.865.023	5,63	94,95	29.861.563	-	3.460
4 -  5	3.080	0,71	99,50	3.080	-	-	14.233.003	2,68	97,64	14.233.003	-	-
5 -  6	2.035	0,47	99,97	2.035	-	-	11.585.078	2,18	99,82	11.585.078	-	-
6 -  7	94	0,02	99,99	94	-	-	625.035	0,12	99,94	625.035	-	-
7 -  8	29	0,01	100,00	29	-	-	225.442	0,04	99,98	225.442	-	-
8 -  9	4	0,00	100,00	4	-	-	34.759	0,01	99,99	34.759	-	-
9 -  10	2	0,00	100,00	2	-	-	19.103	0,00	99,99	19.103	-	-
10 -  20	3	0,00	100,00	3	-	-	37.271	0,01	100,00	37.271	-	-
20 -  30	-	-	100,00	-	-	-	-	-	100,00	-	-	-
30 -  40	-	-	100,00	-	-	-	-	-	100,00	-	-	-
40 -  50	-	-	100,00	-	-	-	-	-	100,00	-	-	-
50 -  60	-	-	100,00	-	-	-	-	-	100,00	-	-	-
60 -  70	-	-	100,00	-	-	-	-	-	100,00	-	-	-
70 -  80	-	-	100,00	-	-	-	-	-	100,00	-	-	-
80 -  90	-	-	100,00	-	-	-	-	-	100,00	-	-	-
90 -  100	-	-	100,00	-	-	-	-	-	100,00	-	-	-
> 100	-	-	100,00	-	-	-	-	-	100,00	-	-	-

Fuentes: INSS / SUB y SINTESE

07

## BENEFICIOS CONCEDIDOS POR CLIENTELA Y GRANDES GRUPOS SEGÚN LOS RANGOS DE VALORES

RANGOS DE VALORES (EN BENEFICIO MÍNIMO)	CLIENTELA URBANA								CLIENTELA RURAL					
	Cantidad				Valor (R\$)				Cantidad			Valor (R\$)		
	Total	Beneficios del RGPS	Beneficios Asistenciales	BLE	Total	Beneficios del RGPS	Beneficios Asistenciales	BLE	Total	Beneficios del RGPS	Beneficios Asistenciales	Total	Beneficios del RGPS	Beneficios Asistenciales
<b>TOTAL</b>	<b>384.691</b>	<b>360.786</b>	<b>23.855</b>	<b>50</b>	<b>480.544.738</b>	<b>459.076.705</b>	<b>21.396.636</b>	<b>71.396</b>	<b>47.565</b>	<b>47.565</b>	<b>-</b>	<b>49.741.706</b>	<b>49.741.706</b>	<b>-</b>
< 1	10.012	2.076	7.935	1	6.270.139	1.509.602	4.760.049	488	159	159	-	84.676	84.676	-
= 1	304.189	288.242	15.917	30	317.877.505	301.212.890	16.633.265	31.350	47.207	47.207	-	49.331.315	49.331.315	-
1 -  2	41.524	41.504	3	17	60.303.301	60.266.323	3.322	33.656	169	169	-	240.810	240.810	-
2 -  3	15.367	15.366	-	1	39.500.529	39.498.087	-	2.442	22	22	-	53.454	53.454	-
3 -  4	8.354	8.353	-	1	29.843.821	29.840.361	-	3.460	6	6	-	21.202	21.202	-
4 -  5	3.079	3.079	-	-	14.228.660	14.228.660	-	-	1	1	-	4.343	4.343	-
5 -  6	2.034	2.034	-	-	11.579.173	11.579.173	-	-	1	1	-	5.905	5.905	-
6 -  7	94	94	-	-	625.035	625.035	-	-	-	-	-	-	-	-
7 -  8	29	29	-	-	225.442	225.442	-	-	-	-	-	-	-	-
8 -  9	4	4	-	-	34.759	34.759	-	-	-	-	-	-	-	-
9 -  10	2	2	-	-	19.103	19.103	-	-	-	-	-	-	-	-
10 -  20	3	3	-	-	37.271	37.271	-	-	-	-	-	-	-	-
20 -  30	-	-	-	-	-	-	-	-	-	-	-	-	-	-
30 -  40	-	-	-	-	-	-	-	-	-	-	-	-	-	-
40 -  50	-	-	-	-	-	-	-	-	-	-	-	-	-	-
50 -  60	-	-	-	-	-	-	-	-	-	-	-	-	-	-
60 -  70	-	-	-	-	-	-	-	-	-	-	-	-	-	-
70 -  80	-	-	-	-	-	-	-	-	-	-	-	-	-	-
80 -  90	-	-	-	-	-	-	-	-	-	-	-	-	-	-
90 -  100	-	-	-	-	-	-	-	-	-	-	-	-	-	-
> 100	-	-	-	-	-	-	-	-	-	-	-	-	-	-

Fuentes: INSS / SUB y SINTESE

# CANTIDAD DE BENEFICIOS CONCEDIDOS, SEGÚN LOS RANGOS DE VALORES – (EN %)

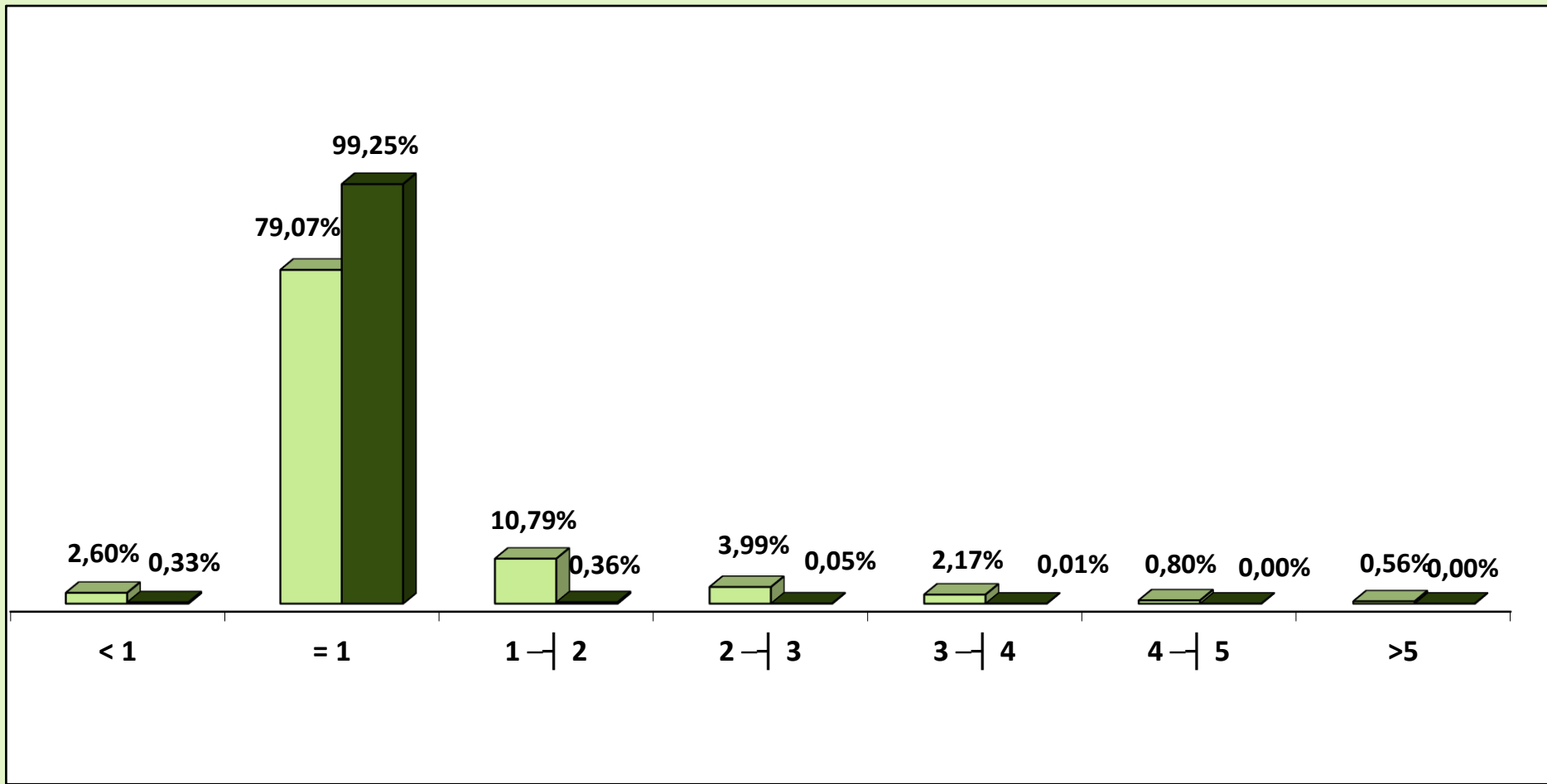

■ Urbano                      ■ Rural

# CANTIDAD DE BENEFICIOS CONCEDIDOS, SEGÚN LOS RANGOS DE VALORES (EN %)

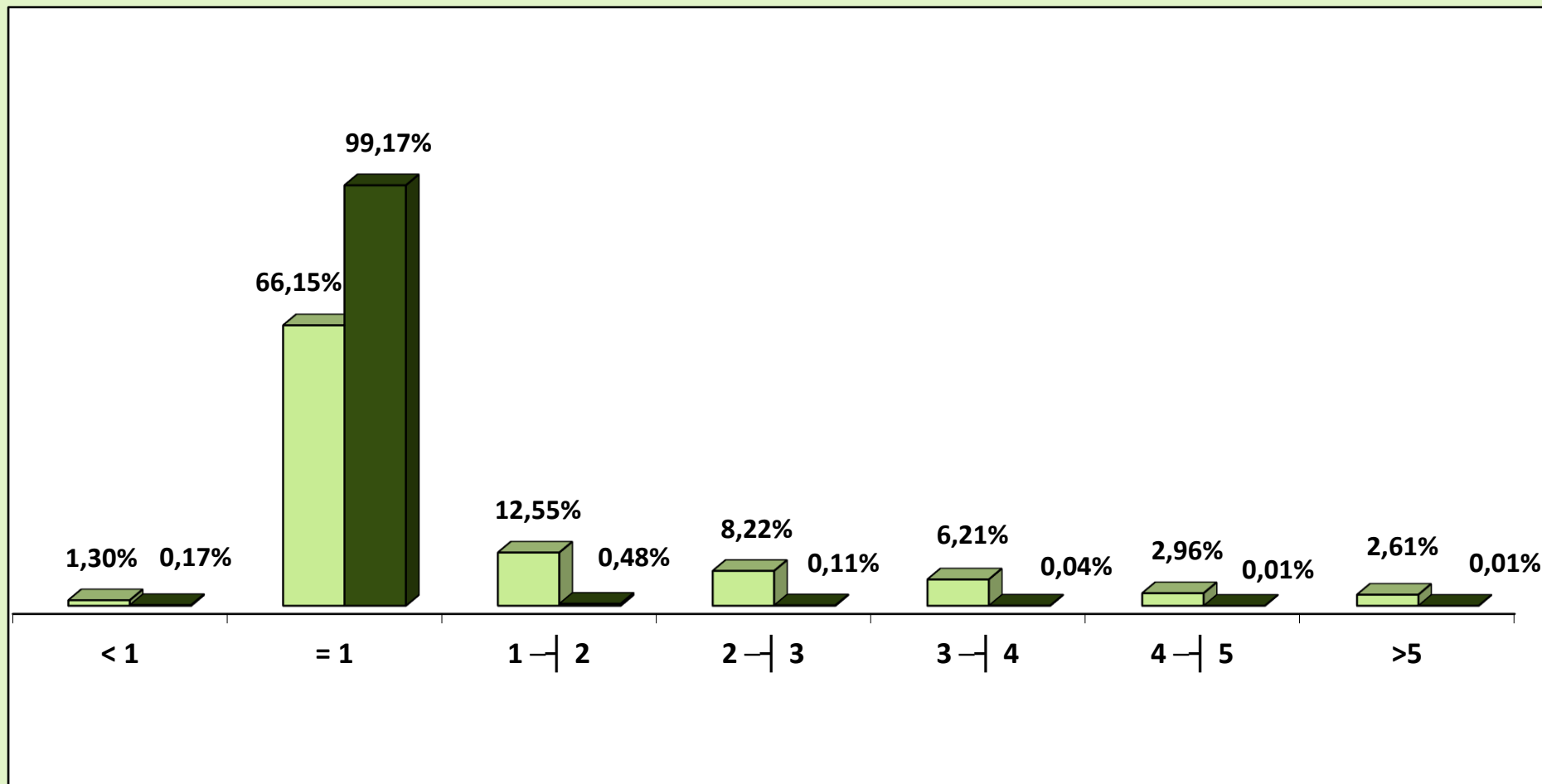

■ Urbano

■ Rural

**08 CANTIDAD DE BENEFICIOS CONCEDIDOS POR RANGOS DE VALORES SEGÚN LAS UNIDADES DE LA FEDERACIÓN**

GRANDE REGIONES Y UNIDADES DE LA FEDERACIÓN	CANTIDAD						VALOR (R\$)					
	Rangos de Valores (En Beneficio Mínimo)						Rangos de Valores (En Beneficio Mínimo)					
	Total	< 1	= 1	1 a 5	5 a 10	> 10	Total	< 1	= 1	1 a 5	5 a 10	> 10
<b>BRASIL</b>	<b>408.351</b>	<b>2.235</b>	<b>335.449</b>	<b>68.500</b>	<b>2.164</b>	<b>3</b>	<b>508.818.411</b>	<b>1.594.278</b>	<b>350.544.205</b>	<b>144.153.240</b>	<b>12.489.417</b>	<b>37.271</b>
<b>NORTE</b>	<b>15.279</b>	<b>75</b>	<b>12.638</b>	<b>2.487</b>	<b>79</b>	<b>—</b>	<b>18.962.780</b>	<b>49.798</b>	<b>13.206.710</b>	<b>5.255.610</b>	<b>450.661</b>	<b>—</b>
Rondônia	2.274	12	1.837	415	10	—	2.810.658	8.761	1.919.665	823.859	58.373	—
Acre	1.298	10	954	327	7	—	1.686.570	6.359	996.930	643.186	40.095	—
Amazonas	2.945	10	2.593	321	21	—	3.528.869	7.530	2.709.685	691.751	119.903	—
Roraima	383	—	341	40	2	—	456.910	—	356.345	89.072	11.494	—
Pará	5.932	42	4.894	973	23	—	7.390.805	26.626	5.114.230	2.120.870	129.079	—
Amapá	600	—	485	107	8	—	779.523	—	506.825	226.808	45.890	—
Tocantins	1.847	1	1.534	304	8	—	2.309.445	523	1.603.030	660.065	45.827	—
<b>NORDESTE</b>	<b>67.781</b>	<b>448</b>	<b>55.661</b>	<b>11.362</b>	<b>310</b>	<b>—</b>	<b>83.101.409</b>	<b>286.989</b>	<b>58.165.745</b>	<b>22.873.145</b>	<b>1.775.531</b>	<b>—</b>
Maranhão	5.693	27	4.692	961	13	—	6.966.306	18.654	4.903.140	1.970.699	73.812	—
Piauí	6.385	43	5.084	1.220	38	—	8.042.361	29.157	5.312.780	2.475.606	224.817	—
Ceará	11.205	67	9.348	1.734	56	—	13.617.584	40.672	9.768.660	3.491.095	317.156	—
Rio Grande do Norte	4.729	49	3.775	877	28	—	5.877.272	30.072	3.944.875	1.740.859	161.466	—
Paraíba	4.609	70	3.703	815	21	—	5.669.890	43.957	3.869.635	1.636.645	119.653	—
Pernambuco	9.196	66	7.531	1.550	49	—	11.400.413	40.505	7.869.895	3.214.313	275.700	—
Alagoas	3.790	27	3.050	703	10	—	4.623.557	16.985	3.187.250	1.364.197	55.125	—
Sergipe	2.675	40	2.202	416	17	—	3.265.332	26.403	2.301.090	839.365	98.474	—
Bahia	19.499	59	16.276	3.086	78	—	23.638.695	40.582	17.008.420	6.140.367	449.326	—
<b>SUDESTE</b>	<b>147.031</b>	<b>927</b>	<b>115.537</b>	<b>29.455</b>	<b>1.111</b>	<b>1</b>	<b>192.740.197</b>	<b>697.375</b>	<b>120.736.165</b>	<b>64.883.478</b>	<b>6.410.733</b>	<b>12.447</b>
Minas Gerais	43.301	114	35.980	7.008	198	1	53.626.169	78.169	37.599.100	14.805.562	1.130.890	12.447
Espírito Santo	5.324	9	4.336	937	42	—	6.778.900	6.333	4.531.120	1.999.204	242.243	—
Rio de Janeiro	18.496	41	14.485	3.861	109	—	24.157.818	29.974	15.136.825	8.366.132	624.887	—
São Paulo	79.910	763	60.736	17.649	762	—	108.177.311	582.899	63.469.120	39.712.579	4.412.712	—
<b>SUL</b>	<b>87.532</b>	<b>684</b>	<b>73.515</b>	<b>12.900</b>	<b>432</b>	<b>1</b>	<b>106.497.612</b>	<b>491.747</b>	<b>76.823.175</b>	<b>26.654.605</b>	<b>2.515.472</b>	<b>12.613</b>
Paraná	27.493	175	23.089	4.068	160	1	33.765.794	130.045	24.128.005	8.566.196	928.935	12.613
Santa Catarina	28.191	206	24.316	3.556	113	—	33.540.146	145.664	25.410.220	7.323.225	661.037	—
Rio Grande do Sul	31.848	303	26.110	5.276	159	—	39.191.672	216.038	27.284.950	10.765.184	925.500	—
<b>CENTRO-OESTE</b>	<b>90.728</b>	<b>101</b>	<b>78.098</b>	<b>12.296</b>	<b>232</b>	<b>1</b>	<b>107.516.413</b>	<b>68.369</b>	<b>81.612.410</b>	<b>24.486.403</b>	<b>1.337.020</b>	<b>12.211</b>
Mato Grosso do Sul	5.372	19	4.690	643	19	1	6.490.621	15.330	4.901.050	1.450.746	111.284	12.211
Mato Grosso	6.140	42	5.226	850	22	—	7.270.897	28.176	5.461.170	1.656.110	125.441	—
Goiás	9.631	27	7.942	1.627	35	—	11.806.344	16.891	8.299.390	3.293.957	196.106	—
Distrito Federal	69.585	13	60.240	9.176	156	—	81.948.552	7.971	62.950.800	18.085.590	904.190	—

Fuentes: INSS / SUB y SINTESE

09

## BENEFICIOS CONCEDIDOS SEGÚN LAS UNIDADES DE LA FEDERACIÓN

GRANDE REGIONES Y UNIDADES DE LA FEDERACIÓN	CANTIDAD						VALOR (EN R\$)						VALOR MEDIANO (R\$)			TIEMPO MEDIANO DE CONCESIÓN (EN DÍAS)
	Total	% del total	Variación en Relación al mes anterior (en %)	Cientela		% Rural sobre total	Total	% del total	Variación en Relación al mes anterior (en %)	Cientela		% Rural sobre total	Total	Cientela		
				Urbana	Rural					Urbana	Rural			Urbana	Rural	
<b>BRASIL</b>	<b>408.351</b>	<b>100,00</b>	<b>31,68</b>	<b>360.786</b>	<b>47.565</b>	<b>11,6</b>	<b>508.818.411</b>	<b>100,00</b>	<b>27,06</b>	<b>459.076.705</b>	<b>49.741.706</b>	<b>9,8</b>	<b>1.246,03</b>	<b>1.272,43</b>	<b>1.045,76</b>	<b>45</b>
<b>NORTE</b>	<b>15.279</b>	<b>3,74</b>	<b>24,16</b>	<b>11.851</b>	<b>3.428</b>	<b>22,4</b>	<b>18.962.780</b>	<b>3,73</b>	<b>18,28</b>	<b>15.380.839</b>	<b>3.581.941</b>	<b>18,9</b>	<b>1.241,10</b>	<b>1.297,85</b>	<b>1.044,91</b>	...
Rondônia	2.274	0,56	12,24	1.928	346	15,2	2.810.658	0,55	13,28	2.449.611	361.048	12,8	1.236,00	1.270,54	1.043,49	27
Acre	1.298	0,32	21,65	889	409	31,5	1.686.570	0,33	9,54	1.260.220	426.350	25,3	1.299,36	1.417,57	1.042,42	65
Amazonas	2.945	0,72	44,65	2.427	518	17,6	3.528.869	0,69	35,23	2.987.559	541.310	15,3	1.198,26	1.230,97	1.045,00	42
Roraima	383	0,09	34,39	343	40	10,4	456.910	0,09	23,27	415.110	41.800	9,1	1.192,98	1.210,23	1.045,00	46
Pará	5.932	1,45	22,51	4.323	1.609	27,1	7.390.805	1,45	17,07	5.713.782	1.677.023	22,7	1.245,92	1.321,72	1.042,28	52
Amapá	600	0,15	29,31	476	124	20,7	779.523	0,15	23,32	644.302	135.221	17,3	1.299,20	1.353,58	1.090,49	60
Tocantins	1.847	0,45	16,46	1.465	382	20,7	2.309.445	0,45	10,70	1.910.255	399.190	17,3	1.250,38	1.303,93	1.045,00	75
<b>NORDESTE</b>	<b>67.781</b>	<b>16,60</b>	<b>10,59</b>	<b>50.693</b>	<b>17.088</b>	<b>25,2</b>	<b>83.101.409</b>	<b>16,33</b>	<b>7,10</b>	<b>65.237.375</b>	<b>17.864.035</b>	<b>21,5</b>	<b>1.226,03</b>	<b>1.286,91</b>	<b>1.045,41</b>	...
Maranhão	5.693	1,39	-2,67	3.881	1.812	31,8	6.966.306	1,37	-4,81	5.070.162	1.896.144	27,2	1.223,66	1.306,41	1.046,44	64
Piauí	6.385	1,56	27,70	4.235	2.150	33,7	8.042.361	1,58	24,69	5.792.191	2.250.169	28,0	1.259,57	1.367,70	1.046,59	58
Ceará	11.205	2,74	9,13	8.699	2.506	22,4	13.617.584	2,68	4,97	11.002.289	2.615.294	19,2	1.215,31	1.264,78	1.043,61	46
Rio Grande do Norte	4.729	1,16	12,17	3.955	774	16,4	5.877.272	1,16	8,41	5.069.205	808.067	13,7	1.242,82	1.281,72	1.044,01	45
Paraíba	4.609	1,13	12,09	3.880	729	15,8	5.669.890	1,11	9,54	4.912.116	757.773	13,4	1.230,18	1.266,01	1.039,47	48
Pernambuco	9.196	2,25	5,94	7.571	1.625	17,7	11.400.413	2,24	4,50	9.703.481	1.696.932	14,9	1.239,71	1.281,66	1.044,27	54
Alagoas	3.790	0,93	8,22	3.111	679	17,9	4.623.557	0,91	3,80	3.915.012	708.544	15,3	1.219,94	1.258,44	1.043,51	65
Sergipe	2.675	0,66	3,60	1.980	695	26,0	3.265.332	0,64	0,01	2.536.404	728.928	22,3	1.220,68	1.281,01	1.048,82	69
Bahia	19.499	4,78	14,16	13.381	6.118	31,4	23.638.695	4,65	9,32	17.236.513	6.402.182	27,1	1.212,30	1.288,13	1.046,45	57
<b>SUDESTE</b>	<b>147.031</b>	<b>36,01</b>	<b>25,50</b>	<b>135.310</b>	<b>11.721</b>	<b>8,0</b>	<b>192.740.197</b>	<b>37,88</b>	<b>22,15</b>	<b>180.458.289</b>	<b>12.281.908</b>	<b>6,4</b>	<b>1.310,88</b>	<b>1.333,67</b>	<b>1.047,85</b>	...
Minas Gerais	43.301	10,60	30,73	37.266	6.035	13,9	53.626.169	10,54	28,19	47.317.235	6.308.934	11,8	1.238,45	1.269,72	1.045,39	44
Espírito Santo	5.324	1,30	27,49	4.582	742	13,9	6.778.900	1,33	25,18	6.004.032	774.868	11,4	1.273,27	1.310,35	1.044,30	42
Rio de Janeiro	18.496	4,53	15,51	17.550	946	5,1	24.157.818	4,75	12,80	23.166.122	991.696	4,1	1.306,11	1.320,01	1.048,30	40
São Paulo	79.910	19,57	25,17	75.912	3.998	5,0	108.177.311	21,26	21,38	103.970.899	4.206.411	3,9	1.353,74	1.369,62	1.052,13	43
<b>SUL</b>	<b>87.532</b>	<b>21,44</b>	<b>32,52</b>	<b>77.893</b>	<b>9.639</b>	<b>11,0</b>	<b>106.497.612</b>	<b>20,93</b>	<b>27,53</b>	<b>96.436.226</b>	<b>10.061.386</b>	<b>9,4</b>	<b>1.216,67</b>	<b>1.238,06</b>	<b>1.043,82</b>	...
Paraná	27.493	6,73	28,29	24.462	3.031	11,0	33.765.794	6,64	23,73	30.600.092	3.165.702	9,4	1.228,16	1.250,92	1.044,44	43
Santa Catarina	28.191	6,90	40,30	25.208	2.983	10,6	33.540.146	6,59	35,01	30.428.757	3.111.389	9,3	1.189,75	1.207,11	1.043,04	36
Rio Grande do Sul	31.848	7,80	29,84	28.223	3.625	11,4	39.191.672	7,70	24,92	35.407.377	3.784.295	9,7	1.230,59	1.254,56	1.043,94	43
<b>CENTRO-OESTE</b>	<b>90.728</b>	<b>22,22</b>	<b>70,20</b>	<b>85.039</b>	<b>5.689</b>	<b>6,3</b>	<b>107.516.413</b>	<b>21,13</b>	<b>64,06</b>	<b>101.563.977</b>	<b>5.952.436</b>	<b>5,5</b>	<b>1.185,04</b>	<b>1.194,32</b>	<b>1.046,31</b>	...
Mato Grosso do Sul	5.372	1,32	33,20	4.731	641	11,9	6.490.621	1,28	33,38	5.820.565	670.056	10,3	1.208,23	1.230,30	1.045,33	35
Mato Grosso	6.140	1,50	32,67	5.188	952	15,5	7.270.897	1,43	30,47	6.279.192	991.705	13,6	1.184,19	1.210,33	1.041,71	41
Goiás	9.631	2,36	36,98	8.359	1.272	13,2	11.806.344	2,32	31,71	10.473.931	1.332.413	11,3	1.225,87	1.253,01	1.047,49	41
Distrito Federal	69.585	17,04	84,99	66.761	2.824	4,1	81.948.552	16,11	77,64	78.990.289	2.958.262	3,6	1.177,68	1.183,18	1.047,54	46

Fuentes: INSS / SUB y SINTESE

## TIEMPO MEDIANO DE CONCESIÓN DE BENEFICIOS POR UNIDADES DE LA FEDERACIÓN (EN DÍAS)

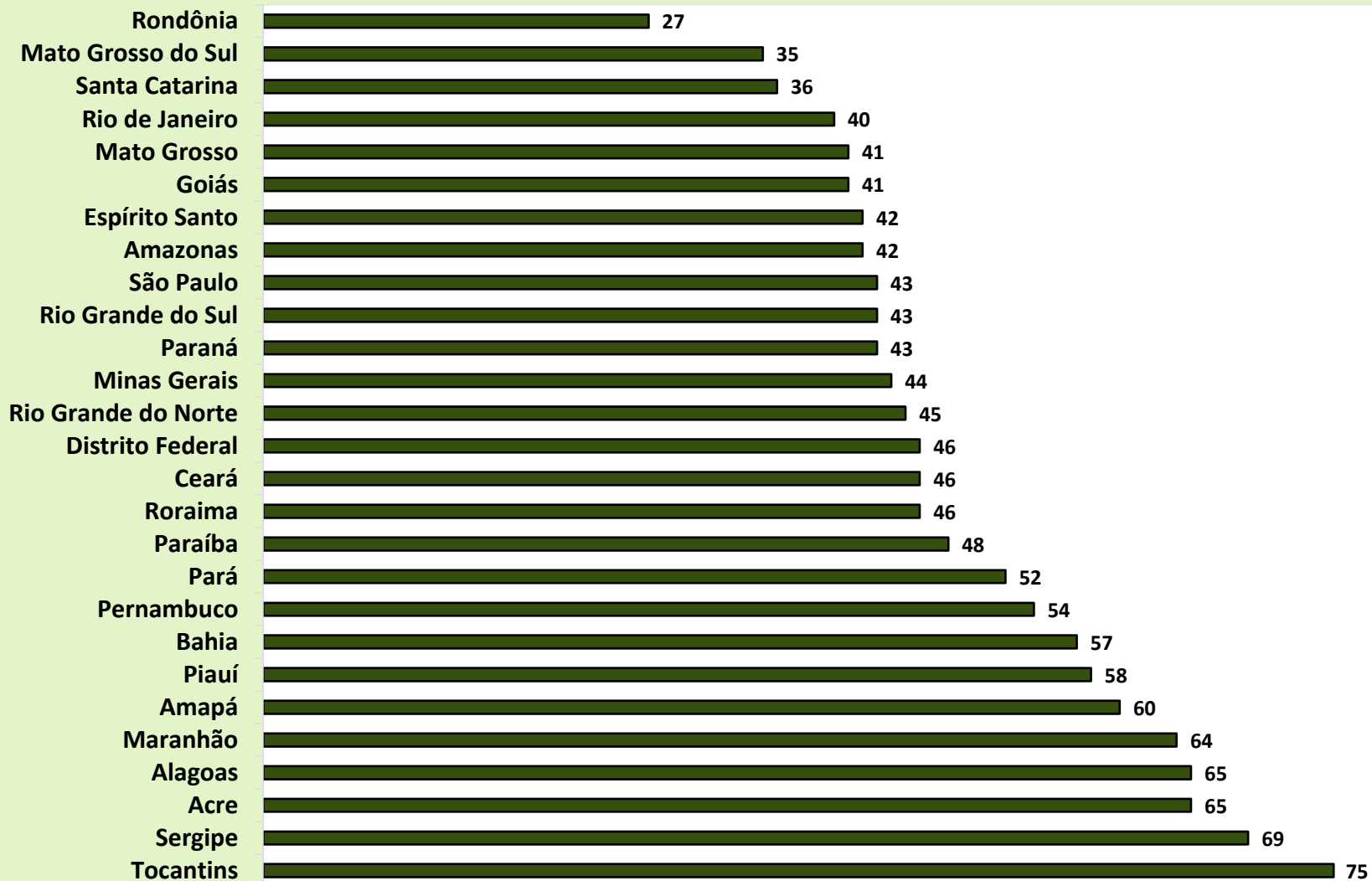

# DISTRIBUCIÓN DE LA CANTIDAD DE BENEFICIOS CONCEDIDOS SEGÚN LAS GRANDES REGIONES

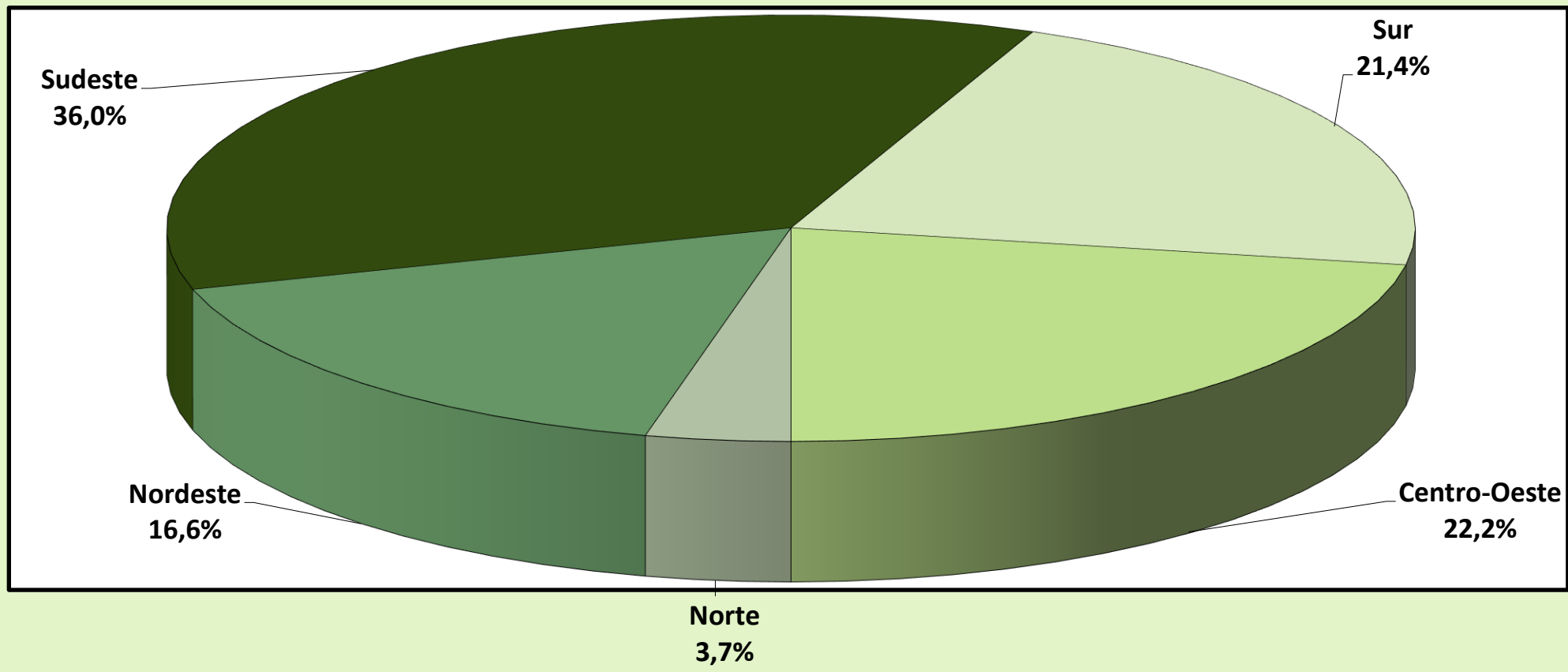



# DISTRIBUCIÓN DEL VALOR DE BENEFICIOS CONCEDIDOS SEGÚN LAS GRANDES REGIONES

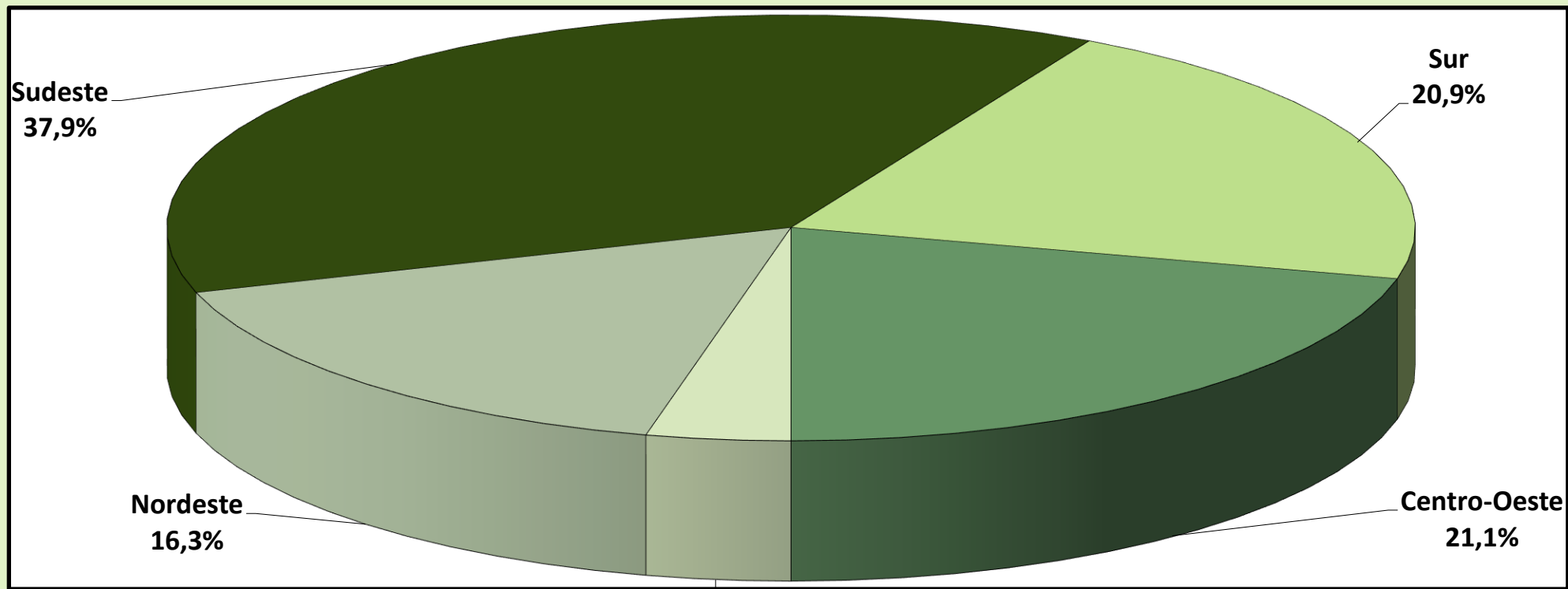

Norte  
3,7%

10

## BENEFICIOS CONCEDIDOS SEGÚN LAS ESPECIES

## BENEFICIOS DEL RGPS

(continúa)

COD.	ESPECIES DE BENEFICIOS	CANTIDAD			VALOR (R\$)			VALOR MEDIANO (R\$)		
		Total	Cientela		Total	Cientela		Total	Cientela	
			Urbana	Rural		Urbana	Rural		Urbana	Rural
<b>JUBILACIÓN POR EDAD</b>										
07	Jubilación por edad del trabajador rural (*)	-	-	-	-	-	-	-	-	-
08	Jubilación por edad del empleador rural (*)	-	-	-	-	-	-	-	-	-
41	Jubilación por edad	54.357	35.915	18.442	70.807.406	51.507.069	19.300.337	1.302,64	1.434,14	1.046,54
81	Jubilación Obligatoria por Edad (Ex-SASSE) (*)	-	-	-	-	-	-	-	-	-
<b>Total de Jubilaciones por Edad</b>		<b>54.357</b>	<b>35.915</b>	<b>18.442</b>	<b>70.807.406</b>	<b>51.507.069</b>	<b>19.300.337</b>	<b>1.302,64</b>	<b>1.434,14</b>	<b>1.046,54</b>
<b>JUBILACIÓN POR INVALIDEZ</b>										
04	Jubilación por discapacidad de los trabajadores rurales (*)	-	-	-	-	-	-	-	-	-
06	Jubilación por invalidez del empleador rural (*)	-	-	-	-	-	-	-	-	-
32	Jubilación por invalidez previsional	11.953	9.880	2.073	16.454.218	14.279.042	2.175.176	1.376,58	1.445,25	1.049,29
33	Jubilación por invalidez de Aeronáutica (*)	-	-	-	-	-	-	-	-	-
34	Jubilación por invalidez del ex combatiente marítimo (Ley 1.756/52) (*)	-	-	-	-	-	-	-	-	-
51	Jubilación por invalidez (Extinto Plano Básico) (*)	-	-	-	-	-	-	-	-	-
83	Jubilación por Invalidez (Ex – SASSE) (*)	-	-	-	-	-	-	-	-	-
<b>Total de Jubilaciones por Invalidez</b>		<b>11.953</b>	<b>9.880</b>	<b>2.073</b>	<b>16.454.218</b>	<b>14.279.042</b>	<b>2.175.176</b>	<b>1.376,58</b>	<b>1.445,25</b>	<b>1.049,29</b>
<b>JUBILACIÓN POR TIEMPO DE CONTRIBUCIÓN</b>										
42	Jub. Por tiempo de contribución	24.354	24.295	59	52.695.761	52.609.793	85.969	2.163,74	2.165,46	1.457,10
43	Jub. Por tiempo de contribución del ex combatiente (*)	-	-	-	-	-	-	-	-	-
44	Jub. Por tiempo de contribución de aeronauta (*)	-	-	-	-	-	-	-	-	-
45	Jub. Por tiempo de contribución del periodista profesional (*)	-	-	-	-	-	-	-	-	-
46	Jub. Por tiempo de contribución especial	2.743	2.743	-	10.484.351	10.484.351	-	3.822,22	3.822,22	-
49	Jub. Por tiempo de contribución ordinaria (*)	-	-	-	-	-	-	-	-	-
57	Jub. Por tiempo de contribución del profesor (Emenda Const. 18/81)	561	561	-	1.273.935	1.273.935	-	2.270,83	2.270,83	-
72	Jub. Por tiempo de contribución del combatiente marítimo (Ley 1.756/52) (*)	-	-	-	-	-	-	-	-	-
82	Jub. Por tiempo de contribución (Ex SASSE) (*)	-	-	-	-	-	-	-	-	-
<b>Total de Jubilaciones por Tiempo de Contribución</b>		<b>27.658</b>	<b>27.599</b>	<b>59</b>	<b>64.454.047</b>	<b>64.368.078</b>	<b>85.969</b>	<b>2.330,39</b>	<b>2.332,26</b>	<b>1.457,10</b>

Fuentes: INSS / SUB y SINTESE

COD.	ESPECIES DE BENEFICIOS	CANTIDAD			VALOR (R\$)			VALOR MEDIANO (R\$)		
		Total	Clientela		Total	Clientela		Total	Clientela	
			Urbana	Rural		Urbana	Rural		Urbana	Rural
<b>PENSIONES POR MUERTE</b>										
01	Pensión por muerte del trabajador rural (*)	-	-	-	-	-	-	-	-	-
03	Pensión por muerte del empleador rural (*)	-	-	-	-	-	-	-	-	-
21	Pensión por muerte previsional	32.230	24.143	8.087	50.685.820	42.185.491	8.500.329	1.572,63	1.747,32	1.051,11
23	Pensión por muerte del ex combatiente	5	5	-	22.981	22.981	-	4.596,12	4.596,12	-
27	Pensión por muerte del servidor público federal con dupla jubilación (*)	-	-	-	-	-	-	-	-	-
28	Pensión por muerte del Régimen General (Decreto 20.465/31) (*)	-	-	-	-	-	-	-	-	-
29	Pensión por muerte del ex combatiente marítimo (Ley 1.756/52)	-	-	-	-	-	-	-	-	-
55	Pensión por muerte (Extinto Plano Básico) (*)	-	-	-	-	-	-	-	-	-
84	Pensión por muerte (Ex SASSE) (*)	-	-	-	-	-	-	-	-	-
<b>Total de Pensiones por Muerte</b>		<b>32.235</b>	<b>24.148</b>	<b>8.087</b>	<b>50.708.801</b>	<b>42.208.472</b>	<b>8.500.329</b>	<b>1.573,10</b>	<b>1.747,91</b>	<b>1.051,11</b>
<b>AUXILIOS</b>										
13	Auxilio enfermedad del trabajador rural (*)	-	-	-	-	-	-	-	-	-
25	Auxilio reclusión	789	752	37	1.095.693	1.056.798	38.895	1.388,71	1.405,32	1.051,21
31	Auxilio enfermedad previdenciara	236.805	227.823	8.982	253.324.499	243.938.216	9.386.283	1.069,76	1.070,74	1.045,01
36	Auxilio accidente	1.095	980	115	928.420	865.086	63.334	847,87	882,74	550,73
<b>Total de Auxilios</b>		<b>238.689</b>	<b>229.555</b>	<b>9.134</b>	<b>255.348.612</b>	<b>245.860.100</b>	<b>9.488.512</b>	<b>1.069,80</b>	<b>1.071,03</b>	<b>1.038,81</b>
<b>BENEFICIOS ACCIDENTARIOS</b>										
02	Pensión por muerte por accidente de trabajo del trabajador rural (*)	-	-	-	-	-	-	-	-	-
05	Jub. Por invalidez por accidente de trab. del trabajador rural (*)	-	-	-	-	-	-	-	-	-
10	Auxilio enfermedad por accidente de trabajo del trabajador rural (*)	-	-	-	-	-	-	-	-	-
91	Auxilio enfermedad por accidente del trabajo	623	594	29	1.084.989	1.054.684	30.305	1.741,56	1.775,56	1.045,00
92	Jubilación por invalidez por accidente de trabajo	376	353	23	700.771	676.214	24.558	1.863,75	1.915,62	1.067,72
93	Pensión por muerte por accidente de trabajo	4	4	-	12.861	12.861	-	3.215,20	3.215,20	-
94	Auxilio accidente por accidente de trabajo	2.190	2.153	37	2.536.726	2.516.925	19.802	1.158,32	1.169,03	535,18
95	Auxilio suplementar por accidente de trabajo (*)	11	11	-	7.970	7.970	-	724,56	724,56	-
<b>Total de Beneficios Accidentarios</b>		<b>3.204</b>	<b>3.115</b>	<b>89</b>	<b>4.343.317</b>	<b>4.268.653</b>	<b>74.664</b>	<b>1.355,59</b>	<b>1.370,35</b>	<b>838,92</b>
<b>ESPECIES DIVERSAS</b>										
47	Abono de permanencia en servicio 25% (*)	-	-	-	-	-	-	-	-	-
48	Abono de permanencia en servicio 20% (*)	-	-	-	-	-	-	-	-	-
79	Abono de supervisor jubilado por la autarquía empleadora (Ley 1.756/52) (*)	-	-	-	-	-	-	-	-	-
80	Salario maternidad	40.255	30.574	9.681	46.702.010	36.585.291	10.116.719	1.160,15	1.196,61	1.045,01
<b>Total de Especies Diversas</b>		<b>40.255</b>	<b>30.574</b>	<b>9.681</b>	<b>46.702.010</b>	<b>36.585.291</b>	<b>10.116.719</b>	<b>1.160,15</b>	<b>1.196,61</b>	<b>1.045,01</b>
<b>TOTAL DE BENEFICIOS DEL RGPS</b>		<b>408.351</b>	<b>360.786</b>	<b>47.565</b>	<b>508.818.411</b>	<b>459.076.705</b>	<b>49.741.706</b>	<b>1.246,03</b>	<b>1.272,43</b>	<b>1.045,76</b>

**BENEFICIOS ASISTENCIALES**

(conclusión)

COD.	ESPECIES DE BENEFICIOS	CANTIDAD			VALOR (R\$)			VALOR MEDIANO (R\$)		
		Total	Clientela		Total	Clientela		Total	Clientela	
			Urbana	Rural		Urbana	Rural		Urbana	Rural
11	Ingreso mensual vitalicio por invalidez del trab. rural (Ley 6.179/74) (*)	-	-	-	-	-	-	-	-	-
12	Ingreso mensual vitalicio por edad del trab. rural (Ley 6.179/74) (*)	-	-	-	-	-	-	-	-	-
16	Antecipacion BPC	7.934	7.934	-	4.759.051	4.759.051	-	599,83	599,83	-
30	Ingreso mensual vitalicio por invalidez (Ley 6.179/74) (*)	-	-	-	-	-	-	-	-	-
40	Ingreso vitalicio por edad (Ley 6.179/74) (*)	-	-	-	-	-	-	-	-	-
87	Amparo asistencial al portador de deficiencia (LOAS)	5.061	5.061	-	5.288.885	5.288.885	-	1.045,03	1.045,03	-
88	Amparo asistencial al anciano (LOAS)	10.860	10.860	-	11.348.700	11.348.700	-	1.045,00	1.045,00	-
<b>TOTAL DE BENEFICIOS ASISTENCIALES</b>		<b>23.855</b>	<b>23.855</b>	<b>-</b>	<b>21.396.636</b>	<b>21.396.636</b>	<b>-</b>	<b>896,95</b>	<b>896,95</b>	<b>-</b>

Fuentes: INSS / SUB y SINTESE

**BENEFICIOS DE LA LEGISLACIÓN ESPECÍFICA - BLE**

COD.	ESPECIES DE BENEFICIOS	CANTIDAD			VALOR (R\$)			VALOR MEDIANO (R\$)		
		Total	Clientela		Total	Clientela		Total	Clientela	
			Urbana	Rural		Urbana	Rural		Urbana	Rural
22	Pensión por muerte estatutaria (*)	-	-	-	-	-	-	-	-	-
26	Pensión especial (Ley 593/48) (*)	-	-	-	-	-	-	-	-	-
37	Jubilación de extra numerario de la Unión (*)	-	-	-	-	-	-	-	-	-
38	Jubilación de la extinta CAPIN (*)	-	-	-	-	-	-	-	-	-
54	Pensión especial vitalicia (Ley 9.793/99)	-	-	-	-	-	-	-	-	-
56	Pensión men. vitalicia por síndrome de talidomida (Ley 7.070/82)	4	4	-	8.033	8.033	-	2.008,23	2.008,23	-
58	Jubilación excepcional del amnistiado (Ley 6.683/79)	-	-	-	-	-	-	-	-	-
59	Pensión por muerte excepcional del amnistiado (Ley 6.683/79)	-	-	-	-	-	-	-	-	-
60	Pensión mensual especial vitalicia (Ley 10.923/2004)	30	30	-	31.350	31.350	-	1.045,00	1.045,00	-
85	Pensión mensual vitalicia del cauchero (Ley 7.986/89)	6	6	-	12.540	12.540	-	2.090,00	2.090,00	-
86	Pensión mensual vitalicia del dep del cauchero (Ley 7.986/89)	8	8	-	16.720	16.720	-	2.090,00	2.090,00	-
89	Pensión especial para las víctimas de hemodiálisis Caruaru	-	-	-	-	-	-	-	-	-
96	Pensión especial a las personas afectadas por lepra (Ley 11.520/2007)	2	2	-	2.754	2.754	-	1.376,79	1.376,79	-
<b>TOTAL DE BENEFICIOS DE LA LEGISLACIÓN ESPECÍFICA</b>		<b>50</b>	<b>50</b>	<b>-</b>	<b>71.396</b>	<b>71.396</b>	<b>-</b>	<b>1.427,93</b>	<b>1.427,93</b>	<b>-</b>

Fuentes: INSS / SUB y SINTESE

(\*) Especies Extintas. El registro de concesiones es debido a decisiones o revisiones administrativas.

11

## VALOR DE CRÉDITOS EMITIDOS EN LA CONCESIÓN - REGIMÉN GENERAL

GRANDE REGIONES Y UNIDADES DE LA FEDERACIÓN	VALOR (R\$)				
	Total	% del total	Variación en Relación al mes anterior (en %)	Clientela	
				Urbana	Rural
<b>BRASIL</b>	<b>1.553.489.601</b>	<b>100,00</b>	<b>1,91</b>	<b>1.352.511.329</b>	<b>200.978.273</b>
<b>NORTE</b>	<b>68.083.557</b>	<b>4,38</b>	<b>-12,16</b>	<b>53.775.887</b>	<b>14.307.670</b>
Rondônia	7.909.509	0,51	3,63	6.335.748	1.573.760
Acre	8.409.467	0,54	-3,16	6.743.500	1.665.967
Amazonas	10.621.295	0,68	-22,07	8.188.115	2.433.180
Roraima	1.552.783	0,10	-30,62	1.294.838	257.944
Pará	27.473.692	1,77	-17,91	21.412.072	6.061.620
Amapá	2.884.826	0,19	-9,94	2.205.853	678.973
Tocantins	9.231.985	0,59	6,71	7.595.761	1.636.224
<b>NORDESTE</b>	<b>315.494.510</b>	<b>20,31</b>	<b>-8,91</b>	<b>233.675.925</b>	<b>81.818.585</b>
Maranhão	32.632.172	2,10	-16,51	21.021.442	11.610.730
Piauí	31.508.154	2,03	-3,65	21.228.201	10.279.952
Ceará	44.755.863	2,88	-11,47	34.554.081	10.201.782
Rio Grande do Norte	21.506.316	1,38	-6,25	18.266.963	3.239.352
Paraíba	18.948.048	1,22	-12,60	15.385.856	3.562.193
Pernambuco	39.519.608	2,54	-11,70	31.549.645	7.969.962
Alagoas	16.882.119	1,09	-15,39	13.841.763	3.040.356
Sergipe	13.024.592	0,84	8,70	9.763.645	3.260.947
Bahia	96.717.640	6,23	-5,83	68.064.329	28.653.311
<b>SUDESTE</b>	<b>674.767.689</b>	<b>43,44</b>	<b>5,19</b>	<b>622.555.929</b>	<b>52.211.760</b>
Minas Gerais	161.316.234	10,38	13,88	133.953.656	27.362.578
Espírito Santo	20.478.984	1,32	-0,51	18.019.985	2.458.999
Rio de Janeiro	79.499.131	5,12	5,75	75.302.874	4.196.257
São Paulo	413.473.340	26,62	2,33	395.279.414	18.193.926
<b>SUR</b>	<b>293.572.824</b>	<b>18,90</b>	<b>11,51</b>	<b>258.883.889</b>	<b>34.688.935</b>
Paraná	96.226.291	6,19	19,65	85.136.590	11.089.700
Santa Catarina	82.812.806	5,33	8,31	73.636.576	9.176.230
Rio Grande do Sul	114.533.727	7,37	7,66	100.110.723	14.423.004
<b>CENTRO-OESTE</b>	<b>201.571.022</b>	<b>12,98</b>	<b>2,99</b>	<b>183.619.699</b>	<b>17.951.324</b>
Mato Grosso do Sul	14.225.042	0,92	-7,33	12.173.864	2.051.178
Mato Grosso	19.725.420	1,27	-2,55	16.052.782	3.672.638
Goiás	34.883.449	2,25	-2,22	29.656.321	5.227.127
Distrito Federal	132.737.112	8,54	6,65	125.736.731	7.000.381

Fuentes: INSS / SUB y SINTESE

## VALOR DE CRÉDITOS EMITIDOS EN LA CONCESIÓN - TODAS LAS ESPECIES

GRUPOS DE ESPECIES	VALOR (R\$)				
	Total	% del total	Variación en Relación al mes anterior (en %)	Clientela	
				Urbana	Rural
<b>TOTAL</b>	<b>1.641.648.707</b>	<b>100,00</b>	<b>1,21</b>	<b>1.440.670.435</b>	<b>200.978.273</b>
<b>BENEFICIOS DEL RGPS</b>	<b>1.553.489.601</b>	<b>94,63</b>	<b>8,53</b>	<b>1.352.511.329</b>	<b>200.978.273</b>
<b>Previsionales</b>	<b>1.536.289.443</b>	<b>93,58</b>	<b>9,32</b>	<b>1.335.665.582</b>	<b>200.623.861</b>
Jubilados	961.492.555	58,57	-0,39	844.479.774	117.012.781
Edad	360.219.204	21,94	-7,37	252.894.240	107.324.964
Invalidez	67.391.317	4,11	9,89	58.551.573	8.839.744
Tiempo de Contribución	533.882.034	32,52	3,66	533.033.961	848.072
Pensiones por muerte	174.068.105	10,60	14,91	121.803.619	52.264.486
Auxilios	333.293.375	20,30	55,04	316.167.768	17.125.607
Enfermedad	317.604.431	19,35	61,27	301.133.411	16.471.020
Accidente	5.114.923	0,31	-19,32	4.747.316	367.607
Reclusión	10.574.021	0,64	-9,60	10.287.041	286.980
Salario-Maternidad	67.435.407	4,11	-8,37	53.214.420	14.220.987
Abono de perman. en Serv. 20%	—	—	—	—	—
<b>Accidentarios</b>	<b>17.200.159</b>	<b>1,05</b>	<b>-34,19</b>	<b>16.845.747</b>	<b>354.412</b>
Jubilación por Invalidez	2.579.784	0,16	10,29	2.446.146	133.638
Pensión por muerte	157.585	0,01	81,81	157.585	—
Auxilio-Enfermedad	3.367.671	0,21	-62,09	3.272.497	95.174
Auxilio-Accidente	11.082.996	0,68	-25,24	10.957.396	125.600
Auxilio-Suplementar	12.124	0,00	347,22	12.124	—
<b>BENEFICIOS ASISTENCIALES</b>	<b>87.366.464</b>	<b>5,32</b>	<b>-54,07</b>	<b>87.366.464</b>	<b>—</b>
Amparos Asistenciales (LOAS)	72.077.264	4,39	-25,92	72.077.264	—
Anciano	45.564.072	2,78	-34,48	45.564.072	—
Portador de Deficiencia	26.513.193	1,62	-4,48	26.513.193	—
BPC anticipacion	15.289.200	0,93	-83,54	15.289.200	—
Rentas Mensuales Vitalicias (RMV)	—	—	—	—	—
Anciano	—	—	—	—	—
Portador de Deficiencia	—	—	—	—	—
<b>BENEFICIOS DE LA LEGISLACIÓN ESPECÍFICA (BLE) <sup>(1)</sup></b>	<b>792.642</b>	<b>0,05</b>	<b>69,13</b>	<b>792.642</b>	<b>—</b>

Fuentes: INSS / SUB y SINTESE

(1) Incluye las siguientes especies: 20 - Pensión por muerte del ex diplomata; 22 pensión por muerte estatutaria;

26 - Pensión especial (Ley N° 593/48), 37 - Jubilación de extra numerario de la Unión; 38 Jubilación de la extinta CAPIN;

56 - Pensiones mensual de por vida por el síndrome de talidomida; 58 - Jubilación excepcional de amnistía; 59 - Pensión por muerte excepcional del amnistiado; 76 - Salario-Familia estatutaria del RFFSA; 85 - pensión mensual vitalicia del cauchero;

86 - pensión mensual vitalicia del dependiente del cauchero; 89 - pensión especial para las víctimas de hemodiálisis Caruaru;

## 12 BENEFICIOS CONCEDIDOS POR LA ORIGEN DE DECISIÓN Y CLIENTELA, SEGÚN PRINCIPALES ESPECIES DE BENEFICIOS DEL RÉGIMEN GENERAL

Código	Especies de los Beneficios	Total			Decisión del Comando de Concesión						Grau de Judicialización (em %)		
		General	Urbana	Rural	Administrativa		Judicial		Otras		General	Urbana	Rural
					Urbana	Rural	Urbana	Rural	Urbana	Rural			
41	Jubilación por edad	54.357	35.915	18.442	31.450	10.829	3.299	7.148	1.166	465	19,2	9,2	38,8
42	Jubilación por tiempo de contribución	24.354	24.295	59	11.578	21	7.798	23	4.919	15	32,1	32,1	39,0
46	Jubilación por tiempo de contribución especial	2.743	2.738	5	20	-	2.543	5	175	-	92,9	92,9	100,0
57	Jubilación por tiempo de contribución del profesor	561	561	-	401	-	117	-	43	-	20,9	20,9	-
32	Jubilación por invalidez previsional	11.953	9.880	2.073	680	76	9.184	1.995	16	2	93,5	93,0	96,2
92	Jubilación por invalidez por accidente de trabajo	376	353	23	32	1	320	22	1	-	91,0	90,7	95,7
21	Pensión por muerte previsional	32.230	24.143	8.087	21.944	6.729	1.839	1.293	360	65	9,7	7,6	16,0
31	Auxilio enfermedad previdenciara	236.805	227.823	8.982	211.701	5.819	14.536	2.753	1.586	410	7,3	6,4	30,7
91	Auxilio enfermedad por accidente del trabajo	623	594	29	145	13	428	14	21	2	70,9	72,1	48,3
36	Auxilio accidente	1.095	980	115	31	1	945	114	4	-	96,7	96,4	99,1
94	Auxilio accidente por accidente de trabajo	2.190	2.153	37	29	1	2.122	36	2	-	98,5	98,6	97,3
25	Auxilio reclusión	789	752	37	154	13	575	24	23	-	75,9	76,5	64,9
80	Salario maternidad	40.255	30.574	9.681	26.908	7.552	457	1.952	3.209	177	6,0	1,5	20,2
	Otras especies	23.925	23.520	405	17.181	451	6.033	5	306	-51	25,2	25,7	1,2
	<b>Total</b>	<b>432.256</b>	<b>384.281</b>	<b>47.975</b>	<b>322.254</b>	<b>31.506</b>	<b>50.196</b>	<b>15.384</b>	<b>11.831</b>	<b>1.085</b>	<b>15,2</b>	<b>13,1</b>	<b>32,1</b>

FUENTES: INSS, Suibe e Sintese-web

[1] Entre las demás órdenes de concesión, las principales son: Concesión Normal, Concesión con Justificación Administrativa, Concesión en Fase Recursal, Concesión Decorativa de Revisión Administrativa y Concesión con Conversión Tiempo de Servicio.

[2] Las otras especies concedidas son aquellas que pertenecen al régimen general con baja frecuencia de concesiones, las de naturaleza asistencial y los beneficios de legislación específica.

AÑOS/MESES	CANTIDAD				VALOR (R\$)				VALOR MEDIANO (R\$)		
	Total	Variación en Relación al año/mes anterior (%)	Clientela		Total	Variación en Relación al año/mes anterior (%)	Clientela		Total	Clientela	
			Urbana	Rural			Urbana	Rural		Urbana	Rural
2006 Diciembre	24.593.390	2,68	17.088.587	7.504.803	12.635.504.461	11,41	10.181.274.305	2.454.230.156	513,78	595,79	327,02
2007 Diciembre	25.170.283	2,35	17.493.668	7.676.615	13.600.616.846	7,64	10.921.267.175	2.679.349.671	540,34	624,30	349,03
2008 Diciembre	26.095.625	3,68	18.193.777	7.901.848	15.205.539.497	11,80	12.181.513.603	3.024.025.894	582,69	669,54	382,70
2009 Diciembre	27.048.356	3,65	18.906.231	8.142.125	17.124.126.415	12,62	13.660.404.584	3.463.721.831	633,09	722,53	425,41
2010 Diciembre	28.141.263	4,04	19.763.710	8.377.553	19.336.202.952	12,92	15.469.082.460	3.867.120.492	687,11	782,70	461,61
2011 Diciembre	29.051.423	3,23	20.473.754	8.577.669	21.199.611.087	9,64	17.033.178.566	4.166.432.521	729,73	831,95	485,73
2012 Diciembre	30.057.265	3,46	21.251.776	8.805.489	24.137.036.929	13,86	19.272.270.404	4.864.766.526	803,04	906,85	552,47
2013 Diciembre	31.199.043	3,80	22.151.402	9.047.641	27.140.475.950	12,44	21.689.482.793	5.450.993.157	869,91	979,15	602,48
2014 Diciembre	32.152.518	3,06	22.900.497	9.252.021	29.829.510.579	9,91	23.858.195.669	5.971.314.910	927,75	1.041,82	645,41
2015 Diciembre	32.701.562	1,71	23.355.198	9.346.364	32.730.831.216	9,73	26.147.191.768	6.583.639.449	1.000,90	1.119,54	704,41
2016 Diciembre	33.755.917	0,18	24.269.925	9.485.992	37.915.706.574	-32,42	30.425.243.410	7.490.463.164	1.123,23	1.253,62	789,63
2017 Diciembre	34.497.835	0,14	24.918.305	9.579.530	41.404.141.690	-32,57	33.356.933.222	8.047.208.468	1.200,20	1.338,65	840,04
2018 Diciembre	35.058.564	0,08	25.460.312	9.598.252	43.005.931.095	-32,83	34.810.133.080	8.195.798.015	1.226,69	1.367,23	853,88
2019 Total	-	-	-	-	635.206.045.557	14,67	513.618.709.361	121.587.336.196	-	-	-
Enero	35.036.586	-0,06	25.453.824	9.582.762	44.857.486.889	4,31	36.252.095.999	8.605.390.890	1.280,30	1.424,23	898,01
Febrero	35.000.937	-0,10	25.430.822	9.570.115	44.799.885.318	-0,13	36.208.683.029	8.591.202.288	1.279,96	1.423,81	897,71
Marzo	35.082.424	0,23	25.506.305	9.576.119	44.935.889.344	0,30	36.340.159.319	8.595.730.025	1.280,87	1.424,75	897,62
Abril	35.157.020	0,21	25.579.864	9.577.156	45.016.624.547	0,18	36.424.915.631	8.591.708.916	1.280,44	1.423,97	897,10
Mayo	35.149.658	-0,02	25.584.547	9.565.111	45.047.373.913	0,07	36.465.848.051	8.581.525.862	1.281,59	1.425,31	897,17
Junio	35.173.246	0,07	25.618.282	9.554.964	45.083.828.454	0,08	36.513.222.263	8.570.606.190	1.281,76	1.425,28	896,98
Julio	35.226.976	0,15	25.671.868	9.555.108	45.186.167.459	0,23	36.612.366.637	8.573.800.823	1.282,71	1.426,17	897,30
Agosto <sup>(1)</sup>	35.264.921	0,11	25.701.846	9.563.075	67.326.279.015	49,00	54.031.021.877	13.295.257.138	1.909,16	2.102,22	1.390,27
Septiembre	35.373.791	0,31	25.800.505	9.573.286	45.438.693.098	-32,51	36.847.232.931	8.591.460.167	1.284,53	1.428,16	897,44
Octubre	35.458.916	0,24	25.875.420	9.583.496	45.603.667.155	0,36	37.000.795.028	8.602.872.127	1.286,10	1.429,96	897,68
Noviembre <sup>(1)</sup>	35.602.331	0,40	26.002.719	9.599.612	68.129.792.272	49,40	54.757.452.054	13.372.340.218	1.913,63	2.105,84	1.393,01
Diciembre	35.636.157	0,10	26.030.169	9.605.988	45.859.177.979	-32,69	37.243.862.140	8.615.315.839	1.286,87	1.430,80	896,87
2020 Enero	35.621.377	0,05	26.019.670	9.601.707	47.921.180.115	4,50	38.921.054.402	9.000.125.712	1.345,29	1.495,83	937,35
Febrero	35.603.330	-0,05	25.999.260	9.604.070	47.986.405.504	0,14	38.941.532.432	9.044.873.072	1.347,81	1.497,79	941,78
Marzo	35.702.401	0,28	26.081.883	9.620.518	48.186.704.998	0,42	39.123.088.547	9.063.616.451	1.349,68	1.500,01	942,11
Abril <sup>(1)</sup>	35.620.738	-0,23	26.009.407	9.611.331	71.756.406.849	48,91	57.726.982.039	14.029.424.810	2.014,46	2.219,47	1.459,68
Mayo <sup>(1)</sup>	35.843.544	0,63	26.219.926	9.623.618	71.599.287.662	-0,22	57.544.023.460	14.055.264.202	1.997,55	2.194,67	1.460,50
Junio	35.816.701	-0,07	26.196.923	9.619.778	48.283.474.480	-32,56	39.216.086.635	9.067.387.846	1.348,07	1.496,97	942,58
Subtotal <sup>(2)</sup>	-	-	-	-	335.733.459.608	24,47	271.472.767.515	64.260.692.093	-	-	-

Fuentes: INSS / SUB y SINTESE

(1) Incluye la parcela relativa al abono anual (13° salario).

(2) La variación corresponde a la razón entre el acumulado del año y el acumulado del mismo período del año anterior.

## EVOLUCIÓN DEL VALOR ACUMULADO DE BENEFICIOS EMITIDOS 2006 a 2020 (EN R\$ MILLION CONSTANTES)

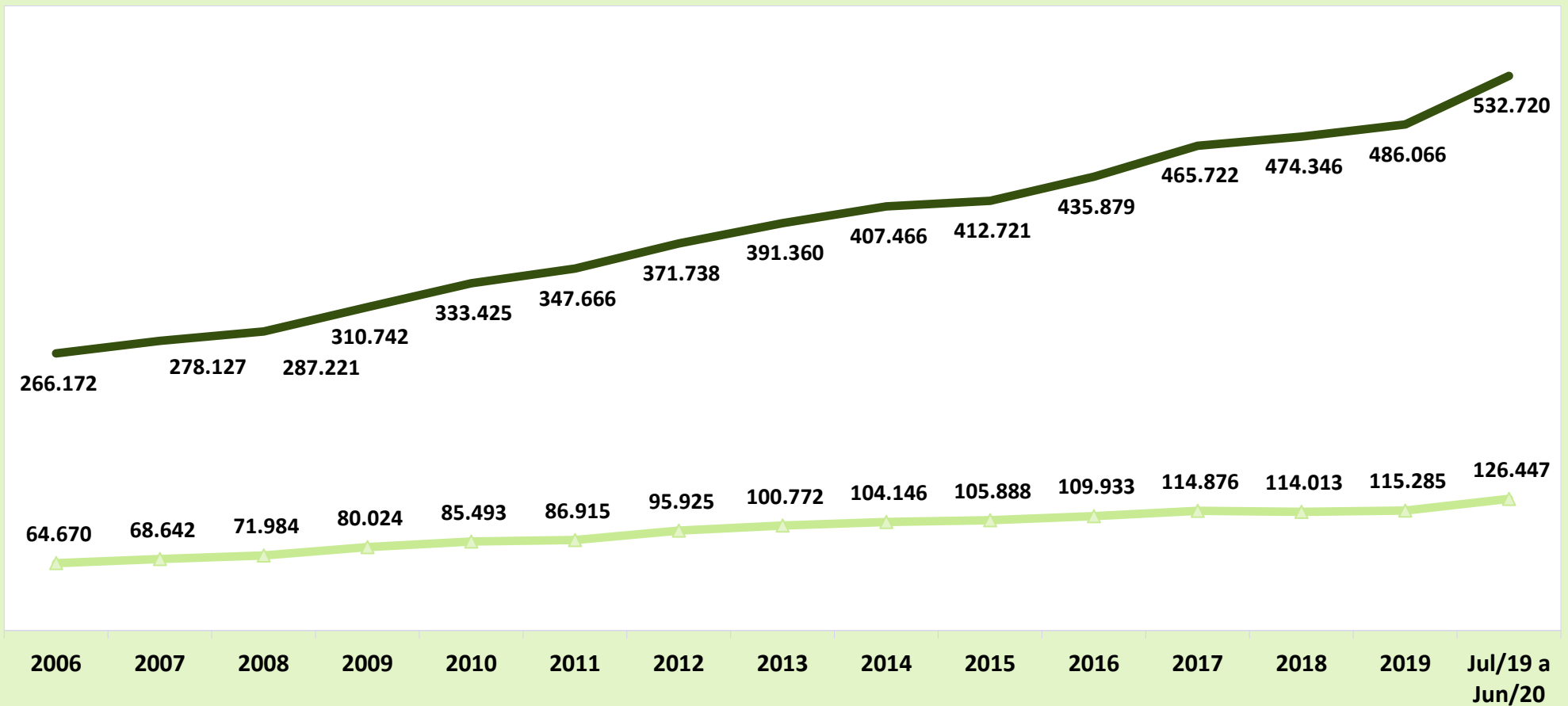

Valores expresos en reales constantes, actualizados por el INPC mensual, a precios de junio de 2020.

— Urbana

—▲ Rural



# EVOLUCIÓN MENSUAL DEL VALOR DE BENEFICIOS EMITIDOS - 2019/2020 (R\$ MILLION)

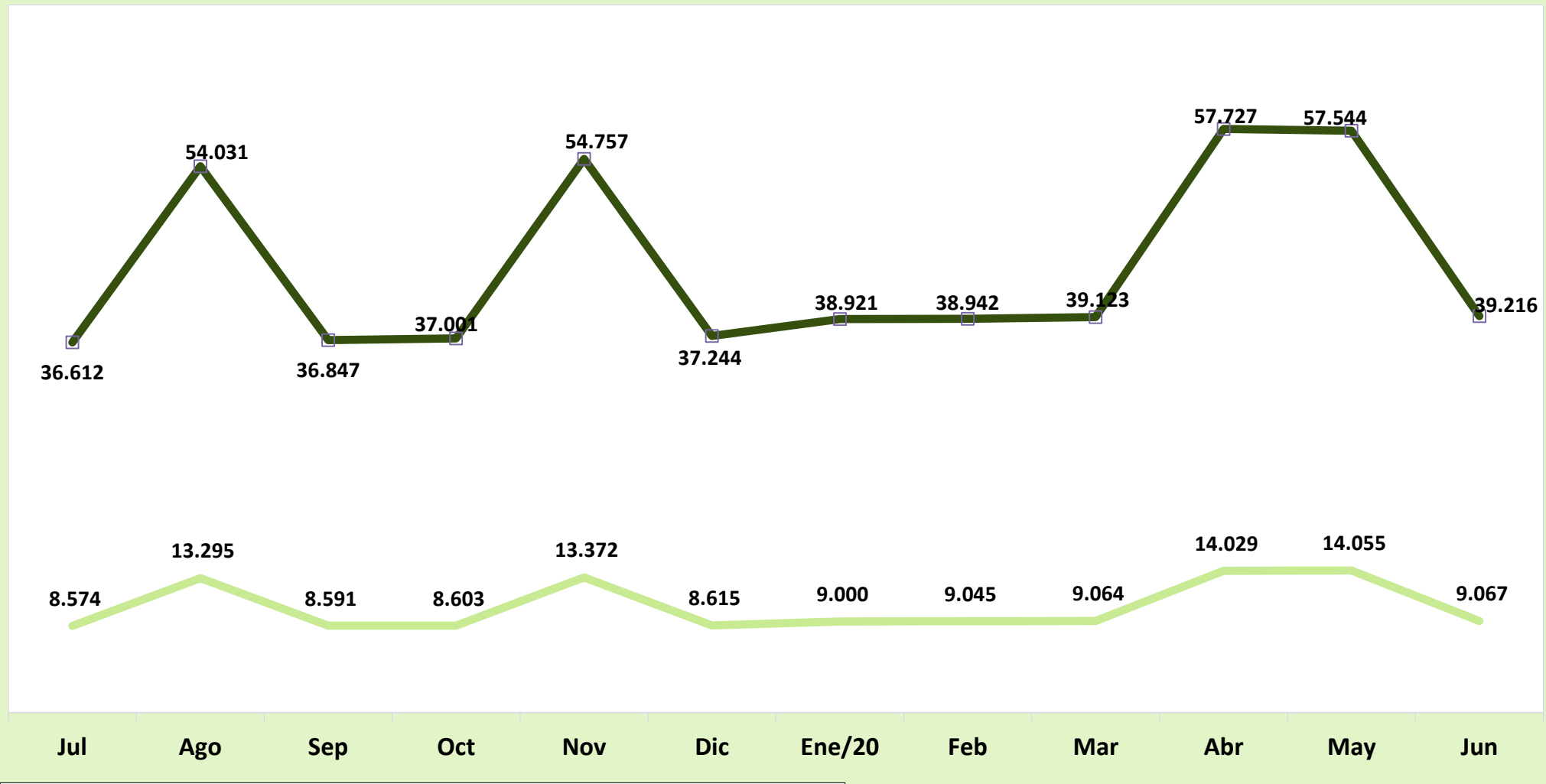

■ Urbana      ■ Rural

## EVOLUCIÓN DE LOS BENEFICIOS EMITIDOS POR GRANDES GRUPOS DE ESPECIE - 2006/2020

ANOS/MESES	CANTIDAD				VALOR (R\$)				VALOR MEDIANO (R\$)			
	Total	Grandes Grupos de Especie			Total	Grandes Grupos de Especie			Total	Grandes Grupos de Especie		
		RGPS	Asistenciales	BLE		RGPS	Asistenciales	BLE		RGPS	Asistenciales	BLE
2006 Diciembre	24.593.390	21.644.886	2.923.894	24.610	12.635.504.461	11.589.312.959	1.025.966.788	20.224.714	513,78	535,43	350,89	821,81
2007 Diciembre	25.170.283	22.066.263	3.080.821	23.199	13.600.616.846	12.406.888.709	1.173.584.698	20.143.440	540,34	562,26	380,93	868,29
2008 Diciembre	26.095.625	22.776.205	3.296.566	22.854	15.205.539.497	13.817.824.096	1.366.099.209	21.616.192	582,69	606,68	414,40	945,84
2009 Diciembre	27.048.356	23.534.497	3.489.242	24.617	17.124.126.415	15.478.384.204	1.619.973.217	25.768.993	633,09	657,69	464,28	1.046,80
2010 Diciembre	28.141.263	24.426.882	3.689.221	25.160	19.336.202.952	17.429.676.507	1.878.059.159	28.467.286	687,11	713,54	509,07	1.131,45
2011 Diciembre	29.051.423	25.176.323	3.849.895	25.205	21.199.611.087	19.076.263.729	2.093.933.098	29.414.261	729,73	757,71	543,89	1.167,00
2012 Diciembre	30.057.265	26.032.855	3.999.462	24.948	24.137.036.929	21.622.891.258	2.482.470.399	31.675.273	803,04	830,60	620,70	1.269,65
2013 Diciembre	31.199.043	27.009.011	4.165.956	24.076	27.140.475.950	24.289.178.398	2.818.530.554	32.766.998	869,91	899,30	676,56	1.360,98
2014 Diciembre	32.152.518	27.818.973	4.310.448	23.097	29.829.510.579	26.682.600.560	3.113.655.462	33.254.557	927,75	959,15	722,35	1.439,78
2015 Diciembre	32.701.562	28.276.347	4.403.154	22.061	32.730.831.216	29.235.078.798	3.461.535.355	34.217.063	1.000,90	1.033,91	786,15	1.551,02
2016 Diciembre	33.755.917	29.183.383	4.551.501	21.033	37.915.706.574	33.883.524.379	3.995.908.347	36.273.848	1.123,23	1.161,06	877,93	1.724,62
2017 Diciembre	34.497.835	29.804.964	4.672.825	20.046	41.404.141.690	36.999.190.915	4.368.322.707	36.628.069	1.200,20	1.241,38	934,84	1.827,20
2018 Diciembre	35.058.564	30.278.655	4.760.966	18.943	43.005.931.095	38.438.814.587	4.531.656.232	35.460.276	1.226,69	1.269,50	951,84	1.871,95
2019 Total	-	-	-	-	635.206.045.557	573.048.059.705	61.648.700.874	509.284.977	-	-	-	-
Enero	35.036.586	30.259.199	4.758.578	18.809	44.857.486.889	40.079.677.804	4.738.330.618	39.478.467	1.280,30	1.324,55	995,75	2.098,91
Febrero	35.000.937	30.230.122	4.752.096	18.719	44.799.885.318	40.028.728.909	4.731.888.919	39.267.490	1.279,96	1.324,13	995,75	2.097,73
Marzo	35.082.424	30.305.634	4.758.111	18.679	44.935.889.344	40.158.930.774	4.737.787.349	39.171.221	1.280,87	1.325,13	995,73	2.097,07
Abril	35.157.020	30.375.334	4.763.057	18.629	45.016.624.547	40.234.920.533	4.742.631.130	39.072.885	1.280,44	1.324,59	995,71	2.097,42
Mayo	35.149.658	30.369.781	4.761.350	18.527	45.047.373.913	40.267.692.716	4.740.885.570	38.795.627	1.281,59	1.325,91	995,70	2.094,00
Junio	35.173.246	30.405.328	4.749.478	18.440	45.083.828.454	40.316.385.822	4.728.998.203	38.444.428	1.281,76	1.325,96	995,69	2.084,84
Julio	35.226.976	30.461.814	4.746.831	18.331	45.186.167.459	40.421.522.713	4.726.385.207	38.259.540	1.282,71	1.326,96	995,69	2.087,15
Agosto <sup>(1)</sup>	35.264.921	30.527.778	4.718.886	18.257	67.326.279.015	62.585.076.771	4.698.665.633	42.536.611	1.909,16	2.050,10	995,72	2.329,88
Septiembre	35.373.791	30.637.501	4.718.082	18.208	45.438.693.098	40.703.031.077	4.697.776.339	37.885.682	1.284,53	1.328,54	995,70	2.080,72
Octubre	35.458.916	30.703.164	4.737.631	18.121	45.603.667.155	40.848.679.568	4.717.240.182	37.747.405	1.286,10	1.330,44	995,70	2.083,08
Noviembre <sup>(1)</sup>	35.602.331	30.830.055	4.754.262	18.014	68.129.792.272	63.354.184.084	4.733.536.967	42.071.221	1.913,63	2.054,95	995,64	2.335,47
Diciembre	35.636.157	30.865.783	4.752.440	17.934	45.859.177.979	41.089.498.544	4.732.123.905	37.555.529	1.286,87	1.331,23	995,73	2.094,10
2020 Enero	35.621.377	30.855.050	4.748.490	17.837	47.921.180.115	42.959.730.390	4.922.450.852	38.998.873	1.345,29	1.392,31	1.036,63	2.186,40
Febrero	35.603.330	30.826.331	4.759.232	17.767	47.986.405.504	42.985.435.884	4.962.040.702	38.928.918	1.347,81	1.394,44	1.042,61	2.191,08
Marzo	35.702.401	30.944.219	4.740.273	17.909	48.186.704.998	43.204.972.583	4.942.725.105	39.007.310	1.349,68	1.396,22	1.042,71	2.178,08
Abril <sup>(1)</sup>	35.620.738	30.841.080	4.761.828	17.830	71.756.406.849	66.747.817.176	4.965.236.196	43.353.476	2.014,46	2.164,25	1.042,72	2.431,49
Mayo <sup>(1)</sup>	35.843.544	30.903.747	4.922.056	17.741	71.599.287.662	66.488.110.268	5.068.048.681	43.128.713	1.997,55	2.151,46	1.029,66	2.431,02
Junio	35.816.701	30.858.597	4.940.448	17.656	48.283.474.480	43.165.850.533	5.079.088.795	38.535.152	1.348,07	1.398,83	1.028,06	2.182,55
Subtotal	-	-	-	-	335.733.459.608	305.551.916.834	29.939.590.332	241.952.442	-	-	-	-

FONTES: INSS, Suibe e Síntese-web

(1) Incluye la parcela relativa al abono anual (13° salario).

## CUANTIDAD DE BENEFICIOS DEL REGIMÉN GENERAL EMITIDOS - 2006 A 2020

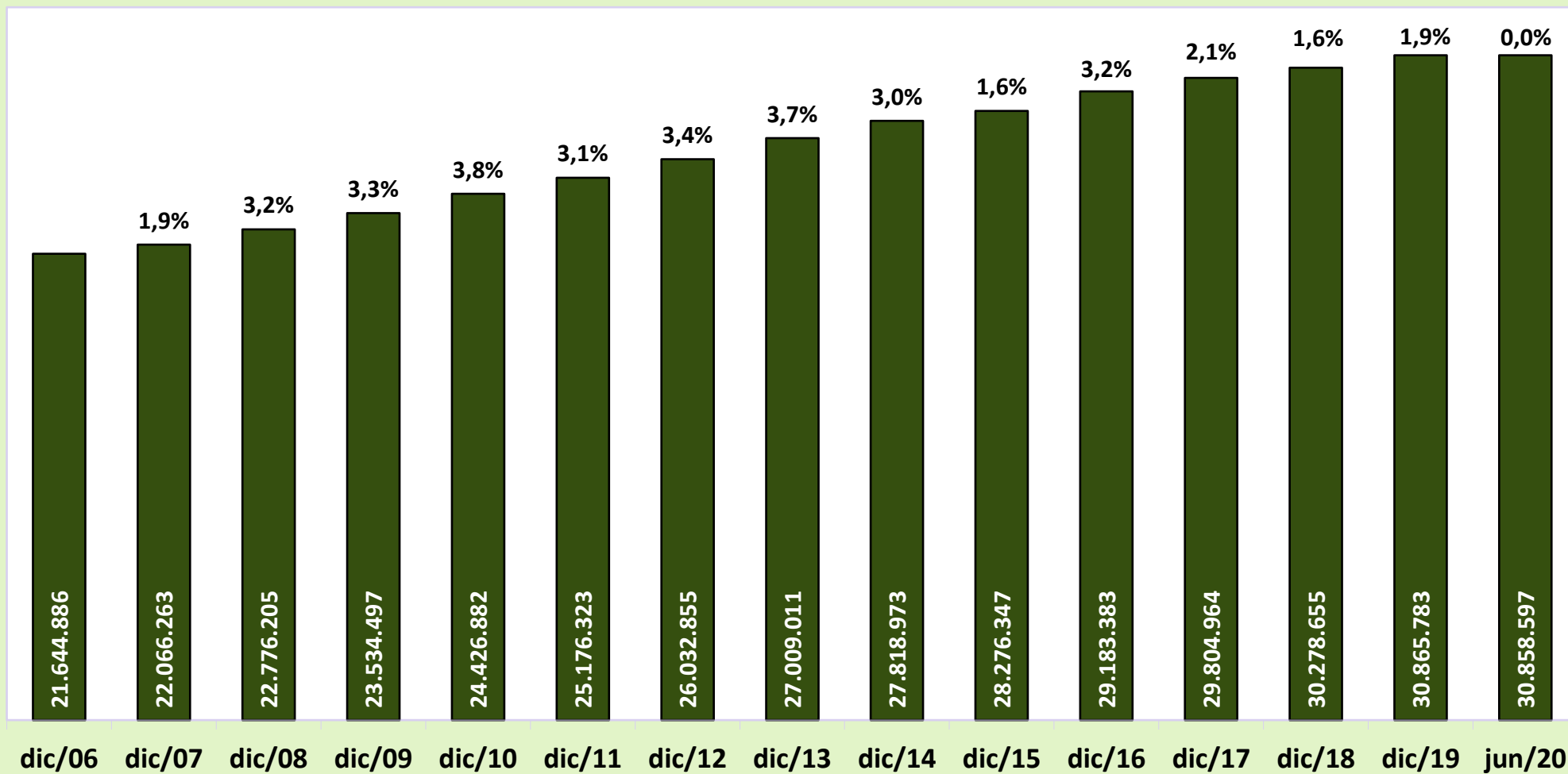

# CUANTIDAD DE BENEFICIOS EMITIDOS POR CLIENTELA - 2006 A 2020

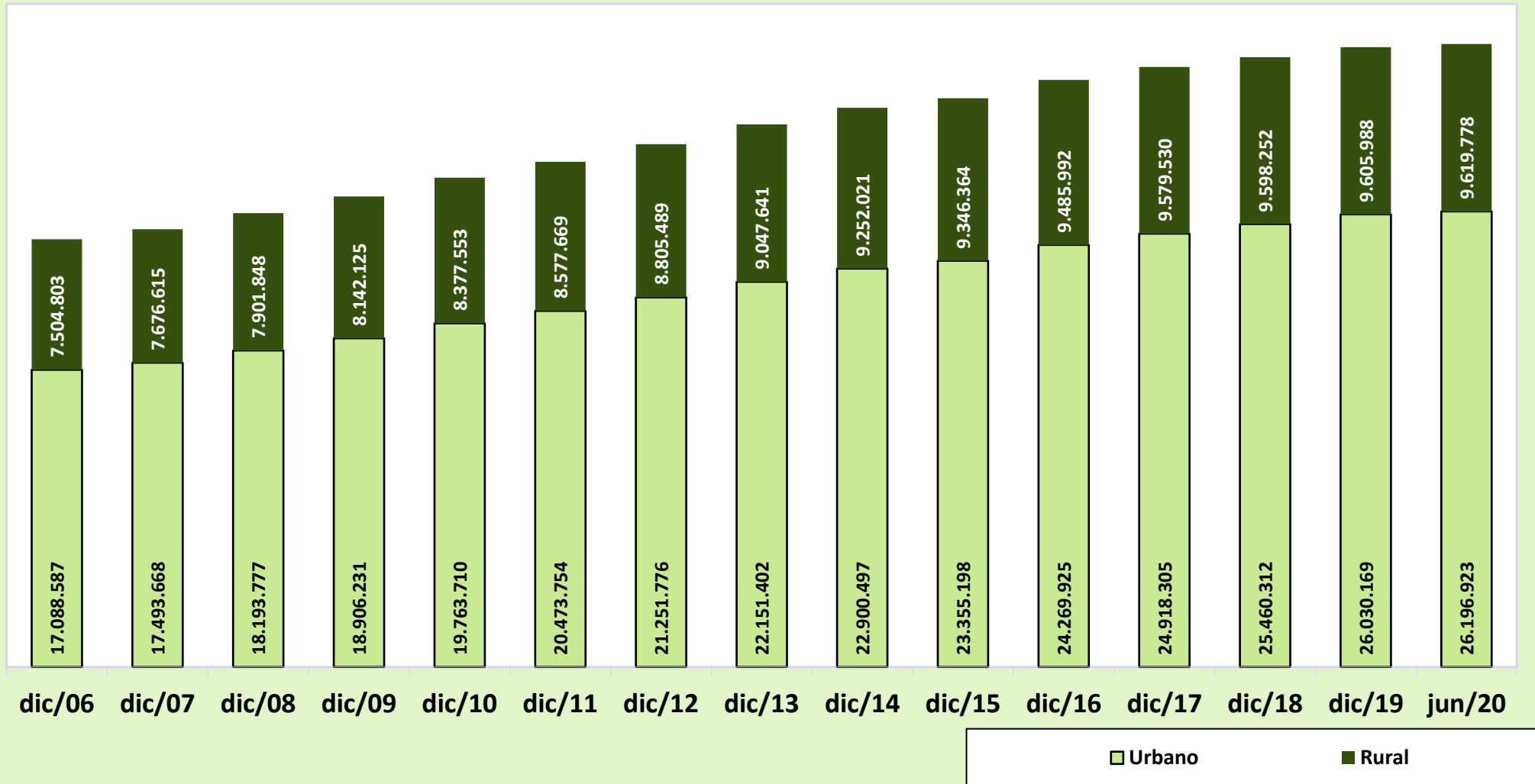

## BENEFICIOS EMITIDOS SEGÚN LOS GRUPOS DE ESPECIES

GRUPOS DE ESPECIES	CANTIDAD						VALOR (R\$)						VALOR MEDIANO (R\$)				
	Total	% del total	% del grupo	% del sub grupo	Variación en Relación al mes anterior (en %)	Clientela		Total	% del total	% del grupo	% del sub grupo	Variación en Relación al mes anterior (en %)	Clientela		Total	Clientela	
						Urbana	Rural						Urbana	Rural		Urbana	Rural
<b>TOTAL</b>	<b>35.816.701</b>	<b>100,00</b>			<b>-0,07</b>	<b>26.196.923</b>	<b>9.619.778</b>	<b>48.283.474.480</b>	<b>100,00</b>			<b>-32,56</b>	<b>39.216.086.635</b>	<b>9.067.387.846</b>	<b>1.348,07</b>	<b>1.496,97</b>	<b>942,58</b>
<b>BENEFICIOS DEL RGPS</b>	<b>30.858.597</b>	<b>86,16</b>	<b>100,00</b>		<b>-0,15</b>	<b>21.282.890</b>	<b>9.575.707</b>	<b>43.165.850.533</b>	<b>89,40</b>	<b>100,00</b>		<b>-35,08</b>	<b>34.144.434.190</b>	<b>9.021.416.342</b>	<b>1.398,83</b>	<b>1.604,31</b>	<b>942,11</b>
<b>Previsionales</b>	<b>30.102.723</b>	<b>84,05</b>	<b>97,55</b>	<b>100,00</b>	<b>-0,12</b>	<b>20.554.143</b>	<b>9.548.580</b>	<b>42.242.932.916</b>	<b>87,49</b>	<b>97,86</b>	<b>100,00</b>	<b>-35,08</b>	<b>33.243.592.588</b>	<b>8.999.340.328</b>	<b>1.403,29</b>	<b>1.617,37</b>	<b>942,48</b>
Jubilados	21.261.666	59,36	68,90	70,63	0,21	14.211.815	7.049.851	30.790.529.574	63,77	71,33	72,89	-35,05	24.137.549.350	6.652.980.224	1.448,17	1.698,41	943,71
Edad	11.284.494	31,51	36,57	37,49	0,29	4.716.845	6.567.649	12.095.728.073	25,05	28,02	28,63	-35,19	5.907.433.791	6.188.294.283	1.071,89	1.252,41	942,24
Invalidez	3.338.993	9,32	10,82	11,09	-0,18	2.881.178	457.815	4.394.783.335	9,10	10,18	10,40	-36,51	3.958.945.924	435.837.411	1.316,20	1.374,07	951,99
Tiempo de Contribución	6.638.179	18,53	21,51	22,05	0,28	6.613.792	24.387	14.300.018.165	29,62	33,13	33,85	-34,46	14.271.169.636	28.848.530	2.154,21	2.157,79	1.182,95
Pensiones por Muerte	7.805.004	21,79	25,29	25,93	-0,03	5.424.190	2.380.814	10.086.279.879	20,89	23,37	23,88	-35,63	7.849.949.326	2.236.330.553	1.292,28	1.447,21	939,31
Auxilios	962.051	2,69	3,12	3,20	-7,53	846.629	115.422	1.298.076.759	2,69	3,01	3,07	-31,49	1.190.061.020	108.015.739	1.349,28	1.405,65	935,83
Enfermedad	807.325	2,25	2,62	2,68	-9,06	716.248	91.077	1.164.437.683	2,41	2,70	2,76	-31,39	1.070.302.408	94.135.275	1.442,34	1.494,32	1.033,58
Accidente	116.836	0,33	0,38	0,39	0,62	94.976	21.860	90.535.586	0,19	0,21	0,21	-32,93	79.070.776	11.464.810	774,89	832,53	524,47
Reclusión	37.890	0,11	0,12	0,13	3,81	35.405	2.485	43.103.491	0,09	0,10	0,10	-30,91	40.687.836	2.415.654	1.137,60	1.149,21	972,09
Salario-Maternidad	73.933	0,21	0,24	0,25	-2,16	71.440	2.493	67.983.135	0,14	0,16	0,16	-30,80	65.969.322	2.013.812	919,52	923,42	807,79
Otros <sup>(1)</sup>	69	0,00	0,00	0,00	-2,82	69	-	63.569	0,00	0,00	0,00	-1,56	63.569	-	921,30	921,30	-
<b>Accidentarios</b>	<b>755.874</b>	<b>2,11</b>	<b>2,45</b>	<b>100,00</b>	<b>-0,99</b>	<b>728.747</b>	<b>27.127</b>	<b>922.917.617</b>	<b>1,91</b>	<b>2,14</b>	<b>100,00</b>	<b>-34,92</b>	<b>900.841.602</b>	<b>22.076.015</b>	<b>1.220,99</b>	<b>1.236,15</b>	<b>813,80</b>
Jubilación por Invalidez	209.055	0,58	0,68	27,66	-0,15	196.167	12.888	337.724.391	0,70	0,78	36,59	-37,03	325.643.819	12.080.572	1.615,48	1.660,03	937,35
Pensión por muerte	105.383	0,29	0,34	13,94	-0,22	101.770	3.613	146.717.965	0,30	0,34	15,90	-36,76	143.296.566	3.421.398	1.392,24	1.408,04	946,97
Auxilio-Enfermedad	66.599	0,19	0,22	8,81	-9,85	64.586	2.013	113.571.181	0,24	0,26	12,31	-32,31	111.496.882	2.074.299	1.705,30	1.726,33	1.030,45
Auxilio-Accidente	342.419	0,96	1,11	45,30	0,16	333.806	8.613	316.313.614	0,66	0,73	34,27	-33,17	311.813.869	4.499.745	923,76	934,12	522,44
Auxilio-Suplementar	32.418	0,09	0,11	4,29	-0,99	32.418	-	8.590.466	0,02	0,02	0,93	-0,93	8.590.466	-	264,99	264,99	-
<b>BENEFICIOS ASISTENCIALES</b>	<b>4.940.448</b>	<b>13,79</b>	<b>100,00</b>		<b>0,37</b>	<b>4.896.377</b>	<b>44.071</b>	<b>5.079.088.795</b>	<b>10,52</b>	<b>100,00</b>		<b>0,22</b>	<b>5.033.117.292</b>	<b>45.971.503</b>	<b>1.028,06</b>	<b>1.027,93</b>	<b>1.043,12</b>
Amparos Asistenciales (LOAS)	4.849.430	13,54	98,16	100,00	0,40	4.849.430	-	4.984.201.256	10,32	98,13	100,00	0,24	4.984.201.256	-	1.027,79	1.027,79	-
Anciano	2.098.790	5,86	42,48	43,28	0,05	2.098.790	-	2.190.762.803	4,54	43,13	43,95	0,05	2.190.762.803	-	1.043,82	1.043,82	-
Portador de Deficiencia	2.587.177	7,22	52,37	53,35	-0,01	2.587.177	-	2.695.370.732	5,58	53,07	54,08	-0,01	2.695.370.732	-	1.041,82	1.041,82	-
Anticipación de bpc	163.463	0,46	3,31	3,37	12,66	163.463	-	98.067.720	0,20	1,93	1,97	12,66	98.067.720	-	599,94	599,94	-
Rentas Mensuales Vitalicias (RMV)	91.018	0,25	1,84	100,00	-0,90	46.947	44.071	94.887.540	0,20	1,87	100,00	-0,90	48.916.037	45.971.503	1.042,51	1.041,94	1.043,12
Anciano	8.971	0,03	0,18	9,86	-1,80	4.439	4.532	9.372.144	0,02	0,18	9,88	-1,80	4.636.204	4.735.940	1.044,72	1.044,43	1.045,00
Portador de Deficiencia	82.047	0,23	1,66	90,14	-0,80	42.508	39.539	85.515.396	0,18	1,68	90,12	-0,80	44.279.833	41.235.563	1.042,27	1.041,68	1.042,91
<b>BENEFICIOS DE LA LEGISLACIÓN ESPECÍFICA (BLE) <sup>(2)</sup></b>	<b>17.656</b>	<b>0,05</b>	<b>-</b>	<b>-</b>	<b>-0,48</b>	<b>17.656</b>	<b>-</b>	<b>38.535.152</b>	<b>0,08</b>	<b>-</b>	<b>-</b>	<b>-10,65</b>	<b>38.535.152</b>	<b>-</b>	<b>2.182,55</b>	<b>2.182,55</b>	<b>-</b>

Fuentes: INSS / SUB y SINTESE

(1) Incluye las siguientes especies: 47 – Abono de permanencia en servicio 25%; 48 – abono de permanencia en servicio 20%; 68 – Peculio especial de jubilados; 79 – abono del servidor jubilado por la autarquía empleadora ; (2) incluye las siguientes especies: 22 - pensión por muerte estatutaria; 26 - Pensión especial (Ley N° 593/48), 37 – Jubilación de extra numerario de la Unión; 38 Jubilación de la extinta CAPIN; 54 – pensión especial vitalicia (ley n° 9.793); 56 - Pensiones mensual de por vida por el síndrome de talidomida; 58 – Jubilación excepcional de amnistía; 59 - Pensión por muerte excepcional del amnistiado; 60 – pensión mensual vitalicia por invalidez; 76 – Salario-Familia estatutaria del RFFSA ; 85 - pensión mensual vitalicia del cauchero; 86 - pensión mensual vitalicia del dependiente del cauchero; 89 - pensión especial para las víctimas de hemodiálisis Caruaru; 96 - pensión especial a las personas afectadas por lepra. Excluyendo el BLE adicional.

## DISTRIBUCIÓN DE LA CANTIDAD DE BENEFICIOS EMITIDOS POR GRUPOS DE ESPECIES (EN %)

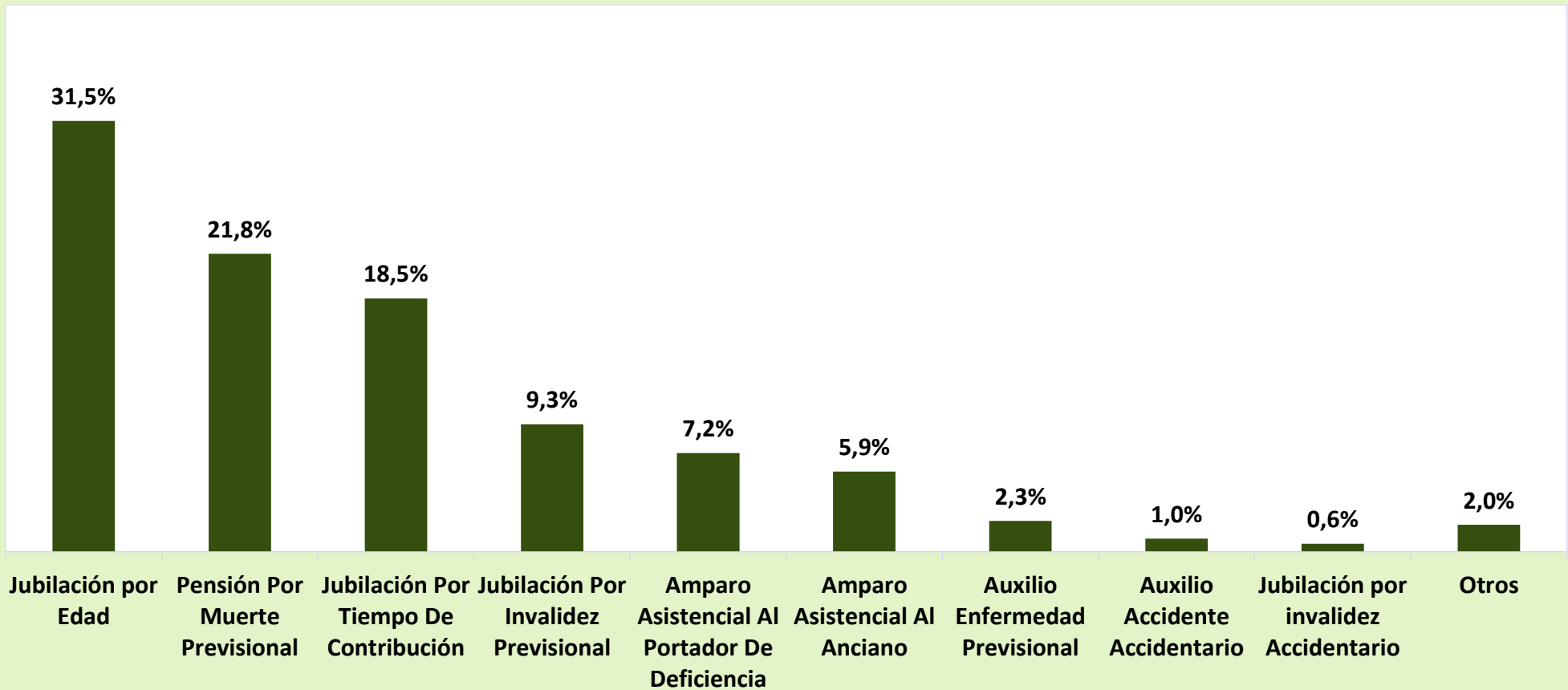

## DISTRIBUCIÓN DEL VALOR DE BENEFICIOS EMITIDOS POR GRUPOS DE ESPECIES (EN %)

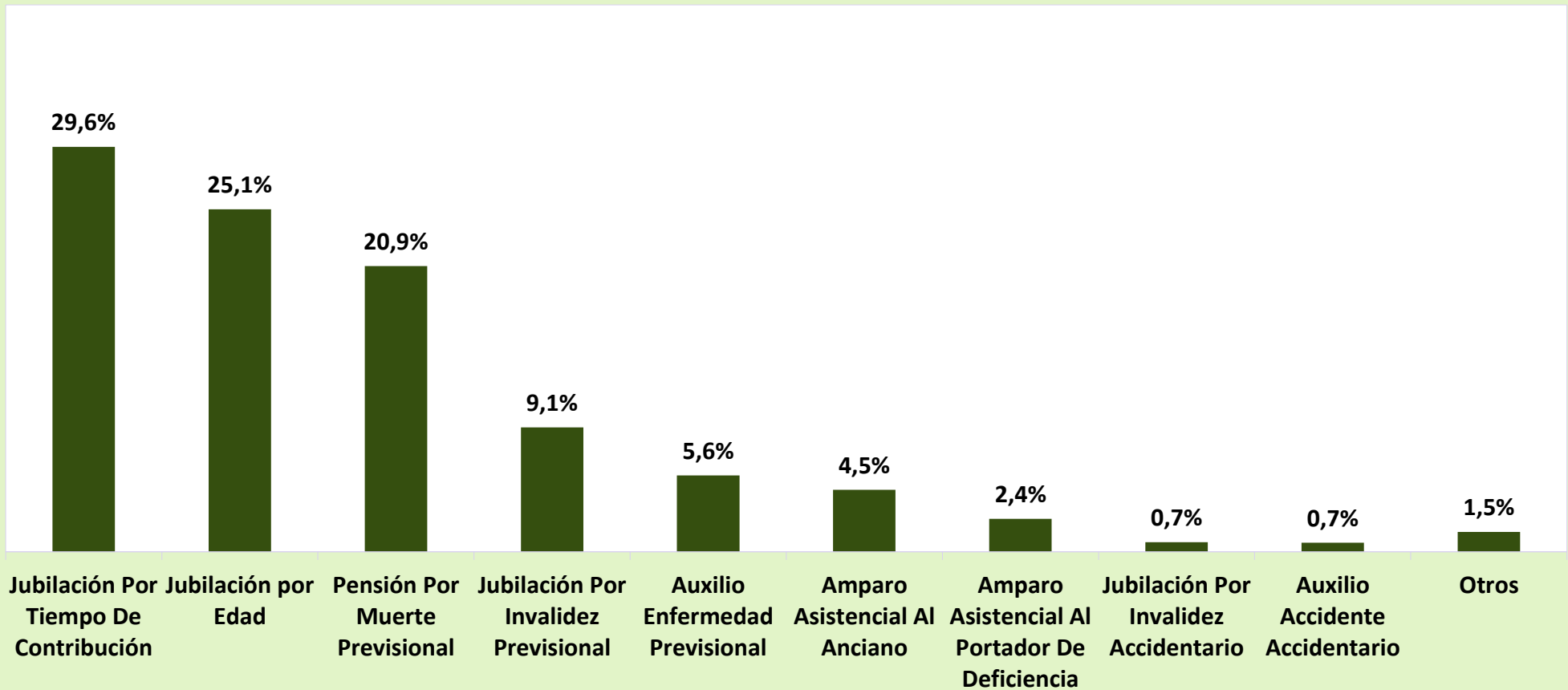

16

## BENEFICIOS EMITIDOS POR GRANDES GRUPOS, SEGÚN LOS RANGOS DE VALORES

RANGOS DE VALORES (EN BENEFICIO MÍNIMO)	CANTIDAD						VALOR (R\$)					
	Total	% sobre el total	% Acumulado	Beneficios del RGPS	Beneficios Asistenciales	BLE	Total	% sobre el total	% Acumulado	Beneficios del RGPS	Beneficios Asistenciales	BLE
<b>TOTAL</b>	<b>35.816.701</b>	<b>100,00</b>	<b>–</b>	<b>30.858.597</b>	<b>4.940.448</b>	<b>17.656</b>	<b>53.161.437.355</b>	<b>100,00</b>	<b>–</b>	<b>48.038.316.329</b>	<b>5.082.769.775</b>	<b>40.351.251</b>
< 1	947.236	2,64	2,64	774.186	172.938	112	545.898.271	1,03	1,03	445.127.297	100.716.834	54.140
= 1	23.147.874	64,63	67,27	18.378.542	4.767.476	1.856	24.189.528.330	45,50	46,53	19.205.576.390	4.982.012.420	1.939.520
1 -  2	5.792.493	16,17	83,45	5.778.308	34	14.151	8.650.454.090	16,27	62,80	8.623.865.566	40.521	26.548.003
2 -  3	2.983.609	8,33	91,78	2.983.398	–	211	7.713.379.841	14,51	77,31	7.712.854.248	–	525.594
3 -  4	1.841.697	5,14	96,92	1.841.316	–	381	6.635.191.859	12,48	89,79	6.633.831.711	–	1.360.147
4 -  5	777.606	2,17	99,09	777.410	–	196	3.584.900.721	6,74	96,53	3.583.979.927	–	920.794
5 -  6	318.644	0,89	99,98	318.527	–	117	1.772.011.625	3,33	99,87	1.771.335.885	–	675.741
6 -  7	3.811	0,01	99,99	3.654	–	157	25.906.512	0,05	99,92	24.817.841	–	1.088.671
7 -  8	1.114	0,00	99,99	1.007	–	107	8.654.578	0,02	99,93	7.782.893	–	871.685
8 -  9	583	0,00	99,99	488	–	95	5.183.700	0,01	99,94	4.307.504	–	876.196
9 -  10	391	0,00	100,00	374	–	17	3.880.883	0,01	99,95	3.713.111	–	167.772
10 -  20	1.372	0,00	100,00	1.222	–	150	18.936.363	0,04	99,99	16.630.869	–	2.305.494
20 -  30	178	0,00	100,00	118	–	60	4.331.252	0,01	99,99	2.883.167	–	1.448.085
30 -  40	91	0,00	100,00	47	–	44	3.092.007	0,01	100,00	1.609.919	–	1.482.088
40 -  50	2	0,00	100,00	–	–	2	87.323	0,00	100,00	–	–	87.323
50 -  60	–	–	100,00	–	–	–	–	–	100,00	–	–	–
60 -  70	–	–	100,00	–	–	–	–	–	100,00	–	–	–
70 -  80	–	–	100,00	–	–	–	–	–	100,00	–	–	–
80 -  90	–	–	100,00	–	–	–	–	–	100,00	–	–	–
90 -  100	–	–	100,00	–	–	–	–	–	100,00	–	–	–
> 100	–	–	100,00	–	–	–	–	–	100,00	–	–	–

Fuentes: INSS / SUB y SINTESE

Nota: el valor total de los créditos de este cuadro es diferente de los valores totales constantes en los cuadros 10, 11, 15 y 16, por presentar los datos referentes al valor bruto del beneficio, no incluyendo otros créditos de naturaleza eventual y los descuentos.



17

## BENEFICIOS EMITIDOS POR CLIENTELA Y GRANDES GRUPOS, SEGÚN LOS RANGOS DE VALORES

RANGOS DE VALORES (EN BENEFICIO MÍNIMO)	CLIENTELA URBANA								CLIENTELA RURAL					
	Cantidad				Valor (R\$)				Cantidad			Valor (R\$)		
	Total	Beneficios del RGPS	Beneficios Asistenciales	BLE	Total	Beneficios del RGPS	Beneficios Asistenciales	BLE	Total	Beneficios del RGPS	Beneficios Asistenciales	Total	Beneficios del RGPS	Beneficios Asistenciales
<b>TOTAL</b>	<b>26.196.923</b>	<b>21.282.890</b>	<b>4.732.914</b>	<b>181.119</b>	<b>43.117.035.665</b>	<b>38.039.905.457</b>	<b>4.938.701.157</b>	<b>138.429.051</b>	<b>9.619.778</b>	<b>9.575.707</b>	<b>44.071</b>	<b>10.044.401.690</b>	<b>9.998.410.872</b>	<b>45.990.817</b>
< 1	865.873	692.905	9.393	163.575	506.513.250	405.764.589	2.616.721	98.131.940	81.363	81.281	82	39.385.020	39.362.708	22.312
= 1	13.678.165	8.952.822	4.723.487	1.856	14.293.682.425	9.355.698.990	4.936.043.915	1.939.520	9.469.709	9.425.720	43.989	9.895.845.905	9.849.877.400	45.968.505
1 -  2	5.733.011	5.718.826	34	14.151	8.567.542.705	8.540.954.181	40.521	26.548.003	59.482	59.482	-	82.911.385	82.911.385	-
2 -  3	2.976.838	2.976.627	-	211	7.696.667.709	7.696.142.115	-	525.594	6.771	6.771	-	16.712.133	16.712.133	-
3 -  4	1.839.881	1.839.500	-	381	6.628.658.084	6.627.297.936	-	1.360.147	1.816	1.816	-	6.533.775	6.533.775	-
4 -  5	777.074	776.878	-	196	3.582.483.683	3.581.562.889	-	920.794	532	532	-	2.417.038	2.417.038	-
5 -  6	318.542	318.425	-	117	1.771.436.026	1.770.760.285	-	675.741	102	102	-	575.599	575.599	-
6 -  7	3.808	3.651	-	157	25.885.678	24.797.007	-	1.088.671	3	3	-	20.834	20.834	-
7 -  8	1.114	1.007	-	107	8.654.578	7.782.893	-	871.685	-	-	-	-	-	-
8 -  9	583	488	-	95	5.183.700	4.307.504	-	876.196	-	-	-	-	-	-
9 -  10	391	374	-	17	3.880.883	3.713.111	-	167.772	-	-	-	-	-	-
10 -  20	1.372	1.222	-	150	18.936.363	16.630.869	-	2.305.494	-	-	-	-	-	-
20 -  30	178	118	-	60	4.331.252	2.883.167	-	1.448.085	-	-	-	-	-	-
30 -  40	91	47	-	44	3.092.007	1.609.919	-	1.482.088	-	-	-	-	-	-
40 -  50	2	-	-	2	87.323	-	-	87.323	-	-	-	-	-	-
50 -  60	-	-	-	-	-	-	-	-	-	-	-	-	-	-
60 -  70	-	-	-	-	-	-	-	-	-	-	-	-	-	-
70 -  80	-	-	-	-	-	-	-	-	-	-	-	-	-	-
80 -  90	-	-	-	-	-	-	-	-	-	-	-	-	-	-
90 -  100	-	-	-	-	-	-	-	-	-	-	-	-	-	-
> 100	-	-	-	-	-	-	-	-	-	-	-	-	-	-

Fuentes: INSS / SUB y SINTESE

Nota: el valor total de los créditos de este cuadro es diferente de los valores totales constantes en los cuadros 10, 11, 15 y 16, por presentar los datos referentes al valor bruto del beneficio, no incluyendo otros créditos de naturaleza eventual y los descuentos.

# DISTRIBUCIÓN DE LA CANTIDAD DE BENEFICIOS EMITIDOS POR CLIENTELA SEGÚN LOS RANGOS DE VALORES (EN %)

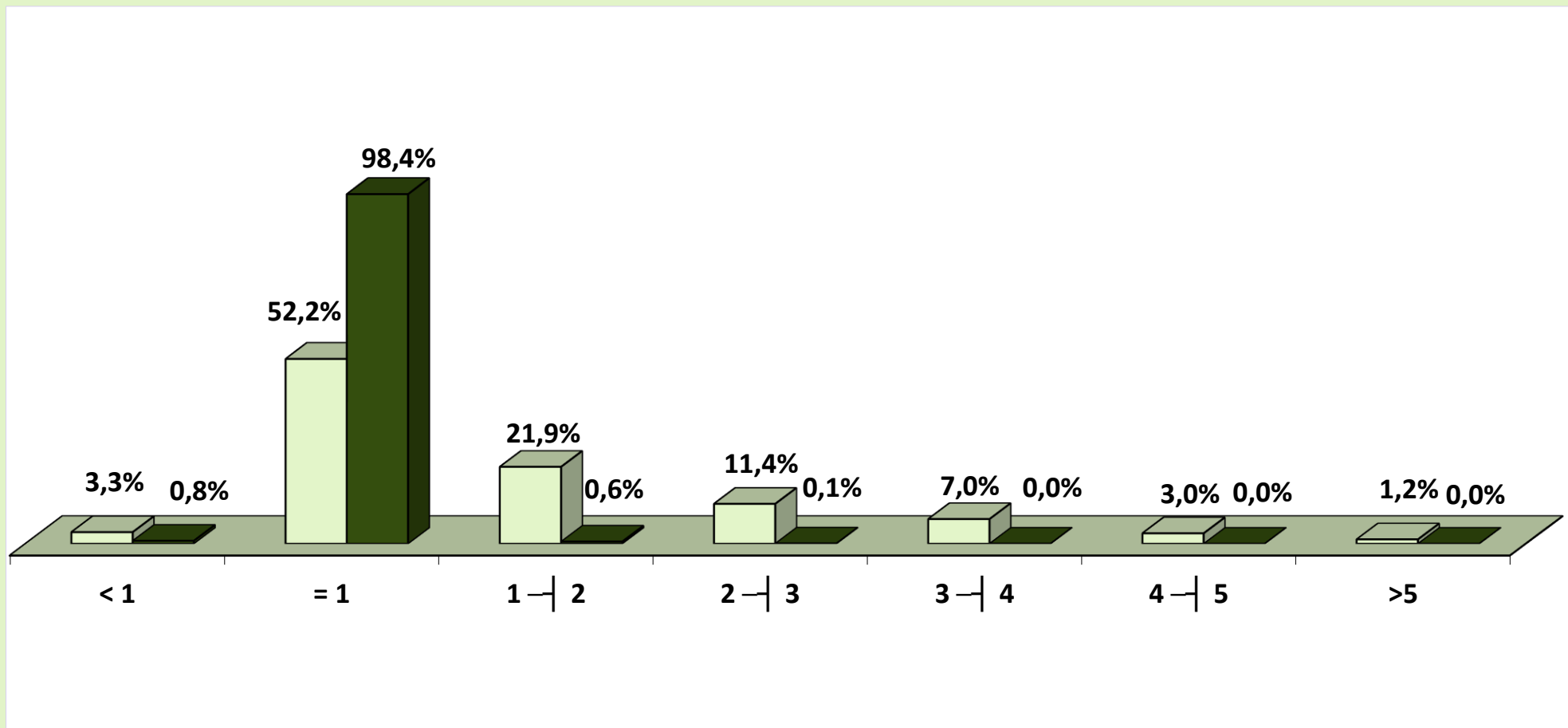

□ Urbana      ■ Rural

## DISTRIBUCIÓN DEL VALOR DE BENEFICIOS EMITIDOS POR CLIENTELA SEGÚN LOS RANGOS DE VALORES (EN %)

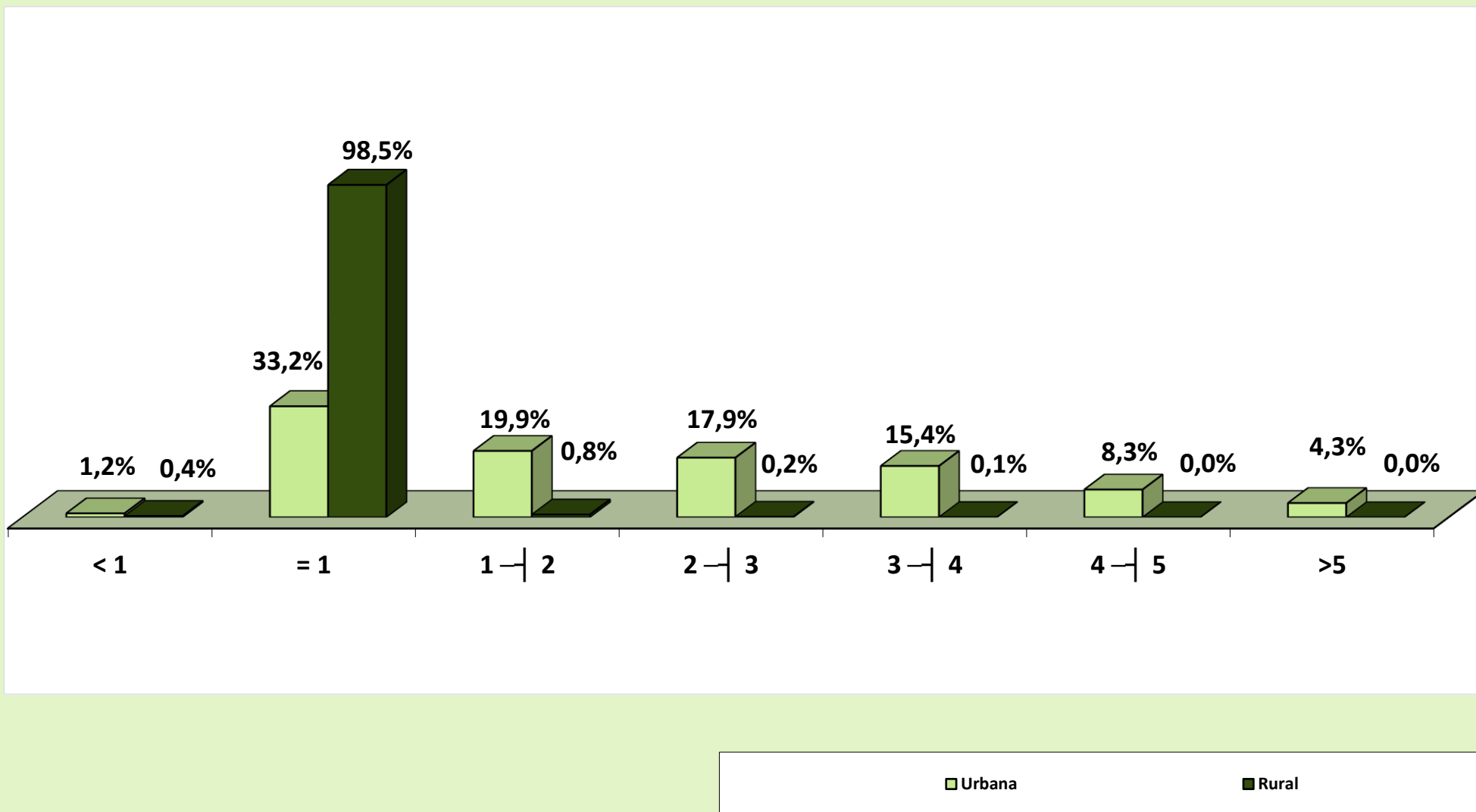

## BENEFICIOS EMITIDOS POR RANGOS DE VALORES SEGÚN LAS UNIDADES DE LA FEDERACIÓN

GRANDE REGIONES Y UNIDADES DE LA FEDERACIÓN	CANTIDAD						VALOR (R\$)					
	Rangos de Valores (En Beneficio Mínimo)						Rangos de Valores (En Beneficio Mínimo)					
	Total	< 1	= 1	1 a 5	5 a 10	> 10	Total	< 1	= 1	1 a 5	5 a 10	> 10
<b>BRASIL</b>	<b>30.858.597</b>	<b>774.186</b>	<b>18.378.542</b>	<b>11.380.432</b>	<b>324.050</b>	<b>1.387</b>	<b>48.038.316.329</b>	<b>445.127.297</b>	<b>19.205.576.390</b>	<b>26.554.531.453</b>	<b>1.811.957.234</b>	<b>21.123.955</b>
<b>NORTE</b>	<b>1.426.396</b>	<b>30.406</b>	<b>1.110.896</b>	<b>276.348</b>	<b>8.708</b>	<b>38</b>	<b>1.852.328.592</b>	<b>17.405.599</b>	<b>1.160.886.320</b>	<b>624.770.100</b>	<b>48.723.337</b>	<b>543.237</b>
Rondônia	200.813	6.521	159.907	33.356	1.024	5	243.867.820	3.777.548	167.102.815	67.193.329	5.733.889	60.239
Acre	68.245	2.468	53.712	11.658	407	—	85.728.157	1.327.138	56.129.040	25.998.279	2.273.700	—
Amazonas	230.657	4.580	155.756	68.126	2.186	9	339.721.360	2.760.253	162.765.020	161.818.622	12.252.009	125.455
Roraima	31.820	798	24.982	5.804	236	—	40.685.312	440.625	26.106.190	12.812.875	1.325.621	—
Pará	688.132	11.876	547.412	124.725	4.095	24	890.978.998	6.768.382	572.045.540	288.907.393	22.900.141	357.542
Amapá	36.738	935	26.606	8.952	245	—	49.222.485	514.974	27.803.270	19.538.813	1.365.427	—
Tocantins	169.991	3.228	142.521	23.727	515	—	202.124.461	1.816.678	148.934.445	48.500.789	2.872.550	—
<b>NORDESTE</b>	<b>7.940.890</b>	<b>171.826</b>	<b>6.393.329</b>	<b>1.332.781</b>	<b>42.616</b>	<b>338</b>	<b>10.035.141.128</b>	<b>93.054.895</b>	<b>6.681.028.805</b>	<b>3.016.177.581</b>	<b>239.704.448</b>	<b>5.175.399</b>
Maranhão	924.135	12.762	830.754	77.730	2.876	13	1.064.376.457	6.991.091	868.137.930	172.820.810	16.161.095	265.532
Piauí	584.609	8.605	517.786	56.506	1.695	17	679.417.615	4.758.164	541.086.370	123.848.456	9.503.444	221.180
Ceará	1.275.664	27.197	1.066.793	175.851	5.771	52	1.563.125.857	14.601.217	1.114.798.685	400.350.183	32.623.710	752.061
Rio Grande do Norte	498.619	13.753	394.431	87.643	2.762	30	629.237.729	7.222.924	412.180.395	193.767.849	15.607.241	459.319
Paraíba	627.422	14.552	517.825	92.351	2.671	23	764.132.068	7.843.604	541.127.125	199.658.961	15.153.500	348.879
Pernambuco	1.230.515	34.163	904.683	282.760	8.811	98	1.661.134.663	18.573.320	945.393.735	645.788.570	49.826.264	1.552.773
Alagoas	420.026	8.716	321.239	87.375	2.677	19	544.327.363	4.652.850	335.694.755	188.682.847	15.016.953	279.958
Sergipe	302.378	9.028	227.176	63.708	2.444	22	401.139.072	4.648.354	237.398.920	145.047.633	13.693.783	350.381
Bahia	2.077.522	43.050	1.612.642	408.857	12.909	64	2.728.250.304	23.763.370	1.685.210.890	946.212.271	72.118.458	945.315
<b>SUDESTE</b>	<b>14.021.960</b>	<b>373.858</b>	<b>6.591.378</b>	<b>6.854.735</b>	<b>201.281</b>	<b>708</b>	<b>24.699.339.593</b>	<b>218.180.189</b>	<b>6.887.990.010</b>	<b>16.457.834.071</b>	<b>1.124.711.643</b>	<b>10.623.680</b>
Minas Gerais	3.570.485	73.760	2.310.012	1.155.314	31.252	147	5.234.133.110	40.459.807	2.413.962.540	2.603.044.218	174.527.938	2.138.607
Espírito Santo	577.678	15.800	360.095	195.232	6.524	27	873.043.296	8.770.798	376.299.275	451.180.614	36.407.081	385.527
Rio de Janeiro	2.653.245	69.417	1.180.530	1.356.705	46.257	336	4.864.278.331	36.420.738	1.233.653.850	3.327.844.645	261.082.585	5.276.513
São Paulo	7.220.552	214.881	2.740.741	4.147.484	117.248	198	13.727.884.857	132.528.845	2.864.074.345	10.075.764.594	652.694.040	2.823.033
<b>SUL</b>	<b>5.800.078</b>	<b>157.663</b>	<b>3.231.325</b>	<b>2.358.171</b>	<b>52.731</b>	<b>188</b>	<b>8.962.454.147</b>	<b>92.816.458</b>	<b>3.376.734.625</b>	<b>5.195.946.336</b>	<b>294.065.024</b>	<b>2.891.704</b>
Paraná	1.841.140	44.174	1.074.926	706.881	15.110	49	2.773.501.154	26.064.466	1.123.297.670	1.539.076.813	84.257.447	804.758
Santa Catarina	1.433.223	52.374	732.384	634.915	13.503	47	2.254.429.663	31.739.550	765.341.280	1.381.375.440	75.284.897	688.495
Rio Grande do Sul	2.525.715	61.115	1.424.015	1.016.375	24.118	92	3.934.523.330	35.012.442	1.488.095.675	2.275.494.083	134.522.679	1.398.451
<b>CENTRO-OESTE</b>	<b>1.669.273</b>	<b>40.433</b>	<b>1.051.614</b>	<b>558.397</b>	<b>18.714</b>	<b>115</b>	<b>2.489.052.869</b>	<b>23.670.156</b>	<b>1.098.936.630</b>	<b>1.259.803.365</b>	<b>104.752.782</b>	<b>1.889.935</b>
Mato Grosso do Sul	308.994	8.649	191.805	106.429	2.100	11	441.581.038	5.097.089	200.436.225	224.141.629	11.743.444	162.650
Mato Grosso	345.173	8.741	241.210	93.308	1.907	7	462.528.966	5.318.528	252.064.450	194.408.048	10.639.229	98.711
Goiás	667.939	14.086	454.607	193.212	6.015	19	941.119.735	8.224.953	475.064.315	423.853.775	33.716.003	260.688
Distrito Federal	347.167	8.957	163.992	165.448	8.692	78	643.823.130	5.029.586	171.371.640	417.399.913	48.654.106	1.367.886

Fuentes: INSS / SUB y SINTESE

Nota: el valor total de los créditos de este cuadro es diferente de los valores totales constantes en los cuadros 10, 11, 15 y 16, por presentar los datos referentes al valor bruto del beneficio, no incluyendo otros créditos de naturaleza eventual y los descuentos.

19

## BENEFICIOS EMITIDOS SEGÚN LAS UNIDADES DE LA FEDERACIÓN

GRANDES REGIONES Y UNIDADES DE LA FEDERACIÓN	CANTIDAD						VALOR (EN R\$)						VALOR MEDIANO (R\$)		
	Total	% del total	Variación en Relación al mes anterior (en %)	Clientela		% Rural sobre total	Total	% del total	Variación en Relación al mes anterior (en %)	Clientela		% Rural sobre total	Total	Clientela	
				Urbana	Rural					Urbana	Rural			Urbana	Rural
<b>BRASIL</b>	<b>30.858.558</b>	<b>100,00</b>	<b>-0,15</b>	<b>21.282.856</b>	<b>9.575.702</b>	<b>31,0</b>	<b>43.165.749.950</b>	<b>100,00</b>	<b>-35,08</b>	<b>34.144.338.755</b>	<b>9.021.411.195</b>	<b>20,9</b>	<b>1.398,83</b>	<b>1.604,31</b>	<b>942,11</b>
<b>NORTE</b>	<b>1.426.396</b>	<b>4,62</b>	<b>-0,32</b>	<b>538.019</b>	<b>888.377</b>	<b>62,3</b>	<b>1.620.376.193</b>	<b>3,75</b>	<b>-35,92</b>	<b>811.657.211</b>	<b>808.718.982</b>	<b>49,9</b>	<b>1.135,99</b>	<b>1.508,60</b>	<b>910,33</b>
Rondônia	200.813	0,65	-0,36	65.174	135.639	67,5	221.071.170	0,51	-34,93	92.540.472	128.530.698	58,1	1.100,88	1.419,90	947,59
Acre	68.245	0,22	0,18	22.147	46.098	67,5	75.346.195	0,17	-35,53	33.562.024	41.784.171	55,5	1.104,05	1.515,42	906,42
Amazonas	230.657	0,75	-0,57	121.026	109.631	47,5	295.069.524	0,68	-35,97	195.025.965	100.043.559	33,9	1.279,26	1.611,44	912,55
Roraima	31.820	0,10	-0,39	11.527	20.293	63,8	35.358.650	0,08	-36,12	16.981.818	18.376.832	52,0	1.111,21	1.473,22	905,57
Pará	688.132	2,23	-0,30	250.845	437.287	63,5	770.039.700	1,78	-36,29	379.647.762	390.391.937	50,7	1.119,03	1.513,48	892,76
Amapá	36.738	0,12	-0,42	16.341	20.397	55,5	41.844.727	0,10	-36,61	23.957.546	17.887.181	42,7	1.139,00	1.466,10	876,95
Tocantins	169.991	0,55	-0,18	50.959	119.032	70,0	181.646.227	0,42	-35,40	69.941.623	111.704.603	61,5	1.068,56	1.372,51	938,44
<b>NORDESTE</b>	<b>7.940.890</b>	<b>25,73</b>	<b>-0,15</b>	<b>3.201.073</b>	<b>4.739.817</b>	<b>59,7</b>	<b>8.929.694.878</b>	<b>20,69</b>	<b>-35,57</b>	<b>4.545.070.363</b>	<b>4.384.624.515</b>	<b>49,1</b>	<b>1.124,52</b>	<b>1.419,86</b>	<b>925,06</b>
Maranhão	924.135	2,99	-0,11	177.054	747.081	80,8	917.117.513	2,12	-36,44	251.523.329	665.594.184	72,6	992,41	1.420,60	890,93
Piauí	584.609	1,89	-0,07	158.590	426.019	72,9	605.456.065	1,40	-35,52	210.411.780	395.044.285	65,2	1.035,66	1.326,77	927,29
Ceará	1.275.664	4,13	-0,27	480.062	795.602	62,4	1.395.487.718	3,23	-35,64	658.383.614	737.104.104	52,8	1.093,93	1.371,46	926,47
Rio Grande do Norte	498.619	1,62	0,02	226.913	271.706	54,5	554.019.867	1,28	-35,69	305.047.902	248.971.965	44,9	1.111,11	1.344,34	916,33
Paraíba	627.422	2,03	-0,07	263.945	363.477	57,9	686.185.691	1,59	-35,42	343.905.783	342.279.908	49,9	1.093,66	1.302,94	941,68
Pernambuco	1.230.515	3,99	-0,32	638.215	592.300	48,1	1.477.707.062	3,42	-35,60	932.744.478	544.962.584	36,9	1.200,89	1.461,49	920,08
Alagoas	420.026	1,36	-0,27	225.528	194.498	46,3	480.095.711	1,11	-35,74	302.543.225	177.552.486	37,0	1.143,01	1.341,49	912,88
Sergipe	302.378	0,98	0,21	152.026	150.352	49,7	357.700.806	0,83	-35,14	218.336.091	139.364.714	39,0	1.182,96	1.436,18	926,92
Bahia	2.077.522	6,73	-0,11	878.740	1.198.782	57,7	2.455.924.445	5,69	-35,25	1.322.174.160	1.133.750.285	46,2	1.182,14	1.504,62	945,75
<b>SUDESTE</b>	<b>14.021.960</b>	<b>45,44</b>	<b>-0,16</b>	<b>12.200.948</b>	<b>1.821.012</b>	<b>13,0</b>	<b>22.260.268.211</b>	<b>51,57</b>	<b>-34,90</b>	<b>20.489.903.900</b>	<b>1.770.364.311</b>	<b>8,0</b>	<b>1.587,53</b>	<b>1.679,37</b>	<b>972,19</b>
Minas Gerais	3.570.485	11,57	-0,12	2.525.274	1.045.211	29,3	4.724.302.931	10,94	-35,00	3.711.835.632	1.012.467.299	21,4	1.323,15	1.469,87	968,67
Espírito Santo	577.678	1,87	-0,17	392.509	185.169	32,1	782.281.275	1,81	-35,17	605.306.160	176.975.115	22,6	1.354,18	1.542,15	955,75
Rio de Janeiro	2.653.245	8,60	-0,31	2.582.033	71.212	2,7	4.361.080.825	10,10	-35,14	4.292.315.874	68.764.951	1,6	1.643,68	1.662,38	965,64
São Paulo	7.220.552	23,40	-0,12	6.701.132	519.420	7,2	12.392.603.180	28,71	-34,76	11.880.446.235	512.156.945	4,1	1.716,30	1.772,90	986,02
<b>SUL</b>	<b>5.800.077</b>	<b>18,80</b>	<b>-0,04</b>	<b>4.265.147</b>	<b>1.534.930</b>	<b>26,5</b>	<b>8.120.001.440</b>	<b>18,81</b>	<b>-34,83</b>	<b>6.625.166.861</b>	<b>1.494.834.579</b>	<b>18,4</b>	<b>1.399,98</b>	<b>1.553,33</b>	<b>973,88</b>
Paraná	1.841.140	5,97	0,04	1.264.381	576.759	31,3	2.510.961.012	5,82	-34,86	1.950.938.368	560.022.644	22,3	1.363,81	1.543,00	970,98
Santa Catarina	1.433.222	4,64	-0,09	1.111.124	322.098	22,5	2.048.665.389	4,75	-34,71	1.734.825.650	313.839.739	15,3	1.429,41	1.561,32	974,36
Rio Grande do Sul	2.525.715	8,18	-0,07	1.889.642	636.073	25,2	3.560.375.039	8,25	-34,88	2.939.402.843	620.972.196	17,4	1.409,65	1.555,53	976,26
<b>CENTRO-OESTE</b>	<b>1.669.235</b>	<b>5,41</b>	<b>-0,26</b>	<b>1.077.669</b>	<b>591.566</b>	<b>35,4</b>	<b>2.235.409.228</b>	<b>5,18</b>	<b>-35,10</b>	<b>1.672.540.420</b>	<b>562.868.808</b>	<b>25,2</b>	<b>1.339,18</b>	<b>1.552,00</b>	<b>951,49</b>
Mato Grosso do Sul	308.994	1,00	-0,42	205.426	103.568	33,5	396.068.812	0,92	-35,22	296.021.813	100.046.999	25,3	1.281,80	1.441,01	966,00
Mato Grosso	345.173	1,12	-0,31	173.662	171.511	49,7	414.517.958	0,96	-35,27	251.386.667	163.131.290	39,4	1.200,90	1.447,56	951,14
Goiás	667.939	2,16	-0,13	417.607	250.332	37,5	844.553.117	1,96	-35,16	607.398.291	237.154.826	28,1	1.264,42	1.454,47	947,36
Distrito Federal	347.129	1,12	-0,32	280.974	66.155	19,1	580.269.341	1,34	-34,81	517.733.649	62.535.692	10,8	1.671,62	1.842,64	945,29

Fuentes: INSS / SUB y SINTESE

## VALOR MEDIANO DE BENEFICIOS EMITIDOS, SEGÚN LAS UNIDADES DE LA FEDERACIÓN

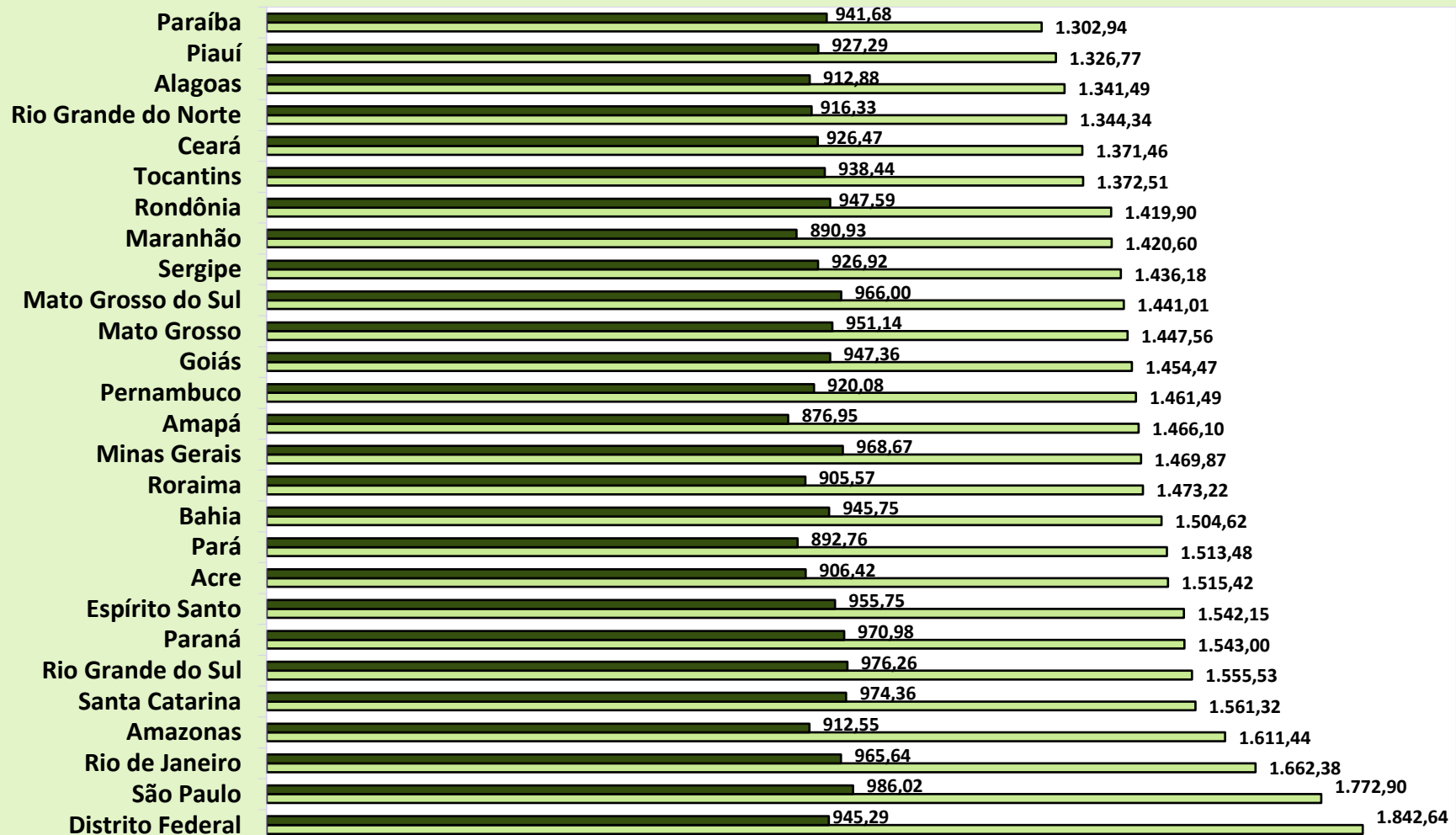

■ Rural

□ Urbana

## DISTRIBUCIÓN DE LA CANTIDAD DE BENEFICIOS EMITIDOS, SEGÚN LAS GRANDES REGIONES

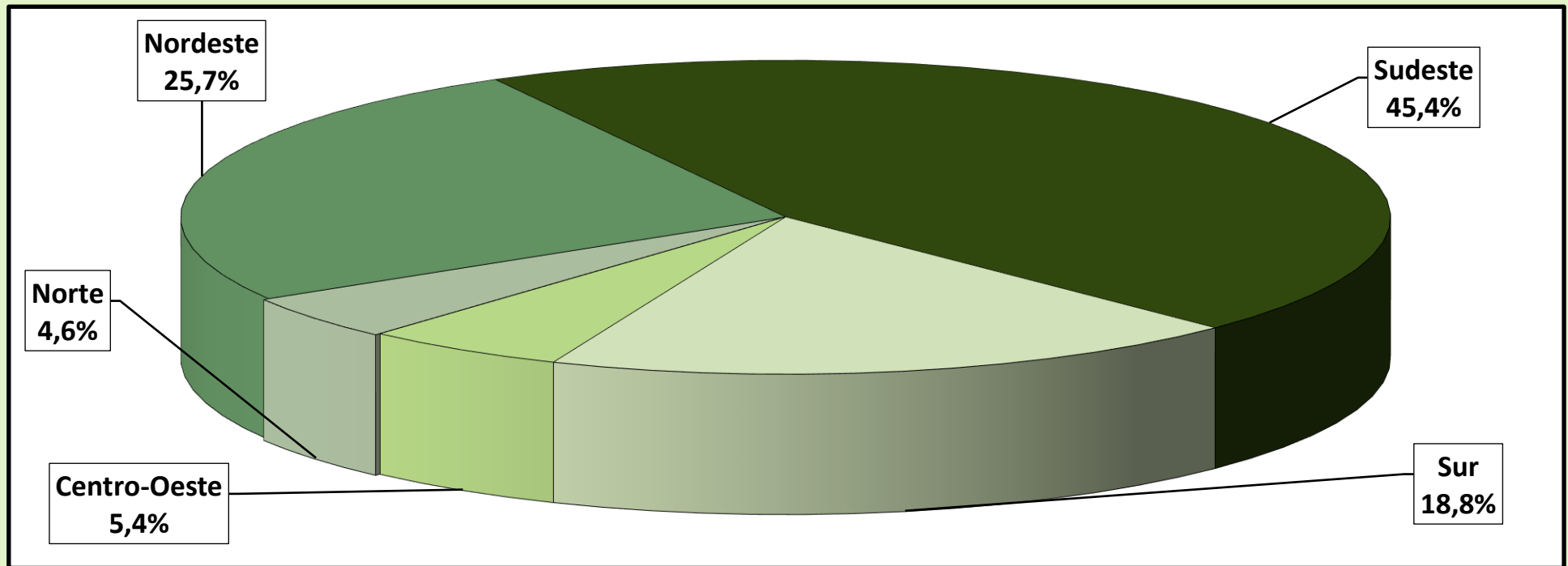

## DISTRIBUCIÓN DEL VALOR DE BENEFICIOS EMITIDOS, SEGÚN LAS GRANDES REGIONES

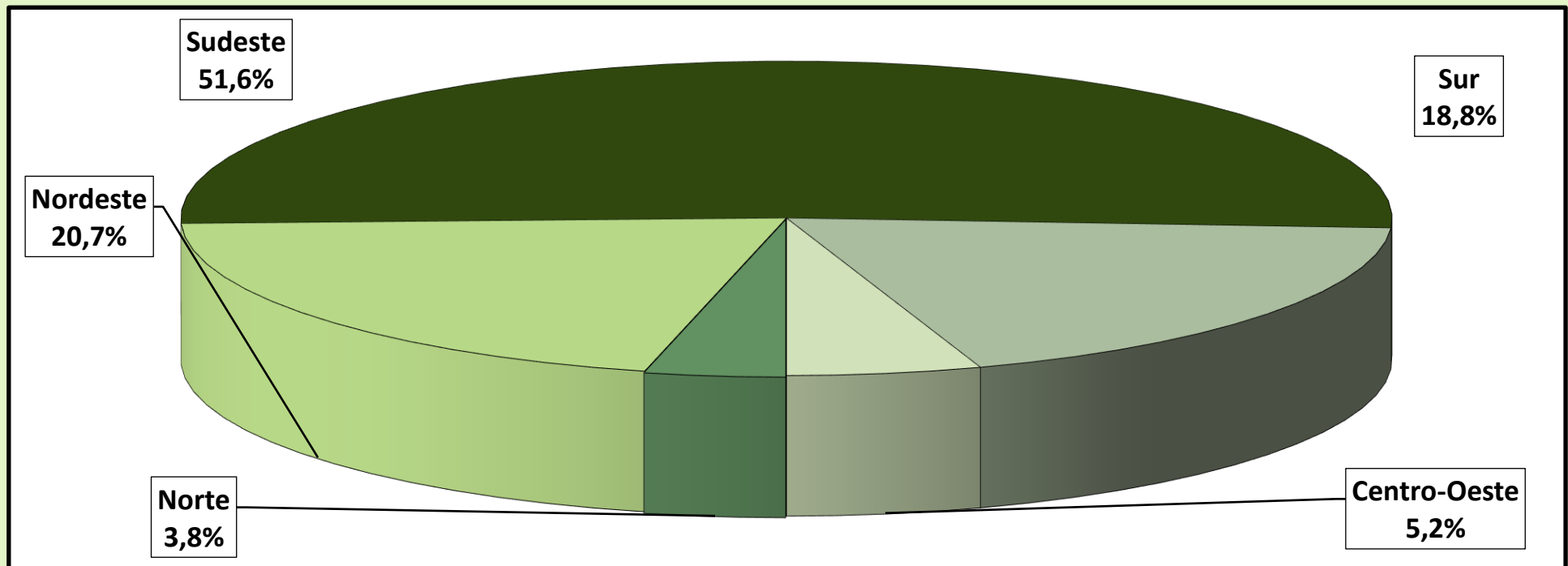



## 20 BENEFICIOS EMITIDOS SEGÚN LAS ESPECIES

## BENEFICIOS DEL RGPS

(continúa)

COD.	ESPECIES DE BENEFICIOS	CANTIDAD			VALOR (R\$)			VALOR MEDIANO (R\$)		
		Total	Clientela		Total	Clientela		Total	Clientela	
			Urbana	Rural		Urbana	Rural		Urbana	Rural
<b>JUBILACIÓN POR EDAD</b>										
07	Jubilación por edad del trabajador rural	73.459	–	73.459	75.985.956	–	75.985.956	1.034,40	–	1.034,40
08	Jubilación por edad del empleador rural	1.870	–	1.870	2.028.981	–	2.028.981	1.085,02	–	1.085,02
41	Jubilación por edad	11.209.165	4.716.845	6.492.320	12.017.713.137	5.907.433.791	6.110.279.346	1.072,13	1.252,41	941,15
52	Retirement by age (Former Basic Plan) (*)	–	–	–	–	–	–	–	–	–
78	Jubilación por edad del ex combatiente marítimo (Ley 1.756/52)	–	–	–	–	–	–	–	–	–
81	Jubilación Obligatoria por Edad (Ex-SASSE)	–	–	–	–	–	–	–	–	–
<b>Total de Jubilaciones por Edad</b>		<b>11.284.494</b>	<b>4.716.845</b>	<b>6.567.649</b>	<b>12.095.728.073</b>	<b>5.907.433.791</b>	<b>6.188.294.283</b>	<b>1.071,89</b>	<b>1.252,41</b>	<b>942,24</b>
<b>JUBILACIÓN POR INVALIDEZ</b>										
04	Jubilación por discapacidad de los trabajadores rurales	77.176	–	77.176	73.972.119	–	73.972.119	958,49	–	958,49
06	Jubilación por invalidez del empleador rural	967	–	967	1.027.911	–	1.027.911	1.062,99	–	1.062,99
32	Jubilación por invalidez previsional	3.260.711	2.881.039	379.672	4.319.490.388	3.958.653.007	360.837.382	1.324,71	1.374,04	950,39
33	Jubilación por invalidez de Aeronáutica	51	51	–	159.336	159.336	–	3.124,23	3.124,23	–
34	Jubilación por invalidez del ex combatiente marítimo (Ley 1.756/52)	2	2	–	5.508	5.508	–	2.754,23	2.754,23	–
51	Jubilación por invalidez (Extinto Plano Básico)	52	52	–	48.827	48.827	–	938,98	938,98	–
83	Jubilación por Invalidez (Ex – SASSE)	34	34	–	79.245	79.245	–	2.330,75	2.330,75	–
<b>Total de Jubilaciones por Invalidez</b>		<b>3.338.993</b>	<b>2.881.178</b>	<b>457.815</b>	<b>4.394.783.335</b>	<b>3.958.945.924</b>	<b>435.837.411</b>	<b>1.316,20</b>	<b>1.374,07</b>	<b>951,99</b>
<b>JUBILACIÓN POR TIEMPO DE CONTRIBUCIÓN</b>										
42	Jub. Por tiempo de contribución	6.063.210	6.038.823	24.387	12.798.487.220	12.769.638.690	28.848.530	2.110,84	2.114,59	1.182,95
43	Jub. Por tiempo de contribución del ex combatiente	336	336	–	1.712.890	1.712.890	–	5.097,89	5.097,89	–
44	Jub. Por tiempo de contribución de aeronauta	399	399	–	1.788.078	1.788.078	–	4.481,40	4.481,40	–
45	Jub. Por tiempo de contribución del periodista profesional	263	263	–	870.925	870.925	–	3.311,50	3.311,50	–
46	Jub. Por tiempo de contribución especial	423.114	423.114	–	1.185.840.319	1.185.840.319	–	2.802,65	2.802,65	–
49	Jub. Por tiempo de contribución ordinaria	4	4	–	7.574	7.574	–	1.893,50	1.893,50	–
57	Jub. Por tiempo de contribución del profesor (Emenda Const. 18/81)	150.722	150.722	–	310.078.015	310.078.015	–	2.057,28	2.057,28	–
72	Jub. Por tiempo de contribución del combatiente marítimo (Ley 1.756/52)	26	26	–	167.069	167.069	–	6.425,72	6.425,72	–
82	Jub. Por tiempo de contribución (Ex SASSE)	105	105	–	1.066.075	1.066.075	–	10.153,10	10.153,10	–
<b>Total de Jubilaciones por Tiempo de Contribución</b>		<b>6.638.179</b>	<b>6.613.792</b>	<b>24.387</b>	<b>14.300.018.165</b>	<b>14.271.169.636</b>	<b>28.848.530</b>	<b>2.154,21</b>	<b>2.157,79</b>	<b>1.182,95</b>

Fuentes: INSS / SUB y SINTESE

COD.	ESPECIES DE BENEFICIOS	CANTIDAD			VALOR (R\$)			VALOR MEDIANO (R\$)		
		Total	Clientela		Total	Clientela		Total	Clientela	
			Urbana	Rural		Urbana	Rural		Urbana	Rural
<b>PENSIONES POR MUERTE</b>										
01	Pensión por muerte del trabajador rural	359.036	–	359.036	336.549.699	–	336.549.699	937,37	–	937,37
03	Pensión por muerte del empleador rural	8.037	–	8.037	8.310.942	–	8.310.942	1.034,09	–	1.034,09
21	Pensión por muerte previsional	7.429.672	5.415.931	2.013.741	9.718.402.541	7.826.932.629	1.891.469.912	1.308,05	1.445,17	939,28
23	Pensión por muerte del ex combatiente	4.457	4.457	–	14.650.526	14.650.526	–	3.287,08	3.287,08	–
27	Pensión por muerte del servidor público federal con dupla jubilación	1.003	1.003	–	1.225.399	1.225.399	–	1.221,73	1.221,73	–
28	Pensión por muerte del Régimen General (Decreto 20.465/31)	1.018	1.018	–	932.660	932.660	–	916,17	916,17	–
29	Pensión por muerte del ex combatiente marítimo (Ley 1.756/52)	828	828	–	3.293.051	3.293.051	–	3.977,11	3.977,11	–
55	Pensión por muerte (Extinto Plano Básico)	296	296	–	280.856	280.856	–	948,84	948,84	–
84	Pensión por muerte (Ex SASSE)	657	657	–	2.634.204	2.634.204	–	4.009,44	4.009,44	–
<b>Total de Pensiones por Muerte</b>		<b>7.805.004</b>	<b>5.424.190</b>	<b>2.380.814</b>	<b>10.086.279.879</b>	<b>7.849.949.326</b>	<b>2.236.330.553</b>	<b>1.292,28</b>	<b>1.447,21</b>	<b>939,31</b>
<b>AUXILIOS</b>										
13	Auxilio enfermedad del trabajador rural	8	–	8	8.360	–	8.360	1.045,00	–	1.045,00
15	Imprisonment benefit of rural worker	–	–	–	–	–	–	–	–	–
25	Auxilio reclusión	37.890	35.405	2.485	43.103.491	40.687.836	2.415.654	1.137,60	1.149,21	972,09
31	Auxilio enfermedad prevencionara	807.317	716.248	91.069	1.164.429.323	1.070.302.408	94.126.915	1.442,34	1.494,32	1.033,58
36	Auxilio accidente	116.836	94.976	21.860	90.535.586	79.070.776	11.464.810	774,89	832,53	524,47
50	Sickness Benefit (Former Basic Plan) (*)	–	–	–	–	–	–	–	–	–
<b>Total de Auxilios</b>		<b>962.051</b>	<b>846.629</b>	<b>115.422</b>	<b>1.298.076.759</b>	<b>1.190.061.020</b>	<b>108.015.739</b>	<b>1.349,28</b>	<b>1.405,65</b>	<b>935,83</b>
<b>BENEFICIOS ACCIDENTARIOS</b>										
02	Pensión por muerte por accidente de trabajo del trabajador rural	1.895	–	1.895	1.723.962	–	1.723.962	909,74	–	909,74
05	Jub. Por invalidez por accidente de trab. del trabajador rural	2.603	–	2.603	2.340.982	–	2.340.982	899,34	–	899,34
10	Auxilio enfermedad por accidente de trabajo del trabajador rural	1	–	1	1.045	–	1.045	1.045,00	–	1.045,00
91	Auxilio enfermedad por accidente del trabajo	66.598	64.586	2.012	113.570.136	111.496.882	2.073.254	1.705,31	1.726,33	1.030,44
92	Jubilación por invalidez por accidente de trabajo	206.452	196.167	10.285	335.383.409	325.643.819	9.739.590	1.624,51	1.660,03	946,97
93	Pensión por muerte por accidente de trabajo	103.488	101.770	1.718	144.994.002	143.296.566	1.697.436	1.401,07	1.408,04	988,03
94	Auxilio accidente por accidente de trabajo	342.419	333.806	8.613	316.313.614	311.813.869	4.499.745	923,76	934,12	522,44
95	Auxilio suplementar por accidente de trabajo	32.418	32.418	–	8.590.466	8.590.466	–	264,99	264,99	–
<b>Total de beneficios Accidentarios</b>		<b>755.874</b>	<b>728.747</b>	<b>27.127</b>	<b>922.917.617</b>	<b>900.841.602</b>	<b>22.076.015</b>	<b>1.220,99</b>	<b>1.236,15</b>	<b>813,80</b>
<b>ESPECIES DIVERSAS</b>										
47	Abono de permanencia en servicio 25%	8	8	–	10.451	10.451	–	1.306,41	1.306,41	–
48	Abono de permanencia en servicio 20%	50	50	–	51.486	51.486	–	1.029,72	1.029,72	–
68	Special Lump Sum	–	–	–	–	–	–	–	–	–
79	Abono de supervisor jubilado por la autarquía empleadora (Ley 1.756/52)	11	11	–	1.632	1.632	–	148,36	148,36	–
80	Salario maternidad	73.933	71.440	2.493	67.983.135	65.969.322	2.013.812	919,52	923,42	807,79
<b>Total de Especies Diversas</b>		<b>74.002</b>	<b>71.509</b>	<b>2.493</b>	<b>68.046.704</b>	<b>66.032.892</b>	<b>2.013.812</b>	<b>919,53</b>	<b>923,42</b>	<b>807,79</b>
<b>TOTAL DE BENEFICIOS DEL RGPS</b>		<b>30.858.597</b>	<b>21.282.890</b>	<b>9.575.707</b>	<b>43.165.850.533</b>	<b>34.144.434.190</b>	<b>9.021.416.342</b>	<b>1.398,83</b>	<b>1.604,31</b>	<b>942,11</b>

**BENEFICIOS ASISTENCIALES**

(conclusión)

COD.	ESPECIES DE BENEFICIOS	CANTIDAD			VALOR (R\$)			VALOR MEDIANO (R\$)		
		Total	Clientela		Total	Clientela		Total	Clientela	
			Urbana	Rural		Urbana	Rural		Urbana	Rural
11	Ingreso mensual vitalicia por invalidez del trab. rural (Ley 6.179/74)	32.056	–	32.056	33.434.736	–	33.434.736	1.043,01	–	1.043,01
12	Ingreso mensual vitalicia por edad del trab. rural (Ley 6.179/74)	3.121	–	3.121	3.261.445	–	3.261.445	1.045,00	–	1.045,00
16	Auxilio del gobierno federal	163.463	163.463	–	98.067.720	98.067.720	–	599,94	599,94	–
30	Ingreso Mensual vitalicia por invalidez (Ley 6.179/74)	49.991	42.508	7.483	52.080.660	44.279.833	7.800.827	1.041,80	1.041,68	1.042,47
40	Ingreso vitalicia por edad (Ley 6.179/74)	5.850	4.439	1.411	6.110.699	4.636.204	1.474.495	1.044,56	1.044,43	1.045,00
87	Amparo asistencial al portador de deficiencia (LOAS)	2.587.177	2.587.177	–	2.695.370.732	2.695.370.732	–	1.041,82	1.041,82	–
88	Amparo asistencial al anciano (LOAS)	2.098.790	2.098.790	–	2.190.762.803	2.190.762.803	–	1.043,82	1.043,82	–
<b>TOTAL DE BENEFICIOS ASISTENCIALES</b>		<b>4.940.448</b>	<b>4.896.377</b>	<b>44.071</b>	<b>5.079.088.795</b>	<b>5.033.117.292</b>	<b>45.971.503</b>	<b>1.028,06</b>	<b>1.027,93</b>	<b>1.043,12</b>

Fuentes: DATAPREV / SUB y SINTESE.

**BENEFICIOS DE LA LEGISLACIÓN ESPECÍFICA - BLE**

COD.	ESPECIES DE BENEFICIOS	CANTIDAD			VALOR (R\$)			VALOR MEDIANO (R\$)		
		Total	Clientela		Total	Clientela		Total	Clientela	
			Urbana	Rural		Urbana	Rural		Urbana	Rural
22	Pensión por muerte estatutaria	710	710	–	752.048	752.048	–	1.059,22	1.059,22	–
26	Pensión especial (Ley 593/48)	909	909	–	974.022	974.022	–	1.071,53	1.071,53	–
37	Jubilación de extra numerario de la Unión	9	9	–	11.566	11.566	–	1.285,12	1.285,12	–
38	Jubilación de la extinta CAPIN	1	1	–	1.045	1.045	–	1.045,00	1.045,00	–
54	Pensión especial vitalicia (Ley 9.793/99)	12	12	–	32.951	32.951	–	2.745,92	2.745,92	–
56	Pensión men. vitalicia por síndrome de talidomida (Ley 7.070/82)	1.148	1.148	–	4.763.883	4.763.883	–	4.149,72	4.149,72	–
58	Jubilación excepcional del amnistiado (Ley 6.683/79)	174	174	–	1.814.796	1.814.796	–	10.429,86	10.429,86	–
59	Pensión por muerte excepcional del amnistiado (Ley 6.683/79)	481	481	–	4.770.927	4.770.927	–	9.918,77	9.918,77	–
60	Pensión mensual especial vitalicia (Ley 10.923/2004)	293	293	–	326.712	326.712	–	1.115,06	1.115,06	–
76	Family benefit of former Train Company RFFSA (Decree-Law 956/69)	–	–	–	–	–	–	–	–	–
85	Pensión mensual vitalicia del cauchero (Ley 7.986/89)	2.801	2.801	–	5.806.380	5.806.380	–	2.072,97	2.072,97	–
86	Pensión mensual vitalicia del dep del cauchero (Ley 7.986/89)	5.814	5.814	–	12.006.554	12.006.554	–	2.065,11	2.065,11	–
89	Pensión especial para las víctimas de hemodiálisis Caruaru	46	46	–	41.298	41.298	–	897,78	897,78	–
96	Pensión especial a las personas afectadas por lepra (Ley 11.520/2007)	5.258	5.258	–	7.232.971	7.232.971	–	1.375,61	1.375,61	–
<b>TOTAL DE BENEFICIOS DE LA LEGISLACIÓN ESPECÍFICA</b>		<b>17.656</b>	<b>17.656</b>	<b>–</b>	<b>38.535.152</b>	<b>38.535.152</b>	<b>–</b>	<b>2.182,55</b>	<b>2.182,55</b>	<b>–</b>

Fuentes: DATAPREV / SUB y SINTESE.

## DISTRIBUCIÓN DE LA CANTIDAD DE BENEFICIOS EMITIDOS SEGÚN LOS GRUPOS DE ESPECIES (% DEL TOTAL)

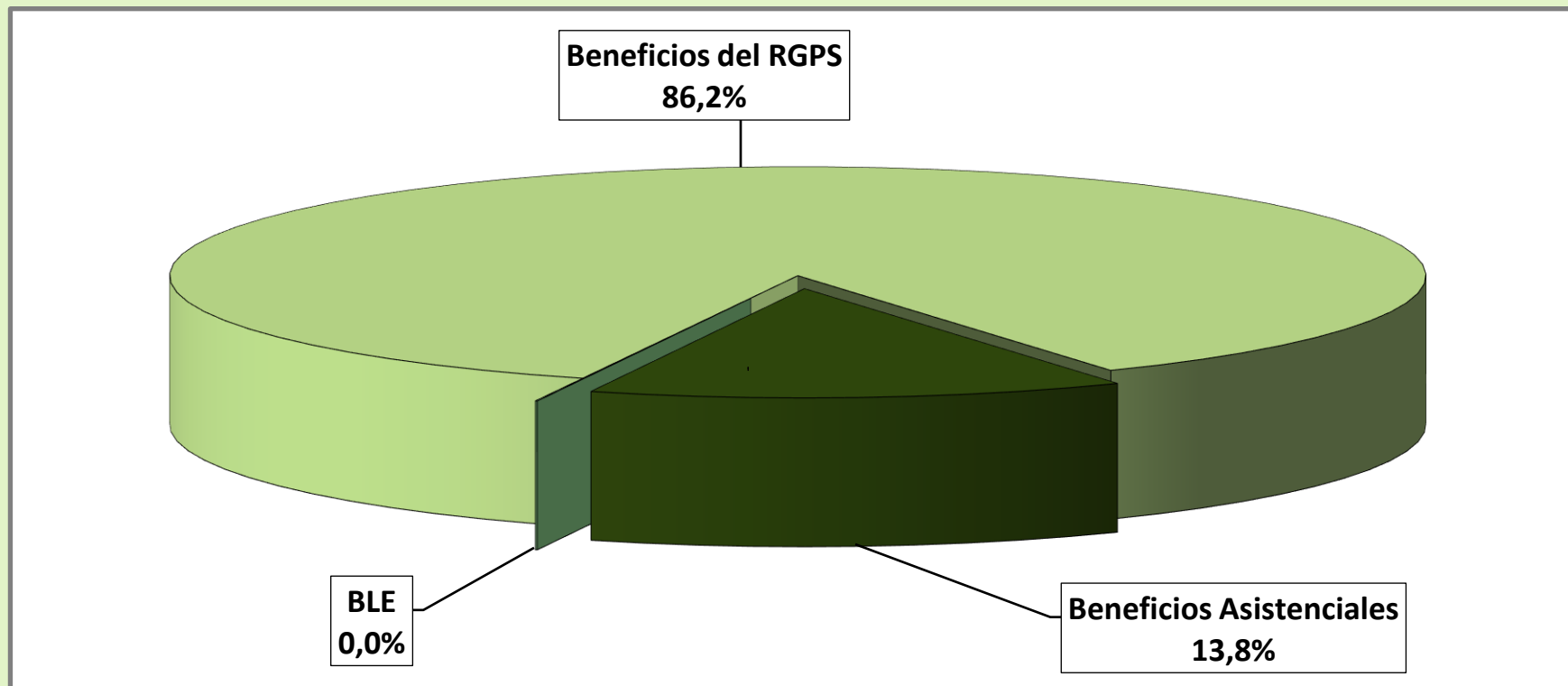

## DISTRIBUCIÓN DEL VALOR DE BENEFICIOS EMITIDOS SEGÚN LOS GRUPOS DE ESPECIES (% DEL TOTAL)

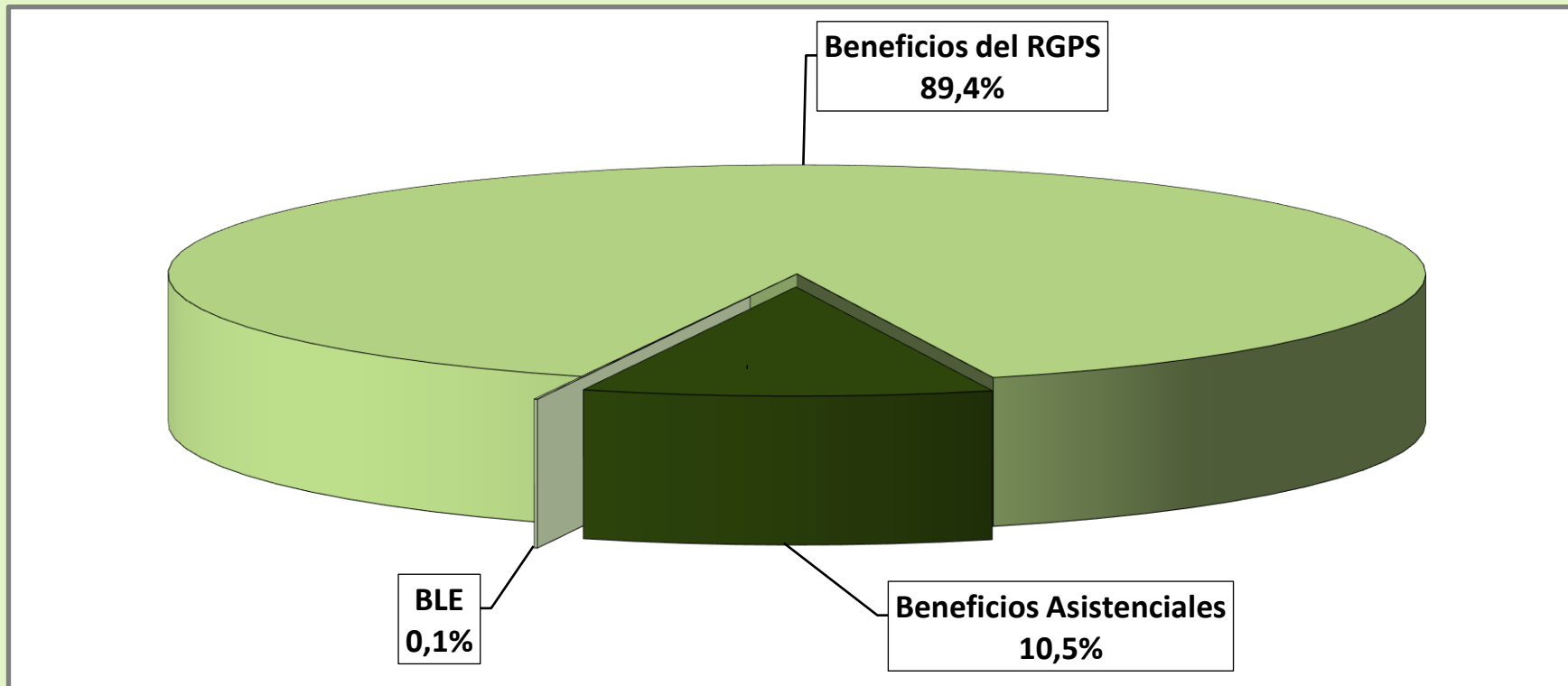

## DISTRIBUCIÓN DE LA CANTIDAD DE BENEFICIOS ACCIDENTARIOS EMITIDOS SEGÚN LOS GRUPOS DE ESPECIES

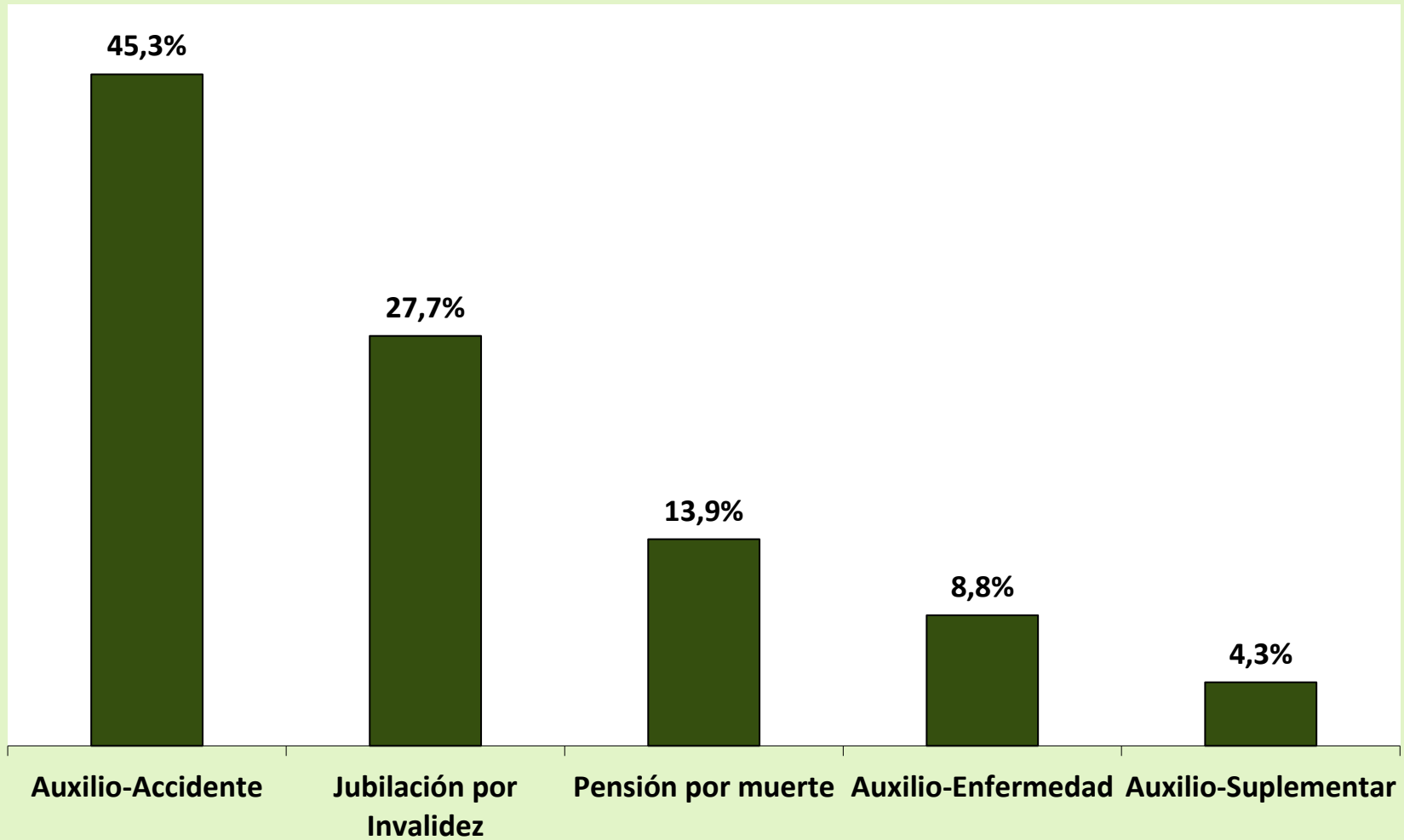

## DISTRIBUCIÓN DE LA CANTIDAD DE BENEFICIOS ACCIDENTARIOS EMITIDOS SEGÚN LOS GRUPOS DE ESPECIES

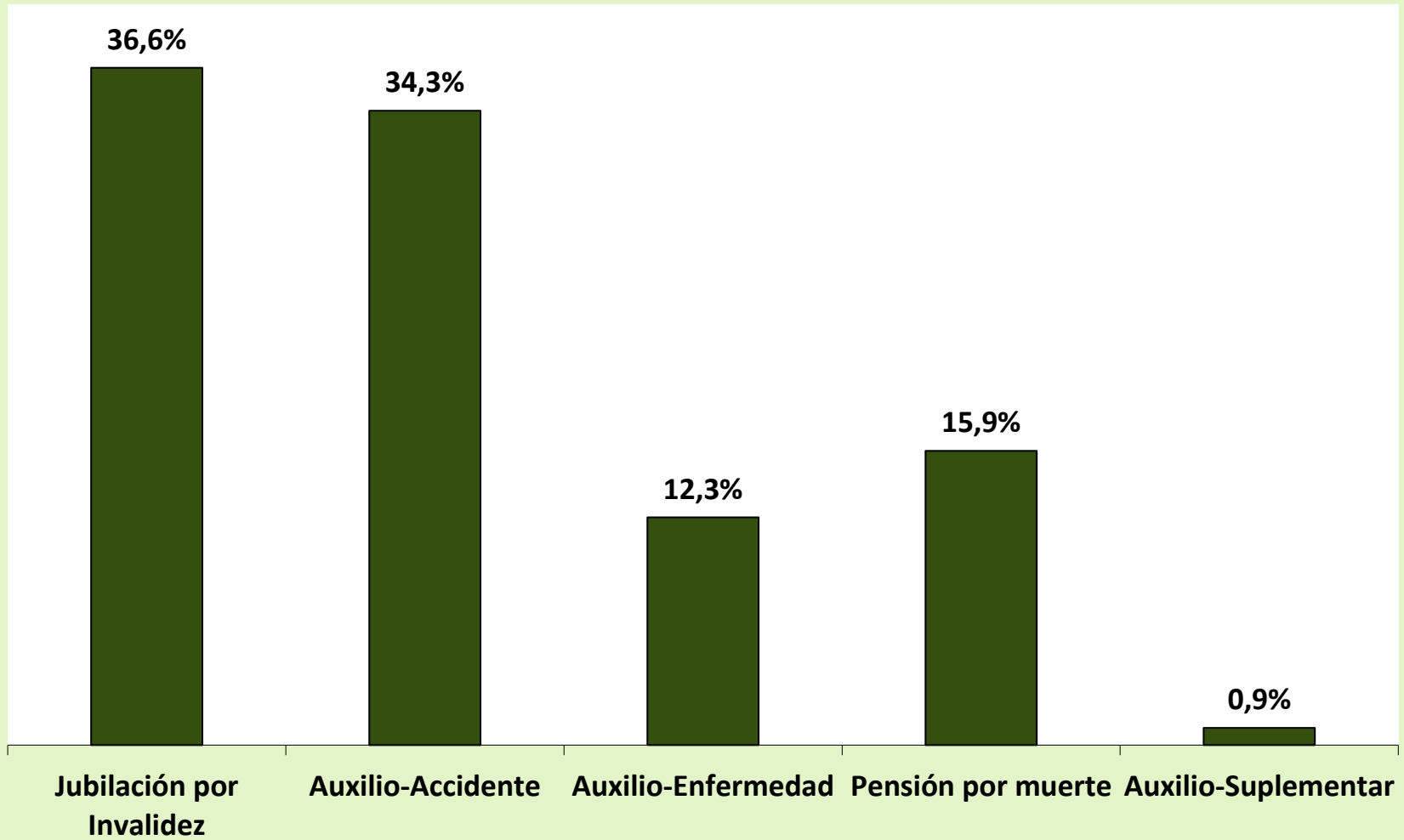

## BENEFICIOS CESADOS SEGÚN LOS GRUPOS DE ESPECIES - MAYO/2020

GRUPOS DE ESPECIES	CANTIDAD							VALOR (R\$)							VALOR MEDIANO (R\$)		
	Total	% del total	% del grupo	% del sub grupo	Variación en Relación al mes anterior (en %)	Clientela		Total	% del total	% del grupo	% del sub grupo	Variación en Relación al mes anterior (en %)	Clientela		Total	Clientela	
						Urbana	Rural						Urbana	Rural		Urbana	Rural
<b>TOTAL</b>	<b>393.031</b>	<b>100,00</b>			<b>12,13</b>	<b>337.529</b>	<b>55.502</b>	<b>487.490.238</b>	<b>100,00</b>			<b>2,86</b>	<b>431.019.429</b>	<b>56.470.809</b>	<b>1.240,34</b>	<b>1.276,98</b>	<b>1.017,46</b>
<b>BENEFICIOS DEL RGPS</b>	<b>376.040</b>	<b>95,68</b>	<b>100,00</b>		<b>12,61</b>	<b>320.853</b>	<b>55.187</b>	<b>469.984.925</b>	<b>96,41</b>	<b>100,00</b>		<b>2,96</b>	<b>413.843.291</b>	<b>56.141.634</b>	<b>1.249,83</b>	<b>1.289,82</b>	<b>1.017,30</b>
<b>Previsionales</b>	<b>361.888</b>	<b>92,08</b>	<b>96,24</b>	<b>100,00</b>	<b>13,92</b>	<b>307.258</b>	<b>54.630</b>	<b>448.341.454</b>	<b>91,97</b>	<b>95,39</b>	<b>100,00</b>	<b>3,86</b>	<b>392.751.781</b>	<b>55.589.673</b>	<b>1.238,90</b>	<b>1.278,25</b>	<b>1.017,57</b>
Jubilados	60.105	15,29	15,98	16,61	-1,67	41.178	18.927	87.078.619	17,86	18,53	19,42	-2,90	67.637.104	19.441.515	1.448,77	1.642,55	1.027,18
Edad	31.221	7,94	8,30	8,63	0,41	13.977	17.244	33.611.325	6,89	7,15	7,50	0,57	15.902.568	17.708.756	1.076,56	1.137,77	1.026,95
Invalidez	13.585	3,46	3,61	3,75	-4,09	11.961	1.624	18.049.255	3,70	3,84	4,03	-5,90	16.390.796	1.658.459	1.328,62	1.370,35	1.021,22
Tiempo de Contribución	15.299	3,89	4,07	4,23	-3,57	15.240	59	35.418.039	7,27	7,54	7,90	-4,46	35.343.740	74.300	2.315,06	2.319,14	1.259,31
Pensiones por Muerte	27.508	7,00	7,32	7,60	-1,84	19.060	8.448	32.288.173	6,62	6,87	7,20	-3,17	23.815.132	8.473.041	1.173,77	1.249,48	1.002,96
Auxilios	232.742	59,22	61,89	64,31	26,28	214.716	18.026	282.505.549	57,95	60,11	63,01	8,30	263.948.460	18.557.089	1.213,81	1.229,29	1.029,46
Enfermedad	232.013	59,03	61,70	64,11	26,54	214.088	17.925	281.768.432	57,80	59,95	62,85	8,44	263.270.291	18.498.141	1.214,45	1.229,73	1.031,97
Accidente	350	0,09	0,09	0,10	-24,73	266	84	288.576	0,06	0,06	0,06	-25,98	244.432	44.143,86	824,50	918,92	525,52
Reclusión	379	0,10	0,10	0,10	-22,97	362	17	448.541	0,09	0,10	0,10	-27,35	433.737	14.804,15	1.183,49	1.198,17	870,83
Salario-Maternidad	41.532	10,57	11,04	11,48	-6,08	32.303	9.229	46.468.171	9,53	9,89	10,36	-2,84	37.350.143	9.118.028,33	1.118,85	1.156,24	987,98
Abono de perman. en Serv. 20%	1	0,00	0,00	0,00	0,00	1	-	942	0,00	0,00	0,00	27,90	942	-	941,82	941,82	-
<b>Accidentarios</b>	<b>14.152</b>	<b>3,60</b>	<b>3,76</b>	<b>100,00</b>	<b>-12,88</b>	<b>13.595</b>	<b>557</b>	<b>21.643.471</b>	<b>4,44</b>	<b>4,61</b>	<b>100,00</b>	<b>-12,66</b>	<b>21.091.510</b>	<b>551.960,86</b>	<b>1.529,36</b>	<b>1.551,42</b>	<b>990,95</b>
Jubilación por Invalidez	601	0,15	0,16	4,25	-4,30	570	31	938.020	0,19	0,20	4,33	-9,35	908.478	29.542,06	1.560,77	1.593,82	952,97
Pensión por muerte	248	0,06	0,07	1,75	3,77	238	10	302.349	0,06	0,06	1,40	12,81	292.213	10.136,40	1.219,15	1.227,79	1.013,64
Auxilio-Enfermedad	11.818	3,01	3,14	83,51	-13,10	11.343	475	19.147.591	3,93	4,07	88,47	-12,53	18.652.733	494.858,08	1.620,21	1.644,43	1.041,81
Auxilio-Accidente	1.274	0,32	0,34	9,00	-14,90	1.233	41	1.216.581	0,25	0,26	5,62	-20,40	1.199.157	17.424,32	954,93	972,55	424,98
Auxilio-Suplementar	211	0,05	0,06	1,49	-24,91	211	-	38.930	0,01	0,01	0,18	-34,97	38.930	-	184,50	184,50	-
<b>BENEFICIOS ASISTENCIALES</b>	<b>16.872</b>	<b>4,29</b>	<b>100,00</b>		<b>2,43</b>	<b>16.557</b>	<b>315</b>	<b>17.278.493</b>	<b>3,54</b>	<b>100,00</b>		<b>0,41</b>	<b>16.949.318</b>	<b>329.175,00</b>	<b>1.024,09</b>	<b>1.023,69</b>	<b>1.045,00</b>
Amparos Asistenciales (LOAS)	15.333	3,90	90,88	100,00	-2,48	15.333	-	16.020.453	3,29	92,72	100,00	-2,46	16.020.453	-	1.044,83	1.044,83	-
Anciano	9.927	2,53	58,84	64,74	-0,88	9.927	-	10.373.459	2,13	60,04	64,75	-0,86	10.373.459	-	1.044,97	1.044,97	-
Portador de Deficiencia	5.406	1,38	32,04	35,26	-5,29	5.406	-	5.646.994	1,16	32,68	35,25	-5,27	5.646.994	-	1.044,58	1.044,58	-
Anticipación de bpc	787	0,20	4,66	5,13	-	787	-	472.200	0,10	2,73	2,95	-	472.200	-	600,00	600,00	-
Rentas Mensuales Vitalicias (RMV)	752	0,19	4,46	100,00	0,40	437	315	785.840	0,16	4,55	100,00	0,40	456.665	329.175,00	1.045,00	1.045,00	1.045,00
Anciano	140	0,04	0,83	18,62	-11,95	71	69	146.300	0,03	0,85	18,62	-11,95	74.195	72.105,00	1.045,00	1.045,00	1.045,00
Portador de Deficiencia	612	0,16	3,63	81,38	3,73	366	246	639.540	0,13	3,70	81,38	3,73	382.470	257.070,00	1.045,00	1.045,00	1.045,00
<b>BENEFICIOS DE LA LEGISLACIÓN ESPECÍFICA (BLE) (1)</b>	<b>119</b>	<b>0,03</b>			<b>0,85</b>	<b>119</b>	<b>-</b>	<b>226.819</b>	<b>0,05</b>			<b>-12,00</b>	<b>226.819</b>	<b>-</b>	<b>1.906,05</b>	<b>1.906,05</b>	<b>-</b>

Fuentes: INSS / SUB y SINTESE

(1) Incluye las siguientes especies: 22 pensión por muerte estatutaria; 26 - Pensión especial (Ley N° 593/48), 37 - Jubilación de extra numerario de la Unión; 38 Jubilación de la extinta CAPIN; 56 - Pensiones mensual de por vida por el síndrome de talidomida; 58 - Jubilación excepcional de amnistía; 59 - Pensión por muerte excepcional del amnistiado; 76 - Salario-Familia estatutaria del RFFSA; 85 - pensión mensual vitalicia del cauchero; 86 - pensión mensual vitalicia del dependiente del cauchero; 89 - pensión especial para las víctimas de hemodiálisis Caruaru; 96 - pensión especial a las personas afectadas por lepra. Excluyendo el BLE adicional



## BENEFICIOS CESADOS Y SUSPENDIDOS SEGÚN LAS UNIDADES DE LA FEDERACIÓN - MAYO/2020

GRANDE REGIONES Y UNIDADES DE LA FEDERACIÓN	BENEFICIOS CESADOS						BENEFICIOS SUSPENDIDOS		
	Cantidad			Valor			Cantidad	% del total	Variación en Relación al mes anterior (%)
	Total	% del total	Variación en Relación al mes anterior (%)	Total (R\$)	% del total	Variación en Relación al mes anterior (%)			
<b>BRASIL</b>	<b>393.172</b>	<b>100,00</b>	<b>12,01</b>	<b>487.572.748</b>	<b>100,00</b>	<b>2,81</b>	<b>NO DISPONIBLE</b>		
<b>NORTE</b>	<b>20.214</b>	<b>5,14</b>	<b>2,95</b>	<b>24.380.330</b>	<b>5,00</b>	<b>-2,34</b>			
Rondônia	3.960	1,01	11,30	4.500.661	0,92	1,49			
Acre	1.058	0,27	1,15	1.258.545	0,26	-0,02			
Amazonas	4.644	1,18	-5,88	5.815.889	1,19	-10,41			
Roraima	559	0,14	-1,41	667.429	0,14	-8,48			
Pará	7.386	1,88	2,36	9.073.622	1,86	-2,18			
Amapá	620	0,16	25,51	766.035	0,16	21,73			
Tocantins	1.987	0,51	9,18	2.298.150	0,47	7,18			
<b>NORDESTE</b>	<b>91.117</b>	<b>23,17</b>	<b>15,13</b>	<b>104.011.375</b>	<b>21,33</b>	<b>10,30</b>			
Maranhão	8.956	2,28	2,03	10.237.021	2,10	-1,63			
Piauí	7.033	1,79	15,62	7.964.843	1,63	14,23			
Ceará	16.048	4,08	12,43	17.798.754	3,65	7,36			
Rio Grande do Norte	5.515	1,40	9,88	6.330.025	1,30	3,54			
Paraíba	7.015	1,78	12,55	7.876.013	1,62	8,97			
Pernambuco	16.074	4,09	12,15	18.680.590	3,83	6,77			
Alagoas	6.172	1,57	38,08	7.057.501	1,45	32,24			
Sergipe	3.311	0,84	17,16	3.820.070	0,78	15,62			
Bahia	20.993	5,34	22,58	24.246.558	4,97	16,21			
<b>SUDESTE</b>	<b>172.087</b>	<b>43,77</b>	<b>10,02</b>	<b>225.640.497</b>	<b>46,28</b>	<b>-0,30</b>			
Minas Gerais	43.574	11,08	10,55	51.406.774	10,54	3,93			
Espírito Santo	7.679	1,95	13,34	9.555.509	1,96	7,15			
Rio de Janeiro	32.041	8,15	0,06	43.992.429	9,02	-7,59			
São Paulo	88.793	22,58	13,55	120.685.785	24,75	0,30			
<b>SUL</b>	<b>80.420</b>	<b>20,45</b>	<b>15,20</b>	<b>97.964.804</b>	<b>20,09</b>	<b>4,61</b>			
Paraná	24.792	6,31	14,58	29.310.733	6,01	3,61			
Santa Catarina	23.355	5,94	20,87	28.709.090	5,89	8,53			
Rio Grande do Sul	32.273	8,21	11,85	39.944.982	8,19	2,68			
<b>CENTRO-OESTE</b>	<b>29.334</b>	<b>7,46</b>	<b>12,71</b>	<b>35.575.741</b>	<b>7,30</b>	<b>1,58</b>			
Mato Grosso do Sul	6.400	1,63	9,38	7.578.366	1,55	-2,63			
Mato Grosso	6.553	1,67	21,51	7.876.844	1,62	8,83			
Goiás	10.781	2,74	7,62	12.598.034	2,58	-1,22			
Distrito Federal	5.600	1,42	17,52	7.522.497	1,54	3,78			

Fuentes: INSS / SUB y SINTESE

## CANTIDAD DE BENEFICIOS CESADOS SEGÚN LAS UNIDADES DE LA FEDERACIÓN - MAYO/2020

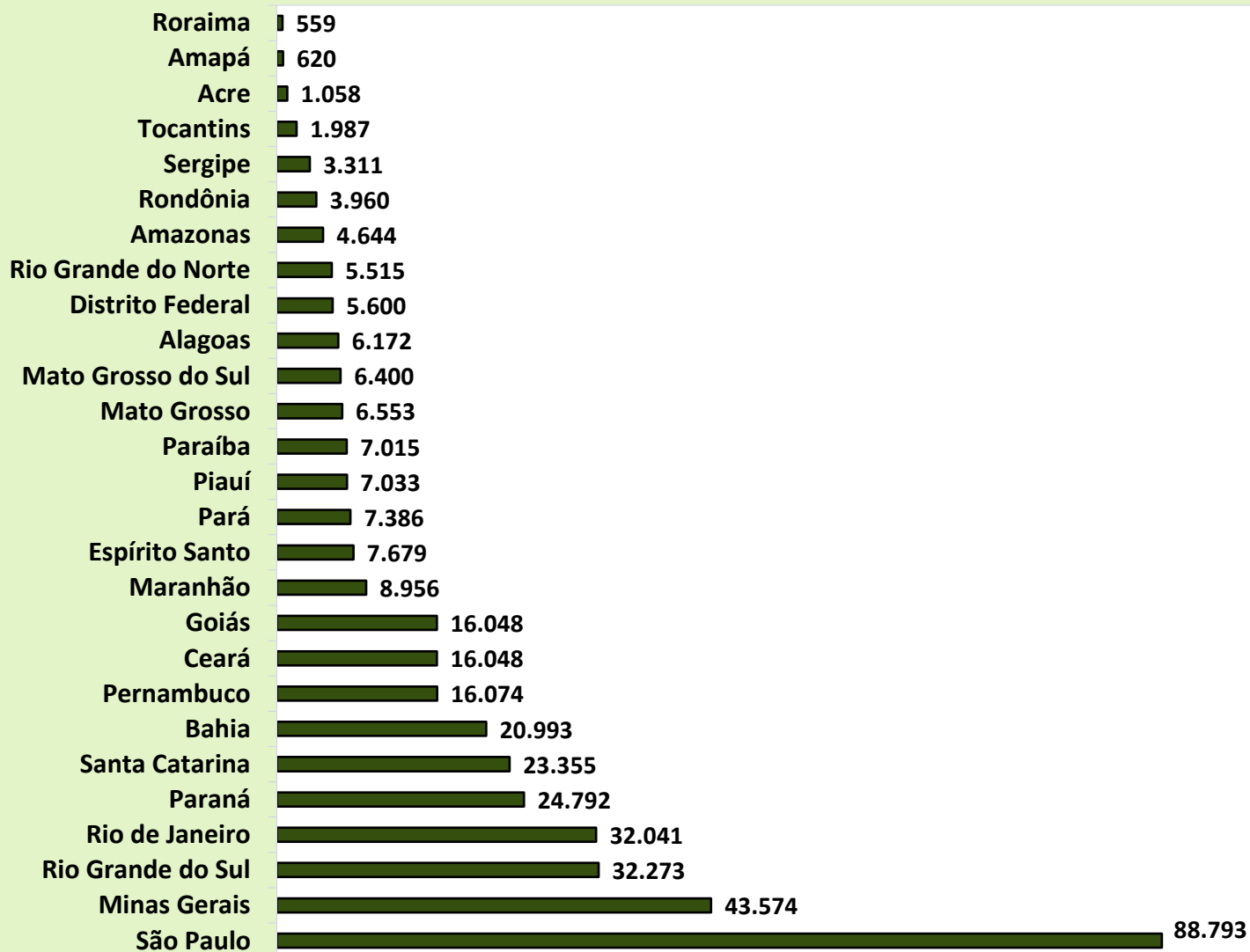

GRANDE REGIONES Y UNIDADES DE LA FEDERACIÓN	Rechazado			
	Total	Variación en relación al mes anterior (%)	Beneficios por incapacidad	Demás Beneficios
<b>BRASIL</b>	<b>389.699</b>	<b>17,69</b>	<b>281.414</b>	<b>108.285</b>
<b>NORTE</b>	<b>16.282</b>	<b>-3,77</b>	<b>11.129</b>	<b>5.153</b>
Rondônia	2.016	-16,80	1.690	326
Acre	917	-14,14	475	442
Amazonas	3.467	14,50	2.577	890
Roraima	574	0,70	382	192
Pará	6.359	-4,62	4.278	2.081
Amapá	798	5,56	556	242
Tocantins	2.151	-10,67	1.171	980
<b>NORDESTE</b>	<b>66.098</b>	<b>-4,47</b>	<b>45.078</b>	<b>21.020</b>
Maranhão	5.894	-14,11	3.607	2.287
Piauí	5.657	-8,49	3.365	2.292
Ceará	12.675	3,58	8.901	3.774
Rio Grande do Norte	4.158	-0,12	2.740	1.418
Paraíba	4.074	-16,81	2.819	1.255
Pernambuco	10.093	5,11	7.312	2.781
Alagoas	3.728	-16,82	2.627	1.101
Sergipe	2.382	-2,97	1.928	454
Bahia	17.437	-4,77	11.779	5.658
<b>SUDESTE</b>	<b>143.829</b>	<b>16,58</b>	<b>106.636</b>	<b>37.193</b>
Minas Gerais	39.043	11,90	29.358	9.685
Espírito Santo	5.329	12,81	3.870	1.459
Rio de Janeiro	24.231	4,43	18.459	5.772
São Paulo	75.226	24,23	54.949	20.277
<b>SUR</b>	<b>77.564</b>	<b>24,97</b>	<b>59.171</b>	<b>18.393</b>
Paraná	26.127	34,20	20.194	5.933
Santa Catarina	22.837	27,53	17.504	5.333
Rio Grande do Sul	28.600	15,82	21.473	7.127
<b>CENTRO-OESTE</b>	<b>85.926</b>	<b>44,24</b>	<b>59.400</b>	<b>26.526</b>
Mato Grosso do Sul	4.784	17,25	3.845	939
Mato Grosso	5.154	17,91	4.051	1.103
Goiás	7.396	2,47	5.411	1.985
Distrito Federal	68.592	56,24	46.093	22.499

## EVOLUCIÓN DE CONCESIONES Y RECHAZADOS DE BENEFICIOS - 2006/2020

AÑOS/MESES	CONCESIONES				RECHAZADOS			
	Total	Variación en relación al mes anterior (%)	Beneficios por incapacidad	Demás Beneficios	Total	Variación en relación al mes anterior (%)	Beneficios por incapacidad	Demás Beneficios
2006 Total	4.238.816	7,16	2.653.247	1.585.569	2.771.128	52,07	1.694.719	1.076.409
2007 Total	4.173.350	-1,54	2.400.086	1.773.264	3.211.819	15,90	2.359.332	852.487
2008 Total	4.461.842	6,91	2.546.020	1.915.822	3.606.924	12,30	2.585.458	1.021.466
2009 Total	4.473.905	0,27	2.416.025	2.057.880	3.325.257	-7,81	2.148.896	1.176.361
2010 Total	4.639.867	3,71	2.647.912	1.991.955	3.233.763	-2,75	2.131.567	1.102.196
2011 Total	4.767.039	2,74	2.744.344	2.022.695	3.250.290	0,51	2.146.431	1.103.859
2012 Total	4.957.681	4,00	2.856.653	2.101.028	3.310.576	1,85	2.120.882	1.189.694
2013 Total	5.207.629	5,04	3.000.724	2.206.905	3.297.415	-0,40	2.059.822	1.237.593
2014 Total	5.211.030	0,07	3.024.026	2.187.004	3.136.186	-4,89	1.939.823	1.196.363
2015 Total	4.435.621	-14,88	2.396.324	2.039.297	2.632.464	-16,06	1.593.002	1.039.462
2016 Total	5.132.451	15,71	2.807.042	2.325.409	4.164.435	58,20	2.548.629	1.615.806
2017 Total	4.995.623	-2,67	2.970.338	2.025.285	3.950.436	-5,14	2.350.796	1.599.640
2018 Total	5.123.777	2,57	2.941.528	2.182.249	3.889.600	-1,54	2.457.022	1.432.578
2019 Total	5.190.239	1,30	2.849.945	2.340.294	4.201.320	8,01	2.399.488	1.801.832
Enero	336.566	0,01	212.259	124.307	258.522	-3,42	168.241	90.281
Febrero	406.707	20,84	258.289	148.418	309.399	19,68	209.234	100.165
Marzo	366.178	-9,97	235.119	131.059	279.896	-9,54	189.579	90.317
Abril	424.928	16,04	267.721	157.207	322.882	15,36	217.683	105.199
Mayo	497.238	17,02	270.877	226.361	356.380	10,37	222.957	133.423
Junio	399.153	-19,73	232.009	167.144	309.605	-13,13	199.388	110.217
Julio	456.259	14,31	237.389	218.870	366.742	18,45	188.648	178.094
Agosto	506.441	11,00	254.923	251.518	421.348	14,89	213.833	207.515
Septiembre	451.946	-10,76	230.828	221.118	394.016	-6,49	192.245	201.771
Octubre	518.134	13,56	247.527	270.607	434.471	10,27	229.353	205.118
Noviembre	456.190	-11,96	225.232	230.958	376.880	-13,26	198.444	178.436
Diciembre	370.499	-18,78	177.772	192.727	371.179	-1,51	169.883	201.296
2020 Enero	355.917	-3,94	179.819	176.098	391.407	5,45	157.702	233.705
Febrero	390.220	9,64	202.419	187.801	414.120	5,80	184.963	229.157
Marzo	331.338	-15,09	162.879	168.459	391.671	-5,42	139.942	251.729
Abril	453.249	36,79	102.016	351.233	286.895	-26,75	91.577	195.318
Mayo	339.658	-25,06	174.760	164.898	331.123	15,42	196.380	134.743
<b>Junio</b>	<b>432.256</b>	<b>27,26</b>	<b>258.103</b>	<b>174.153</b>	<b>389.699</b>	<b>17,69</b>	<b>281.414</b>	<b>108.285</b>
Subtotal <sup>(1)</sup>	2.302.638	-5,27	1.079.996	1.222.642	2.204.915	20,05	1.051.978	1.152.937

Fuentes: INSS / SUB y SINTESE

(1) La variación corresponde a la razón entre el acumulado del año y el acumulado del mismo periodo del año anterior.

GRANDE REGIONES Y UNIDADES DE LA FEDERACIÓN	ESPERANDO INSS			ESPERANDO ASEGURADO			TOTAL		
	Hasta 45 días	Más de 45 días	Total INSS	Hasta 45 días	Más de 45 días	Total Segurado	Hasta 45 días	Más de 45 días	Total
<b>BRASIL</b> <b>NORTE</b> Rondônia Acre Amazonas Roraima Pará Amapá Tocantins <b>NORDESTE</b> Maranhão Piauí Ceará Rio Grande do Norte Paraíba Pernambuco Alagoas Sergipe Bahia <b>SUDESTE</b> Minas Gerais Espírito Santo Rio de Janeiro São Paulo <b>SUR</b> Paraná Santa Catarina Rio Grande do Sul <b>CENTRO-OESTE</b> Mato Grosso do Sul Mato Grosso Goiás Distrito Federal	<b>NO DISPONIBLE</b>								

26	FLUJO DE CAJA DEL FRGPS - 2019/2020													R\$ Mil	
ARTÍCULOS	TOTAL EN 2019	JUL/19	AGO/19	SEP/19	OCT/19	nov/19	DIC/19	ENE/20	FEB/20	MAR/20	ABR/20	MAY/20	JUN/20	ACUMULADO EN 2020	ACUMULADO EN 12 MESES
<b>1. Recaudación Bruta</b>	<b>440.263.310</b>	<b>34.050.081</b>	<b>34.880.224</b>	<b>34.501.747</b>	<b>35.865.706</b>	<b>35.300.829</b>	<b>56.285.393</b>	<b>36.258.585</b>	<b>34.600.688</b>	<b>33.486.391</b>	<b>24.669.041</b>	<b>22.246.774</b>	<b>23.119.485</b>	<b>174.380.963</b>	<b>405.264.944</b>
1.1. Recaudación Própria	393.369.315	30.424.621	30.936.341	30.666.491	31.895.471	31.197.145	51.615.658	31.451.639	30.712.047	30.106.740	23.152.138	20.833.030	21.405.226	157.660.820	364.396.548
1.2. Recaudación / SIMPLES / NACIONAL / PAES	44.062.329	3.549.067	3.752.653	3.802.323	3.833.507	3.931.305	4.037.457	4.542.622	3.676.900	3.147.009	1.442.197	1.451.780	1.656.211	15.916.720	38.823.031
1.3. Recaudación / Otros	661.550	45.301	38.448	12.336	44.507	65.662	74.151	52.392	56.379	47.904	28.531	37.677	24.808	247.690	528.096
1.4. Depósitos Judiciales	2.170.116	31.092	152.782	20.596	92.223	106.717	558.127	211.931	155.362	184.737	46.175	-75.714	33.241	555.733	1.517.270
<b>2. Recaudación Neta</b>	<b>413.331.295</b>	<b>32.182.186</b>	<b>32.979.696</b>	<b>32.577.100</b>	<b>33.944.570</b>	<b>32.578.748</b>	<b>54.383.954</b>	<b>33.039.410</b>	<b>32.664.439</b>	<b>31.580.785</b>	<b>22.812.814</b>	<b>20.473.890</b>	<b>21.776.691</b>	<b>162.348.031</b>	<b>380.994.284</b>
2.1. Recaudación Bruta	440.263.310	34.050.081	34.880.224	34.501.747	35.865.706	35.300.829	56.285.393	36.258.585	34.600.688	33.486.391	24.669.041	22.246.774	23.119.485	174.380.963	405.264.944
2.2. (-) Reembolso de Recaudación	808.638	306	3.785	84	2.525	800.284	374	-	-	-	-	-	-	-	807.359
2.3. (-) Reembolso de Cotizaciones	94.570	4.537	15.861	740	18.921	4.146	3.198	4.883	5.996	3.623	4.371	8.939	11.227	39.039	86.442
2.4. (-) Recaudación de Otras Entidades	26.028.808	1.863.052	1.880.882	1.923.823	1.899.690	1.917.651	1.897.866	3.214.291	1.930.253	1.901.982	1.851.857	1.763.944	1.331.567	11.993.894	23.376.859
<b>3. Total de Beneficios</b>	<b>626.510.375</b>	<b>48.288.488</b>	<b>53.609.624</b>	<b>66.096.135</b>	<b>48.581.846</b>	<b>53.744.898</b>	<b>66.501.248</b>	<b>48.435.336</b>	<b>50.935.621</b>	<b>50.502.073</b>	<b>56.193.763</b>	<b>74.796.429</b>	<b>76.928.516</b>	<b>357.791.739</b>	<b>694.613.977</b>
3.1. Beneficios Previsionales	630.047.283	48.640.297	54.031.554	66.642.883	48.941.647	54.146.221	66.948.651	48.435.337	51.005.297	50.578.301	56.540.155	76.205.193	77.441.900	360.206.183	699.557.434
3.1.1. Beneficios - INSS	608.433.009	47.180.407	52.599.912	65.155.120	47.538.541	52.738.936	65.611.141	47.451.553	50.145.987	49.549.809	55.304.231	75.235.481	68.291.411	345.978.473	676.802.529
3.1.2. Beneficios Judiciales	18.254.409	7.020.318	7.020.318	7.020.318	7.020.318	7.020.318	7.020.318	7.020.318	7.020.318	7.020.318	7.020.318	7.020.318	7.020.318	7.020.318	7.020.318
3.1.3. Compensación entre regímenes	3.359.865	233.776	275.472	277.425	231.467	270.420	426.292	224.455	222.640	230.640	220.619	235.611	245.410	1.379.375	3.094.227
3.2. Beneficios Devueltos	-3.536.908	-351.809	-421.930	-546.748	-359.800	-401.323	-447.403	-1	-69.676	-76.228	-346.392	-1.408.764	-513.384	-2.414.444	-4.943.457
<b>4. Resultado Primario del RGPS*</b>	<b>-213.179.080</b>	<b>-16.106.302</b>	<b>-20.629.928</b>	<b>-33.519.035</b>	<b>-14.637.276</b>	<b>-21.166.150</b>	<b>-12.117.293</b>	<b>-15.395.926</b>	<b>-18.271.182</b>	<b>-18.921.288</b>	<b>-33.380.950</b>	<b>-54.322.538</b>	<b>-55.151.825</b>	<b>-195.443.708</b>	<b>-313.619.693</b>

Fontes: Divisão de programação financeira do INSS; Extrato do Banco Central - BACEN; Sistema SIAFI-2015.

Obs.: (\*) "Resultado Primário do RGPS" corresponde ao valor de "Recaudación Líquida" menos "Total de Beneficios" (4 = 2 - 3);

(\*\*) Valores referentes à Lei nº 12.546/2011

DESCRIPCIÓN	JUN/19	JUL/19	AGO/19	SEP/19	OCT/19	NOV/19	DIC/19	ENE/20	FEB/20	MAR/20	ABR/20	MAY/20	JUN/20
<b>BENEFICIARIAS</b>													
Beneficio Mínimo - R\$	998,00	998,00	998,00	998,00	998,00	998,00	998,00	1.045,00	1.045,00	1.045,00	1.045,00	1.045,00	<b>1.045,00</b>
Techo del Sal. Beneficio y Sal. Contribución - R\$	5.839,45	5.839,45	5.839,45	5.839,45	5.839,45	5.839,45	5.839,45	6.101,06	6.101,06	6.101,06	6.101,06	6.101,06	<b>6.101,06</b>
Valor Maximo de Beneficio - R\$	5.839,45	5.839,45	5.839,45	5.839,45	5.839,45	5.839,45	5.839,45	6.101,06	6.101,06	6.101,06	6.101,06	6.101,06	<b>6.101,06</b>
Salario Familia 1	46,54	46,54	46,54	46,54	46,54	46,54	46,54	48,62	48,62	48,62	48,62	48,62	<b>48,62</b>
Salario Familia 2	32,80	32,80	32,80	32,80	32,80	32,80	46,54	48,62	48,62	48,62	48,62	48,62	<b>48,62</b>
<b>ECONOMICAS</b>													
Salario Mínimo - R\$	998,00	998,00	998,00	998,00	998,00	998,00	998,00	1.045,00	1.045,00	1.045,00	1.045,00	1.045,00	<b>1.045,00</b>
Dólar Comercial Mediano (Venta) - R\$	3,8588	3,7793	4,0200	4,1215	4,0870	4,1553	4,1096	4,1495	4,3410	4,8839	5,3256	5,6434	<b>5,20</b>
Taja Referencial - TR (% al mes)	-	-	-	-	-	-	-	-	-	-	-	-	-
<b>ÍNDICE DE PRECIOS</b>													
INPC (Dec/93 = 100)	5.344,01	5.349,35	5.355,77	5.353,09	5.355,24	5.384,15	5.449,84	5.460,20	5.469,48	5.479,32	5.466,72	5.453,05	<b>5.469,41</b>
Variación (%)	0,01	0,10	0,12	-0,05	0,04	0,54	1,22	0,19	0,17	0,18	-0,23	-0,25	<b>0,30</b>
Variación en 12 meses (%)	3,31	3,16	3,28	2,92	2,55	3,37	4,48	4,30	3,92	3,31	2,46	2,05	<b>2,35</b>
IPCA (Dec/93 = 100)	5.214,28	5.224,19	5.229,93	5.227,84	5.233,07	5.259,76	5.320,24	5.331,42	5.344,75	5.348,49	5.331,91	5.311,65	<b>5.325,46</b>
Variación (%)	0,01	0,19	0,11	-0,04	0,10	0,51	1,15	0,21	0,25	0,07	-0,31	-0,38	<b>0,26</b>
Variación en 12 meses (%)	3,37	3,22	3,43	2,89	2,54	3,27	4,31	4,19	4,00	3,30	2,40	1,88	<b>2,13</b>
IGP-DI (Aug/94 = 100)	728,14	728,08	724,40	728,04	732,04	738,26	751,12	751,82	751,91	764,28	764,66	772,84	<b>785,22</b>
Variación (%)	0,63	-0,01	-0,51	0,50	0,55	0,85	1,74	0,09	0,01	1,64	0,05	1,07	<b>1,60</b>
IGP-M (Aug/94 = 100)	738,42	741,35	736,40	736,36	741,33	743,56	759,11	762,73	762,42	771,91	778,10	780,28	<b>792,43</b>
Variación (%)	0,80	0,40	-0,67	-0,01	0,67	0,30	2,09	0,48	-0,04	1,24	0,80	0,28	<b>1,56</b>
IPC-3i - Variación (%) <sup>(1)</sup>	-0,03	0,37	0,08	0,02	-0,04	0,49	0,74	0,42	0,01	0,44	-	-	-

Fuentes: INSS/SINTESE, IPEA, BNDES y BACEN.

(1) IPC-3i es un índice de precios publicado trimestralmente por la Fundação Getulio Vargas, con el fin de calcular el costo de vida para las familias formadas en su mayoría por personas con más de 60 años.

## BENEFICIOS

Los beneficios consisten en prestaciones pecuniarias pagas por la Seguridad Social a los asegurados o a sus dependientes, de forma a atender la cobertura de los eventos de enfermedad, accidentes de trabajo, invalidez, muerte o edad avanzada, tanto por el tiempo de contribución y el trabajo sujeto a condiciones especiales; la protección a la maternidad, salario-familia y auxilio-reclusión; y las prestaciones asistenciales pagadas a las personas de edad avanzada o con discapacidad.

Los beneficios de pagos continuos se caracterizan por los pagos mensuales continuos hasta que cierto evento (muerte, por ejemplo) provoque su cesación. Los beneficios son corregidos anualmente según índice establecido por actos legales (Leyes o medidas provisionales), siempre en el mes en el que el valor del salario mínimo es ajustado.

La dinámica de los beneficios en el sistema de pensiones comprende los siguientes procesos: a) Concesión, que trata del flujo de entrada de nuevos beneficios en el sistema; b) Mantenimiento que engloba los beneficios activos y suspendidos constantes en la lista; c) Cesación que coincide con los beneficios que no generan más créditos y son excluidos del registro, y d) Emisión que trata de los créditos emitidos para pagamiento de los beneficios que está activos en el registro. Un beneficio se suspende cuando no genera créditos para pagamientos, pudiendo ser reactivado en cualquier momento.

Los beneficios se pueden clasificar en: a) BENEFICIOS DEL RGPS son regulados por el Régimen General de la Seguridad Social- RGPS, dependen de la contribución de los asegurados (obligatorios o facultativos) y comprenden los beneficios de previdencia y accidentarios. Su valor (renta mensual) se calcula sobre la base de los salarios-de-contribución del asegurado y ajustados de acuerdo con la ley vigente. Beneficios de Previdencia usualmente, dependen principalmente de un número mínimo de contribuciones mensuales (período de carencia) para los que el asegurado pueda aprovechar. Engloban las jubilaciones, las pensiones por muerte, los auxilios, el salario-familia y salario-maternidad. Beneficios de accidentes son dados al asegurado, o a su(s) dependiente(s), cuando el accidente se produce a través del trabajo, o incluso cuando se padece en el camino entre la casa y el lugar de trabajo, causando lesión o trastorno funcional que causa la muerte o disminución de la capacidad para el trabajo; y b) BENEFICIOS ASISTENCIALES están reguladas por la Ley Orgánica de la Asistencia Social - LOAS, que garantizan un salario mínimo mensual a las personas mayores de 65 años o más y las personas con discapacidad que no pueden trabajar y vivir independientemente. En ambos casos, el valor del ingreso familiar per cápita de los beneficiarios debe ser inferior a ¼ del salario mínimo. Estos beneficios se proporcionan independientemente de las aportaciones realizadas.

### BENEFICIOS CONCEDIDOS

Corresponden a los requisitos de las prestaciones presentadas por los asegurados del Seguro Social, los cuales son analizados, aprobados y autorizados para el pago al completar todos los requisitos necesarios para la concesión de la especie solicitada. Las informaciones tienen como período de referencia la fecha del Pedido de Beneficio - DDB. Los datos de cantidad no incluyen el monto de las pensiones alimenticias ni las pensiones por muerte, a pesar de que tienen un número de beneficios – NB, corresponden a las fracciones de un mismo beneficio. Los datos de valor corresponden a la Renta Mensual Inicial - RMI convertida. La conversión es efectuada a partir de la Fecha de Inicio del Beneficio – DIB para la fecha para pedidos de beneficios - DDB, utilizando el valor de la pensión mínima como indicador. Las informaciones de valor aquí presentadas no incluyen los complementos positivos, los descuentos ni los eventuales pagos en retraso.

### VALOR DE CRÉDITOS EN CONCESIÓN:

Corresponde a los créditos otorgados para el primer pago de beneficios concedidos. A partir del segundo pago, los créditos emitidos pasan a ser contabilizados en la sub-sesión Beneficios Emitidos. Diferentemente de las informaciones contantes en los otros cuadros de concesión, los valores refieren-se al valor neto, que es dado por la diferencia entre el valor bruto (valor del beneficio adicionado de complementos, acrecimos, etc.) y el valor de los descuentos) impuesto de ingreso, pensión alimenticia, etc.), incluyendo se necesario, el valor de prestaciones retrasadas. El periodo de referencia (mes) corresponde a la fecha de pagamiento del beneficio y no al DDB, utilizado en los demás cuadros de concesión.

### BENEFICIOS EMITIDOS

Son denominados beneficios emitidos los créditos encaminados a la red bancaria para pagos de de beneficios de prestaciones que están activos en el registro. Los Complementos Positivos – CP de un beneficio, tales cuales los derivados judiciales, reactivación y revisión de beneficio, inclusión de acompañante, etc, también constituyen créditos emitidos desde que sean de bajo valor. Los beneficios emitidos no incluyen los Pagamientos de Beneficios – PAB, que son comandados por las Agencias de Seguro Social –APS y pagos directamente en el Banco de Brasil. La cantidad de créditos emitidos pueden ser mayores que el número de beneficios activos porque un beneficio puede generar más de un crédito en una misma competencia. Los datos de cantidad incluyen pensiones alimenticias y los desdoblamientos de pensiones por muerte. Los datos de valor corresponden al valor neto, que es obtenido por la diferencia entre el valor bruto (valor del beneficio adicionado de complementos, salario-familia, etc.) y el valor de los descuentos (impuesto sobre la renta, pensiones alimenticias, etc). Los cuadros 12, 13, 14, diferentemente de los demás cuadros, consideran el valor del beneficio acrecido de complementos, no incorporando los créditos eventuales ni los descuentos. Las informaciones tienen como periodo de referencia el mes de competencia del beneficio. Las parcelas relativas al abono anual (13° salario) son incorporadas al valor de las competencias agosto y noviembre, pagas en los meses de septiembre y diciembre, respectivamente.



**REQUERIMIENTOS, RECHAZOS Y ANALISIS DE BENEFICIOS:**

**REQUERIDOS:** Cantidad de procesos de beneficios requeridos (que recibieron un Numero de Beneficio – NB) y cuya Fecha de Requerimiento – DER es el mes de referencia.

**RECHAZADOS:** Son los procesos de beneficios requeridos, despachados y no concedidos, porque no han rellenado los requisitos legales para la concesión.

**EN ANÁLISIS:** Corresponden al estoque de procesos de beneficios requeridos y que aún no fueron despachados por el INSS, o sea, no fueron concedidos, despedidos, y ni cerrados hasta el mes de referencia, o que está aguardando documentos o informaciones adicionales del requirente. Comprenden los requerimientos de beneficios que tengan DER y no posean Data de Despacho del Beneficio – DDB.

Las Informaciones relativas a beneficios requeridos, rechazados o en análisis incluyen beneficios de previdencia, accidentarios, asistenciales, y los Beneficios de la Legislación Específica\_BLE. Los datos relativos al beneficio Amparo Asistencial al Portador de Deficiencia y al beneficio Amparo Asistencial al Anciano – LOAS están incluidos, respectivamente, en beneficios por incapacidad y demás beneficios.

**BENEFICIOS SUSPENDIDOS**

Corresponden a los Beneficios en registro que provisoriamente no generan crédito para pagamiento, aun que tengan su valor actualizado mensualmente, pudiendo tornarse activos a cualquier momento por orden del INSS. Incluye pensiones alimenticias y desdoblamientos de pensiones por muerte.

**BENEFICIOS CESADOS**

Corresponden a los Beneficios de prestación continua que generan créditos por motivos diversos, tales cuales óbito, alta médica, transformación en otros beneficios, mayoría, entre otros, de acuerdo con la legislación. Como la comunicación del evento que genera la cesación del beneficio, en algunos casos, ocurre con retraso, estas informaciones están sujetas a correcciones posteriores. Son incluidas las pensiones alimenticias y los desdoblamientos de pensiones por muerte.

**FLUJO DE CAJA:**

Corresponde al movimiento financiero de la Seguridad Social, efectuada por el acompañamiento diario de la entrada (recibimientos) y de la salida (pagamientos) de recursos financieros de la caja del INSS.

**OTRAS INFORMACIONES DE SEGURIDAD**

**PISO BENEFICIARIO:** Es el Valor mínimo establecido por la Constitución Federal, Art. 201, Para. 2º, que determina: “ningún beneficio que substituye el salario-de-contribución o el rendimiento del trabajo del asegurado tendrá valor mensual inferior al salario mínimo.”

**TECHO DEL SALARIO-DE-CONTRIBUCIÓN:** Es el valor máximo de base de contribución para el Régimen General de Seguridad Social.

**VALOR MÁXIMO DEL BENEFICIO:** Es el valor máximo de los beneficios del Régimen General de Seguridad Social.

**SALARIO-FAMILIA:** Es debido al asegurado empleado y al trabajador sin cartera de trabajo, tanto en la condición de activo como en la de jubilado o por invalidez o a los demás jubilados a los 65 años, si del sexo masculino, y a los 60 años, si del sexo femenino o aún en gozo de auxilio-enfermedad, en la proporción del respectivo número de hijos o equiparados, de hasta 14 años de edad, o de cualquier edad si está invalido.

**SALARIO DE CONTRIBUCIÓN**

Se entiende por salario-de-contribución: a) para el empleado y trabajador sin cartera de trabajo - la remuneración recibida en una o más empresas, comprendiendo todos los ingresos pagados o acreditados por cualquier causa durante el mes, destinados para retribuir el trabajo; b) para los trabajadores domésticos – la remuneración registrada en la Cartera de Trabajo y Seguridad Social – CTPS; c) para el contribuyente Individual - la remuneración recibida en una o más empresas o por el ejercicio de actividad por propia cuenta durante el mes; y, para el asegurado facultativo - el valor por este, declarado.

### **CONTRIBUYENTES PARA EL RÉGIMEN GENERAL DE SEGURIDAD SOCIAL:**

Son contribuyente de la Seguridad Social a empresa y a la entidad similar, el empleado y el trabajador doméstico. Son aseguradas obligatorias las siguientes personas: empleados, empleado contribuyente nacional individual, los trabajadores independientes y asegurados de forma especial. También están aquellos que se unen a la Seguridad Social por cuenta propia, los asegurados opcional. Para cada tipo de contribuyente es definida una forma específica de contribución. A seguir, son conceptuados los contribuyentes de la Seguridad Social de siguiente forma:

- **EMPRESA** - Empresa individual o jurídica que asume el riesgo de actividades económicas urbana o rural, con fines lucrativos o no, tanto cuanto los órganos y entidades de administración pública directa, indirecta y fundacional. Similar a una empresa, a efectos de pensión, el contribuyente individual en relación con el asegurado que contrata el servicio, así como la cooperativa, la asociación o la entidad cualquier naturaleza o finalidad, la misión diplomática y consular de carreras en el extranjero.
- **EMPLEADOR DOMÉSTICO** - Una persona o familia que admite a su servicio, sin fines de lucro, empleada doméstica.
- **TRABAJADOR** – que se puede clasificar en:

**Empleado** – aquel que presta servicios a las empresas urbanas o rurales, en carácter no eventual, sobre su subordinación y mediante remuneración, incluidos los directores empleados y,

**Trabajador sin cartera de trabajo** - presta a una o más empresas, sin vínculo de empleo, servicios de naturaleza urbana o rural, con la mediación de los sindicatos u órganos gestores de mano de obra calificada. (por lo general el puerto).

- **CONTRIBUYENTE INDIVIDUAL** – A partir de la Ley N° 9876 de 26 de noviembre de 1999, las categorías de asegurados empresarios, trabajador autónomo y equiparados, se unificaron en una sola categoría – la de Contribuyente Individual. Esta ley considera que contribuyentes asegurados individuales como: el productor rural persona física; el minero; el eclesiástico; el brasileño civil que trabaja en el extranjero; los empresarios urbanos o rurales; los trabajadores que prestan servicios con carácter temporal; y los trabajadores autónomos. El arte. 9 del Reglamento de la Seguridad Social - RPS aprobado por Decreto N° 3048 del 6 de mayo de 1999, modificado por el Decreto N° 3265 del 29 de noviembre de 1999, enumera incluso como contribuyentes individuales, entre otros: elegido para el cargo de adjunto dirección cooperativa, asociación o entidad de cualquier naturaleza o finalidad, y el liquidador o síndico electo para ejercer la actividad hacia condominio, siempre que reciban compensación, jubilado de cualquier magistrado designado régimen temporal Tribunal Laboral clase o magistrado designado del Tribunal Electoral, el becario de Buena Voluntad Ejército contratista vivienda, de conformidad con la Ley No. 6855 del 18 de noviembre de 1980, el árbitro y sus asistentes, que actuará de conformidad con la Ley No. 9615 del 24 de marzo 1998.

**Trabajador Autónomo y similares** - la prestación de servicios a zonas urbanas o rurales, con carácter temporal, una o más empresas, sin relación de empleo, o que ejerza, sobre su propia actividad económica remunerada naturaleza urbana, con fines lucrativos o no.

**Empresario** - Corresponde al propietario de una empresa, el director no empleado, miembro del consejo de administración y similares.

- **EMPLEADO DOMÉSTICO** - Una persona o familia que admite a su servicio, sin fines de lucro, empleada doméstica.
- **OPCIONAL** - es la mayor de 16 años que está afiliado al Régimen General de la Seguridad Social, por contribución, siempre que no realiza trabajo remunerado que se ajuste a ser asegurado obligatoriamente.
- **ASEGURADO ESPECIAL** - Productor, la pareja, el aparcerero rural y el inquilino, el pescador y similares, el ejercicio de estas actividades de forma individual o en la economía familiar, aunque con la ayuda de un tercero, así como sus cónyuges o parejas y niños mayores de 16 años de edad o asimilados a los de trabajo, demostrado, con su grupo familiar.

<b>Lista de siglas utilizadas en este documento:</b>			
AEPS	Anuário Estatístico da Previdência Social	IPC-Fipe	Índice de Preços ao Consumidor – Fundação Instituto de Pesquisas Econômicas
BLE	Benefícios de la legislación Específica	LOAS	Lei Orgânica de Assistência Social (Lei Nº 8.742/93)
BMD	Boletim Mensal de Desempenho	LOPS	Lei Orgânica de Previdência Social (Lei Nº 3.807/60)
CAPIN	Caixa de Aposentadorias e Pensões da Imprensa Nacional	SP	Secretaria de Previdência
CDP	Certificado da Dívida Ativa	NB	Número de Benefício
CNIS	Cadastro Nacional de Informações Sociais	PASEP	Programa de Formação do Patrimônio do Servidor Público
COFINS	Contribuição para o Fundo de Investimento Social	PIB	Produto Interno Bruto
COMPREV	Compensação Previdenciária	PNAD	Pesquisa Nacional por Amostra de Domicílio
CPMF	Contribuição Provisória de Movimentação Financeira	PSS	Plano de Seguridade Social
DATAPREV	Empresa de Tecnologia e Informações da Previdência Social	REFIS	Programa de Recuperação Fiscal
DDB	Data do Despacho do Benefício	RFFSA	Rede Ferroviária Federal Sociedade Anônima
DER	Data de Entrada de Requerimento	RGPS	Regime Geral de Previdência Social
DIB	Data do Início do Benefício	RMI	Renda Mensal Inicial
DRD	Data de Regularização de Documentação	RMV	Rendas Mensais Vitalícias
ECT	Empresa Brasileira de Correios e Telégrafos	RPB	Recibo de Pagamento ao Beneficiário
FIES	Fundo de Financiamento ao Estudante do Ensino Superior	SABI	Sistema de Administração de Benefícios por Incapacidade
FNAS	Fundo Nacional de Assistência Social	SASSE	Serviço de Assistência e Seguro Social dos Economistas
FNS	Fundo Nacional de Saúde	SENAI	Serviço Nacional de Aprendizagem Industrial
FPAS	Fundo de Previdência e Assistência Social	SENAR	Serviço Nacional de Aprendizagem Rural
FUNDACENTRO	Fundação Jorge Duprat Figueiredo de Segurança e Medicina do Trabalho	SESI	Serviço Social da Indústria
GEAP	Grupo Executivo de Assistência Patronal	SIMPLES	Sistema Integrado de Pagamento de Impostos e Contribuições das Microempresas e Empresas de Pequeno Porte
GPS	Guia de Previdência Social	SINAP	Sistema de Informações e Acompanhamento de Projetos do Seguro Social
IBGE	Instituto Brasileiro de Geografia e Estatística	SINTESE	Sistema Integrado de Tratamento Estatístico de Séries Estratégicas
IGP-DI	Índice Geral de Preços – Disponibilidade Interna	SUB	Sistema Único de Benefícios
IGP-M	Índice Geral de Preços do Mercado	SRF	Secretaria da Receita Federal
INCRA	Instituto Nacional de Colonização e Reforma Agrária	SUB	Sistema Único de Benefícios
INPC	Índice Nacional de Preços ao Consumidor	TJLP	Taxa de Juros de Longo Prazo
INSS	Instituto Nacional do Seguro Social	TR	Taxa Referencial
IPCA	Índice de Preço ao Consumidor Amplo		

### Nota

Las tablas de agregación de especies son constituidas por las siguientes especies de beneficios:

Jubilaciones por Edad .....	07, 08, 41, 52, 78 e 81
Jubilaciones por Invalidez .....	04, 06, 32, 33, 34, 51 e 83
Jubilaciones por Periodo de cotización.....	42, 43, 44, 45, 46, 49, 57, 72 e 82
Pensiones por Muerte .....	01, 03, 21, 23, 27, 28, 29, 55 e 84
Auxilios .....	13, 15, 25, 31, 36 e 50
Beneficios Accidentarios.....	02, 05, 10, 91, 92, 93, 94 e 95
Especies Diversas .....	47, 48, 68, 79, 80

### Convenciones

... el fenómeno puede haber sido o no verificado, pero su valor es desconocido.

- el fenómeno no fue verificado.

0 o 0,00 el dato fue verificado, pero su valor es inferior a la mitad de la unidad adoptada en la tabla.

**EXPEDIENTE:** Ministro de Hacienda: Paulo Roberto Nunes Guedes; Secretario Ejecutivo del Ministerio de Hacienda: Marcelo Pacheco dos Guarany; Secretario Especial de Previsión y trabajo: Bruno Bianco Leal; Secretario de la Seguridad Social: Narlon Gutierrez Nogueira; Secretario de Políticas de Seguridad Social: Rogério Nagamine Costanzi; Coordinador-General de Estadística, Demografía y Actuaría: Alexandre Zioli Fernandes; Equipo Técnico: Carolina Fernandes dos Santos, Sergio Luiz Maximino e Valdemir de Souza Silva.

Boletín Estadístico de la Seguridad Social es una publicación mensual de la Secretaría de Políticas de Seguridad Social del Ministerio de Hacienda, de responsabilidad de la Secretaría de Políticas de Seguridad Social y elaborado por la Coordinación-General de Estadística, Demografía y e Actuaría. Impresión: Asesoría de Comunicación Social. También disponible en internet en lo sitio: [www.previdencia.gov.br](http://www.previdencia.gov.br)

Es permitida la reproducción total o parcial del contenido de esta publicación desde que citada la fuente.

**CORRESPONDÊNCIA:** Secretaria de Previdência do Ministério da Fazenda – Secretaria de Políticas de Previdência Social  
Esplanada dos Ministérios Bloco “F” 7º andar Sala 741 – 70.059-900 – Brasília/DF  
Tel. +55 61 2021 5115. Fax +55 61 2021 5020