

Termo de Referência 24/2024

Informações Básicas

Número do artefato	UASG	Editado por	Atualizado em
24/2024	200394-SUPERINTENDENCIA REG.DEP.POLICIA FEDERAL- RN	RAISSA SALDANHA CALISTRATO	30/09/2024 08:50 (v 3.0)
Status	ASSINADO		

Outras informações

Categoria	Número da Contratação	Processo Administrativo
V - prestação de serviços, inclusive os técnico-profissionais especializados/Serviço não-continuado		08420.005362/2024-33

1. Condições gerais da contratação

TERMO DE REFERÊNCIA

Lei nº 14.133, de 1º de abril de 2021

SERVIÇOS SEM DEDICAÇÃO EXCLUSIVA DE MÃO DE OBRA

SUPERINTENDÊNCIA DE POLÍCIA FEDERAL NO ESTADO DO RIO GRANDE DO NORTE

(Processo Administrativo nº.08420.005362/2024-33)

1. CONDIÇÕES GERAIS DA CONTRATAÇÃO

1. 1.1. Contratação de empresa especializada para confecção sob medida e instalação de: a) Cobertura em aço inox e polycarbonato aveolar na cor cinza para proteção dos totens de acesso ao estacionamento da SR/PF/RN; b) Guarda- Corpo em aço inox para rampa do estacionamento da SR/PF/RN; c) Elementos em aço inox para composição do bicicletário do estacionamento da SR/PF/RN e d) Guarda-Corpo em tubo galvanizado para rampa de entrada de veículos da SR/PF/RN, nos termos da tabela abaixo, conforme condições e exigências estabelecidas neste instrumento.

Grupo	Item	Especificação	CATSER	Unidade de Medida	Quantidade	Valor Unitário Máximo	Valor Total
01	1	Cobertura em aço inox e polycarbonato aveolar na cor cinza para proteção dos totens de acesso ao estacionamento da SR /PF/RN	17809	unidade	02	R\$ 3.710,00	R\$ 7.420,00
	2	Corrimão em aço inox para rampa do estacionamento da SR/PF/RN	22799	unidade	02	R\$ 2.853,00	R\$ 5.706,00

3	Elementos em aço inox para composição do bicicletário do estacionamento da SR/PF/RN	22462	unidade	05	R\$ 600,00	R\$ 3.000,00
4	Guarda-Corpo em tubo galvanizado para rampa de entrada de veículos da SR/PF/RN	22462	unidade	01	R\$ 3.025,00	R\$ 3.025,00

1. 1.2. Havendo divergência entre a descrição contida no CATSERV e a descrição deste Termo de Referência, prevalece a do Termo de Referência.
- 2.
3. 1.3. O prazo de vigência da contratação é de 60 (sessenta) dias corridos contados a partir do 1º dia útil após a data de recebimento da Ordem de Execução dos Serviços ou da Nota de Empenho, na forma do artigo 105 da Lei nº 14.133, de 2021.
4. 1.4. A ordem de Execução dos Serviços ou o envio da Nota de Empenho será emitida em até 05 (cinco) dias úteis após a assinatura do contrato.
- 5.
6. 1.5. O prazo de execução do serviço será de até 20 (vinte) dias corridos, contados a partir do 1º dia útil após a data de recebimento da Ordem de Execução dos Serviços ou recebimento da Nota de Empenho.

2. Fundamentação e descrição da necessidade

2. FUNDAMENTAÇÃO E DESCRIÇÃO DA NECESSIDADE DA CONTRATAÇÃO

1. 2.1. A Fundamentação da Contratação e de seus quantitativos encontra-se pormenorizada em tópico específico dos Estudos Técnicos Preliminares, apêndice deste Termo de Referência.
2. 2.2. O objeto da contratação está previsto no Plano de Contratações Anual 2024, conforme detalhamento a seguir:
- I) ID PCA no PNCP: 00394494000136-0-000028/2024;
- II) Data de publicação no PNCP: 20/05/2023;
- III) Id do item no PCA: 60;
- IV) Classe/Grupo: 5660 - CERCAS, GRADES E PORTÕES;
- V) Identificador da Futura Contratação: 200394-16/2024.

3. Descrição da solução como um todo

3. DESCRIÇÃO DA SOLUÇÃO COMO UM TODO CONSIDERADO O CICLO DE VIDA DO OBJETO

- 3.1. A descrição da solução como um todo encontra-se pormenorizada em tópico específico dos Estudos Técnicos Preliminares, apêndice deste Termo de Referência

4. Requisitos da contratação

4. REQUISITOS DA CONTRATAÇÃO

Sustentabilidade

1. 4.1. Encontra-se detalhada em tópico específico dos Estudos Técnicos Preliminares, apêndice deste Termo de Referência.

Subcontratação

1. 4.2. Não é admitida a subcontratação do objeto contratual.

Garantia da contratação

1. 4.3. Não haverá exigência da garantia da contratação dos art.96 e seguintes da Lei nº 14.133, de 2021, pelo serviço ser considerado de pequeno vulto.

Vistoria

1. 4.4. Não há obrigatoriedade na realização de avaliação prévia do local de execução dos serviços, porém, é sugerida, para o conhecimento pleno das condições e peculiaridades do objeto a ser contratado sendo assegurado ao interessado o direito de realização de vistoria prévia, acompanhado por servidor designado para esse fim, de segunda a quinta-feira, das 08:00 às 17:00 e as sextas-feiras das 08:00 às 12:00, devendo o agendamento ser efetuado previamente pelo telefone (84) 3204-5605, ou diretamente nesta Superintendência.
- 2.
3. 4.5. Caso o interessado opte por não realizar a vistoria, deverá prestar declaração formal assinada por seu responsável técnico acerca do conhecimento pleno das condições e peculiaridades da contratação.
- 4.
5. 4.6. Para a vistoria, o representante legal da empresa ou responsável técnico deverá estar devidamente identificado, apresentando documento de identidade civil e documento expedido pela empresa comprovando sua habilitação para a realização da vistoria.
- 6.
7. 4.7. A não realização da vistoria não poderá embasar posteriores alegações de desconhecimento das instalações, dúvidas ou esquecimentos de quaisquer detalhes dos locais da prestação dos serviços, devendo o contratado assumir os ônus dos serviços decorrentes.

5. Modelo de execução do objeto

5. MODELO DE EXECUÇÃO DO OBJETO

Condições de execução

1. 5.1. A execução do objeto seguirá a seguinte dinâmica:
2.
 - 2.1. 5.1.1. Os serviços serão executados, conforme discriminado e detalhado nos ANEXOS I,II, III, IV, observado o prazo de até 20 (vinte) dias corridos, contados a partir do 1º dia útil após a data de recebimento da Ordem de Execução dos Serviços.
 - 2.2. 5.1.2. Todas as medidas informadas em projeto deverão ser conferidas pela contratada no local e, caso seja necessário algum ajuste, a fiscalização deverá ser consultada para aprovação prévia.
3.
 - 3.1. 5.1.3. A instalação deverá ser executada observando-se a boa geometria em alinhamentos, prumos, esquadros, angulações, etc.;

- 3.2. 5.1.4. Todos os componentes metálicos deverão ter resistência à corrosão;
- 3.3. 5.1.5. Consideram-se incluídos todos os materiais, mão de obra especializada, equipamentos, reconstituições, pinturas e outros serviços necessários, mesmo que não explicitamente descritos neste Termo de Referência, porém indispensáveis para a perfeita conclusão do serviço proposto;
- 3.4. 5.1.6. Por ocasião da execução dos serviços, a Contratada deverá seguir as prescrições da norma NBR 7678-Segurança na execução de obras e serviços de construção, assim como as Normas Regulamentadoras do Ministério do Trabalho, em especial a NR-4, que trata do Serviço Especializado em Segurança e Medicina do Trabalho, a NR-5, que trata da Comissão Interna de Prevenção de Acidentes (CIPA), a NR-6, que trata de Equipamento de Proteção Individual - EPI e a NR-18 que trata de Obras de Construção, Demolição e Reparos.
- 3.5. 5.1.7. A Contratada deverá garantir que seus empregados trabalhem uniformizados e utilizando os Equipamentos de Proteção Individual exigíveis para os serviços (o uso de capacete e botas será exigido para qualquer serviço);
- 3.6. 5.1.8. A Contratada responderá, nos termos da Legislação vigente, por quaisquer acidentes ocorridos com o pessoal, material, partes do imóvel, instalações ou equipamentos sob sua responsabilidade, bem como de terceiros, durante a execução do serviço e/ou em consequência destes. Assim sendo, caberá à Contratada o reparo dos acidentes ocorridos, bem como seus ônus;
- 3.7. 5.1.9. O objeto deverá ter prazo de garantia mínima de 01 (um) ano, a contar da data de entrega, prestando garantia/assistência técnica aos produtos entregues, devendo substituir, no todo ou em parte, as suas expensas, quaisquer materiais que apresentem defeitos ou vícios, desde que não tenham sido causados por mau uso;
- 3.8. 5.1.10. Em caso de recusa do serviço, por discrepância com objeto solicitado, a empresa terá prazo de 01 dia útil para providenciar a substituição, sob pena de incidir nas sanções administrativas previstas;
- 3.9. 5.1.11. O bem ou serviço deverá ser executado no seguinte endereço:
- 3.9.1. 5.1.11.1. **SR/PF/RN: Rua Dr. Lauro Pinto, 155, Lagoa Nova, Natal/RN;**
Horário: das 08h00min às 12h00min e das 14h00 às 17h00 horas. Nos locais definidos pelo Grupo Técnico em Edificações - GTED/SELOG/SR/PF/RN - telefones 3204-5605 /5665;

Local e horário da prestação dos serviços

1. 5.2. Os serviços serão prestados no endereço indicado no item 5.1.11.1;
2. 5.3. Os serviços serão prestados nos dias definidos após a reunião entre a fiscalização e a empresa contratada a fim de dirimir as eventuais dúvidas referente ao plano de ação discutido entre as partes.

Materiais a serem disponibilizados

1. 5.4. Para a perfeita execução dos serviços, a Contratada deverá disponibilizar os materiais, equipamentos, ferramentas e utensílios necessários, promovendo sua substituição quando necessário.

Informações relevantes para o dimensionamento da proposta

1. 5.5. A demanda do órgão tem como base as seguintes características:
- 2.
- 2.1. 5.5.1. Os serviços comuns possuem natureza de serviços não-continuados, sem utilização de mão de obra em regime de dedicação exclusiva, e enquadram-se nos

pressupostos do Decreto nº 9.507, de 21 de setembro de 2018, não se constituindo em quaisquer das atividades, previstas no art. 3º do aludido decreto, cuja execução indireta é vedada.

2.2. 5.5.2. Contratada deverá observar os critérios e práticas de sustentabilidade ambiental.

Especificação da garantia do serviço

1. 5.6. O prazo de garantia contratual dos serviços é aquele estabelecido na Lei nº 8.078, de 11 de setembro de 1990 (Código de Defesa do Consumidor).

1.

6. Modelo de gestão do contrato

6. MODELO DE GESTÃO DO CONTRATO

6.1. O contrato deverá ser executado fielmente pelas partes, de acordo com as cláusulas avençadas e as normas da Lei nº 14.133, de 2021, e cada parte responderá pelas consequências de sua inexecução total ou parcial.

6.2. Em caso de impedimento, ordem de paralisação ou suspensão do contrato, o cronograma de execução será prorrogado automaticamente pelo tempo correspondente, anotadas tais circunstâncias mediante simples apostila.

6.3. As comunicações entre o órgão ou entidade e a contratada devem ser realizadas por escrito sempre que o ato exigir tal formalidade, admitindo-se o uso de mensagem eletrônica para esse fim.

6.4. O órgão ou entidade poderá convocar representante da empresa para adoção de providências que devam ser cumpridas de imediato.

6.5. Após a assinatura do contrato ou instrumento equivalente, o órgão ou entidade poderá convocar o representante da empresa contratada para reunião inicial para apresentação do plano de fiscalização, que conterá informações acerca das obrigações contratuais, dos mecanismos de fiscalização, das estratégias para execução do objeto, do plano complementar de execução da contratada, quando houver, do método de aferição dos resultados e das sanções aplicáveis, dentre outros.

Preposto

6.6. A Contratada designará formalmente o preposto da empresa, antes do início da prestação dos serviços, indicando no instrumento os poderes e deveres em relação à execução do objeto contratado.

6.7. A Contratante poderá recusar, desde que justificadamente, a indicação ou a manutenção do preposto da empresa, hipótese em que a Contratada designará outro para o exercício da atividade.

Fiscalização

6.8. A execução do contrato deverá ser acompanhada e fiscalizada pelo(s) fiscal(is) do contrato, ou pelos respectivos substitutos (Lei nº 14.133, de 2021, art. 117, caput).

Fiscalização Técnica

6.9. O fiscal técnico do contrato acompanhará a execução do contrato, para que sejam cumpridas todas as condições estabelecidas no contrato, de modo a assegurar os melhores resultados para a Administração. (Decreto nº 11.246, de 2022, art. 22, VI);

6.10. O fiscal técnico do contrato anotar no histórico de gerenciamento do contrato todas as ocorrências relacionadas à execução do contrato, com a descrição do que for necessário para a regularização das faltas ou dos defeitos observados. (Lei nº 14.133, de 2021, art. 117, §1º e Decreto nº 11.246, de 2022, art. 22, II);

6.11. Identificada qualquer inexactidão ou irregularidade, o fiscal técnico do contrato emitirá notificações para a correção da execução do contrato, determinando prazo para a correção. (Decreto nº 11.246, de 2022, art. 22, III);

6.12. O fiscal técnico do contrato informará ao gestor do contrato, em tempo hábil, a situação que demandar decisão ou adoção de medidas que ultrapassem sua competência, para que adote as medidas necessárias e saneadoras, se for o caso. (Decreto nº 11.246, de 2022, art. 22, IV);

6.13. No caso de ocorrências que possam inviabilizar a execução do contrato nas datas aprazadas, o fiscal técnico do contrato comunicará o fato imediatamente ao gestor do contrato. (Decreto nº 11.246, de 2022, art. 22, V);

6.14. O fiscal técnico do contrato comunicará ao gestor do contrato, em tempo hábil, o término do contrato sob sua responsabilidade, com vistas à tempestiva renovação ou à prorrogação contratual (Decreto nº 11.246, de 2022, art. 22, VII).

Fiscalização Administrativa

6.15. O fiscal administrativo do contrato verificará a manutenção das condições de habilitação da contratada, acompanhará o empenho, o pagamento, as garantias, as glosas e a formalização de apostilamento e termos aditivos, solicitando quaisquer documentos comprobatórios pertinentes, caso necessário (Art. 23, I e II, do Decreto nº 11.246, de 2022).

6.16. Caso ocorra descumprimento das obrigações contratuais, o fiscal administrativo do contrato atuará tempestivamente na solução do problema, reportando ao gestor do contrato para que tome as providências cabíveis, quando ultrapassar a sua competência; (Decreto nº 11.246, de 2022, art. 23, IV).

Gestor do Contrato

6.17. O gestor do contrato coordenará a atualização do processo de acompanhamento e fiscalização do contrato contendo todos os registros formais da execução no histórico de gerenciamento do contrato, a exemplo da ordem de serviço, do registro de ocorrências, das alterações e das prorrogações contratuais, elaborando relatório com vistas à verificação da necessidade de adequações do contrato para fins de atendimento da finalidade da administração. (Decreto nº 11.246, de 2022, art. 21, IV).

6.18. O gestor do contrato acompanhará os registros realizados pelos fiscais do contrato, de todas as ocorrências relacionadas à execução do contrato e as medidas adotadas, informando, se for o caso, à autoridade superior àquelas que ultrapassarem a sua competência. (Decreto nº 11.246, de 2022, art. 21, II).

6.19. O gestor do contrato acompanhará a manutenção das condições de habilitação da contratada, para fins de empenho de despesa e pagamento, e anotará os problemas que obstem o fluxo normal da liquidação e do pagamento da despesa no relatório de riscos eventuais. (Decreto nº 11.246, de 2022, art. 21, III).

6.20. O gestor do contrato emitirá documento comprobatório da avaliação realizada pelos fiscais técnico, administrativo e setorial quanto ao cumprimento de obrigações assumidas pelo contratado, com menção ao seu desempenho na execução contratual, baseado nos indicadores objetivamente definidos e aferidos, e a eventuais penalidades aplicadas, devendo constar do cadastro de atesto de cumprimento de obrigações. (Decreto nº 11.246, de 2022, art. 21, VIII).

6.21. O gestor do contrato tomará providências para a formalização de processo administrativo de responsabilização para fins de aplicação de sanções, a ser conduzido pela comissão de que trata o art. 158 da Lei nº 14.133, de 2021, ou pelo agente ou pelo setor com competência para tal, conforme o caso. (Decreto nº 11.246, de 2022, art. 21, X).

6.22. O gestor do contrato deverá elaborar relatório final com informações sobre a consecução dos objetivos que tenham justificado a contratação e eventuais condutas a serem adotadas para o aprimoramento das atividades da Administração. (Decreto nº 11.246, de 2022, art. 21, VI).

6.23. O gestor do contrato deverá enviar a documentação pertinente ao setor de contratos para a formalização dos procedimentos de liquidação e pagamento, no valor dimensionado pela fiscalização e gestão nos termos do contrato.

7. Critérios de medição e pagamento

7. CRITÉRIOS DE MEDIÇÃO E PAGAMENTO

7.1. A avaliação da execução do objeto utilizará o disposto neste item.

7.1.1. Será indicada a retenção ou glosa no pagamento, proporcional à irregularidade verificada, sem prejuízo das sanções cabíveis, caso se constate que a Contratada:

7.1.1.1. não produzir os resultados acordados,

7.1.1.2. deixar de executar, ou não executar com a qualidade mínima exigida as atividades contratadas; ou

7.1.1.3. deixar de utilizar materiais e recursos humanos exigidos para a execução do serviço, ou utilizá-los com qualidade ou quantidade inferior à demandada.

7.2. A aferição da execução contratual para fins de pagamento considerará os seguintes critérios:

7.2.1. Quantidade do serviço executado: verificação da quantidade real executada e o que foi previamente acordado no contrato;

7.2.2. Qualidade e conformidade: Os serviços devem estar em conformidade com as especificações técnicas, normas e padrões estabelecidos;

7.2.3. Aceitação da Fiscalização: A aceitação formal é marco importante para liberação do pagamento.

Recebimento

7.3. Os serviços serão recebidos provisoriamente, no prazo de até 10 (dez) dias, pelos fiscais técnico e administrativo, mediante termos detalhados, quando verificado o cumprimento das exigências de caráter técnico e administrativo. (Art. 140, I, a, da Lei nº 14.133, de 2021 e Arts. 22, X e 23, X do Decreto nº 11.246, de 2022).

7.4. O prazo da disposição acima será contado do recebimento de comunicação de cobrança oriunda do contratado com a comprovação da prestação dos serviços a que se referem a parcela a ser paga.

7.5. O fiscal técnico do contrato realizará o recebimento provisório do objeto do contrato mediante termo detalhado que comprove o cumprimento das exigências de caráter técnico. (Art. 22, X, Decreto nº 11.246, de 2022).

7.6. O fiscal administrativo do contrato realizará o recebimento provisório do objeto do contrato mediante termo detalhado que comprove o cumprimento das exigências de caráter administrativo. (Art. 23, X, Decreto nº 11.246, de 2022).

7.7. O fiscal setorial do contrato, quando houver, realizará o recebimento provisório sob o ponto de vista técnico e administrativo.

7.8. Será considerado como ocorrido o recebimento provisório com a entrega do termo detalhado ou, em havendo mais de um a ser feito, com a entrega do último;

7.9. O Contratado fica obrigado a reparar, corrigir, remover, reconstruir ou substituir, às suas expensas, no todo ou em parte, o objeto em que se verificarem vícios, defeitos ou incorreções resultantes da execução ou materiais empregados, cabendo à fiscalização não atestar a última e/ou única medição de serviços até que sejam sanadas todas as eventuais pendências que possam vir a ser apontadas no Recebimento Provisório.

7.10. A fiscalização não efetuará o ateste da última e/ou única medição de serviços até que sejam sanadas todas as eventuais pendências que possam vir a ser apontadas no Recebimento Provisório. (Art. 119 c/c art. 140 da Lei nº 14133, de 2021)

7.11. O recebimento provisório também ficará sujeito, quando cabível, à conclusão de todos os testes de campo e à entrega dos Manuais e Instruções exigíveis.

7.12. Os serviços poderão ser rejeitados, no todo ou em parte, quando em desacordo com as especificações constantes neste Termo de Referência e na proposta, sem prejuízo da aplicação das penalidades.

7.13. Quando a fiscalização for exercida por um único servidor, o Termo Detalhado deverá conter o registro, a análise e a conclusão acerca das ocorrências na execução do contrato, em relação à fiscalização técnica e administrativa e demais documentos que julgar necessários, devendo encaminhá-los ao gestor do contrato para recebimento definitivo.

7.14. Os serviços serão recebidos definitivamente no prazo de 15 (quinze) dias, contados do recebimento provisório, por servidor ou comissão designada pela autoridade competente, após a verificação da qualidade e quantidade do serviço e consequente aceitação mediante termo detalhado, obedecendo os seguintes procedimentos:

7.15. Emitir documento comprobatório da avaliação realizada pelos fiscais técnico, administrativo e setorial, quando houver, no cumprimento de obrigações assumidas pelo contratado, com menção ao seu desempenho na execução contratual, baseado em indicadores objetivamente definidos e aferidos, e a eventuais penalidades aplicadas, devendo constar do cadastro de atesto de cumprimento de obrigações, conforme regulamento (art. 21, VIII, Decreto nº 11.246, de 2022).

7.16. Realizar a análise dos relatórios e de toda a documentação apresentada pela fiscalização e, caso haja irregularidades que impeçam a liquidação e o pagamento da despesa, indicar as cláusulas contratuais pertinentes, solicitando à CONTRATADA, por escrito, as respectivas correções;

7.17. Emitir Termo Detalhado para efeito de recebimento definitivo dos serviços prestados, com base nos relatórios e documentações apresentadas; e

7.18. Comunicar a empresa para que emita a Nota Fiscal ou Fatura, com o valor exato dimensionado pela fiscalização.

7.19. Enviar a documentação pertinente ao setor de contratos para a formalização dos procedimentos de liquidação e pagamento, no valor dimensionado pela fiscalização e gestão.

7.20. No caso de controvérsia sobre a execução do objeto, quanto à dimensão, qualidade e quantidade, deverá ser observado o teor do art. 143 da Lei nº 14.133, de 2021, comunicando-se à empresa para emissão de Nota Fiscal no que pertine à parcela incontroversa da execução do objeto, para efeito de liquidação e pagamento.

7.21. Nenhum prazo de recebimento ocorrerá enquanto pendente a solução, pelo contratado, de inconsistências verificadas na execução do objeto ou no instrumento de cobrança.

7.22. O recebimento provisório ou definitivo não excluirá a responsabilidade civil pela solidez e pela segurança do serviço nem a responsabilidade ético-profissional pela perfeita execução do contrato.

Liquidação

7.23. Recebida a Nota Fiscal ou documento de cobrança equivalente, correrá o prazo de dez dias úteis para fins de liquidação, na forma desta seção, prorrogáveis por igual período, nos termos do art. 7º, §2º da Instrução Normativa SEGES/ME nº 77/2022.

7.24. O prazo de que trata o item anterior será reduzido à metade, mantendo-se a possibilidade de prorrogação, nos casos de contratações decorrentes de despesas cujos valores não ultrapassem o limite de que trata o inciso II do art. 75 da Lei nº 14.133, de 2021

7.25. Para fins de liquidação, o setor competente deve verificar se a Nota Fiscal ou Fatura apresentada expressa os elementos necessários e essenciais do documento, tais como:

7.25.1. o prazo de validade;

7.26.2. a data da emissão;

7.27.3. os dados do contrato e do órgão contratante;

7.28.4. o período respectivo de execução do contrato;

7.28.5. o valor a pagar; e

7.28.6. eventual destaque do valor de retenções tributárias cabíveis.

7.29. Havendo erro na apresentação da Nota Fiscal/Fatura, ou circunstância que impeça a liquidação da despesa, esta ficará sobrestada até que o contratado providencie as medidas saneadoras, reiniciando-se o prazo após a comprovação da regularização da situação, sem ônus à contratante;

7.30. A Nota Fiscal ou Fatura deverá ser obrigatoriamente acompanhada da comprovação da regularidade fiscal, constatada por meio de consulta on-line ao SICAF ou, na impossibilidade de acesso ao referido Sistema, mediante consulta aos sítios eletrônicos oficiais ou à documentação mencionada no art. 68 da Lei nº 14.133 /2021.

7.31. A Administração deverá realizar consulta ao SICAF para: a) verificar a manutenção das condições de habilitação exigidas; b) identificar possível razão que impeça a contratação no âmbito do órgão ou entidade, tais como a proibição de contratar com a Administração ou com o Poder Público, bem como ocorrências impeditivas indiretas (INSTRUÇÃO NORMATIVA Nº 3, DE 26 DE ABRIL DE 2018).

7.32. Constatando-se, junto ao SICAF, a situação de irregularidade do contratado, será providenciada sua notificação, por escrito, para que, no prazo de 5 (cinco) dias úteis, regularize sua situação ou, no mesmo prazo, apresente sua defesa. O prazo poderá ser prorrogado uma vez, por igual período, a critério do contratante.

7.33. Não havendo regularização ou sendo a defesa considerada improcedente, o contratante deverá comunicar aos órgãos responsáveis pela fiscalização da regularidade fiscal quanto à inadimplência do contratado, bem como quanto à existência de pagamento a ser efetuado, para que sejam acionados os meios pertinentes e necessários para garantir o recebimento de seus créditos.

7.34. Persistindo a irregularidade, o contratante deverá adotar as medidas necessárias à rescisão contratual nos autos do processo administrativo correspondente, assegurada ao contratado a ampla defesa.

7.35. Havendo a efetiva execução do objeto, os pagamentos serão realizados normalmente, até que se decida pela rescisão do contrato, caso o contratado não regularize sua situação junto ao SICAF.

Prazo de pagamento

7.36. O pagamento será efetuado no prazo máximo de até dez dias úteis, contados da finalização da liquidação da despesa, conforme seção anterior, nos termos da Instrução Normativa SEGES/ME nº 77, de 2022.

7.37. No caso de atraso pelo Contratante, os valores devidos ao contratado serão atualizados monetariamente entre o termo final do prazo de pagamento até a data de sua efetiva realização, mediante aplicação do índice *IPCA (Índice Nacional de Preços ao Consumidor Amplo)* de correção monetária.

Forma de pagamento

7.38. O pagamento será realizado através de ordem bancária, para crédito em banco, agência e conta corrente indicados pelo contratado.

7.39. Será considerada data do pagamento o dia em que constar como emitida a ordem bancária para pagamento.

7.40. Quando do pagamento, será efetuada a retenção tributária prevista na legislação aplicável.

7.41. Independentemente do percentual de tributo inserido na planilha, quando houver, serão retidos na fonte, quando da realização do pagamento, os percentuais estabelecidos na legislação vigente.

7.42. O contratado regularmente optante pelo Simples Nacional, nos termos da Lei Complementar nº 123, de 2006, não sofrerá a retenção tributária quanto aos impostos e contribuições abrangidos por aquele regime. No entanto, o pagamento ficará condicionado à apresentação de comprovação, por meio de documento oficial, de que faz jus ao tratamento tributário favorecido previsto na referida Lei Complementar.

Cessão de crédito

7.43. É admitida a cessão fiduciária de direitos creditícios com instituição financeira, nos termos e de acordo com os procedimentos previstos na Instrução Normativa SEGES/ME nº 53, de 8 de julho de 2020, conforme as regras deste presente tópico.

7.44.. As cessões de crédito não fiduciárias dependerão de prévia aprovação do contratante.

7.45. A eficácia da cessão de crédito, de qualquer natureza, em relação à Administração, está condicionada à celebração de termo aditivo ao contrato administrativo.

7.46. Sem prejuízo do regular atendimento da obrigação contratual de cumprimento de todas as condições de habilitação por parte do contratado (cedente), a celebração do aditamento de cessão de crédito e a realização dos pagamentos respectivos também se condicionam à regularidade fiscal e trabalhista do cessionário, bem como à certificação de que o cessionário não se encontra impedido de licitar e contratar com o Poder Público,

conforme a legislação em vigor, ou de receber benefícios ou incentivos fiscais ou creditícios, direta ou indiretamente, conforme o art. 12 da Lei nº 8.429, de 1992, nos termos do Parecer JL-01, de 18 de maio de 2020.

7.47. O crédito a ser pago à cessionária é exatamente aquele que seria destinado à cedente (contratado) pela execução do objeto contratual, restando absolutamente incólumes todas as defesas e exceções ao pagamento e todas as demais cláusulas exorbitantes ao direito comum aplicáveis no regime jurídico de direito público incidente sobre os contratos administrativos, incluindo a possibilidade de pagamento em conta vinculada ou de pagamento pela efetiva comprovação do fato gerador, quando for o caso, e o desconto de multas, glosas e prejuízos causados à Administração. (INSTRUÇÃO NORMATIVA Nº 53, DE 8 DE JULHO DE 2020 e Anexos)

7.48. A cessão de crédito não afetará a execução do objeto contratado, que continuará sob a integral responsabilidade do contratado.

8. Forma e critérios de seleção e regime

8. FORMA E CRITÉRIOS DE SELEÇÃO E REGIME DE EXECUÇÃO

Forma de seleção e critério de julgamento da proposta

8.1. O contratado será selecionado por meio da realização de procedimento de dispensa de licitação, na forma eletrônica, com fundamento na hipótese do art. 75, inciso II da Lei nº 14.133/2021, que culminará com a seleção da proposta de MENOR PREÇO GLOBAL.

Regime de execução

8.2. O regime de execução do contrato será por Empreitada por Preço Global.

Exigências de habilitação

8.3. Previamente à celebração do contrato, a Administração verificará o eventual descumprimento das condições para contratação, especialmente quanto à existência de sanção que a impeça, mediante a consulta a cadastros informativos oficiais, tais como:

a) SICAF;

b) Cadastro Nacional de Empresas Inidôneas e Suspensas - CEIS, mantido pela Controladoria-Geral da União (www.portaldatransparencia.gov.br/ceis);

c) Cadastro Nacional de Empresas Punidas – CNEP, mantido pela Controladoria-Geral da União (<https://www.portaltransparencia.gov.br/sancoes/cnep>)

8.4. A consulta aos cadastros será realizada em nome da empresa interessada e de seu sócio majoritário, por força do artigo 12 da Lei nº 8.429, de 1992, que prevê, dentre as sanções impostas ao responsável pela prática de ato de improbidade administrativa, a proibição de contratar com o Poder Público, inclusive por intermédio de pessoa jurídica da qual seja sócio majoritário.

8.5. Caso conste na Consulta de Situação do interessado a existência de Ocorrências Impeditivas Indiretas, o gestor diligenciará para verificar se houve fraude por parte das empresas apontadas no Relatório de Ocorrências Impeditivas Indiretas.

8.6. A tentativa de burla será verificada por meio dos vínculos societários, linhas de fornecimento similares, dentre outros.

8.7. O interessado será convocado para manifestação previamente a uma eventual negativa de contratação.

8.8. Caso atendidas as condições para contratação, a habilitação do interessado será verificada por meio do SICAF, nos documentos por ele abrangidos.

8.9. É dever do interessado manter atualizada a respectiva documentação constante do SICAF, ou encaminhar, quando solicitado pela Administração, a respectiva documentação atualizada.

8.10. Não serão aceitos documentos de habilitação com indicação de CNPJ/CPF diferentes, salvo aqueles legalmente permitidos.

8.11. Se o interessado for a matriz, todos os documentos deverão estar em nome da matriz, e se o fornecedor for a filial, todos os documentos deverão estar em nome da filial, exceto para atestados de capacidade técnica, caso exigidos, e no caso daqueles documentos que, pela própria natureza, comprovadamente, forem emitidos somente em nome da matriz.

8.12. Serão aceitos registros de CNPJ de fornecedor matriz e filial com diferenças de números de documentos pertinentes ao CND e ao CRF/FGTS, quando for comprovada a centralização do recolhimento dessas contribuições.

8.13. Para fins de habilitação, deverá o interessado comprovar os seguintes requisitos, que serão exigidos conforme sua natureza jurídica:

Habilitação jurídica

8.14. Pessoa física: cédula de identidade (RG) ou documento equivalente que, por força de lei, tenha validade para fins de identificação em todo o território nacional;

8.15. Empresário individual: inscrição no Registro Público de Empresas Mercantis, a cargo da Junta Comercial da respectiva sede;

8.16. Microempreendedor Individual - MEI: Certificado da Condição de Microempreendedor Individual - CCMEI, cuja aceitação ficará condicionada à verificação da autenticidade no sítio <https://www.gov.br/empresas-e-negocios/pt-br/empreendedor>;

8.17. Sociedade empresária, sociedade limitada unipessoal – SLU ou sociedade identificada como empresa individual de responsabilidade limitada - EIRELI: inscrição do ato constitutivo, estatuto ou contrato social no Registro Público de Empresas Mercantis, a cargo da Junta Comercial da respectiva sede, acompanhada de documento comprobatório de seus administradores;

8.18. Sociedade empresária estrangeira: portaria de autorização de funcionamento no Brasil, publicada no Diário Oficial da União e arquivada na Junta Comercial da unidade federativa onde se localizar a filial, agência, sucursal ou estabelecimento, a qual será considerada como sua sede, conforme Instrução Normativa DREI/ME n.º 77, de 18 de março de 2020.

8.19. Sociedade simples: inscrição do ato constitutivo no Registro Civil de Pessoas Jurídicas do local de sua sede, acompanhada de documento comprobatório de seus administradores;

8.20. Filial, sucursal ou agência de sociedade simples ou empresária: inscrição do ato constitutivo da filial, sucursal ou agência da sociedade simples ou empresária, respectivamente, no Registro Civil das Pessoas Jurídicas ou no Registro Público de Empresas Mercantis onde opera, com averbação no Registro onde tem sede a matriz

8.21. Sociedade cooperativa: ata de fundação e estatuto social, com a ata da assembleia que o aprovou, devidamente arquivado na Junta Comercial ou inscrito no Registro Civil das Pessoas Jurídicas da respectiva sede, além do registro de que trata o art. 107 da Lei nº 5.764, de 16 de dezembro 1971.

8.22. Os documentos apresentados deverão estar acompanhados de todas as alterações ou da consolidação respectiva.

Habilitação fiscal, social e trabalhista

8.23. Prova de inscrição no Cadastro Nacional de Pessoas Jurídicas ou no Cadastro de Pessoas Físicas, conforme o caso;

8.24. Prova de regularidade fiscal perante a Fazenda Nacional, mediante apresentação de certidão expedida conjuntamente pela Secretaria da Receita Federal do Brasil (RFB) e pela Procuradoria-Geral da Fazenda Nacional (PGFN), referente a todos os créditos tributários federais e à Dívida Ativa da União (DAU) por elas administrados, inclusive aqueles relativos à Seguridade Social, nos termos da Portaria Conjunta nº 1.751, de 02 de outubro de 2014, do Secretário da Receita Federal do Brasil e da Procuradora-Geral da Fazenda Nacional.

8.25. Prova de regularidade com o Fundo de Garantia do Tempo de Serviço (FGTS);

8.26. declaração de que não emprega menor de 18 anos em trabalho noturno, perigoso ou insalubre e não emprega menor de 16 anos, salvo menor, a partir de 14 anos, na condição de aprendiz, nos termos do artigo 7º, XXXIII, da Constituição;

8.27. Prova de inexistência de débitos inadimplidos perante a Justiça do Trabalho, mediante a apresentação de certidão negativa ou positiva com efeito de negativa, nos termos do Título VII-A da Consolidação das Leis do Trabalho, aprovada pelo Decreto-Lei nº 5.452, de 1º de maio de 1943;

8.28. Prova de inscrição no cadastro de contribuintes Estadual ou Municipal relativo ao domicílio ou sede do fornecedor, pertinente ao seu ramo de atividade e compatível com o objeto contratual;

8.29. Prova de regularidade com a Fazenda Estadual ou Municipal do domicílio ou sede do fornecedor, relativa à atividade em cujo exercício contrata ou concorre;

8.30. Caso o fornecedor seja considerado isento dos tributos Estadual ou Municipal relacionados ao objeto contratual, deverá comprovar tal condição mediante a apresentação de declaração da Fazenda respectiva do seu domicílio ou sede, ou outra equivalente, na forma da lei.

8.31. O fornecedor enquadrado como microempreendedor individual que pretenda auferir os benefícios do tratamento diferenciado previstos na Lei Complementar n. 123, de 2006, estará dispensado da prova de inscrição nos cadastros de contribuintes estadual e municipal.

Qualificação Técnica

8.32. Declaração de que o interessado tomou conhecimento de todas as informações e das condições locais para o cumprimento das obrigações objeto da contratação;

8.33. A declaração acima poderá ser substituída por declaração formal assinada pelo responsável técnico do interessado acerca do conhecimento pleno das condições e peculiaridades da contratação.

8.34. Registro ou inscrição da empresa na entidade profissional competente em plena validade;

8.35. Comprovação de aptidão para execução de serviço de complexidade tecnológica e operacional equivalente ou superior com o objeto desta contratação, ou com o item pertinente, por meio da apresentação de certidões ou atestados, por pessoas jurídicas de direito público ou privado, ou regularmente emitido(s) pelo conselho profissional competente, quando for o caso.

8.36. Para fins da comprovação de que trata este subitem, os atestados deverão dizer respeito a contratos executados com as seguintes características mínimas:

8.37. A execução da empresa licitante com as mesmas características do objeto em tela.

8.38. Será admitida, para fins de comprovação de quantitativo mínimo, a apresentação e o somatório de diferentes atestados executados de forma concomitante.

8.39. Os atestados de capacidade técnica poderão ser apresentados em nome da matriz ou da filial da empresa interessada.

8.40. O interessado disponibilizará todas as informações necessárias à comprovação da legitimidade dos atestados, apresentando, quando solicitado pela Administração, cópia do contrato que deu suporte à contratação, endereço atual da contratante e local em que foi executado o objeto contratado, dentre outros documentos.

9. Estimativas do valor da contratação

Valor (R\$): 19.151,00

9. ESTIMATIVAS DO VALOR DA CONTRATAÇÃO

9.1. O custo estimado total da contratação é de R\$ 19.151,00 (dezenove mil, cento e cinquenta e um reais), conforme custos unitários apostos na tabela constante no item 1 deste Termo.

ADEQUAÇÃO ORÇAMENTÁRIA

9.2. As despesas decorrentes da presente contratação correrão à conta de recursos específicos consignados no Orçamento Geral da União.

9.2.1. A contratação será atendida pela seguinte dotação:

- I) Gestão/Unidade: 00001/200394;
- II) Fonte de Recursos: 10000000000 ;
- III) Programa de Trabalho: 06.122.0032.2000.0001;
- IV) Elemento de Despesa: 3.3.90.39;
- V) Plano Interno: PF99900AG24;
- VI) Natureza: 339030.

9.3. A dotação relativa aos exercícios financeiros subsequentes será indicada após aprovação da Lei Orçamentária respectiva e liberação dos créditos correspondentes, mediante apostilamento.

10. Responsáveis

Todas as assinaturas eletrônicas seguem o horário oficial de Brasília e fundamentam-se no §3º do Art. 4º do [Decreto nº 10.543, de 13 de novembro de 2020](#).

FELIPE DE FREITAS FORMIGA

Membro da comissão de contratação



Assinou eletronicamente em 30/09/2024 às 08:50:26.

Lista de Anexos

Atenção: Apenas arquivos nos formatos ".pdf", ".txt", ".jpg", ".jpeg", ".gif" e ".png" enumerados abaixo são anexados diretamente a este documento.

- Anexo I - ANEXO PROJETOS.pdf (1.02 MB)

Anexo I - ANEXO PROJETOS.pdf

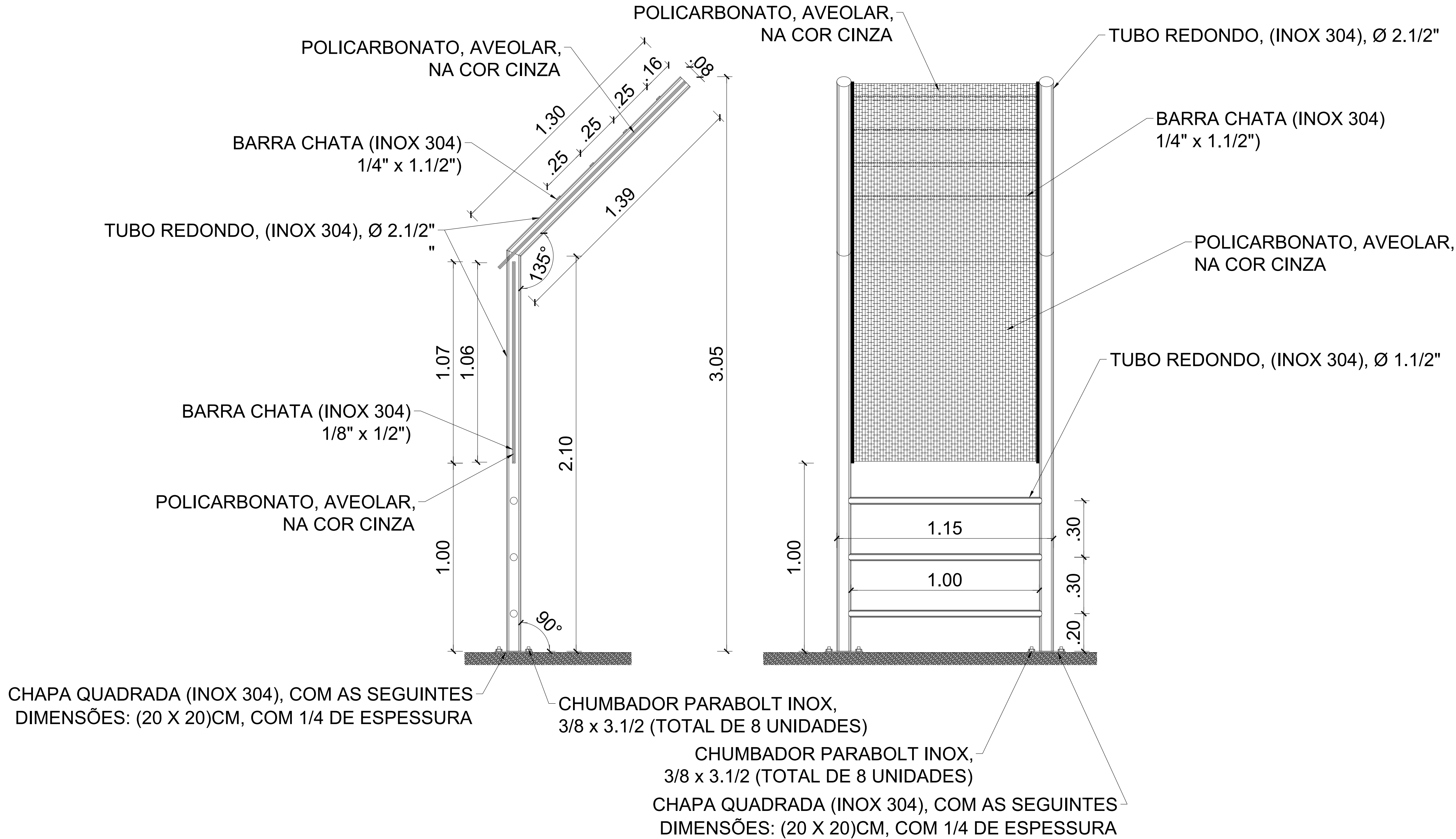

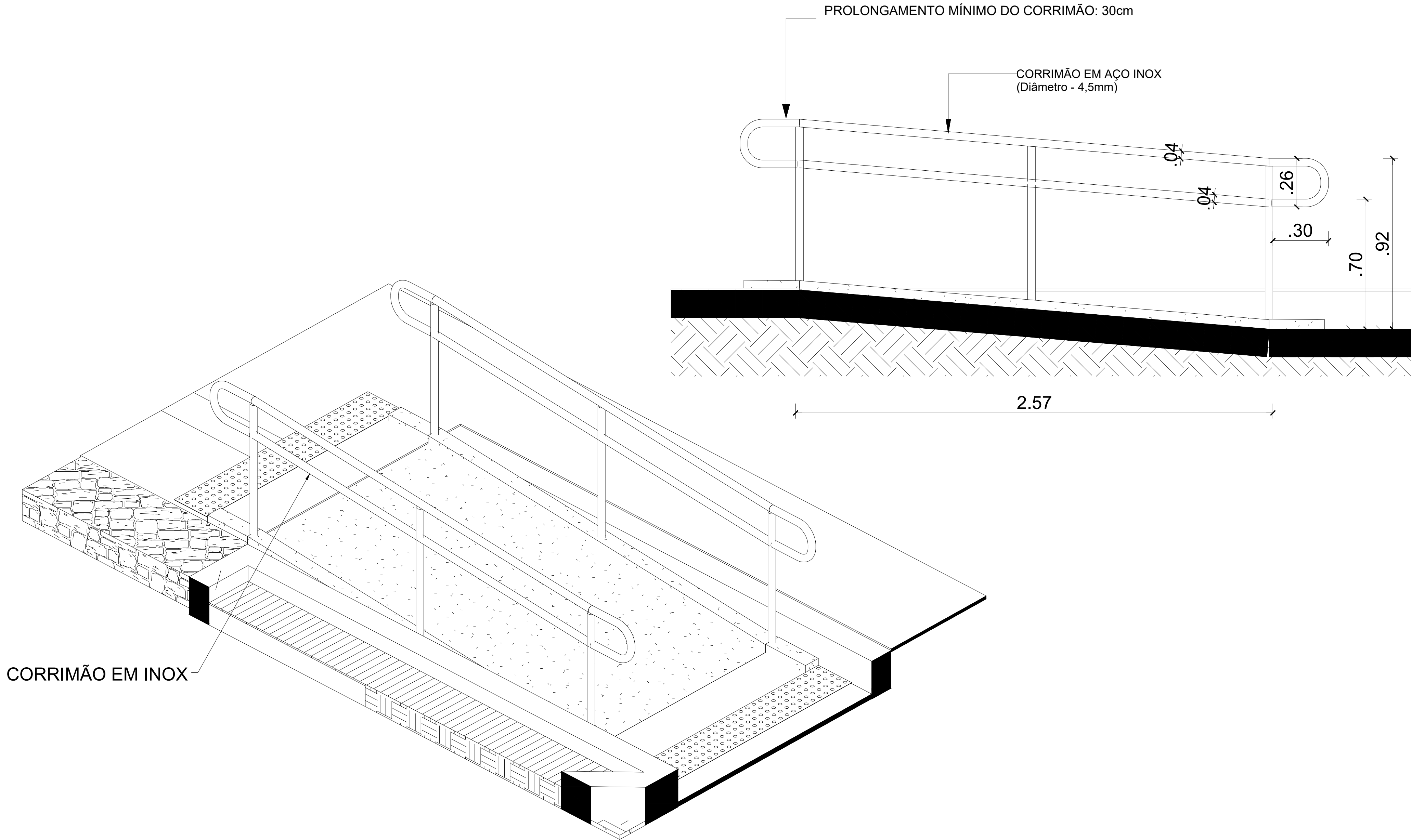

	PROJETO ARQUITETÔNICO AQUISIÇÃO DE EQUIPAMENTOS		DATA 09/07/2024
	DESENHO (S) CORRIMÃO - RAMPAS	GTED/SELOG/SR/PF/RN FÁBIO MATHIAS / FELIPE FORMIGA	FOLHA
	LOCAL SR / PF / RN	DESENHO FERNANDO ARAÚJO	ESCALA 1/25

02/04

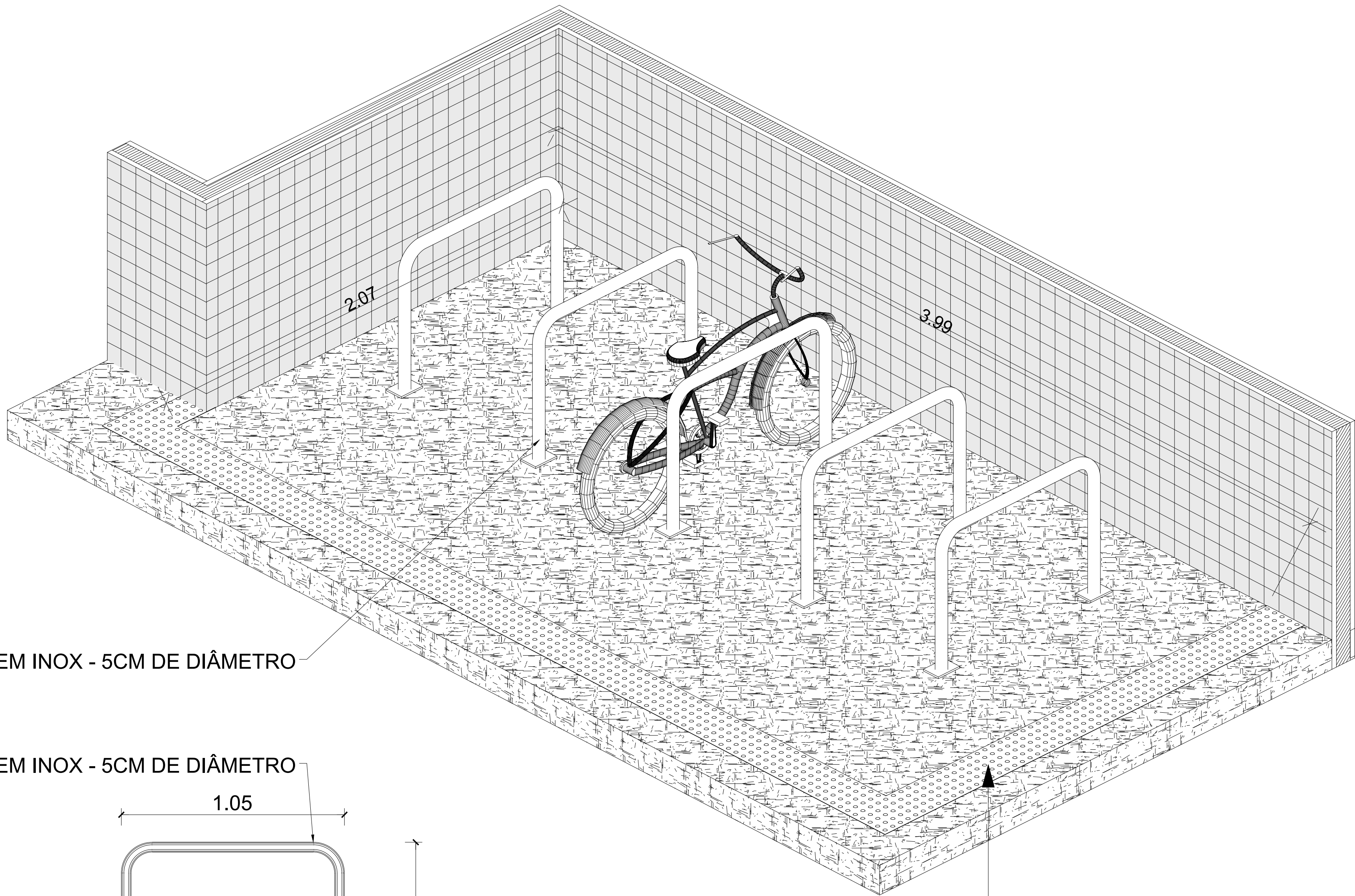

TUBO EM INOX - 5CM DE DIÂMETRO

TUBO EM INOX - 5CM DE DIÂMETRO

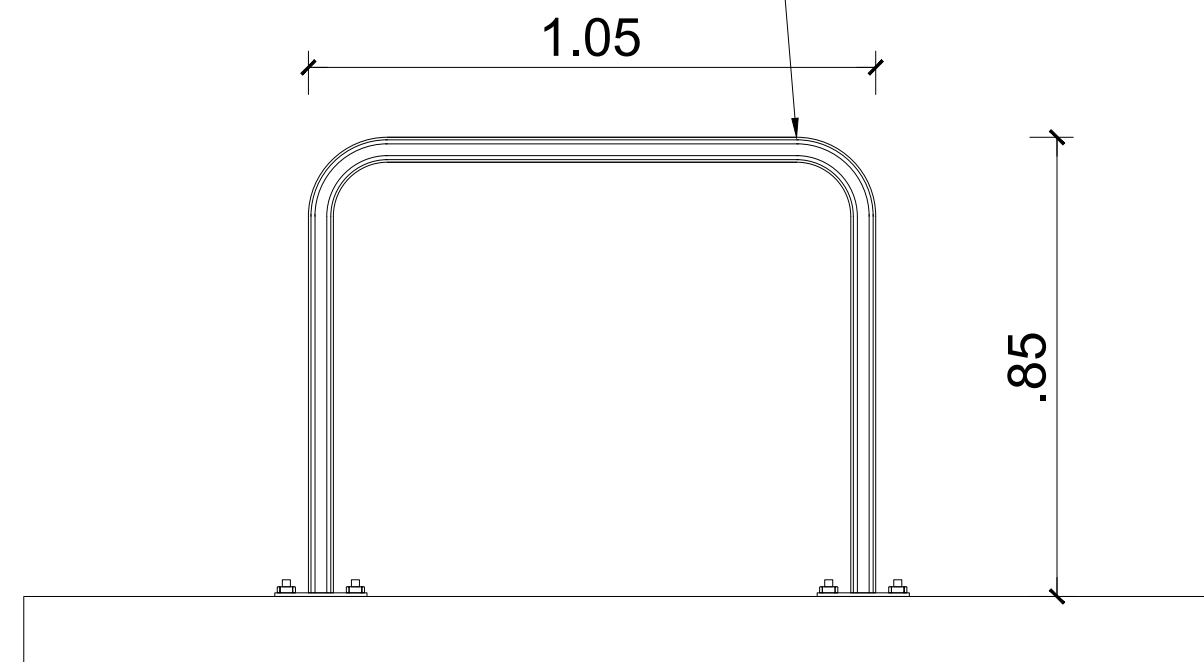

SINALIZAÇÃO TÁTIL - ALERTA



PROJETO ARQUITETÔNICO
AQUISIÇÃO DE EQUIPAMENTOS

DESENHO (S)
BICICLETÁRIO

GTED/SELOG/SR/PF/RN
FÁBIO MATHIAS / FELIPE FORMIGA

LOCAL
SR / PF / RN

DESENHO
FERNANDO ARAÚJO

ESCALA
1/25

DATA
09/07/2024

FOLHA

03/04

TUBO GALVANIZADO DE 1.1/4" - PAREDE DE 3,25MM

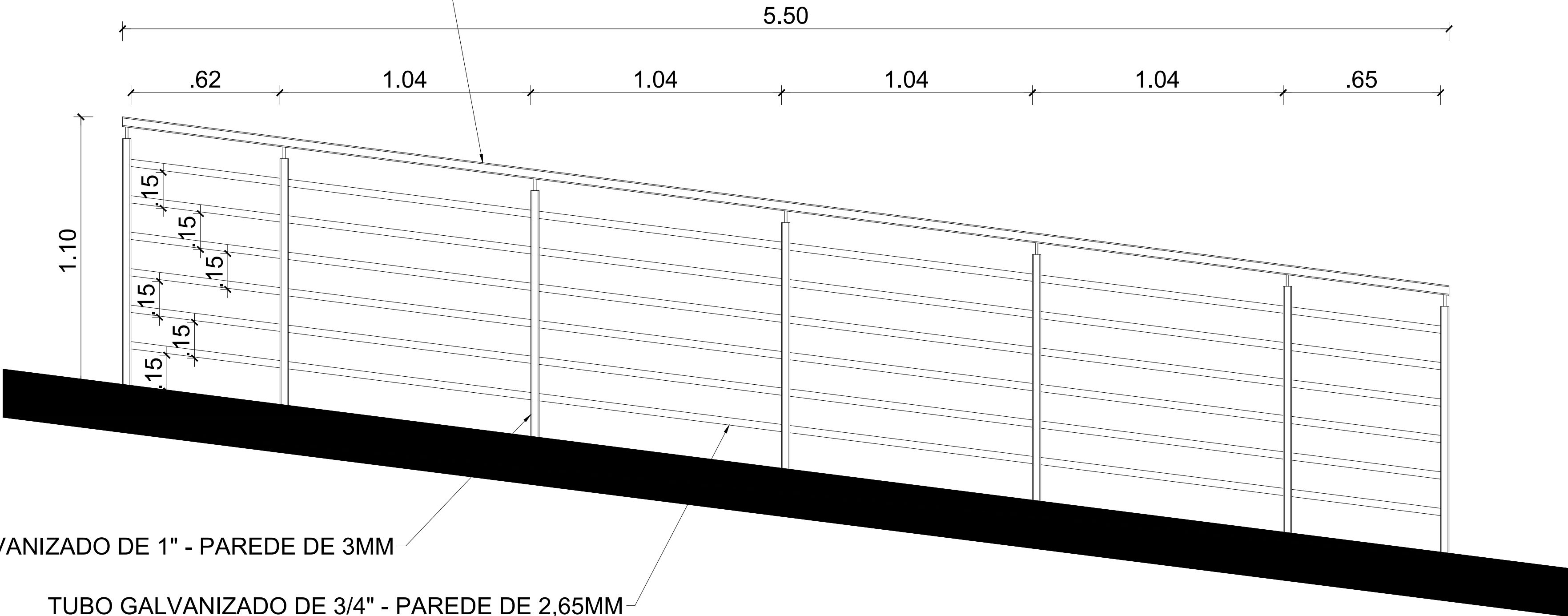

TUBO GALVANIZADO DE 1" - PAREDE DE 3MM

TUBO GALVANIZADO DE 3/4" - PAREDE DE 2,65MM

	PROJETO ARQUITETÔNICO AQUISIÇÃO DE EQUIPAMENTOS		DATA 09/07/2024
	DESENHO (S) GUARDA-CORPO ENTRADA DE VEÍCULOS	GTED/SELOG/SR/PF/RN FÁBIO MATHIAS / FELIPE FORMIGA	FOLHA 04/04
	LOCAL SR / PF / RN	DESENHO FERNANDO ARAÚJO	
		ESCALA 1/25	

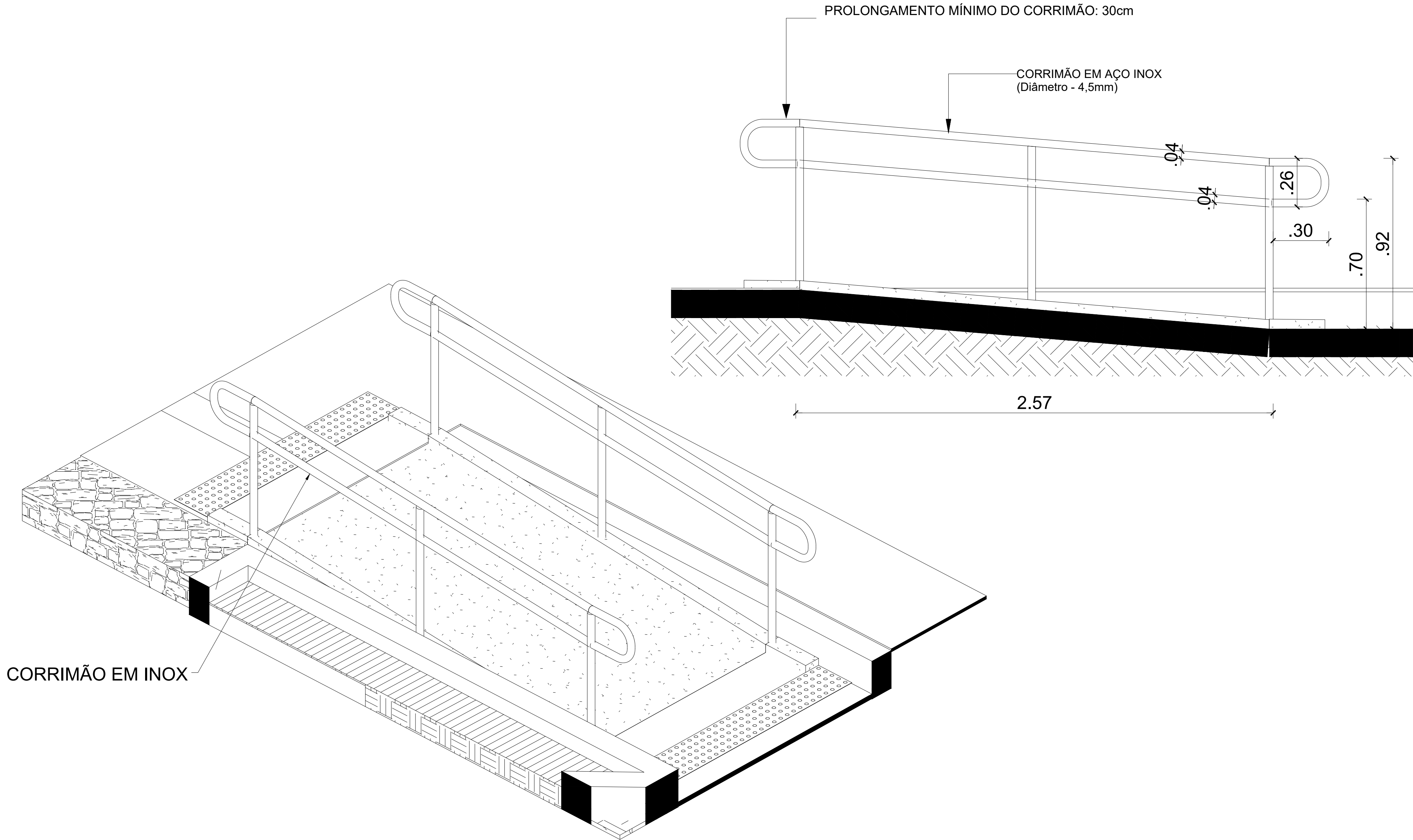

	PROJETO ARQUITETÔNICO AQUISIÇÃO DE EQUIPAMENTOS		DATA 09/07/2024
	DESENHO (S) CORRIMÃO - RAMPAS	GTED/SELOG/SR/PF/RN FÁBIO MATHIAS / FELIPE FORMIGA	FOLHA
	LOCAL SR / PF / RN	DESENHO FERNANDO ARAÚJO	ESCALA 1/25

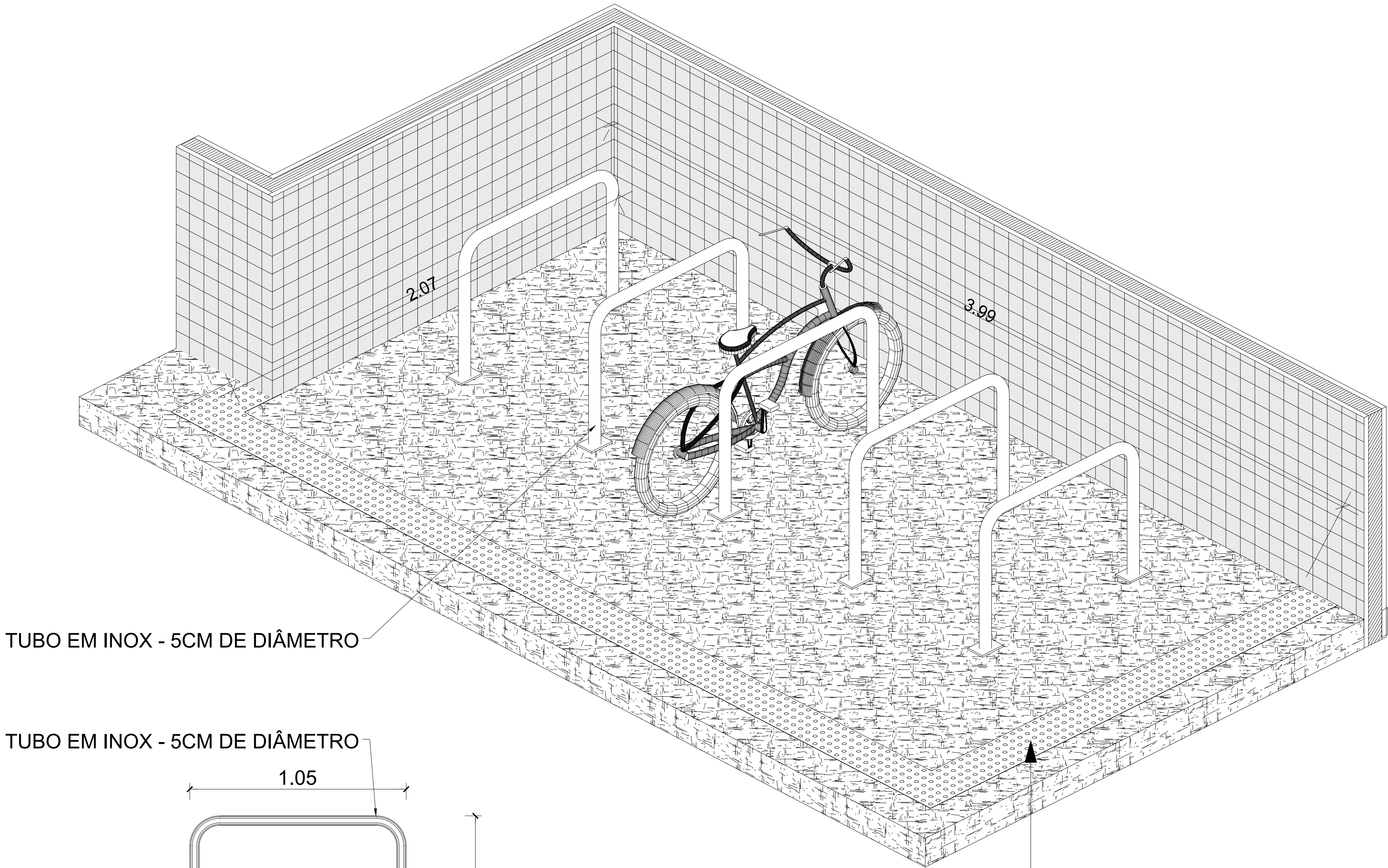

TUBO EM INOX - 5CM DE DIÂMETRO

TUBO EM INOX - 5CM DE DIÂMETRO

SINALIAZAÇÃO TÁTIL - ALERTA

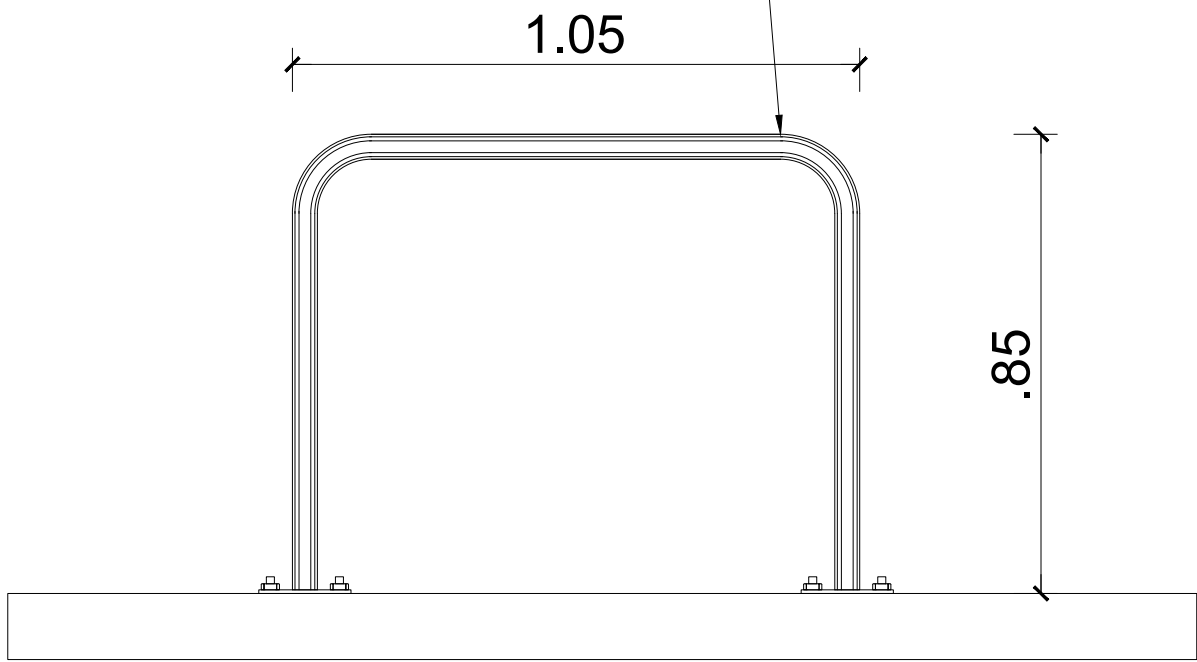

	PROJETO ARQUITETÔNICO AQUISIÇÃO DE EQUIPAMENTOS			DATA 09/07/2024
	DESENHO (S) BICICLETÁRIO	GTED/SELOG/SR/PF/RN FÁBIO MATHIAS / FELIPE FORMIGA		FOLHA 03/04
	LOCAL SR / PF / RN	DESENHO FERNANDO ARAÚJO	ESCALA 1/25	

TUBO GALVANIZADO DE 1.1/4" - PAREDE DE 3,25MM

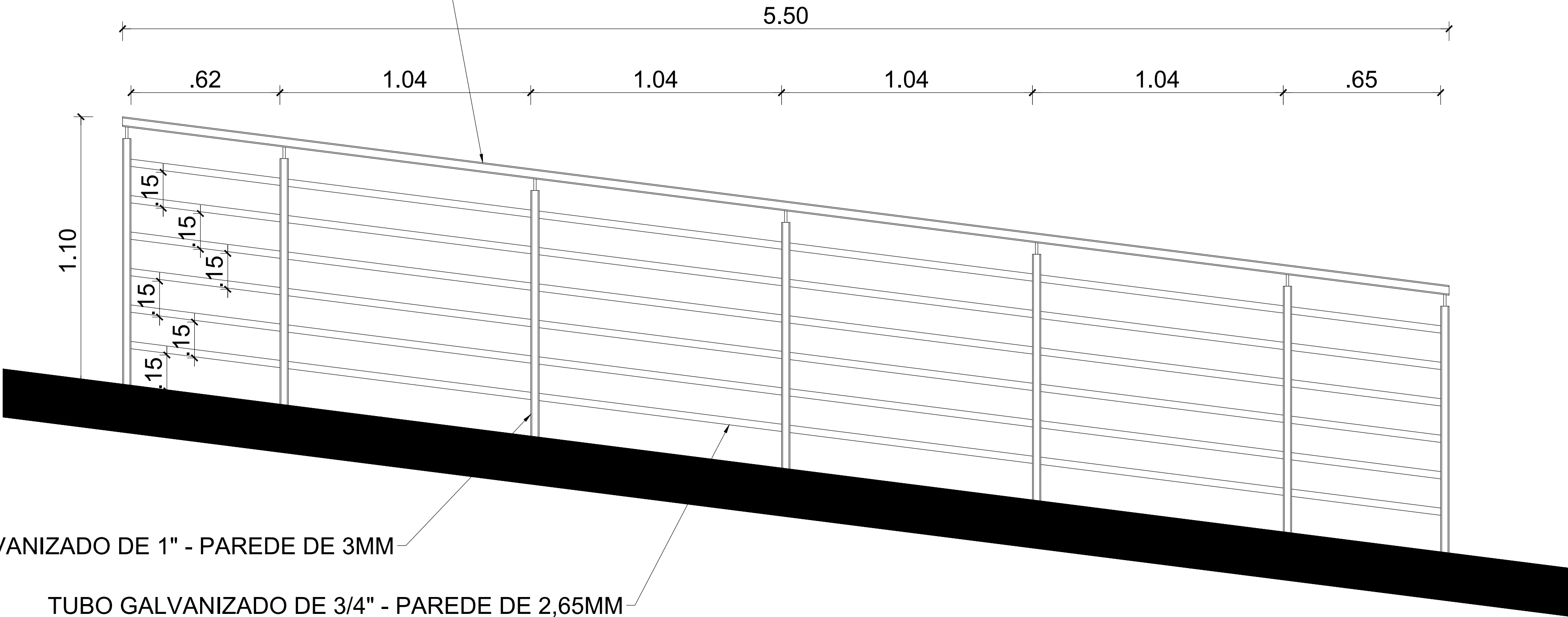

TUBO GALVANIZADO DE 1" - PAREDE DE 3MM

TUBO GALVANIZADO DE 3/4" - PAREDE DE 2,65MM

	PROJETO ARQUITETÔNICO AQUISIÇÃO DE EQUIPAMENTOS			DATA 09/07/2024
	DESENHO (S) GUARDA-CORPO ENTRADA DE VEÍCULOS	GTED/SELOG/SR/PF/RN FÁBIO MATHIAS / FELIPE FORMIGA		FOLHA 04/04
	LOCAL SR / PF / RN	DESENHO FERNANDO ARAÚJO	ESCALA 1/25	