



SERVIÇO PÚBLICO FEDERAL
 MJSP - POLÍCIA FEDERAL
 ACADEMIA NACIONAL DE POLÍCIA
 DIVISÃO DE ADMINISTRAÇÃO - DAD/ANP/DGP/PF
 NÚCLEO DE COMPRAS E SUPORTE AO DEMANDANTE - NUCOM/DAD/ANP/DGP/PF

TERMO DE REFERÊNCIA

Processo nº 08200.000616/2022-50

1. DO OBJETO

1.1. Contratação de serviço de fornecimento de refeições em local ermo conforme condições, quantidades e exigências estabelecidas neste instrumento:

Item	Descrição/Especificação		Unidade de Medida	Quantidade	Valor Unitário ou de Referência	Valor Total Máximo ou Valor de Referência
1	I- Serviço de buffê para 45 pessoas (café da manhã, almoço, lanche de tarde e jantar), durante 4 dias do evento. evento que ocorrerá no período de 07/02/2022 a 11/02/2022 . é prevista a realização do Curso no âmbito do Projeto Madeira de Lei, a ser realizado no Centro de Integração e Aperfeiçoamento em Policia Ambiental - CIAPA.	DIÁRIA SEMANAL	DIÁRIA	5	R\$ 9.158,33	R\$ 45.791,67
VALOR TOTAL ESTIMADO						

- 1.1.1. O objeto da licitação tem a natureza de serviço comum de forma não continuada para contratação de fornecimento de refeições em local ermo.
- 1.2. Os quantitativos e respectivos códigos dos itens são os discriminados na tabela acima.
- 1.3. A presente contratação adotará como regime de execução a *Empreitada por Preço Global*.
- 1.4. O contrato terá vigência pelo período de 6 (seis) *meses*, não sendo prorrogável ou até a finalização do evento que ocorrerá no período de **07/02/2022 a 11/02/2022**. é prevista a realização do Curso no âmbito do Projeto Madeira de Lei, a ser realizado no Centro de Integração e Aperfeiçoamento em Policia Ambiental - CIAPA.

2. JUSTIFICATIVA E OBJETIVO DA CONTRATAÇÃO

- 2.1. No período de **07/02/2022 a 11/02/2022** é prevista a realização do Curso no âmbito do Projeto Madeira de Lei, a ser realizado no Centro de Integração e Aperfeiçoamento em Policia Ambiental - CIAPA.
- 2.2. O evento contará com a presença de policiais de diversos países (Portugal, Espanha, Países Baixos, França, Itália, Alemanha, Bélgica, Colômbia, Panamá, Peru, ainda, representante da Europol e do Programa El PacCTO), bem como servidores da própria polícia federal.
- 2.3. O objeto se caracteriza e se justifica tendo em vista que a localização do CIAPA é em local ermo situada a 90 km da cidade de Manaus/AM sendo o seu acesso por via fluvial conforme o Mapa a seguir:

Mapa de localização - CIAPA

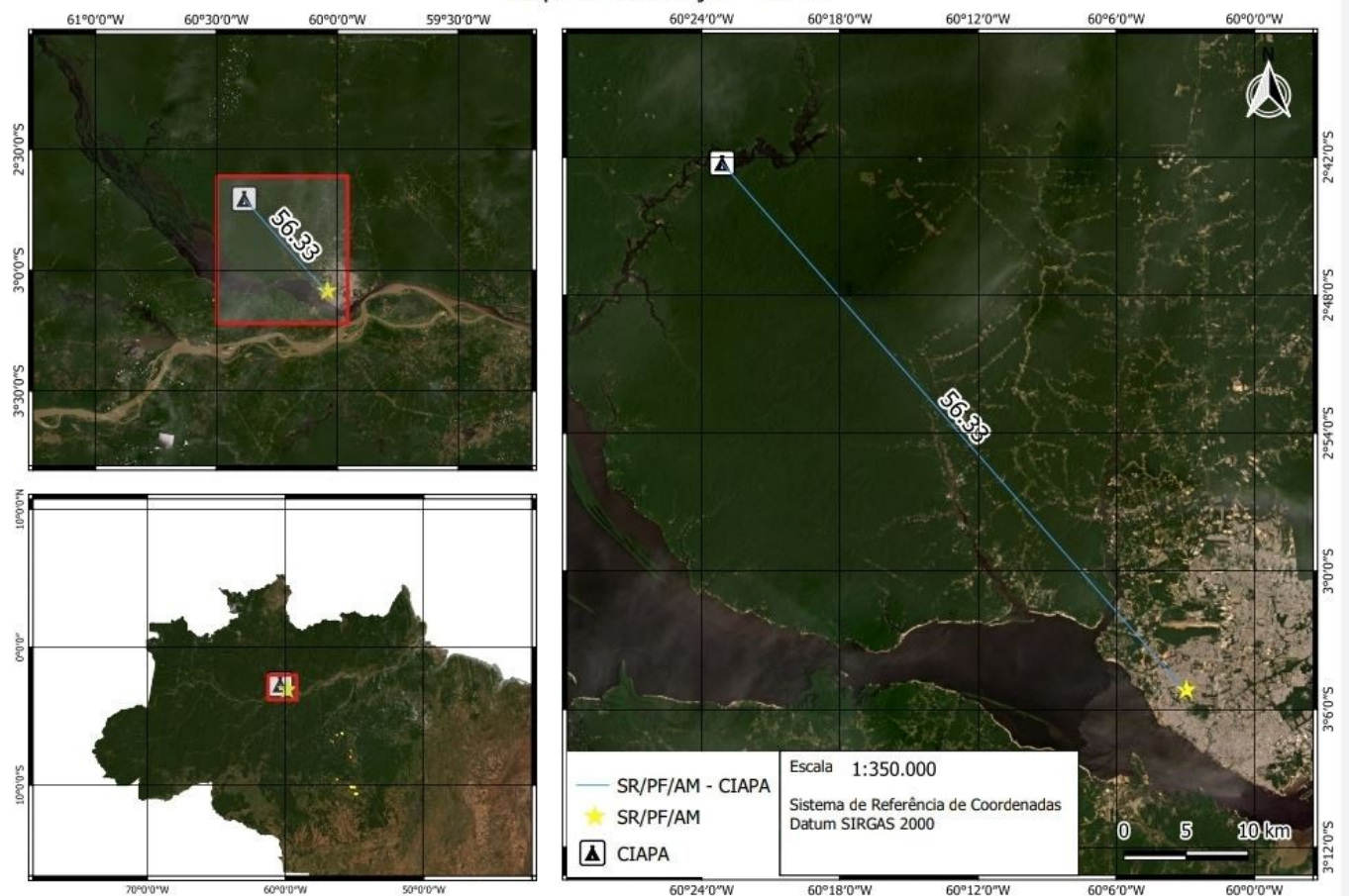

2.4. Nesse sentido a ausência de cidade nas adjacências torna inviável o deslocamento dos participantes de curso para realização de refeições sendo compulsória a sua permanência no local até o final da execução da atividade de ensino.

3. DESCRIÇÃO DA SOLUÇÃO

3.1. A descrição da solução como um todo, encontra-se pormenorizada em Tópico específico dos Estudos Técnicos Preliminares, apêndice deste Termo de Referência.

4. DA CLASSIFICAÇÃO DOS SERVIÇOS E FORMA DE SELEÇÃO DO FORNECEDOR

4.1. Trata-se de serviço comum de caráter não continuado sem fornecimento de mão de obra em regime de dedicação exclusiva, a ser contratado mediante dispensa de licitação em sua forma eletrônica com fundamento na nova lei de licitações 14.133/2021.

5. REQUISITOS DA CONTRATAÇÃO

5.1. Que a empresa possua capacidade de fornecer os serviços de alimentação sendo café da manhã, almoço, janta e lanche no local de execução de curso levando em consideração durante os dias de execução do evento.

6. VISTORIA PARA A LICITAÇÃO

6.1. O local para realização do serviço é no meio da floresta amazônica o que inviabiliza prévia vistoria do local.

6.2. Os dados e informações relevantes para são os seguintes:

6.3. Edificada em plena selva amazônica conta com uma infraestrutura que possibilita a realização de cursos de capacitação continuada direcionados ao público interno e externo.

- 6.3.1. Porto flutuante, píer e portal de entrada;
- 6.3.2. estande de tiro;
- 6.3.3. plataforma para descida de rappel;
- 6.3.4. porto de desembarque de cargas pesadas;
- 6.3.5. casa de força;
- 6.3.6. área de adestramento físico (pista de ação e reação);
- 6.3.7. aviário;
- 6.3.8. chapéu de palha, destinado à instrução;
- 6.3.9. tanque para criação de fauna aquática local;
- 6.3.10. áreas de instrução no interior da selva, algumas cobertas;

- 6.3.11. barragem para instruções de obtenção de alimentos de origem vegetal e animal;
- 6.3.12. pavilhão com banheiros coletivos, sanitários e lavanderia;
- 6.3.13. pavilhão oficina e depósito de materiais para reparos diversos;
- 6.3.14. cozinha e refeitório com capacidade para 60 pessoas;
- 6.3.15. alojamento de pessoal de apoio e alojamento para professores;
- 6.3.16. enfermaria, alojamento de médico e consultório;
- 6.3.17. pavilhão da sede administrativa e execução de cursos;
- 6.3.18. pavilhão de depósito de material de cursos, interligado a sede administrativa;
- 6.3.19. duas salas de aula;
- 6.3.20. pavilhão de alojamento de alunos, com central de ar condicionado e suítes.
- 6.4. O mapa de localização do CIAPA é o presente no item 2.3
- 6.5. A foto da estrutura do local é a seguinte:



- 6.6. Refeitório CIAPA:



Figura 3: Refeitório, mesas e cadeiras

6.7. Cozinha CIAPA:



Figura 9: Cozinha do Refeitório



Figura 10: Bancada e pia



Figura 15: Pias da Cozinha



Figura 16: Fogão Industrial

6.8.

7. MODELO DE EXECUÇÃO DO OBJETO

7.1. A execução do objeto seguirá a seguinte dinâmica:

7.1.1. Fornecimento das refeições café da manhã, almoço, janta e lanche no local da realização do evento.

7.1.2. Serviço de buffet para 45 pessoas (café da manhã, almoço, lanche de tarde e jantar), durante 4 dias do evento.

7.1.3. O evento que ocorrerá no período de **07/02/2022 a 11/02/2022**, é prevista a realização do Curso no âmbito do Projeto Madeira de Lei, a ser realizado no Centro de Integração e Aperfeiçoamento em Polícia Ambiental - CIAPA.

7.1.4. A estrutura da realização do evento é a indicada no item 6 e seus subitens.

8. MODELO DE GESTÃO DO CONTRATO E CRITÉRIOS DE MEDIÇÃO

8.1. O contrato será acompanhado pelo representante indicado pela Administração responsável por realizar acionamentos, mediante informações recebidas com brevidade pelos setores responsáveis na Academia Nacional de Polícia, pelo planejamento e a execução do curso de formação.

8.2. As necessidades contingenciais que necessitem acionamento urgente, fora de horário preestabelecido serão informadas a contratada de forma motivada e justificada que deverá atender com a brevidade que a urgência requer.

8.3. Somente será efetuado desembolso (pagamento) dos serviços efetivamente prestados pela contratada, que deverão ser objeto de controle do fiscal do contrato para cruzamento dos dados de faturamento apresentados pela contratada quando da emissão de nota fiscal.

8.4. O acionamento para mobilização inicial se dará com antecedência mínima de 10 (dez) dias antes da execução do período do curso, para que a empresa possa se mobilizar, sendo feito pelo fiscal do contrato indicado pela Administração

8.4.1. Serviço será de natureza continuada, todavia, só será prestado mediante acionamento e envio de ordem de serviço na qual constará o período e as condições para prestação do serviço.

8.4.2. O pagamento será efetuado pela CONTRATANTE no prazo de 30 (trinta) dias, contados da apresentação da Nota Fiscal/Fatura contendo o detalhamento dos serviços executados e os materiais empregados, através de ordem bancária, para crédito em banco, agência e conta corrente indicados pelo contratado.

8.4.3. Os pagamentos decorrentes de despesas cujos valores não ultrapassem o limite de que trata o inciso II do art. 24 da Lei 8.666 de 1993, deverão ser efetuados no prazo de até 5 (cinco) dias úteis, contados da data da apresentação da Nota Fiscal/Fatura, nos termos do art. 5º, § 3º, da Lei nº 8.666 de 1993.

8.4.4. A apresentação da Nota Fiscal/Fatura deverá ocorrer no prazo de 5 (cinco) dias, contado da data final do período de adimplemento da parcela da contratação a que aquela se referir, devendo estar acompanhada dos documentos mencionados na Instrução Normativa nº 05-SG/MPDG de 2017.

8.4.5. O pagamento somente será autorizado depois de efetuado o “atesto” pelo servidor competente, condicionado este ato à verificação da conformidade da Nota Fiscal/Fatura apresentada em relação aos serviços efetivamente prestados, devidamente acompanhada das comprovações mencionadas na Instrução Normativa nº 05-SG/MPDG de 2017.

- 8.4.6. Havendo erro na apresentação da Nota Fiscal/Fatura ou dos documentos pertinentes à contratação, ou ainda, circunstância que impeça a liquidação da despesa, como por exemplo, obrigação financeira pendente, decorrente de penalidade imposta ou inadimplência, o pagamento ficará sobrestado até que a CONTRATADA providencie as medidas saneadoras. Nesta hipótese, o prazo para pagamento iniciar-se-á após a comprovação da regularização da situação, não acarretando qualquer ônus para a CONTRATANTE.
- 8.4.7. Caso se constate o descumprimento de obrigações trabalhistas ou da manutenção das condições exigidas para habilitação poderá ser concedido um prazo para que a CONTRATADA regularize suas obrigações, quando não se identificar má-fé ou a incapacidade de corrigir a situação.
- 8.4.8. Não sendo regularizada a situação da CONTRATADA no prazo concedido, ou nos casos em que identificada má-fé, se não for possível a realização desses pagamentos pela própria Administração, os valores retidos cautelarmente serão depositados junto à Justiça do Trabalho, com o objetivo de serem utilizados exclusivamente no pagamento de salários e das demais verbas trabalhistas, bem como das contribuições sociais e FGTS decorrentes.
- 8.4.9. Nos termos da Instrução Normativa nº 05-SG/MPDG de 2017, será efetuada a retenção ou glosa no pagamento, proporcional à irregularidade verificada, sem prejuízo das sanções cabíveis, caso se constate que a CONTRATADA:
- 8.4.9.1. não produziu os resultados acordados.
- 8.4.9.2. deixou de executar as atividades contratadas, ou não as executou com a qualidade mínima exigida.
- 8.4.9.3. deixou de utilizar os materiais e recursos humanos exigidos para a execução do serviço, ou utilizou-os com qualidade ou quantidade inferior à demandada.
- 8.5. Será considerada data do pagamento o dia em que constar como emitida a ordem bancária para pagamento.
- 8.6. Antes de cada pagamento à CONTRATADA, será realizada consulta ao SICAF para verificar a manutenção das condições de habilitação exigidas no Termo de Referência.
- 8.7. Constatando-se, junto ao SICAF, a situação de irregularidade da CONTRATADA, será providenciada sua advertência, por escrito, para que, no prazo de 5 (cinco) dias, regularize sua situação ou, no mesmo prazo, apresente sua defesa. O prazo poderá ser prorrogado uma vez, por igual período, a critério da CONTRATANTE.
- 8.8. Não havendo regularização ou sendo a defesa considerada improcedente, a CONTRATANTE deverá comunicar aos órgãos responsáveis pela fiscalização da regularidade fiscal quanto à inadimplência da CONTRATADA, bem como quanto à existência de pagamento a ser efetuado, para que sejam acionados os meios pertinentes e necessários para garantir o recebimento de seus créditos.
- 8.9. Persistindo a irregularidade, a CONTRATANTE deverá adotar as medidas necessárias à rescisão contratual nos autos do processo administrativo correspondente, assegurada à CONTRATADA a ampla defesa.
- 8.10. Havendo a efetiva execução do objeto, os pagamentos serão realizados normalmente, até que se decida pela rescisão do contrato, caso a CONTRATADA não regularize sua situação junto ao SICAF.
- 8.11. Somente por motivo de economicidade, segurança nacional ou outro interesse público de alta relevância, devidamente justificado, em qualquer caso, pela máxima autoridade da CONTRATANTE, não será rescindido o contrato em execução com a CONTRATADA inadimplente no SICAF.
- 8.12. Quando do pagamento, será efetuada a retenção tributária prevista na legislação aplicável, em especial a prevista no artigo 31 da Lei 8.212 de 1993.
- 8.13. A CONTRATADA regularmente optante pelo Simples Nacional, exclusivamente para as atividades de prestação de serviços previstas no §5º-C, do artigo 18, da Lei Complementar nº 123 de 2006, não sofrerá a retenção tributária quanto aos impostos e contribuições abrangidos por aquele regime, observando-se as exceções nele previstas. No entanto, o pagamento ficará condicionado à apresentação de comprovação, por meio de documento oficial, de que faz jus ao tratamento tributário favorecido previsto na referida Lei Complementar.

9. MATERIAIS A SEREM DISPONIBILIZADOS

- 9.1. Para a perfeita execução dos serviços, a CONTRATADA deverá disponibilizar os materiais, equipamentos, ferramentas e utensílios necessários, nas quantidades estimadas e qualidades a seguir estabelecidas, promovendo sua substituição quando necessário:
- 9.1.1. Equipamentos e utensílios de cozinha como (panelas, pratos, guardanapos, toalhas de mesa, copos, taças, jarras e demais acessórios de cozinha suficientes para atender o público indicado).

10. INFORMAÇÕES RELEVANTES PARA O DIMENSIONAMENTO DA PROPOSTA

- 10.1. A demanda do órgão tem como base as seguintes características:
- 10.1.1. Curso a ser realizado em local afastado a 90 km da cidade de Manaus no CIAPA em local ermo, sendo o seu acesso por via fluvial.
- 10.1.2. Serviço de alimentação para 45 pessoas (café da manhã, almoço, lanche de tarde e jantar), durante os dias do evento que ocorrerá no período de **07/02/2022 a 11/02/2022**.

11. OBRIGAÇÕES DA CONTRATANTE

- 11.1. Exigir o cumprimento de todas as obrigações assumidas pela CONTRATADA, de acordo com as cláusulas contratuais e os termos de sua proposta;
- 11.2. Exercer o acompanhamento e a fiscalização dos serviços, por servidor especialmente designado, anotando em registro próprio as falhas detectadas, indicando dia, mês e ano, bem como o nome dos empregados eventualmente envolvidos, e encaminhando os apontamentos à autoridade competente para as providências cabíveis;
- 11.3. Notificar a CONTRATADA por escrito da ocorrência de eventuais imperfeições, falhas ou irregularidades constatadas no curso da execução dos serviços, fixando prazo para a sua correção, certificando-se que as soluções por ela propostas sejam as mais adequadas;
- 11.4. Pagar à CONTRATADA o valor resultante da prestação do serviço, no prazo e condições estabelecidas neste Termo de Referência;
- 11.5. Efetuar as retenções tributárias devidas sobre o valor da Nota Fiscal/Fatura da CONTRATADA, no que couber, em conformidade com o item 6 do Anexo XI da IN SEGES/MP nº 5/2017.
- 11.6. Não praticar atos de ingerência na administração da CONTRATADA, tais como:
- 11.6.1. Exercer o poder de mando sobre os empregados da CONTRATADA, devendo reportar-se somente aos prepostos ou responsáveis por ela indicados, exceto quando o objeto da contratação previr o atendimento direto, tais como nos serviços de recepção e apoio ao usuário;
- 11.6.2. Direcionar a contratação de pessoas para trabalhar nas empresas contratadas;

- 11.6.3. Considerar os trabalhadores da CONTRATADA como colaboradores eventuais do próprio órgão ou entidade responsável pela contratação, especialmente para efeito de concessão de diárias e passagens.
- 11.7. Fornecer por escrito as informações necessárias para o desenvolvimento dos serviços objeto do contrato;
- 11.8. Realizar avaliações periódicas da qualidade dos serviços, após seu recebimento;
- 11.9. Cientificar o órgão de representação judicial da Advocacia-Geral da União para adoção das medidas cabíveis quando do descumprimento das obrigações pela CONTRATADA;
- 11.10. Fiscalizar o cumprimento dos requisitos legais, quando a CONTRATADA houver se beneficiado da preferência estabelecida pelo art. 3º, § 5º, da Lei nº 8.666, de 1993.

12. OBRIGAÇÕES DA CONTRATADA

- 12.1. Executar os serviços conforme especificações deste Termo de Referência e de sua proposta, com a alocação dos empregados necessários ao perfeito cumprimento das cláusulas contratuais, além de fornecer e utilizar os materiais e equipamentos, ferramentas e utensílios necessários, na qualidade e quantidade mínimas especificadas neste Termo de Referência e em sua proposta;
- 12.2. Reparar, corrigir, remover ou substituir, às suas expensas, no total ou em parte, no prazo fixado pelo fiscal do contrato, os serviços efetuados em que se verificarem vícios, defeitos ou incorreções resultantes da execução ou dos materiais empregados;
- 12.3. Responsabilizar-se pelos vícios e danos decorrentes da execução do objeto, bem como por todo e qualquer dano causado à União ou à entidade federal, devendo ressarcir imediatamente a Administração em sua integralidade, ficando a CONTRATANTE autorizada a descontar da garantia, caso exigida, ou dos pagamentos devidos à CONTRATADA, o valor correspondente aos danos sofridos;
- 12.4. Utilizar empregados habilitados e com conhecimentos básicos dos serviços a serem executados, em conformidade com as normas e determinações em vigor;
- 12.5. Vedar a utilização, na execução dos serviços, de empregado que seja familiar de agente público ocupante de cargo em comissão ou função de confiança no órgão CONTRATANTE, nos termos do artigo 7º do Decreto nº 7.203, de 2010;
- 12.6. Quando não for possível a verificação da regularidade no Sistema de Cadastro de Fornecedores – SICAF, a empresa CONTRATADA deverá entregar ao setor responsável pela fiscalização do contrato, até o dia trinta do mês seguinte ao da prestação dos serviços, os seguintes documentos: 1) prova de regularidade relativa à Seguridade Social; 2) certidão conjunta relativa aos tributos federais e à Dívida Ativa da União; 3) certidões que comprovem a regularidade perante a Fazenda Municipal ou Distrital do domicílio ou sede do contratado; 4) Certidão de Regularidade do FGTS – CRF; e 5) Certidão Negativa de Débitos Trabalhistas – CNDT, conforme alínea "c" do item 10.2 do Anexo VIII-B da IN SEGES/MP nº 5/2017;
- 12.7. Responsabilizar-se pelo cumprimento das obrigações previstas em Acordo, Convenção, Dissídio Coletivo de Trabalho ou equivalentes das categorias abrangidas pelo contrato, por todas as obrigações trabalhistas, sociais, previdenciárias, tributárias e as demais previstas em legislação específica, cuja inadimplência não transfere a responsabilidade à CONTRATANTE;
- 12.8. Comunicar ao Fiscal do contrato, no prazo de 24h (vinte e quatro horas), qualquer ocorrência anormal ou que se verifique no local dos serviços.
- 12.9. Prestar todo esclarecimento ou informação solicitada pela CONTRATANTE ou por seus prepostos, garantindo-lhes o acesso, a qualquer tempo, ao local dos trabalhos, bem como aos documentos relativos à execução do empreendimento.
- 12.10. Paralisar, por determinação da CONTRATANTE, qualquer atividade que não esteja sendo executada de acordo com a boa técnica ou que ponha em risco a segurança de pessoas ou bens de terceiros.
- 12.11. Promover a guarda, manutenção e vigilância de materiais, ferramentas, e tudo o que for necessário à execução dos serviços, durante a vigência do contrato.
- 12.12. Promover a organização técnica e administrativa dos serviços, de modo a conduzi-los eficaz e eficientemente, de acordo com os documentos e especificações que integram este Termo de Referência, no prazo determinado.
- 12.13. Conduzir os trabalhos com estrita observância às normas da legislação pertinente, cumprindo as determinações dos Poderes Públicos, mantendo sempre limpo o local dos serviços e nas melhores condições de segurança, higiene e disciplina.
- 12.14. Submeter previamente, por escrito, à CONTRATANTE, para análise e aprovação, quaisquer mudanças nos métodos executivos que fujam às especificações do memorial descritivo.
- 12.15. Não permitir a utilização de qualquer trabalho do menor de 16 (dezesseis) anos, exceto na condição de aprendiz para os maiores de 14 (quatorze) anos; nem permitir a utilização do trabalho do menor de 18 (dezoito) anos em trabalho noturno, perigoso ou insalubre;
- 12.16. Manter durante toda a vigência do contrato, em compatibilidade com as obrigações assumidas, todas as condições de habilitação e qualificação exigidas na licitação;
- 12.17. Cumprir, durante todo o período de execução do contrato, a reserva de cargos prevista em lei para pessoa com deficiência ou para reabilitado da Previdência Social, bem como as regras de acessibilidade previstas na legislação, quando a CONTRATADA houver se beneficiado da preferência estabelecida pela Lei nº 13.146, de 2015.
- 12.18. Guardar sigilo sobre todas as informações obtidas em decorrência do cumprimento do contrato;
- 12.19. Arcar com o ônus decorrente de eventual equívoco no dimensionamento dos quantitativos de sua proposta, inclusive quanto aos custos variáveis decorrentes de fatores futuros e incertos, tais como os valores providos com o quantitativo de vale transporte, devendo complementá-los, caso o previsto inicialmente em sua proposta não seja satisfatório para o atendimento do objeto da licitação, exceto quando ocorrer algum dos eventos arrolados nos incisos do § 1º do art. 57 da Lei nº 8.666, de 1993.
- 12.20. Cumprir, além dos postulados legais vigentes de âmbito federal, estadual ou municipal, as normas de segurança da CONTRATANTE;
- 12.21. Prestar os serviços dentro dos parâmetros e rotinas estabelecidos, fornecendo todos os materiais, equipamentos e utensílios em quantidade, qualidade e tecnologia adequadas, com a observância às recomendações aceitas pela boa técnica, normas e legislação;
- 12.22. Assegurar à CONTRATANTE, em conformidade com o previsto no subitem 6.1, “a” e “b”, do Anexo VII – F da Instrução Normativa SEGES/MP nº 5, de 25/05/2017:
- 12.22.1. O direito de propriedade intelectual dos produtos desenvolvidos, inclusive sobre as eventuais adequações e atualizações que vierem a ser realizadas, logo após o recebimento de cada parcela, de forma permanente, permitindo à CONTRATANTE distribuir, alterar e utilizar os mesmos sem limitações;
- 12.22.2. Os direitos autorais da solução, do projeto, de suas especificações técnicas, da documentação produzida e congêneres, e de todos os demais produtos gerados na execução do contrato, inclusive aqueles produzidos por terceiros subcontratados, ficando proibida a sua utilização sem que exista autorização expressa da CONTRATANTE, sob pena de multa, sem prejuízo das sanções civis e penais cabíveis.

12.23. Comprovar, ao longo da vigência contratual, a regularidade fiscal das microempresas e/ou empresas de pequeno porte subcontratadas no decorrer da execução do contrato, quando se tratar da subcontratação prevista no artigo 48, II, da Lei Complementar nº 123, de 2006.

12.24. Substituir a empresa subcontratada, no prazo máximo de trinta dias, na hipótese de extinção da subcontratação, mantendo o percentual originalmente subcontratado até a sua execução total, notificando o órgão ou entidade CONTRATANTE, sob pena de rescisão, sem prejuízo das sanções cabíveis, ou a demonstrar a inviabilidade da substituição, hipótese em que ficará responsável pela execução da parcela originalmente subcontratada.

12.25. Responsabilizar-se pela padronização, pela compatibilidade, pelo gerenciamento centralizado e pela qualidade da subcontratação.

12.26. Realizar a transição contratual com transferência de conhecimento, tecnologia e técnicas empregadas, sem perda de informações, podendo exigir, inclusive, a capacitação dos técnicos da CONTRATANTE ou da nova empresa que continuará a execução dos serviços.

13. DA SUBCONTRATAÇÃO

13.1. Não será admitida a subcontratação do objeto licitatório.

14. ALTERAÇÃO SUBJETIVA

14.1. É admissível a fusão, cisão ou incorporação da CONTRATADA com/em outra pessoa jurídica, desde que sejam observados pela nova pessoa jurídica todos os requisitos de habilitação exigidos na licitação original; sejam mantidas as demais cláusulas e condições do contrato; não haja prejuízo à execução do objeto pactuado e haja a anuência expressa da Administração à continuidade do contrato.

15. CONTROLE E FISCALIZAÇÃO DA EXECUÇÃO

15.1. O acompanhamento e a fiscalização da execução do contrato consistem na verificação da conformidade da prestação dos serviços, dos materiais, técnicas e equipamentos empregados, de forma a assegurar o perfeito cumprimento do ajuste, que serão exercidos por um ou mais representantes da CONTRATANTE, especialmente designados, na forma dos arts. 67 e 73 da Lei nº 8.666, de 1993.

15.2. O representante da CONTRATANTE deverá ter a qualificação necessária para o acompanhamento e controle da execução dos serviços e do contrato.

15.3. A verificação da adequação da prestação do serviço deverá ser realizada com base nos critérios previstos neste Termo de Referência.

15.4. A fiscalização do contrato, ao verificar que houve subdimensionamento da produtividade pactuada, sem perda da qualidade na execução do serviço, deverá comunicar à autoridade responsável para que esta promova a adequação contratual à produtividade efetivamente realizada, respeitando-se os limites de alteração dos valores contratuais previstos no § 1º do artigo 65 da Lei nº 8.666, de 1993.

15.5. A conformidade do material/técnica/equipamento a ser utilizado na execução dos serviços deverá ser verificada juntamente com o documento da CONTRATADA que contenha a relação detalhada dos mesmos, de acordo com o estabelecido neste Termo de Referência, informando as respectivas quantidades e especificações técnicas, tais como: marca, qualidade e forma de uso.

15.6. O representante da CONTRATANTE deverá promover o registro das ocorrências verificadas, adotando as providências necessárias ao fiel cumprimento das cláusulas contratuais, conforme o disposto nos §§ 1º e 2º do art. 67 da Lei nº 8.666, de 1993.

15.7. O descumprimento total ou parcial das obrigações e responsabilidades assumidas pela CONTRATADA, sobretudo quanto às obrigações e encargos sociais e trabalhistas, ensejará a aplicação de sanções administrativas, previstas neste Termo de Referência e na legislação vigente, podendo culminar em rescisão contratual, conforme disposto nos artigos 77 e 87 da Lei nº 8.666, de 1993.

15.8. As atividades de gestão e fiscalização da execução contratual devem ser realizadas de forma preventiva, rotineira e sistemática, podendo ser exercidas por servidores, equipe de fiscalização ou único servidor, desde que, no exercício dessas atribuições, fique assegurada a distinção dessas atividades e, em razão do volume de trabalho, não comprometa o desempenho de todas as ações relacionadas à Gestão do Contrato.

15.9. A fiscalização técnica dos contratos avaliará a qualidade da prestação dos serviços, devendo haver o redimensionamento no pagamento com base nos indicadores estabelecidos, sempre que a CONTRATADA:

- a) não produzir os resultados, deixar de executar, ou não executar com a qualidade mínima exigida as atividades contratadas; ou
- b) deixar de utilizar materiais e recursos humanos exigidos para a execução do serviço, ou utilizá-los com qualidade ou quantidade inferior à demandada.

15.10. Durante a execução do objeto, o fiscal técnico deverá monitorar constantemente o nível de qualidade dos serviços para evitar a sua degeneração, devendo intervir para requerer à CONTRATADA a correção das faltas, falhas e irregularidades constatadas.

15.11. O fiscal técnico deverá apresentar ao preposto da CONTRATADA a avaliação da execução do objeto ou, se for o caso, a avaliação de desempenho e qualidade da prestação dos serviços realizada.

15.12. Em hipótese alguma, será admitido que a própria CONTRATADA materialize a avaliação de desempenho e qualidade da prestação dos serviços realizada.

15.13. A CONTRATADA poderá apresentar justificativa para a prestação do serviço com menor nível de conformidade, que poderá ser aceita pelo fiscal técnico, desde que comprovada a excepcionalidade da ocorrência, resultante exclusivamente de fatores imprevisíveis e alheios ao controle do prestador.

15.14. Na hipótese de comportamento contínuo de desconformidade da prestação do serviço em relação à qualidade exigida, bem como quando esta ultrapassar os níveis mínimos toleráveis previstos nos indicadores, além dos fatores redutores, devem ser aplicadas as sanções à CONTRATADA de acordo com as regras previstas no ato convocatório.

15.15. O fiscal técnico poderá realizar avaliação diária, desde que o período escolhido seja suficiente para avaliar ou, se for o caso, aferir o desempenho e qualidade da prestação dos serviços.

15.16. A fiscalização da execução dos serviços abrange, ainda, as seguintes rotinas:

- 15.16.1. averiguar diariamente o horário de chegada dos alimentos e de atendimento do fornecimento das refeições;
- 15.16.2. certificar-se da qualidade e adequada quantidades dos alimentos servidos;
- 15.16.3. verificar a integridade e completude da equipe, ou seja, se todos os profissionais habilitados estão presentes;
- 15.16.4. verificar a existência dos materiais, suprimentos e equipamentos conforme listado neste Termo de Referência.
- 15.16.5. certificar que os profissionais estão com a carteira de vacinação em dia sobretudo as referentes ao COVID19.

15.17. As disposições previstas nesta cláusula não excluem o disposto no Anexo VIII da Instrução Normativa SLTI/MP nº 05, de 2017, aplicável no que for pertinente à contratação.

15.18. A fiscalização de que trata esta cláusula não exclui nem reduz a responsabilidade da CONTRATADA, inclusive perante terceiros, por qualquer irregularidade, ainda que resultante de imperfeições técnicas, vícios redibitórios, ou emprego de material inadequado ou de qualidade inferior e, na ocorrência desta, não implica corresponsabilidade da CONTRATANTE ou de seus agentes, gestores e fiscais, de conformidade com o art. 70 da Lei nº 8.666, de 1993.

16. DO RECEBIMENTO E ACEITAÇÃO DO OBJETO

- 16.1. A emissão da Nota Fiscal/Fatura deve ser precedida do recebimento definitivo dos serviços, nos termos abaixo.
- 16.2. No prazo de até 5 (cinco) dias corridos do adimplemento da parcela, a CONTRATADA deverá entregar toda a documentação comprobatória do cumprimento da obrigação contratual;
- 16.3. O recebimento provisório será realizado pelo fiscal técnico e setorial ou pela equipe de fiscalização após a entrega da documentação acima, da seguinte forma:
- 16.3.1. A CONTRATANTE realizará inspeção minuciosa de todos os serviços executados, por meio de profissionais técnicos competentes, acompanhados dos profissionais encarregados pelo serviço, com a finalidade de verificar a adequação dos serviços e constatar e relacionar os arremates, retoques e revisões finais que se fizerem necessários.
- 16.3.1.1. Para efeito de recebimento provisório, ao final de cada período de faturamento, o fiscal técnico do contrato irá apurar o resultado das avaliações da execução do objeto e, se for o caso, a análise do desempenho e qualidade da prestação dos serviços realizados em consonância com os indicadores previstos, que poderá resultar no redimensionamento de valores a serem pagos à CONTRATADA, registrando em relatório a ser encaminhado ao gestor do contrato.
- 16.3.1.2. A CONTRATADA fica obrigada a reparar, corrigir, remover, reconstruir ou substituir, às suas expensas, no todo ou em parte, o objeto em que se verificarem vícios, defeitos ou incorreções resultantes da execução ou materiais empregados, cabendo à fiscalização não atestar a última e/ou única medição de serviços até que sejam sanadas todas as eventuais pendências que possam vir a ser apontadas no recebimento provisório.
- 16.3.1.3. O recebimento provisório também ficará sujeito, quando cabível, à conclusão de todos os testes de campo e à entrega dos Manuais e Instruções exigíveis.
- 16.3.2. No prazo de até 10 (dez) dias corridos a partir do recebimento dos documentos da CONTRATADA, cada fiscal ou a equipe de fiscalização deverá elaborar Relatório Circunstanciado em consonância com suas atribuições, e encaminhá-lo ao gestor do contrato.
- 16.3.2.1. Quando a fiscalização for exercida por um único servidor, o relatório circunstanciado deverá conter o registro, a análise e a conclusão acerca das ocorrências na execução do contrato, em relação à fiscalização técnica e administrativa e demais documentos que julgar necessários, devendo encaminhá-los ao gestor do contrato para recebimento definitivo.
- 16.3.2.2. Será considerado como ocorrido o recebimento provisório com a entrega do relatório circunstanciado ou, em havendo mais de um a ser feito, com a entrega do último.
- 16.3.2.2.1. Na hipótese de a verificação a que se refere o parágrafo anterior não ser procedida tempestivamente, reputar-se-á como realizada, consumando-se o recebimento provisório no dia do esgotamento do prazo.
- 16.4. No prazo de até 10 (dez) dias corridos a partir do recebimento provisório dos serviços, o Gestor do Contrato deverá providenciar o recebimento definitivo, ato que concretiza o ateste da execução dos serviços, obedecendo as seguintes diretrizes:
- 16.4.1. Realizar a análise dos relatórios e de toda a documentação apresentada pela fiscalização e, caso haja irregularidades que impeçam a liquidação e o pagamento da despesa, indicar as cláusulas contratuais pertinentes, solicitando à CONTRATADA, por escrito, as respectivas correções;
- 16.4.2. Emitir Termo Circunstanciado para efeito de recebimento definitivo dos serviços prestados, com base nos relatórios e documentações apresentadas; e
- 16.4.3. Comunicar a empresa para que emita a Nota Fiscal ou Fatura, com o valor exato dimensionado pela fiscalização, com base no instrumento de medição de resultado (IMR), ou instrumento substituto.
- 16.5. O recebimento provisório ou definitivo do objeto não exclui a responsabilidade da CONTRATADA pelos prejuízos resultantes da incorreta execução do contrato, ou, em qualquer época, das garantias concedidas e das responsabilidades assumidas em contrato e por força das disposições legais em vigor.
- 16.6. Os serviços poderão ser rejeitados, no todo ou em parte, quando em desacordo com as especificações constantes neste Termo de Referência e na proposta, devendo ser corrigidos/refeitos/substituídos no prazo fixado pelo fiscal do contrato, às custas da CONTRATADA, sem prejuízo da aplicação de penalidades.

17. DO PAGAMENTO

- 17.1. O pagamento será efetuado pela CONTRATANTE no prazo de até 30 (trinta) dias, contados do recebimento da Nota Fiscal/Fatura.
- 17.1.1. Os pagamentos decorrentes de despesas cujos valores não ultrapassem o limite de que trata o inciso II do art. 24 da Lei 8.666, de 1993, deverão ser efetuados no prazo de até 5 (cinco) dias úteis, contados da data da apresentação da Nota Fiscal/Fatura, nos termos do art. 5º, § 3º, da Lei nº 8.666, de 1993.
- 17.2. A emissão da Nota Fiscal/Fatura será precedida do recebimento definitivo do serviço, conforme este Termo de Referência.
- 17.3. A Nota Fiscal ou Fatura deverá ser obrigatoriamente acompanhada da comprovação da regularidade fiscal, constatada por meio de consulta on-line ao SICAF ou, na impossibilidade de acesso ao referido Sistema, mediante consulta aos sítios eletrônicos oficiais ou à documentação mencionada no art. 29 da Lei nº 8.666, de 1993.
- 17.3.1. Constatando-se, junto a SICAF, a situação de irregularidade do fornecedor contratado, deverão ser tomadas as providências previstas no do art. 31 da Instrução Normativa nº 3, de 26 de abril de 2018.
- 17.4. O setor competente para proceder o pagamento deve verificar se a Nota Fiscal ou Fatura apresentada expressa os elementos necessários e essenciais do documento, tais como:
- 17.4.1. O prazo de validade;
- 17.4.2. A data da emissão;
- 17.4.3. Os dados do contrato e do órgão CONTRATANTE;
- 17.4.4. O período de prestação dos serviços;
- 17.4.5. O valor a pagar; e
- 17.4.6. Eventual destaque do valor de retenções tributárias cabíveis.

- 17.5. Havendo erro na apresentação da Nota Fiscal/Fatura, ou circunstância que impeça a liquidação da despesa, o pagamento ficará sobrestado até que a CONTRATADA providencie as medidas saneadoras. Nesta hipótese, o prazo para pagamento iniciar-se-á após a comprovação da regularização da situação, não acarretando qualquer ônus para a CONTRATANTE;
- 17.6. Nos termos do item 1, do Anexo VIII-A da Instrução Normativa SEGES/MP nº 05, de 2017, será a retenção ou glosa no pagamento, proporcional à irregularidade verificada, sem prejuízo das sanções cabíveis, caso se constate que a CONTRATADA:
- 17.6.1. Não produziu os resultados acordados;
- 17.6.2. Deixou de executar as atividades contratadas, ou não as executou com a qualidade mínima exigida;
- 17.6.3. Deixou de utilizar os materiais e recursos humanos exigidos para a execução do serviço, ou utilizou-os com qualidade ou quantidade inferior à demandada.
- 17.7. Será considerada data do pagamento o dia em que constar como emitida a ordem bancária para pagamento.
- 17.8. Antes de cada pagamento à CONTRATADA, será realizada consulta ao SICAF para verificar a manutenção das condições de habilitação exigidas no Termo de Referência.
- 17.9. Constatando-se, junto ao SICAF, a situação de irregularidade da CONTRATADA, será providenciada sua notificação, por escrito, para que, no prazo de 5 (cinco) dias úteis, regularize sua situação ou, no mesmo prazo, apresente sua defesa. O prazo poderá ser prorrogado uma vez, por igual período, a critério da CONTRATANTE.
- 17.10. Previamente à emissão de nota de empenho e a cada pagamento, a Administração deverá realizar consulta ao SICAF para identificar possível suspensão temporária de participação em licitação, no âmbito do órgão ou entidade, proibição de contratar com o Poder Público, bem como ocorrências impeditivas indiretas, observado o disposto no art. 29, da Instrução Normativa nº 3, de 26 de abril de 2018.
- 17.11. Não havendo regularização ou sendo a defesa considerada improcedente, a CONTRATANTE deverá comunicar aos órgãos responsáveis pela fiscalização da regularidade fiscal quanto à inadimplência da CONTRATADA, bem como quanto à existência de pagamento a ser efetuado, para que sejam acionados os meios pertinentes e necessários para garantir o recebimento de seus créditos.
- 17.12. Persistindo a irregularidade, a CONTRATANTE deverá adotar as medidas necessárias à rescisão contratual nos autos do processo administrativo correspondente, assegurada à CONTRATADA a ampla defesa.
- 17.13. Havendo a efetiva execução do objeto, os pagamentos serão realizados normalmente, até que se decida pela rescisão do contrato, caso a CONTRATADA não regularize sua situação junto ao SICAF.
- 17.13.1. Será rescindido o contrato em execução com a CONTRATADA inadimplente no SICAF, salvo por motivo de economicidade, segurança nacional ou outro de interesse público de alta relevância, devidamente justificado, em qualquer caso, pela máxima autoridade da CONTRATANTE.
- 17.14. Quando do pagamento, será efetuada a retenção tributária prevista na legislação aplicável, em especial a prevista no artigo 31 da Lei 8.212, de 1993, nos termos do item 6 do Anexo XI da IN SEGES/MP nº 5/2017, quando couber.
- 17.15. É vedado o pagamento, a qualquer título, por serviços prestados, à empresa privada que tenha em seu quadro societário servidor público da ativa do órgão CONTRATANTE, com fundamento na Lei de Diretrizes Orçamentárias vigente.
- 17.16. Nos casos de eventuais atrasos de pagamento, desde que a CONTRATADA não tenha concorrido, de alguma forma, para tanto, fica convencionado que a taxa de compensação financeira devida pela CONTRATANTE, entre a data do vencimento e o efetivo adimplemento da parcela é calculada mediante a aplicação da seguinte fórmula:

$EM = I \times N \times VP$, sendo:

EM = Encargos moratórios;

N = Número de dias entre a data prevista para o pagamento e a do efetivo pagamento;

VP = Valor da parcela a ser paga.

I = Índice de compensação financeira = 0,00016438, assim apurado:

I = (TX)	I =	$\frac{(6 / 100)}{365}$	I = 0,00016438 TX = Percentual da taxa anual = 6%
----------	-----	-------------------------	--

Item modificado para complementação quanto ao pagamento.

18. REAJUSTE

- 18.1. Os preços são fixos e irremovíveis no prazo de 1 (um) ano contado da data limite para a apresentação das propostas.
- 18.1.1. Dentro do prazo de vigência do contrato e mediante solicitação da CONTRATADA, os preços contratados poderão sofrer reajuste após o interregno de 1 (um) ano, aplicando-se o índice (...) exclusivamente para as obrigações iniciadas e concluídas após a ocorrência da anualidade.
- 18.2. Nos reajustes subsequentes ao primeiro, o interregno mínimo de 1 (um) ano será contado a partir dos efeitos financeiros do último reajuste.
- 18.3. No caso de atraso ou não divulgação do índice de reajustamento, o CONTRATANTE pagará à CONTRATADA a importância calculada pela última variação conhecida, liquidando a diferença correspondente tão logo seja divulgado o índice definitivo. Fica a CONTRATADA obrigada a apresentar memória de cálculo referente ao reajustamento de preços do valor remanescente, sempre que este ocorrer.
- 18.4. Nas aferições finais, o índice utilizado para reajuste será, obrigatoriamente, o definitivo.
- 18.5. Caso o índice estabelecido para reajustamento venha a ser extinto ou de qualquer forma não possa mais ser utilizado, será adotado, em substituição, o que vier a ser determinado pela legislação então em vigor.
- 18.6. Na ausência de previsão legal quanto ao índice substituto, as partes elegerão novo índice oficial, para reajustamento do preço do valor remanescente, por meio de termo aditivo.
- 18.7. O reajuste será realizado por apostilamento.

19. GARANTIA DA EXECUÇÃO

- 20.1. Não haverá exigência de garantia contratual da execução, pelas razões abaixo justificadas:
- 20.1.1. não há necessidade de tal exigência em razão do modelo de execução e dos critérios de aceitação do objeto.

20. DAS SANÇÕES ADMINISTRATIVAS

- 20.1. Comete infração administrativa nos termos da Lei nº 10.520, de 2002, a CONTRATADA que:
- 20.1.1. Inexecutar total ou parcialmente qualquer das obrigações assumidas em decorrência da contratação;
- 20.1.2. Ensejar o retardamento da execução do objeto;
- 20.1.3. Falhar ou fraudar na execução do contrato;
- 20.1.4. Comportar-se de modo inidôneo; ou
- 20.1.5. Cometer fraude fiscal.
- 20.2. Pela inexecução total ou parcial do objeto deste contrato, a Administração pode aplicar à CONTRATADA as seguintes sanções:
- 20.2.1. Advertência por escrito, quando do não cumprimento de quaisquer das obrigações contratuais consideradas faltas leves, assim entendidas aquelas que não acarretam prejuízos significativos para o serviço contratado;
- 20.2.2. Multa de:
- 20.2.2.1. 0,1% (um décimo por cento) até 0,2% (dois décimos por cento) por dia sobre o valor adjudicado em caso de atraso na execução dos serviços, limitada a incidência a 15 (quinze) dias. Após o décimo quinto dia e a critério da Administração, no caso de execução com atraso, poderá ocorrer a não-aceitação do objeto, de forma a configurar, nessa hipótese, inexecução total da obrigação assumida, sem prejuízo da rescisão unilateral da avença;
- 20.2.2.2. 0,1% (um décimo por cento) até 10% (dez por cento) sobre o valor adjudicado, em caso de atraso na execução do objeto, por período superior ao previsto no ou de inexecução parcial da obrigação assumida;
- 20.2.2.3. 0,1% (um décimo por cento) até 15% (quinze por cento) sobre o valor adjudicado, em caso de inexecução total da obrigação assumida;
- 20.2.2.4. 0,2% a 3,2% por dia sobre o valor mensal do contrato, conforme detalhamento constante das tabelas 1 e 2, abaixo; e
- 20.2.2.5. 0,07% (sete centésimos por cento) do valor do contrato por dia de atraso na apresentação da garantia (seja para reforço ou por ocasião de prorrogação), observado o máximo de 2% (dois por cento). O atraso superior a 25 (vinte e cinco) dias autorizará a Administração CONTRATANTE a promover a rescisão do contrato;
- 20.2.2.6. As penalidades de multa decorrentes de fatos diversos serão consideradas independentes entre si.
- 20.2.3. Suspensão de licitar e impedimento de contratar com o órgão, entidade ou unidade administrativa pela qual a Administração Pública opera e atua concretamente, pelo prazo de até 2 (dois) anos;
- 20.2.4. Sanção de impedimento de licitar e contratar com órgãos e entidades da União, com o consequente descredenciamento no SICAF pelo prazo de até 5 (cinco) anos.
- 20.2.4.1. A Sanção de impedimento de licitar e contratar prevista neste subitem também é aplicável em quaisquer das hipóteses previstas como infração administrativa no subitem 21.1 deste Termo de Referência..
- 20.2.5. Declaração de inidoneidade para licitar ou contratar com a Administração Pública, enquanto perdurarem os motivos determinantes da punição ou até que seja promovida a reabilitação perante a própria autoridade que aplicou a penalidade, que será concedida sempre que a CONTRATADA ressarcir a CONTRATANTE pelos prejuízos causados;
- 20.3. As sanções previstas nos subitens 21.2.1, 21.2.3, 21.2.4 e 21.2.5 poderão ser aplicadas à CONTRATADA juntamente com as de multa, descontando-a dos pagamentos a serem efetuados.
- 20.4. Para efeito de aplicação de multas, às infrações são atribuídos graus, de acordo com as tabelas 1 e 2:

Tabela 1

GRAU	CORRESPONDÊNCIA
1	0,2% ao dia sobre o valor mensal do contrato
2	0,4% ao dia sobre o valor mensal do contrato
3	0,8% ao dia sobre o valor mensal do contrato
4	1,6% ao dia sobre o valor mensal do contrato
5	3,2% ao dia sobre o valor mensal do contrato

Tabela 2

INFRAÇÃO		
ITEM	DESCRIÇÃO	GRAU
1	Permitir situação que crie a possibilidade de causar dano físico, lesão corporal ou consequências letais, por ocorrência;	05
2	Suspender ou interromper, salvo motivo de força maior ou caso fortuito, os serviços contratuais por dia e por unidade de atendimento;	04
3	Manter funcionário sem qualificação para executar os serviços contratados, por empregado e por dia;	03
4	Recusar-se a executar serviço determinado pela fiscalização, por serviço e por dia;	02
5	Retirar funcionários ou encarregados do serviço durante o expediente, sem a anuência prévia do CONTRATANTE, por empregado e por dia;	03
Para os itens a seguir, deixar de:		
6	Registrar e controlar, diariamente, a assiduidade e a pontualidade de seu pessoal, por funcionário e por dia;	01

7	Cumprir determinação formal ou instrução complementar do órgão fiscalizador, por ocorrência;	02
8	Substituir empregado que se conduza de modo inconveniente ou não atenda às necessidades do serviço, por funcionário e por dia;	01
9	Cumprir quaisquer dos itens do Termo de Referência e seus Anexos (quando houver) não previstos nesta tabela de multas, após reincidência formalmente notificada pelo órgão fiscalizador, por item e por ocorrência;	03
10	Indicar e manter durante a execução do contrato os prepostos quando previstos no Termo de Referência;	01
11	Providenciar treinamento para seus funcionários conforme previsto na relação de obrigações da CONTRATADA	01

- 20.5. Também ficam sujeitas às penalidades do art. 87, III e IV da Lei nº 8.666, de 1993, as empresas ou profissionais que:
- 20.5.1. Tenham sofrido condenação definitiva por praticar, por meio dolosos, fraude fiscal no recolhimento de quaisquer tributos;
- 20.5.2. Tenham praticado atos ilícitos visando a frustrar os objetivos da licitação;
- 20.5.3. Demonstrem não possuir idoneidade para contratar com a Administração em virtude de atos ilícitos praticados.
- 20.6. A aplicação de qualquer das penalidades previstas realizar-se-á em processo administrativo que assegurará o contraditório e a ampla defesa à CONTRATADA, observando-se o procedimento previsto na Lei nº 8.666, de 1993, e subsidiariamente a Lei nº 9.784, de 1999.
- 20.7. As multas devidas e/ou prejuízos causados à CONTRATANTE serão deduzidos dos valores a serem pagos, ou recolhidos em favor da União, ou deduzidos da garantia, ou ainda, quando for o caso, serão inscritos na Dívida Ativa da União e cobrados judicialmente.
- 20.7.1. Caso a CONTRATANTE determine, a multa deverá ser recolhida no prazo máximo de 15 (quinze) dias, a contar da data do recebimento da comunicação enviada pela autoridade competente.
- 20.8. Caso o valor da multa não seja suficiente para cobrir os prejuízos causados pela conduta do licitante, a União ou Entidade poderá cobrar o valor remanescente judicialmente, conforme artigo 419 do Código Civil.
- 20.9. A autoridade competente, na aplicação das sanções, levará em consideração a gravidade da conduta do infrator, o caráter educativo da pena, bem como o dano causado à Administração, observado o princípio da proporcionalidade.
- 20.10. Se, durante o processo de aplicação de penalidade, se houver indícios de prática de infração administrativa tipificada pela Lei nº 12.846, de 1º de agosto de 2013, como ato lesivo à administração pública nacional ou estrangeira, cópias do processo administrativo necessárias à apuração da responsabilidade da empresa deverão ser remetidas à autoridade competente, com despacho fundamentado, para ciência e decisão sobre a eventual instauração de investigação preliminar ou Processo Administrativo de Responsabilização - PAR.
- 20.11. A apuração e o julgamento das demais infrações administrativas não consideradas como ato lesivo à Administração Pública nacional ou estrangeira nos termos da Lei nº 12.846, de 1º de agosto de 2013, seguirão seu rito normal na unidade administrativa.
- 20.12. O processamento do PAR não interfere no seguimento regular dos processos administrativos específicos para apuração da ocorrência de danos e prejuízos à Administração Pública Federal resultantes de ato lesivo cometido por pessoa jurídica, com ou sem a participação de agente público.
- 20.13. As penalidades serão obrigatoriamente registradas no SICAF.

21. CRITÉRIOS DE SELEÇÃO DO FORNECEDOR

- 21.1. As exigências de habilitação jurídica e de regularidade fiscal e trabalhista são as usuais para a generalidade dos objetos aviso de dispensa de licitação.
- 21.2. Os critérios de qualificação técnica a serem atendidos pelo fornecedor serão:
- 21.2.1. O licitante deverá apresentar atestado de capacidade técnica emitido por órgão público ou empresa privada comprovando a prestação do serviço em características similares com a do objeto a ser contratado conforme a seguir:
- 21.2.2. Poderão ser apresentados atestados concomitantes que comprovem ter atendido pelo menos 10% do público da presente contratação.
- 21.2.3. Os critérios de aceitabilidade de preços serão:
- 21.2.4. Valor global: **R\$ 45.791,67 (quarenta e cinco mil setecentos e noventa e um reais e sessenta e sete centavos).**
- 21.2.5. Valores unitários: deverá ser enviada planilha planilha de composição de preços.
- 21.3. O critério de julgamento da proposta é o menor preço global.
- 21.4. As regras de desempate entre propostas são as discriminadas no aviso de licitação (quando houver).

22. ESTIMATIVA DE PREÇOS E PREÇOS REFERENCIAIS

- 22.1. O custo estimado da contratação é de **R\$ 45.791,67 (quarenta e cinco mil setecentos e noventa e um reais e sessenta e sete centavos).**

23. DOS RECURSOS ORÇAMENTÁRIOS

- 23.1. As despesas decorrentes da presente contratação serão custeadas com os recursos consignados à Academia Nacional de Polícia, no Orçamento Geral da União para o exercício do ano de 2022.



Documento assinado eletronicamente por **SEBASTIAO AUGUSTO DE CAMARGO PUJOL, Delegado(a) de Polícia Federal**, em 28/01/2022, às 17:49, conforme horário oficial de Brasília, com fundamento no art. 6º, § 1º, do [Decreto nº 8.539, de 8 de outubro de 2015](#).



A autenticidade deste documento pode ser conferida no site http://sei.dpf.gov.br/sei/controlador_externo.php?acao=documento_conferir&id_orgao_acesso_externo=0, informando o código verificador **21864670** e o código CRC **4EE82D53**.

SIASG net		Sistema Integrado de Administração de Serviços Gerais			Divulgação de Compras		Ministério da Economia	
Licitação		Dispensa/Inexigibilidade			Encerrar Dispensa		31/01/2022 16:01:15	
Pedido de Cotação								
 A Dispensa de Licitação foi encerrada.								
Resumo da Dispensa/Inexigibilidade								
Órgão				UASG de Atuação				
30108 - DEPARTAMENTO DE POLICIA FEDERAL				200340 - ACADEMIA NACIONAL DE POLICIA - DF				
Modalidade de Compra		Nº da Compra		Lei		Artigo		Inciso
Dispensa de Licitação		00003/2022		Lei nº 14.133		Art. 75º		II
Compra Com Disputa		Identificador Único		Participação Preferencial de ME/EPP				
Não		17		Sim				
Percentual de enquadramento da instituição								
10 %								
Objeto								
Serviço de fornecimento de alimentação em local isolado de difícil acesso CIAPA Amazônia - Café da manhã, almoço, janta e lanche para 45 pessoas durante o evento a ser realizado em local ermo.								
Quantidade de Itens				Valor Total da Compra (R\$)				
1				35.775,50				
<input type="button" value="Encerrar Compra"/>								
<input type="button" value="Dispensa"/>								
