



SERVIÇO PÚBLICO FEDERAL
MJSP - POLÍCIA FEDERAL
COMISSÃO PERMANENTE DE LICITAÇÕES - CPL/SELOG/SR/PF/SC

EDITAL Nº 07/2017/2017-CPL/SELOG/SR/PF/SC

Processo nº 08494.001992/2017-46

Torna-se público, para conhecimento dos interessados, que a Superintendência Regional da Polícia Federal no Estado de Santa Catarina, por meio de sua Pregoeira e equipe de apoio, designados pela Portaria nº 177/2017-GAB/SR/PF/SC, de 08/03/2017, sediada à Rua Paschoal Apóstolo Pítsica, 4.744, Agrônômica, Florianópolis/SC, realizará licitação, na modalidade PREGÃO, na forma ELETRÔNICA, do tipo menor preço, nos termos da Lei nº 10.520, de 17 de julho de 2002, do Decreto nº 5.450, de 31 de maio de 2005, da Instrução Normativa SLTI/MPOG nº 2, de 11 de outubro de 2010, da Lei Complementar nº 123, de 14 de dezembro de 2006, da Lei nº 11.488, de 15 de junho de 2007, do Decreto nº 8.538, de 06 de outubro de 2015, aplicando-se, subsidiariamente, a Lei nº 8.666, de 21 de junho de 1993, e as exigências estabelecidas neste Edital.

Data da sessão: 15/08/2017

Horário: 09h

Local: Portal de Compras do Governo Federal – www.comprasgovernamentais.gov.br

1. DO OBJETO

1.1. O objeto da presente licitação é a escolha da proposta mais vantajosa para a **aquisição e instalação** de aproximadamente 500 metros de cerca tipo concertina simples, diâmetro 450 mm, aço galvanizado, a ser executado nas dependências das edificações do pátio da Delegacia de Polícia Federal em Joinville/SC, conforme condições, quantidades e exigências estabelecidas neste Edital e seus anexos.

2. DOS RECURSOS ORÇAMENTÁRIOS

2.1. As despesas para atender a esta licitação estão programadas em dotação orçamentária própria, prevista no orçamento da União para o exercício de 2017, na classificação abaixo:

Gestão/Unidade: 00001/200370

Fonte: 0188000000

Programa de Trabalho: 06 122 2112 2000 0001

Elemento de Despesa: 339030

PI: PF99901AG17

3. DO CREDENCIAMENTO

3.1. O Credenciamento é o nível básico do registro cadastral no SICAF, que permite a participação dos interessados na modalidade licitatória Pregão, em sua forma eletrônica.

3.2. O cadastro no SICAF poderá ser iniciado no Portal de Compras do Governo Federal, no sítio www.comprasgovernamentais.gov.br, com a solicitação de login e senha pelo interessado.

3.3. O credenciamento junto ao provedor do sistema implica a responsabilidade do licitante ou de seu representante legal e a presunção de sua capacidade técnica para realização das transações inerentes a este Pregão.

3.4. O uso da senha de acesso pelo licitante é de sua responsabilidade exclusiva, incluindo qualquer transação efetuada diretamente ou por seu representante, não cabendo ao provedor do sistema, ou ao órgão ou entidade responsável por esta licitação, responsabilidade por eventuais danos decorrentes de uso indevido da senha, ainda que por terceiros.

3.5. A perda da senha ou a quebra de sigilo deverão ser comunicadas imediatamente ao provedor do sistema para imediato bloqueio de acesso.

4. DA PARTICIPAÇÃO NO PREGÃO

4.1. A participação neste Pregão é exclusiva a microempresas e empresas de pequeno porte, cujo ramo de atividade seja compatível com o objeto desta licitação, e que estejam com Credenciamento regular no Sistema de Cadastramento Unificado de Fornecedores – SICAF, conforme disposto no §3º do artigo 8º da Instrução Normativa SLTI/MPOG nº 2, de 2010.

4.2. Será concedido tratamento favorecido para as sociedades cooperativas mencionadas no artigo 34 da Lei nº 11.488, de 2007, para o agricultor familiar, o produtor rural pessoa física e para o microempreendedor individual - MEI, nos limites previstos da Lei Complementar nº 123, de 2006.

4.3. Não poderão participar desta licitação os interessados indicados no item acima:

4.3.1. proibidos de participar de licitações e celebrar contratos administrativos, na forma da legislação vigente;

4.3.2. que estejam sob falência, , concurso de credores, , em processo de dissolução ou liquidação;

4.3.3. que estejam reunidas em consórcio;

4.4. Também é vedada a participação de quaisquer interessados que se enquadrem nas vedações previstas no artigo 9º da Lei nº 8.666, de 1993.

4.5. Como condição para participação no Pregão, a entidade de menor porte deverá declarar:

4.5.1. que cumpre os requisitos estabelecidos no artigo 3º da Lei Complementar nº 123, de 2006, estando apta a usufruir do tratamento favorecido estabelecido em seus arts. 42 a 49.

4.6. Deverá assinalar, ainda, “sim” ou “não” em campo próprio do sistema eletrônico, relativo às seguintes declarações:

4.6.1. que está ciente e concorda com as condições contidas no Edital e seus anexos, bem como de que cumpre plenamente os requisitos de habilitação definidos no Edital;

4.6.2. que inexistem fatos impeditivos para sua habilitação no certame, ciente da obrigatoriedade de declarar ocorrências posteriores;

4.6.3. que não emprega menor de 18 anos em trabalho noturno, perigoso ou insalubre e não emprega menor de 16 anos, salvo menor, a partir de 14 anos, na condição de aprendiz, nos termos do artigo 7º, XXXIII, da Constituição;

4.6.4. que a proposta foi elaborada de forma independente, nos termos da Instrução Normativa SLTI/MPOG nº 2, de 16 de setembro de 2009.

5. DO ENVIO DA PROPOSTA

5.1. O licitante deverá encaminhar a proposta por meio do sistema eletrônico até a data e horário marcados para abertura da sessão, quando então, encerrar-se-á automaticamente a fase de recebimento de propostas.

5.2. Todas as referências de tempo no Edital, no aviso e durante a sessão pública observarão o horário de Brasília – DF.

5.3. O licitante será responsável por todas as transações que forem efetuadas em seu nome no sistema eletrônico, assumindo como firmes e verdadeiras suas propostas e lances.

5.4. Incumbirá ao licitante acompanhar as operações no sistema eletrônico durante a sessão pública do Pregão, ficando responsável pelo ônus decorrente da perda de negócios, diante da inobservância de quaisquer mensagens emitidas pelo sistema ou de sua desconexão.

5.5. Até a abertura da sessão, os licitantes poderão retirar ou substituir as propostas apresentadas.

5.6. O licitante deverá enviar sua proposta mediante o preenchimento, no sistema eletrônico, dos seguintes campos:

5.6.1. Valor unitário e total do item;

5.6.2. Marca;

5.6.3. Fabricante;

5.6.4. Descrição detalhada do objeto conforme item 4 do Termo de Referência (anexo I deste Edital).

- 5.7. Todas as especificações do objeto contidas na proposta vinculam a Contratada.
- 5.8. Nos valores propostos estarão inclusos todos os custos operacionais, encargos previdenciários, trabalhistas, tributários, comerciais e quaisquer outros que incidam direta ou indiretamente no fornecimento dos bens.
- 5.9. O prazo de validade da proposta não será inferior a 60 (sessenta) dias, a contar da data de sua apresentação.

6. DA FORMULAÇÃO DOS LANCES E DO JULGAMENTO DAS PROPOSTAS

- 6.1. A abertura da presente licitação dar-se-á em sessão pública, por meio de sistema eletrônico, na data, horário e local indicados neste Edital.
- 6.2. O Pregoeiro verificará as propostas apresentadas, desclassificando desde logo aquelas que não estejam em conformidade com os requisitos estabelecidos neste Edital, contenham vícios insanáveis ou não apresentem as especificações técnicas exigidas no Termo de Referência.
 - 6.2.1. A desclassificação será sempre fundamentada e registrada no sistema, com acompanhamento em tempo real por todos os participantes.
 - 6.2.2. A não desclassificação da proposta não impede o seu julgamento definitivo em sentido contrário, levado a efeito na fase de aceitação.
- 6.3. O sistema ordenará automaticamente as propostas classificadas, sendo que somente estas participarão da fase de lances.
- 6.4. O sistema disponibilizará campo próprio para troca de mensagem entre o Pregoeiro e os licitantes.
- 6.5. Iniciada a etapa competitiva, os licitantes deverão encaminhar lances exclusivamente por meio de sistema eletrônico, sendo imediatamente informados do seu recebimento e do valor consignado no registro.
 - 6.5.1. O lance deverá ser ofertado pelo valor total do item.
- 6.6. Os licitantes poderão oferecer lances sucessivos, observando o horário fixado para abertura da sessão e as regras estabelecidas no Edital.
- 6.7. O licitante somente poderá oferecer lance inferior ao último por ele ofertado e registrado pelo sistema.
 - 6.7.1. O intervalo entre os lances enviados pelo mesmo licitante não poderá ser inferior a vinte (20) segundos e o intervalo entre lances não poderá ser inferior a três (3) segundos
- 6.8. Não serão aceitos dois ou mais lances de mesmo valor, prevalecendo aquele que for recebido e registrado em primeiro lugar.
- 6.9. Durante o transcurso da sessão pública, os licitantes serão informados, em tempo real, do valor do menor lance registrado, vedada a identificação do licitante.
- 6.10. No caso de desconexão com o Pregoeiro, no decorrer da etapa competitiva do Pregão, o sistema eletrônico poderá permanecer acessível aos licitantes para a recepção dos lances.
- 6.11. Se a desconexão perdurar por tempo superior a 10 (dez) minutos, a sessão será suspensa e terá reinício somente após comunicação expressa do Pregoeiro aos participantes.
- 6.12. O Critério de julgamento adotado será o menor preço, conforme definido neste Edital e seus anexos.
- 6.13. A etapa de lances da sessão pública será encerrada por decisão do Pregoeiro. O sistema eletrônico encaminhará aviso de fechamento iminente dos lances, após o que transcorrerá período de tempo de até 30 (trinta) minutos, aleatoriamente determinado pelo sistema, findo o qual será automaticamente encerrada a recepção de lances.
- 6.14. Caso o licitante não apresente lances, concorrerá com o valor de sua proposta e, na hipótese de desistência de apresentar outros lances, valerá o último lance por ele ofertado, para efeito de ordenação das propostas.

7. DA ACEITABILIDADE DA PROPOSTA VENCEDORA.

- 7.1. Encerrada a etapa de lances e depois da verificação de possível empate, o Pregoeiro examinará a proposta classificada em primeiro lugar quanto ao preço, a sua exequibilidade, bem como quanto ao cumprimento das especificações do objeto.
- 7.2. Será desclassificada a proposta ou o lance vencedor com valor superior ao preço máximo fixado ou que apresentar preço manifestamente inexequível.
- 7.3. O licitante qualificado como produtor rural pessoa física deverá incluir, na sua proposta, os

percentuais das contribuições previstas no art. 176 da Instrução Normativa RFB n. 971, de 2009, em razão do disposto no art. 184, inciso V, sob pena de desclassificação.

7.4. Considera-se inexequível a proposta que apresente preços global ou unitários simbólicos, irrisórios ou de valor zero, incompatíveis com os preços dos insumos e salários de mercado, acrescidos dos respectivos encargos, ainda que o ato convocatório da licitação não tenha estabelecido limites mínimos, exceto quando se referirem a materiais e instalações de propriedade do próprio licitante, para os quais ele renuncie a parcela ou à totalidade da remuneração.

7.5. O Pregoeiro poderá convocar o licitante para enviar documento digital, por meio de funcionalidade disponível no sistema, estabelecendo no “chat” prazo razoável para tanto, sob pena de não aceitação da proposta.

7.5.1. Dentre os documentos passíveis de solicitação pelo Pregoeiro, destacam-se os que contenham as características do material ofertado, tais como marca, modelo, tipo, fabricante e procedência, além de outras informações pertinentes, a exemplo de catálogos, folhetos ou propostas, encaminhados por meio eletrônico, ou, se for o caso, por outro meio e prazo indicados pelo Pregoeiro, sem prejuízo do seu ulterior envio pelo sistema eletrônico, sob pena de não aceitação da proposta.

7.5.1.1. O prazo estabelecido pelo Pregoeiro poderá ser prorrogado por solicitação escrita e justificada do licitante, formulada antes de findo o prazo estabelecido, e formalmente aceita pelo Pregoeiro.

7.6. Se a proposta ou lance vencedor for desclassificado, o Pregoeiro examinará a proposta ou lance subsequente, e, assim sucessivamente, na ordem de classificação.

7.7. Havendo necessidade, o Pregoeiro suspenderá a sessão, informando no “chat” a nova data e horário para a continuidade da mesma.

7.8. O Pregoeiro poderá encaminhar, por meio do sistema eletrônico, contraproposta ao licitante que apresentou o lance mais vantajoso, com o fim de negociar a obtenção de melhor preço, vedada a negociação em condições diversas das previstas neste Edital.

7.8.1. Também nas hipóteses em que o Pregoeiro não aceitar a proposta e passar à subsequente, poderá negociar com o licitante para que seja obtido preço melhor.

7.8.2. A negociação será realizada por meio do sistema, podendo ser acompanhada pelos demais licitantes.

8. DA HABILITAÇÃO

8.1. Como condição prévia ao exame da documentação de habilitação do licitante detentor da proposta classificada em primeiro lugar, o Pregoeiro verificará o eventual descumprimento das condições de participação, especialmente quanto à existência de sanção que impeça a participação no certame ou a futura contratação, mediante a consulta aos seguintes cadastros:

8.1.1. SICAF;

8.1.2. Cadastro Nacional de Empresas Inidôneas e Suspensas – CEIS, mantido pela Controladoria-Geral da União (www.portaldatransparencia.gov.br/ceis);

8.1.3. Cadastro Nacional de Condenações Cíveis por Atos de Improbidade Administrativa, mantido pelo Conselho Nacional de Justiça (www.cnj.jus.br/improbidade_adm/consultar_requerido.php).

8.1.4. Lista de Inidôneos, mantida pelo Tribunal de Contas da União – TCU;

8.1.5. A consulta aos cadastros será realizada em nome da empresa licitante e também de seu sócio majoritário, por força do artigo 12 da Lei nº 8.429, de 1992, que prevê, dentre as sanções impostas ao responsável pela prática de ato de improbidade administrativa, a proibição de contratar com o Poder Público, inclusive por intermédio de pessoa jurídica da qual seja sócio majoritário.

8.1.6. Constatada a existência de sanção, o Pregoeiro reputará o licitante inabilitado, por falta de condição de participação.

8.2. Os licitantes, deverão apresentar a seguinte documentação relativa à Habilitação Jurídica, Regularidade Fiscal e trabalhista:

8.3. Habilitação jurídica:

8.3.1. No caso de empresário individual: inscrição no Registro Público de Empresas Mercantis, a cargo da Junta Comercial da respectiva sede;

8.3.2. Em se tratando de microempreendedor individual – MEI: Certificado da Condição de Microempreendedor Individual - CCMEI cuja aceitação ficará condicionada à verificação da autenticidade no sítio www.portaldoempreendedor.gov.br;

8.3.3. No caso de sociedade empresária ou empresa individual de responsabilidade limitada - EIRELI: ato constitutivo, estatuto ou contrato social em vigor, devidamente registrado na Junta Comercial da

respectiva sede, acompanhado de documento comprobatório de seus administradores;

8.3.4. No caso de sociedade simples: inscrição do ato constitutivo no Registro Civil das Pessoas Jurídicas do local de sua sede, acompanhada de prova da indicação dos seus administradores;

8.3.5. No caso de microempresa ou empresa de pequeno porte: certidão expedida pela Junta Comercial ou pelo Registro Civil das Pessoas Jurídicas, conforme o caso, que comprove a condição de microempresa ou empresa de pequeno porte, segundo determinado pelo Departamento de Registro Empresarial e Integração;

8.3.6. No caso de cooperativa: ata de fundação e estatuto social em vigor, com a ata da assembleia que o aprovou, devidamente arquivado na Junta Comercial ou inscrito no Registro Civil das Pessoas Jurídicas da respectiva sede, bem como o registro de que trata o art. 107 da Lei nº 5.764, de 1971;

8.3.7. No caso de agricultor familiar: Declaração de Aptidão ao Pronaf – DAP ou DAP-P válida, ou, ainda, outros documentos definidos pelo Ministério do Desenvolvimento Social, nos termos do art. 4º, §2º do Decreto n. 7.775, de 2012.

8.3.8. No caso de produtor rural: matrícula no Cadastro Específico do INSS – CEI, que comprove a qualificação como produtor rural pessoa física, nos termos da Instrução Normativa RFB n. 971, de 2009 (arts. 17 a 19 e 165).

8.3.9. Os documentos acima deverão estar acompanhados de todas as alterações ou da consolidação respectiva;

8.4. Regularidade fiscal e trabalhista:

8.4.1. prova de inscrição no Cadastro Nacional de Pessoas Jurídicas ou no Cadastro de Pessoas Físicas, conforme o caso;

8.4.2. prova de regularidade fiscal perante a Fazenda Nacional, mediante apresentação de certidão expedida conjuntamente pela Secretaria da Receita Federal do Brasil (RFB) e pela Procuradoria-Geral da Fazenda Nacional (PGFN), referente a todos os créditos tributários federais e à Dívida Ativa da União (DAU) por elas administrados, inclusive aqueles relativos à Seguridade Social, nos termos da Portaria Conjunta nº 1.751, de 02/10/2014, do Secretário da Receita Federal do Brasil e da Procuradora-Geral da Fazenda Nacional.

8.4.3. prova de regularidade com o Fundo de Garantia do Tempo de Serviço (FGTS);

8.4.4. prova de inexistência de débitos inadimplidos perante a justiça do trabalho, mediante a apresentação de certidão negativa ou positiva com efeito de negativa, nos termos do Título VII-A da Consolidação das Leis do Trabalho, aprovada pelo Decreto-Lei nº 5.452, de 1º de maio de 1943;

8.5. Qualificação Econômico-Financeira,

8.5.1. certidão negativa de falência expedida pelo distribuidor da sede da pessoa jurídica;

8.5.2. balanço patrimonial e demonstrações contábeis do último exercício social, já exigíveis e apresentados na forma da lei, que comprovem a boa situação financeira da empresa, vedada a sua substituição por balancetes ou balanços provisórios, podendo ser atualizados por índices oficiais quando encerrado há mais de 3 (três) meses da data de apresentação da proposta;

8.5.2.1. No caso de fornecimento de bens para pronta entrega, não será exigido da licitante qualificada como microempresa ou empresa de pequeno porte, a apresentação de balanço patrimonial do último exercício financeiro. (Art. 3º do Decreto nº 8.538, de 2015);

8.5.2.2. no caso de empresa constituída no exercício social vigente, admite-se a apresentação de balanço patrimonial e demonstrações contábeis referentes ao período de existência da sociedade;

8.5.3. A comprovação da situação financeira da empresa será constatada mediante obtenção de índices de Liquidez Geral (LG), Solvência Geral (SG) e Liquidez Corrente (LC), resultantes da aplicação das fórmulas:

LG =	Ativo Circulante + Realizável a Longo Prazo
	Passivo Circulante + Passivo Não Circulante

SG =	Ativo Total
	Passivo Circulante + Passivo Não Circulante

LC =	Ativo Circulante
	Passivo Circulante

8.6. As empresas, deverão comprovar, ainda, a qualificação técnica, por meio de:

8.6.1. Comprovação de aptidão para o fornecimento de bens em características, quantidades e prazos compatíveis com o objeto desta licitação, ou com o item pertinente, por meio da apresentação de atestados fornecidos por pessoas jurídicas de direito público ou privado.

8.7. O licitante enquadrado como microempreendedor individual que pretenda auferir os benefícios do tratamento diferenciado previstos na Lei Complementar n. 123, de 2006, estará dispensado (a) da prova de inscrição nos cadastros de contribuintes estadual e municipal e (b) da apresentação do balanço patrimonial e das demonstrações contábeis do último exercício.

8.8. Os documentos exigidos para habilitação relacionados nos subitens acima, deverão ser apresentados em meio digital pelos licitantes, por meio de funcionalidade presente no sistema (upload), no prazo de 2 (duas) horas após solicitação do Pregoeiro no sistema eletrônico. Somente mediante autorização do Pregoeiro e em caso de indisponibilidade do sistema, será aceito o envio da documentação por meio do e-mail cpl.srsc@dpf.gov.br.

8.9. Os documentos apresentados por anexo, no sistema, serão considerados como originais e válidos para todos os efeitos, nos termos do artigo 30, parágrafo 1º, do Decreto 5.450/2005.

8.10. Os documentos inicialmente apresentados por e-mail deverão ser remetidos em original, por qualquer processo de cópia reprográfica, autenticada por tabelião de notas, ou por servidor da Administração, desde que conferidos com o original, ou publicação em órgão da imprensa oficial, para análise, no prazo de 02 (dois) dias úteis, a contar da convocação do Pregoeiro, efetuada também pelo sistema Compras Governamentais.

8.9. Não serão aceitos documentos com indicação de CNPJ/CPF diferentes, salvo aqueles legalmente permitidos.

8.10. Em relação às empresas cadastradas no Sistema de Cadastro Unificado de Fornecedores – SICAF, o Pregoeiro consultará o referido Sistema em relação à habilitação jurídica, à regularidade fiscal e trabalhista segundo o disposto nos arts. 4º, caput, 8º, § 3º, 13, 14 e 43, III, da Instrução Normativa SLTI/MPOG nº 2, de 2010.

8.10.1. Também poderão ser consultados os sítios oficiais emissores de certidões, especialmente quando o(s) licitante(s) esteja(m) com alguma documentação vencida junto ao SICAF.

8.10.2. Caso o Pregoeiro não logre êxito em obter a certidão correspondente através do sítio oficial, ou na hipótese de se encontrar vencida no referido sistema, o licitante será convocado a encaminhar, no prazo de 2 (duas) horas, documento válido que comprove o atendimento das exigências deste Edital, sob pena de inabilitação, ressalvado o disposto quanto à comprovação da regularidade fiscal.

8.11. A existência de restrição relativamente à regularidade fiscal não impede que a licitante qualificada como microempresa ou empresa de pequeno porte seja declarada vencedora, uma vez que atenda a todas as demais exigências do edital.

8.11.1. A declaração do vencedor acontecerá no momento imediatamente posterior à fase de habilitação.

8.12. Constatada a existência de alguma restrição no que tange à regularidade fiscal, o licitante será convocado para, no prazo de 5 (cinco) dias úteis, após a declaração do vencedor, comprovar a regularização. O prazo poderá ser prorrogado por igual período, a critério da administração pública, quando requerida pelo licitante, mediante apresentação de justificativa.

8.13. A não-regularização fiscal no prazo previsto no subitem anterior acarretará a inabilitação do

licitante, sem prejuízo das sanções previstas neste Edital, com a reabertura da sessão pública.

8.14. Havendo necessidade de analisar minuciosamente os documentos exigidos, o Pregoeiro suspenderá a sessão, informando no “chat” a nova data e horário para a continuidade da mesma.

8.15. Será inabilitado o licitante que não comprovar sua habilitação, seja por não apresentar quaisquer dos documentos exigidos, ou apresentá-los em desacordo com o estabelecido neste Edital.

8.16. Da sessão pública do Pregão divulgar-se-á Ata no sistema eletrônico.

9. DOS CRITÉRIOS DE SUSTENTABILIDADE AMBIENTAL

9.1. Observar as seguintes diretrizes de caráter ambiental, conforme o caso:

9.1.1. Qualquer instalação, equipamento ou processo, situado em local fixo, que libere ou emita matéria para a atmosfera, por emissão pontual ou fugitiva, utilizado na execução contratual, deverá respeitar os limites máximos de emissão de poluentes admitidos na Resolução CONAMA n° 382, de 26/12/2006, e legislação correlata, de acordo com o poluente e o tipo de fonte;

9.1.2. Na execução contratual, conforme o caso, a emissão de ruídos não poderá ultrapassar os níveis considerados aceitáveis pela Norma NBR-10.151 - Avaliação do Ruído em Áreas Habitadas visando o conforto da comunidade, da Associação Brasileira de Normas Técnicas - ABNT, ou aqueles estabelecidos na NBR-10.152 - Níveis de Ruído para conforto acústico, da Associação Brasileira de Normas Técnicas - ABNT, nos termos da Resolução CONAMA n° 01, de 08/03/90, e legislação correlata;

9.1.3. Nos termos do artigo 4º, § 3º, da Instrução Normativa SLTI/MPOG n° 1, de 19/01/2010, deverão ser utilizados, na execução contratual, agregados reciclados, sempre que existir a oferta de tais materiais, capacidade de suprimento e custo inferior em relação aos agregados naturais, inserindo-se na planilha de formação de preços os custos correspondentes.

10. DA REABERTURA DA SESSÃO PÚBLICA

10.1. A sessão pública poderá ser reaberta:

10.1.1. Nas hipóteses de provimento de recurso que leve à anulação de atos anteriores à realização da sessão pública precedente ou em que seja anulada a própria sessão pública, situação em que serão repetidos os atos anulados e os que dele dependam.

10.1.2. Quando houver erro na aceitação do preço melhor classificado ou quando o licitante declarado vencedor não assinar o contrato, não retirar o instrumento equivalente ou não comprovar a regularização fiscal, nos termos do art. 43, §1º da LC n° 123/2006. Nessas hipóteses, serão adotados os procedimentos imediatamente posteriores ao encerramento da etapa de lances.

10.2. Todos os licitantes remanescentes deverão ser convocados para acompanhar a sessão reaberta.

10.2.1. A convocação se dará por meio do sistema eletrônico (“chat”), e-mail, ou, ainda, fac-símile, de acordo com a fase do procedimento licitatório.

10.2.2. A convocação feita por e-mail ou fac-símile dar-se-á de acordo com os dados contidos no SICAF, sendo responsabilidade do licitante manter seus dados cadastrais atualizados.

11. DO ENCAMINHAMENTO DA PROPOSTA VENCEDORA

11.1. A proposta final do licitante declarado vencedor deverá ser encaminhada no prazo de 2 (duas) horas, a contar da solicitação do Pregoeiro no sistema eletrônico e deverá:

11.1.1. ser redigida em língua portuguesa, datilografada ou digitada, em uma via, sem emendas, rasuras, entrelinhas ou ressalvas, devendo a última folha ser assinada e as demais rubricadas pelo licitante ou seu representante legal.

11.1.2. conter a indicação do banco, número da conta e agência do licitante vencedor, para fins de pagamento.

11.2. A proposta final deverá ser documentada nos autos e será levada em consideração no decorrer da execução do contrato e aplicação de eventual sanção à Contratada, se for o caso.

11.2.1. Todas as especificações do objeto contidas na proposta, tais como marca, modelo, tipo, fabricante e procedência, vinculam a Contratada.

12. DOS RECURSOS

12.1. Declarado o vencedor e decorrida a fase de regularização fiscal de microempresa ou empresa de pequeno porte, se for o caso, será concedido o prazo de no mínimo trinta minutos, para que qualquer

licitante manifeste a intenção de recorrer, de forma motivada, isto é, indicando contra qual(is) decisão(ões) pretende recorrer e por quais motivos, em campo próprio do sistema.

12.2. Havendo quem se manifeste, caberá ao Pregoeiro verificar a tempestividade e a existência de motivação da intenção de recorrer, para decidir se admite ou não o recurso, fundamentadamente.

12.2.1. Nesse momento o Pregoeiro não adentrará no mérito recursal, mas apenas verificará as condições de admissibilidade do recurso.

12.2.2. A falta de manifestação motivada do licitante quanto à intenção de recorrer importará a decadência desse direito.

12.2.3. Uma vez admitido o recurso, o recorrente terá, a partir de então, o prazo de três dias para apresentar as razões, pelo sistema eletrônico, ficando os demais licitantes, desde logo, intimados para, querendo, apresentarem contrarrazões também pelo sistema eletrônico, em outros três dias, que começarão a contar do término do prazo do recorrente, sendo-lhes assegurada vista imediata dos elementos indispensáveis à defesa de seus interesses.

12.3. O acolhimento do recurso invalida tão somente os atos insuscetíveis de aproveitamento.

12.4. Os autos do processo permanecerão com vista franqueada aos interessados, no endereço constante neste Edital.

13. DA ADJUDICAÇÃO E HOMOLOGAÇÃO

13.1. O objeto da licitação será adjudicado ao licitante declarado vencedor, por ato do Pregoeiro, caso não haja interposição de recurso, ou pela autoridade competente, após a regular decisão dos recursos apresentados.

13.2. Após a fase recursal, constatada a regularidade dos atos praticados, a autoridade competente homologará o procedimento licitatório.

14. DO TERMO DE CONTRATO OU INSTRUMENTO EQUIVALENTE

14.1. Após a homologação da licitação, será firmado Termo de Contrato ou aceite instrumento equivalente (Nota de Empenho).

14.2. Previamente à contratação, a Administração promotora da licitação realizará consulta ao SICAF para identificar eventual proibição da licitante adjudicatária de contratar com o Poder Público.

14.2.1. A adjudicatária terá o prazo de 5 (cinco) dias úteis, contados a partir da data de sua convocação, para assinar o Termo de Contrato ou aceitar o instrumento equivalente, conforme o caso, sob pena de decair do direito à contratação, sem prejuízo das sanções previstas neste Edital.

14.2.2. Alternativamente à convocação para comparecer perante o órgão ou entidade para a assinatura do Termo de Contrato ou aceite do instrumento equivalente, a Administração poderá encaminhá-lo para assinatura ou aceite da Adjudicatária, mediante correspondência postal com aviso de recebimento (AR) ou meio eletrônico, para que seja assinado ou aceite no prazo de 5 (cinco) dias, a contar da data de seu recebimento.

14.3. O prazo previsto no subitem anterior poderá ser prorrogado, por igual período, por solicitação justificada do adjudicatário e aceita pela Administração.

14.4. Antes da assinatura do Termo de Contrato ou aceite do instrumento equivalente, a Administração realizará consulta “on line” ao SICAF, bem como ao Cadastro Informativo de Créditos não Quitados – CADIN, cujos resultados serão anexados aos autos do processo.

14.4.1. Na hipótese de irregularidade do registro no SICAF, o contratado deverá regularizar a sua situação perante o cadastro no prazo de até 05 (cinco) dias, sob pena de aplicação das penalidades previstas no edital e anexos.

15. DA ENTREGA E DO RECEBIMENTO DO OBJETO E DA FISCALIZAÇÃO

15.1. Os critérios de recebimento e aceitação do objeto e de fiscalização estão previstos no Termo de Referência.

16. DAS OBRIGAÇÕES DA CONTRATANTE E DA CONTRATADA

16.1. As obrigações da Contratante e da Contratada são as estabelecidas no Termo de Referência.

17. DO PAGAMENTO

17.1. O pagamento será realizado no prazo máximo de até 30 (trinta) dias, contados a partir da data final do período de adimplemento a que se referir, através de ordem bancária, para crédito em banco,

agência e conta corrente indicados pelo contratado.

17.2. Os pagamentos decorrentes de despesas cujos valores não ultrapassem o limite de que trata o inciso II do art. 24 da Lei 8.666, de 1993, deverão ser efetuados no prazo de até 5 (cinco) dias úteis, contados da data da apresentação da Nota Fiscal, nos termos do art. 5º, § 3º, da Lei nº 8.666, de 1993.

17.3. O pagamento somente será autorizado depois de efetuado o “atesto” pelo servidor competente na nota fiscal apresentada.

17.4. Havendo erro na apresentação da Nota Fiscal ou dos documentos pertinentes à contratação, ou, ainda, circunstância que impeça a liquidação da despesa, como, por exemplo, obrigação financeira pendente, decorrente de penalidade imposta ou inadimplência, o pagamento ficará sobrestado até que a Contratada providencie as medidas saneadoras. Nesta hipótese, o prazo para pagamento iniciar-se-á após a comprovação da regularização da situação, não acarretando qualquer ônus para a Contratante.

17.5. Será considerada data do pagamento o dia em que constar como emitida a ordem bancária para pagamento.

17.6. Antes de cada pagamento à contratada, será realizada consulta ao SICAF para verificar a manutenção das condições de habilitação exigidas no edital.

17.7. Constatando-se, junto ao SICAF, a situação de irregularidade da contratada, será providenciada sua advertência, por escrito, para que, no prazo de 5 (cinco) dias, regularize sua situação ou, no mesmo prazo, apresente sua defesa. O prazo poderá ser prorrogado uma vez, por igual período, a critério da contratante.

17.8. Não havendo regularização ou sendo a defesa considerada improcedente, a contratante deverá comunicar aos órgãos responsáveis pela fiscalização da regularidade fiscal quanto à inadimplência da contratada, bem como quanto à existência de pagamento a ser efetuado, para que sejam acionados os meios pertinentes e necessários para garantir o recebimento de seus créditos.

17.9. Persistindo a irregularidade, a contratante deverá adotar as medidas necessárias à rescisão contratual nos autos do processo administrativo correspondente, assegurada à contratada a ampla defesa.

17.10. Havendo a efetiva execução do objeto, os pagamentos serão realizados normalmente, até que se decida pela rescisão do contrato, caso a contratada não regularize sua situação junto ao SICAF.

17.11. Somente por motivo de economicidade, segurança nacional ou outro interesse público de alta relevância, devidamente justificado, em qualquer caso, pela máxima autoridade da contratante, não será rescindido o contrato em execução com a contratada inadimplente no SICAF.

17.12. Quando do pagamento, será efetuada a retenção tributária prevista na legislação aplicável.

17.12.1. A Contratada regularmente optante pelo Simples Nacional, nos termos da Lei Complementar nº 123, de 2006, não sofrerá a retenção tributária quanto aos impostos e contribuições abrangidos por aquele regime. No entanto, o pagamento ficará condicionado à apresentação de comprovação, por meio de documento oficial, de que faz jus ao tratamento tributário favorecido previsto na referida Lei Complementar.

17.13. Nos casos de eventuais atrasos de pagamento, desde que a Contratada não tenha concorrido, de alguma forma, para tanto, fica convencionado que a taxa de compensação financeira devida pelo Contratante, entre a data do vencimento e o efetivo adimplemento da parcela, é calculada mediante a aplicação da seguinte fórmula:

$EM = I \times N \times VP$, sendo:

EM = Encargos moratórios;

N = Número de dias entre a data prevista para o pagamento e a do efetivo pagamento;

VP = Valor da parcela a ser paga.

I = Índice de compensação financeira = 0,00016438, assim apurado:

I = (TX)	I =	(6 / 100)	I = 0,00016438 TX = Percentual da taxa anual = 6%
		365	

18. DAS SANÇÕES ADMINISTRATIVAS.

18.1. Comete infração administrativa, nos termos da Lei nº 10.520, de 2002, o licitante/adjudicatário que:

18.1.1. não aceitar/retirar a nota de empenho, ou não assinar o termo de contrato, quando convocado

dentro do prazo de validade da proposta;

18.1.2. apresentar documentação falsa;

18.1.3. deixar de entregar os documentos exigidos no certame;

18.1.4. ensejar o retardamento da execução do objeto;

18.1.5. não manter a proposta;

18.1.6. cometer fraude fiscal;

18.1.7. comportar-se de modo inidôneo.

18.2. Considera-se comportamento inidôneo, entre outros, a declaração falsa quanto às condições de participação, quanto ao enquadramento como ME/EPP, ou o conluio entre os licitantes, em qualquer momento da licitação, mesmo após o encerramento da fase de lances.

18.3. O licitante/adjudicatário que cometer qualquer das infrações discriminadas no subitem anterior ficará sujeito, sem prejuízo da responsabilidade civil e criminal, às seguintes sanções:

18.3.1. Multa de até 10% (dez por cento) sobre o valor estimado do(s) item(s) prejudicado(s) pela conduta do licitante;

18.3.2. Impedimento de licitar e de contratar com a União e descredenciamento no SICAF, pelo prazo de até cinco anos;

18.4. A penalidade de multa pode ser aplicada cumulativamente com a sanção de impedimento.

18.5. A aplicação de qualquer das penalidades previstas realizar-se-á em processo administrativo que assegurará o contraditório e a ampla defesa ao licitante/adjudicatário, observando-se o procedimento previsto na Lei nº 8.666, de 1993, e subsidiariamente na Lei nº 9.784, de 1999.

18.6. A autoridade competente, na aplicação das sanções, levará em consideração a gravidade da conduta do infrator, o caráter educativo da pena, bem como o dano causado à Administração, observado o princípio da proporcionalidade,

18.7. As penalidades serão obrigatoriamente registradas no SICAF.

18.8. As sanções por atos praticados no decorrer da contratação estão previstas no Termo de Referência.

19. DA IMPUGNAÇÃO AO EDITAL E DO PEDIDO DE ESCLARECIMENTO

19.1. Até 02 (dois) dias úteis antes da data designada para a abertura da sessão pública, qualquer pessoa poderá impugnar este Edital.

19.2. A impugnação poderá ser realizada por forma eletrônica, pelo e-mail cpl.srsc@dpf.gov.br ou por petição dirigida ou protocolada no endereço Rua Paschoal Apóstolo Pítsica, 4744, Agrônômica, Florianópolis/SC, setor: CPL/SELOG/SR/PF/SC.

19.3. Caberá ao Pregoeiro decidir sobre a impugnação no prazo de até vinte e quatro horas.

19.4. Acolhida a impugnação, será definida e publicada nova data para a realização do certame.

19.5. Os pedidos de esclarecimentos referentes a este processo licitatório deverão ser enviados ao Pregoeiro, até 03 (três) dias úteis anteriores à data designada para abertura da sessão pública, exclusivamente por meio eletrônico via internet, no endereço indicado no Edital.

19.6. As impugnações e pedidos de esclarecimentos não suspendem os prazos previstos no certame.

19.7. As respostas às impugnações e os esclarecimentos prestados pelo Pregoeiro serão entranhados nos autos do processo licitatório e estarão disponíveis para consulta por qualquer interessado.

20. DAS DISPOSIÇÕES GERAIS

20.1. Não havendo expediente ou ocorrendo qualquer fato superveniente que impeça a realização do certame na data marcada, a sessão será automaticamente transferida para o primeiro dia útil subsequente, no mesmo horário anteriormente estabelecido, desde que não haja comunicação em contrário, pelo Pregoeiro.

20.2. No julgamento das propostas e da habilitação, o Pregoeiro poderá sanar erros ou falhas que não alterem a substância das propostas, dos documentos e sua validade jurídica, mediante despacho fundamentado, registrado em ata e acessível a todos, atribuindo-lhes validade e eficácia para fins de habilitação e classificação.

20.3. A homologação do resultado desta licitação não implicará direito à contratação.

20.4. As normas disciplinadoras da licitação serão sempre interpretadas em favor da ampliação da disputa entre os interessados, desde que não comprometam o interesse da Administração, o princípio da isonomia, a finalidade e a segurança da contratação.

20.5. Os licitantes assumem todos os custos de preparação e apresentação de suas propostas e a Administração não será, em nenhum caso, responsável por esses custos, independentemente da condução ou do resultado do processo licitatório.

20.6. Na contagem dos prazos estabelecidos neste Edital e seus Anexos, excluir-se-á o dia do início e incluir-se-á o do vencimento. Só se iniciam e vencem os prazos em dias de expediente na Administração.

20.7. O desatendimento de exigências formais não essenciais não importará o afastamento do licitante, desde que seja possível o aproveitamento do ato, observados os princípios da isonomia e do interesse público.

20.8. Em caso de divergência entre disposições deste Edital e de seus anexos ou demais peças que compõem o processo, prevalecerá as deste Edital.

20.9. O Edital está disponibilizado, na íntegra, nos endereços eletrônicos

www.comprasgovernamentais.gov.br e www.pf.gov.br, e também poderão ser lidos e/ou obtidos na Superintendência da Polícia Federal em Florianópolis, nos dias úteis, no horário das 09 horas às 17 horas, mesmo endereço e período no qual os autos do processo administrativo permanecerão com vista franqueada aos interessados.

20.10. Integram este Edital, para todos os fins e efeitos, os seguintes anexos:

20.10.1. ANEXO I - Termo de Referência 3043982

20.10.2. ANEXO II – Modelo de Proposta Comercial 3355756



Documento assinado eletronicamente por **MARCELO MOSELE, Superintendente Regional**, em 01/08/2017, às 11:37, conforme horário oficial de Brasília, com fundamento no art. 6º, § 1º, do [Decreto nº 8.539, de 8 de outubro de 2015](#).



A autenticidade deste documento pode ser conferida no site http://sei.dpf.gov.br/sei/controlador_externo.php?acao=documento_conferir&id_orgao_acesso_externo=0, informando o código verificador **3444305** e o código CRC **BBFCD7CD**.



SERVIÇO PÚBLICO FEDERAL
MJSP - POLÍCIA FEDERAL
NÚCLEO ADMINISTRATIVO - NAD/DPF/JVE/SC

LICI. TERMO DE REFERÊNCIA Nº 3043982/2017-NAD/DPF/JVE/SC

Processo nº 08494.001992/2017-46

1. DO OBJETO

1.1. Contratação de empresa especializada em serviço de fornecimento e instalação de aproximadamente 500m, conforme item 4 deste Termo, de concertina simples, diâmetro 450 mm, aço galvanizado, a ser executado nas dependências das edificações do Pátio da Delegacia de Polícia Federal em Joinville/SC, com fornecimento de mão de obra e equipamentos/ferramentas necessários, conforme condições, quantidades, exigências e estimativas, estabelecidas neste instrumento.

Imagem Ilustrativa:



2. JUSTIFICATIVA E OBJETIVO DA CONTRATAÇÃO

2.1. Considerando que todo o perímetro desta Delegacia de Polícia Federal em Joinville/SC está voltado para ruas e avenida, tornando vulnerável à ação de invasores e trazendo riscos para a segurança desta unidade, bem como o levantamento de necessidades apontadas nos livros de Plantão datado em 26 de abril de 2017, considerando ainda a falta de segurança por se tratar de uma grande área (9.309 m²), cujo entorno apresenta terrenos baldios, portanto sendo necessária a aquisição do material em epígrafe de acordo com o levantamento realizado pelas áreas externas, conforme já apontados nos processo 08494.009695/2016-68.

2.2. O Planejamento de Segurança das Instalações da Delegacia de Polícia Federal em

Joinville/SC tem no seu escopo diretrizes concernentes a barreira perimetral aberta (muro de alvenaria) e o gradil frontal que limitam as áreas internas dos prédios sede da Delegacia e do depósito de veículos e objetos apreendidos para que sejam projetados equipamentos impactantes contra possível invasor sendo necessária a instalação da “cerca concertina” para garantir a eficiência e eficácia da segurança patrimonial e das instalações no prédio.

3. CLASSIFICAÇÃO DOS BENS COMUNS

3.1. O objeto a ser adquirido enquadra-se na classificação de serviços comuns, nos termos do parágrafo único, do art. 1º, da Lei nº 10.520, de 2002.

3.2. Os serviços a serem contratados enquadram-se nos pressupostos do Decreto nº 2.271, de 1997, constituindo-se em atividades materiais acessórias, instrumentais ou complementares à área de competência legal do órgão licitante, não inerentes às categorias funcionais abrangidas por seu respectivo plano de cargos.

3.3. A prestação dos serviços não gera vínculo empregatício entre os empregados da Contratada e a Administração, vedando-se qualquer relação entre estes que caracterize personalidade e subordinação direta.

4. FORMA DE PRESTAÇÃO DOS SERVIÇOS E FORNECIMENTO

4.1. Os serviços serão executados conforme discriminado abaixo:

4.1.1. As empresas contratadas deverão executar os serviços utilizando-se dos materiais, equipamentos, ferramentas e utensílios necessários sob sua responsabilidade para a perfeita execução contratual, conforme disposto no TERMO DE REFERÊNCIA.

4.1.2. Todos os serviços a serem executados deverão obedecer à melhor técnica vigente enquadrando-se rigorosamente dentro dos preceitos da Associação Brasileira de Normas Técnicas - ABNT, com fornecimento de material.

4.1.3. Entende-se por serviço o fornecimento de material (padrão do já existente nesta Regional ou superior) e mão-de-obra de aplicação perfeita e cabal, visando ao bom funcionamento do sistema previsto neste memorial, de modo a atender aos itens a seguir relacionados.

4.2. Descrição dos Serviços:

4.2.1. CERCA CONCERTINA SIMPLES: Os serviços de instalação da cerca concertina constarão das fases: Fazer a abertura do rolo espiral de aço de diâmetro igual a 450 mm (quatrocentos e cinquenta milímetros) fixando-os nos fios componentes da cerca já instalados; e finalizando com os arremates de praxe para o funcionamento pleno da cerca concertina.

4.3. Dos materiais

4.3.1. Para a perfeita execução dos serviços, a contratada deverá utilizar os materiais, equipamentos, ferramentas e utensílios necessários, nas quantidades estimadas e qualidades a seguir estabelecidas:

4.3.2. Os parafusos e buchas necessários devem ser de aço zincado e nylon respectivamente;

4.3.3. Rolo espiral galvanizado de 450 mm para a cerca concertina

4.3.4. A Contratada também deverá disponibilizar os seguintes materiais:

4.3.4.1. Escadas, andaimes e tábuas de construção; alicates para arames, etc.;

4.4. Para a prestação de serviços e fornecimentos que forem ajustados e contratados, caberá ao fornecedor executar todo o serviço nos locais definidos neste Termo, utilizar mão-de-obra idônea, agrupando permanentemente em serviços uma equipe homogênea e suficiente de operários, que assegurará progresso satisfatório aos serviços, bem como obter os materiais (do padrão do já existente nos equipamentos ou superior, de boa aceitação no mercado) necessários em quantidade suficiente para atender as exigências das normas.

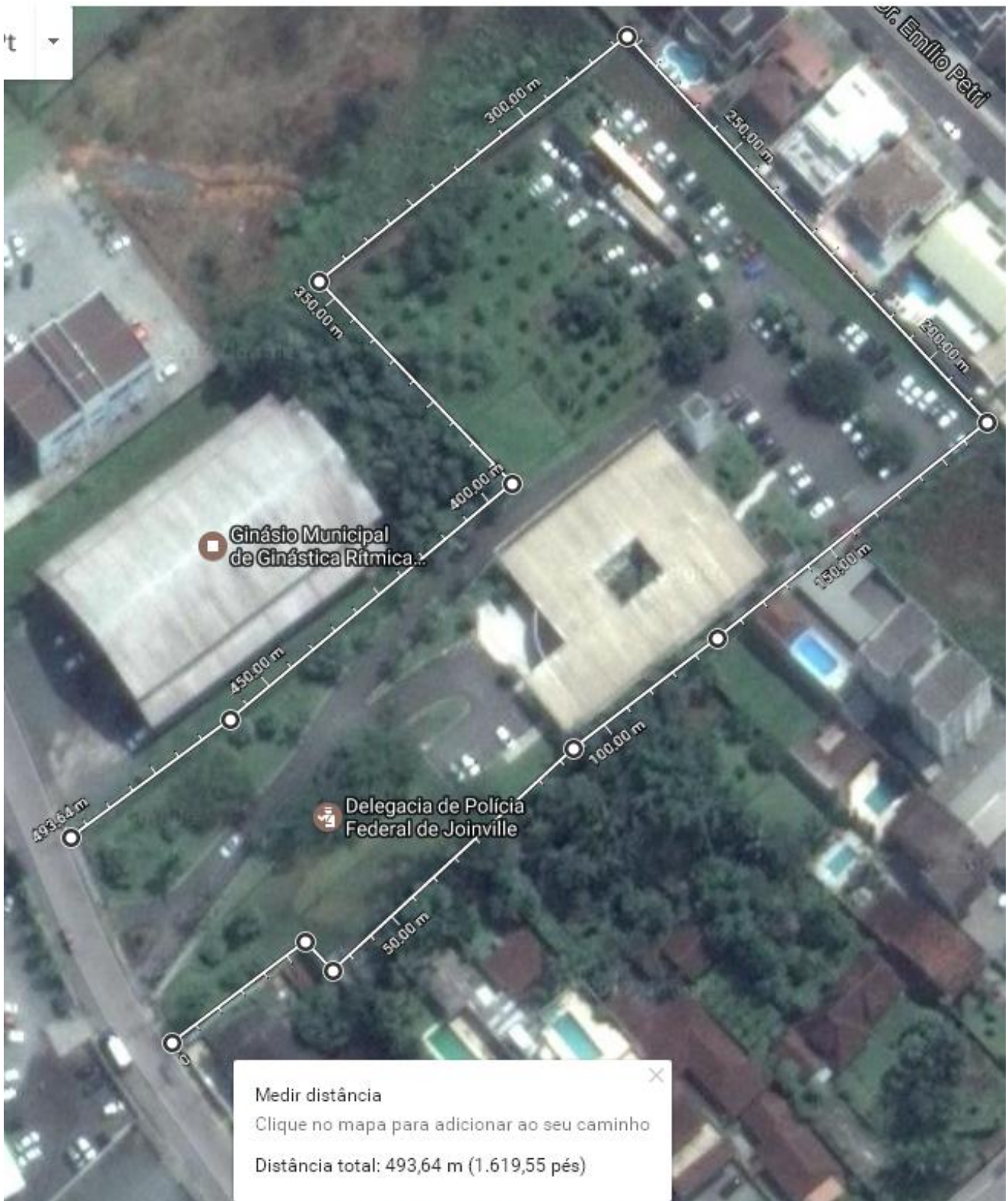

Fonte: Google Maps

5. ENTREGA E CRITÉRIOS DE ACEITAÇÃO DO OBJETO.

5.1. O prazo de entrega do objeto é de 05 (cinco) dias, contados da formalização do pedido, em dias úteis consecutivos até a finalização dos serviços, no seguinte endereço: Delegacia de Polícia Federal em Joinville/SC, **Rua José Elias Giuliari, 72 - Boa Vista, Joinville/SC**, de segunda-feira à sexta-feira, exceto feriados, das 9h às 16h.

5.2. O local e/ou o período de entrega poderá ser alterado a critério da CONTRATANTE, desde que solicitado pela autoridade competente ou pelo Fiscal do Contrato;

5.3. O NAD/DPF/JVE/SC, por intermédio de servidor previamente designado, solicitará ao

fornecedor, via contato telefônico, que realize o fornecimento do produto.

5.4. Deverá ser emitido pela CONTRATADA certificado de garantia de no mínimo de 01 (um) ano de validade, com cobertura em ocorrência de ruptura (sem atuação de forças externas) e/ou oxidação, do conjunto de concertinas (corpo, arames e lâminas).

5.5. Os produtos que na data da entrega já tenham expirado um terço do prazo de validade serão recusados pela Contratante;

5.6. Os bens serão recebidos provisoriamente no prazo de 05 (cinco) dias, pelo(a) responsável pelo acompanhamento e fiscalização do contrato, para efeito de posterior verificação de sua conformidade com as especificações constantes neste Projeto Básico e na proposta.

5.7. Os bens poderão ser rejeitados, no todo ou em parte, quando em desacordo com as especificações constantes neste Projeto Básico e na proposta, devendo ser substituídos no prazo de 03 (três) dias, a contar da notificação da contratada, às suas custas, sem prejuízo da aplicação das penalidades.

5.8. Os bens serão recebidos definitivamente no prazo de 03 (três) dias, contados do recebimento provisório, após a verificação da qualidade e quantidade do material e consequente aceitação mediante termo circunstanciado.

5.8.1. Na hipótese de a verificação a que se refere o subitem anterior não ser procedida dentro do prazo fixado, reputar-se-á como realizada, consumando-se o recebimento definitivo no dia do esgotamento do prazo.

5.9. O recebimento provisório ou definitivo do objeto não exclui a responsabilidade da contratada pelos prejuízos resultantes da incorreta execução do contrato.

5.10. Todos os insumos deverão ser fornecidos e removidos ensacados, em sacos de estopa, plástico ou outro material que não permita vazamento de resíduos durante o trajeto de carga e descarga. Após cada jornada de trabalho e conclusão dos serviços, a Contratada deverá manter os locais, onde foram realizadas as atividades, devidamente limpos, livre de entulhos e restos de materiais. Todos os materiais excedentes e não reaproveitados deverão ser removidos pela Contratada, com destino final em local adequado e por conta desta, fora da área do Sítio do Complexo Água Branca.

6. DA VISTORIA (NÃO OBRIGATÓRIA)

6.1. Se o licitante considerar relevante para o correto dimensionamento e elaboração de sua proposta, o mesmo deverá realizar vistoria nas instalações do local de execução dos serviços, acompanhado por servidor designado para esse fim, de segunda à sexta-feira, das, das 09h às 12h e das 14h às 17h, devendo o agendamento ser efetuado previamente pelo telefone (47) 3431-6848, ou email: nad.jve.sc@dpf.gov.br .

6.2. O prazo para vistoria iniciar-se-á no dia útil seguinte ao da publicação do Edital, estendendo-se até o dia útil anterior à data prevista para abertura da licitação.

6.3. Considerando que se trata de um serviço comum de pequeno porte e custo e salvaguardando a segurança do órgão policial deixamos de expor plantas de situação ou arquitetônicas e fotografias para optarmos pela possibilidade visita técnica dos licitantes.

6.4. Para a vistoria, o licitante, ou o seu representante, deverá estar devidamente identificado.

7. OBRIGAÇÕES DA CONTRATANTE

7.1. Exigir o cumprimento de todas as obrigações assumidas pela Contratada, de acordo com as cláusulas contratuais e os termos de sua proposta;

7.2. Exercer o acompanhamento e a fiscalização dos serviços, por servidor especialmente designado, anotando em registro próprio as falhas detectadas, indicando dia, mês e ano, bem como o nome dos empregados eventualmente envolvidos, e encaminhando os apontamentos à autoridade competente para as providências cabíveis;

- 7.3. Notificar a Contratada por escrito da ocorrência de eventuais imperfeições no curso da execução dos serviços, fixando prazo para a sua correção;
- 7.4. Pagar à Contratada o valor resultante da prestação do serviço, no prazo e condições estabelecidas neste Termo de Referência;
- 7.5. Efetuar as retenções tributárias devidas sobre o valor da Nota Fiscal fornecida pela contratada.

8. OBRIGAÇÕES DA CONTRATADA

- 8.1. Executar os serviços conforme especificações deste Termo de Referência e de sua proposta, com a alocação dos empregados necessários ao perfeito cumprimento das cláusulas contratuais, além de fornecer os materiais e equipamentos, ferramentas e utensílios necessários, na qualidade e quantidade especificadas neste Termo de Referência e em sua proposta;
- 8.2. Reparar, corrigir, remover ou substituir, às suas expensas, no total ou em parte, no prazo de dois dias úteis, os serviços efetuados em que se verificarem vícios, defeitos ou incorreções resultantes da execução ou dos materiais empregados;
- 8.3. Manter o empregado nos horários predeterminados pela Administração;
- 8.4. Responsabilizar-se pelos vícios e danos decorrentes da execução do objeto, de acordo com os artigos 14 e 17 a 27, do Código de Defesa do Consumidor (Lei nº 8.078, de 1990), ficando a Contratante autorizada a descontar dos pagamentos devidos à Contratada, o valor correspondente aos danos sofridos;
- 8.5. Utilizar empregados habilitados e com conhecimentos básicos dos serviços a serem executados, em conformidade com as normas e determinações em vigor;
- 8.6. Apresentar os empregados devidamente uniformizados e identificados por meio de crachá, além de provê-los com os Equipamentos de Proteção Individual - EPI, quando for o caso;
- 8.7. Apresentar à Contratante, quando for o caso, a relação nominal dos empregados que adentrarão o órgão para a execução do serviço;
- 8.8. Responsabilizar-se por todas as obrigações trabalhistas, sociais, previdenciárias, tributárias e as demais previstas na legislação específica, cuja inadimplência não transfere responsabilidade à Contratante;
- 8.9. Atender as solicitações da Contratante quanto à substituição dos empregados alocados, no prazo fixado pelo fiscal do contrato, nos casos em que ficar constatado descumprimento das obrigações relativas à execução do serviço, conforme descrito neste Termo de Referência;
- 8.10. Instruir seus empregados quanto à necessidade de acatar as normas internas da Administração;
- 8.11. Instruir seus empregados a respeito das atividades a serem desempenhadas, alertando-os a não executar atividades não abrangidas pelo contrato, devendo a Contratada relatar à Contratante toda e qualquer ocorrência neste sentido, a fim de evitar desvio de função;
- 8.12. Relatar à Contratante toda e qualquer irregularidade verificada no decorrer da prestação dos serviços;
- 8.13. Não permitir a utilização de qualquer trabalho do menor de dezesseis anos, exceto na condição de aprendiz para os maiores de quatorze anos; nem permitir a utilização do trabalho do menor de dezoito anos em trabalho noturno, perigoso ou insalubre;
- 8.14. Manter durante toda a vigência do contrato, em compatibilidade com as obrigações assumidas, todas as condições de habilitação e qualificação exigidas na licitação;
- 8.15. Guardar sigilo sobre todas as informações obtidas em decorrência do cumprimento do contrato;
- 8.16. Arcar com o ônus decorrente de eventual equívoco no dimensionamento dos quantitativos

de sua proposta, devendo complementá-los, caso o previsto inicialmente em sua proposta não seja satisfatório para o atendimento ao objeto da licitação, exceto quando ocorrer algum dos eventos arrolados nos incisos do § 1º do art. 57 da Lei nº 8.666, de 1993.

8.17. Executar o objeto do contratado no prazo de dias 5 (cinco) uteis, a contar da data do recebimento da ordem de serviço.

8.17.1. O prazo acima poderá ser prorrogado por igual período desde que devidamente fundamentada o pedido e aceito pela fiscalização dos serviços.

9. CONTROLE DA EXECUÇÃO

9.1. Nos termos do art. 67 Lei nº 8.666, de 1993, será designado representante para acompanhar e fiscalizar a entrega dos bens, anotando em registro próprio todas as ocorrências relacionadas com a execução e determinando o que for necessário à regularização de falhas ou defeitos observados.

9.1.1. O recebimento de material de valor superior a R\$ 80.000,00 (oitenta mil reais) será confiado a uma comissão de, no mínimo, 3 (três) membros, designados pela autoridade competente.

9.2. A fiscalização de que trata este item não exclui nem reduz a responsabilidade da Contratada, inclusive perante terceiros, por qualquer irregularidade, ainda que resultante de imperfeições técnicas ou vícios redibitórios, e, na ocorrência desta, não implica em corresponsabilidade da Administração ou de seus agentes e prepostos, de conformidade com o art. 70 da Lei nº 8.666, de 1993.

9.3. O representante da Administração anotará em registro próprio todas as ocorrências relacionadas com a execução do contrato, indicando dia, mês e ano, bem como o nome dos funcionários eventualmente envolvidos, determinando o que for necessário à regularização das falhas ou defeitos observados e encaminhando os apontamentos à autoridade competente para as providências cabíveis.

10. DA SUSTENTABILIDADE AMBIENTAL

10.1. A empresa CONTRATADA deverá observar o disposto no art. 6º da IN nº 01/2010-SLTI/MPOG referente à sustentabilidade ambiental.

10.2. O descumprimento de normas ambientais constatadas durante a execução do Contrato será comunicado pela Polícia Federal ao órgão de fiscalização do Município, do Estado ou da União.

11. DO PAGAMENTO

11.1. O pagamento será efetuado pela Contratante no prazo de até 5 (cinco) dias úteis, nos termos do art. 5º, § 3º, da Lei nº 8.666/93, contados da apresentação da Nota Fiscal contendo o detalhamento dos materiais entregues, através de ordem bancária, para crédito em banco, agência e conta corrente indicados pelo contratado.

11.2. A apresentação da Nota Fiscal deverá ocorrer no prazo de 10 (dez) dias, contado da data final do período de adimplemento da parcela da contratação a que aquela se referir, devendo estar acompanhada dos documentos mencionados no §1º do art. 36 da IN/SLTI nº 02, de 2008.

11.3. O pagamento somente será autorizado depois de efetuado o “atesto” pelo servidor competente, condicionado este ato à verificação da conformidade da Nota Fiscal apresentada em relação aos materiais efetivamente entregues, devidamente acompanhada das comprovações mencionadas no §1º do art. 36, da IN/SLTI nº 02, de 2008.

11.4. Havendo erro na apresentação da Nota Fiscal ou dos documentos pertinentes à contratação, ou ainda, circunstância que impeça a liquidação da despesa, como por exemplo, obrigação financeira pendente, decorrente de penalidade imposta ou inadimplência, o pagamento ficará sobrestado até que a Contratada providencie as medidas saneadoras. Nesta hipótese, o prazo para pagamento iniciará-se após a comprovação da regularização da situação, não acarretando qualquer ônus para a Contratante.

11.5. Caso se constate o descumprimento de obrigações trabalhistas poderá ser concedido um prazo para que a Contratada regularize suas obrigações, quando não se identificar má-fé ou a incapacidade de corrigir a situação.

11.5.1. Não sendo regularizada a situação da Contratada no prazo concedido, ou nos casos em que identificada má-fé, se não for possível a realização desses pagamentos pela própria Administração, os valores retidos cautelarmente serão depositados junto à Justiça do Trabalho, com o objetivo de serem utilizados exclusivamente no pagamento de salários e das demais verbas trabalhistas, bem como das contribuições sociais e FGTS decorrentes.

11.6. Nos termos do artigo 36, § 6º, da Instrução Normativa SLTI/MPOG nº 02, de 2008, será efetuada a retenção ou glosa no pagamento, proporcional à irregularidade verificada, sem prejuízo das sanções cabíveis, caso se constate que a Contratada:

11.6.1. não produziu os resultados acordados;

11.6.2. deixou de executar as atividades contratadas, ou não as executou com a qualidade mínima exigida;

11.6.3. deixou de utilizar os materiais e recursos humanos exigidos para a execução do serviço, ou utilizou-os com qualidade ou quantidade inferior à demandada,

11.7. Será considerada data do pagamento o dia em que constar como emitida a ordem bancária para pagamento.

11.8. Somente por motivo de economicidade, segurança nacional ou outro interesse público de alta relevância, devidamente justificado, em qualquer caso, pela máxima autoridade da contratante, não será rescindido o contrato em execução com a contratada inadimplente no SICAF.

11.9. Quando do pagamento, será efetuada a retenção tributária prevista na legislação aplicável, em especial a prevista no artigo 31 da Lei 8.212, de 1993.

11.10. A Contratada regularmente optante pelo Simples Nacional, exclusivamente para as atividades de prestação de serviços previstas no §5º-C, do artigo 18, da LC 123, de 2006, não sofrerá a retenção tributária quanto aos impostos e contribuições abrangidos por aquele regime, observando-se as exceções nele previstas. No entanto, o pagamento ficará condicionado à apresentação de comprovação, por meio de documento oficial, de que faz jus ao tratamento tributário favorecido previsto na referida Lei Complementar.

11.11. Nos casos de eventuais atrasos de pagamento, desde que a Contratada não tenha concorrido, de alguma forma, para tanto, fica convencionado que a taxa de compensação financeira devida pela Contratante, entre a data do vencimento e o efetivo adimplemento da parcela, é calculada mediante a aplicação da seguinte fórmula:

$EM = I \times N \times VP$, sendo:

EM = Encargos moratórios;

N = Número de dias entre a data prevista para o pagamento e a do efetivo pagamento;

VP = Valor da parcela a ser paga.

I = Índice de compensação financeira = 0,00016438, assim apurado:

$$I = (\text{TX Percentual da taxa anual} = 6\%) \quad \left(\frac{6}{100}\right) \quad = 0,00016438$$

12. DAS SANÇÕES ADMINISTRATIVAS.

12.1. Comete infração administrativa, nos termos da Lei nº 10.520, de 2002, o licitante/adjudicatário que:

12.1.1. não aceitar a Nota de Empenho, quando convocado dentro do prazo de validade da proposta;

12.1.2. apresentar documentação falsa;

12.1.3. deixar de entregar os documentos exigidos no certame;

- 12.1.4. ensejar o retardamento da execução do objeto;
- 12.1.5. não manter a proposta;
- 12.1.6. cometer fraude fiscal;
- 12.1.7. comportar-se de modo inidôneo;
- 12.2. Considera-se comportamento inidôneo, entre outros, a declaração falsa quanto às condições de participação, quanto ao enquadramento como ME/EPP ou o conluio entre os licitantes, em qualquer momento da licitação, mesmo após o encerramento da fase de lances.
- 12.3. O licitante/adjudicatário que cometer qualquer das infrações discriminadas nos subitens anteriores ficará sujeito, sem prejuízo da responsabilidade civil e criminal, às seguintes sanções:
- 12.3.1. Impedimento de licitar e de contratar com a União e descredenciamento no SICAF, pelo prazo de até cinco anos;
- 12.3.2. Multa de até 10% (dez por cento) sobre o valor estimado do(s) item(s) prejudicado(s) pela conduta do licitante;
- 12.4. A penalidade de multa pode ser aplicada cumulativamente com a sanção de impedimento.
- 12.5. A aplicação de qualquer das penalidades previstas realizar-se-á em processo administrativo que assegurará o contraditório e a ampla defesa ao licitante/adjudicatário, observando-se o procedimento previsto na Lei nº 8.666, de 1993, e subsidiariamente na Lei nº 9.784, de 1999.
- 12.6. A autoridade competente, na aplicação das sanções, levará em consideração a gravidade da conduta do infrator, o caráter educativo da pena, bem como o dano causado à Administração, observado o princípio da proporcionalidade.
- 12.7. As penalidades serão obrigatoriamente registradas no SICAF.



Documento assinado eletronicamente por **ROSELY ALVES DE OLIVEIRA**, **Agente Administrativo**, em 27/06/2017, às 14:06, conforme horário oficial de Brasília, com fundamento no art. 6º, § 1º, do [Decreto nº 8.539, de 8 de outubro de 2015](#).



A autenticidade deste documento pode ser conferida no site http://sei.dpf.gov.br/sei/controlador_externo.php?acao=documento_conferir&id_orgao_acesso_externo=0, informando o código verificador **3043982** e o código CRC **DB077586**.



SERVIÇO PÚBLICO FEDERAL
MJSP - POLÍCIA FEDERAL
COMISSÃO PERMANENTE DE LICITAÇÕES - CPL/SELOG/SR/PF/SC

ANEXO II

RAZÃO SOCIAL DA PROPONENTE:

CNPJ Nº:

ENDEREÇO:

TELEFONE/FAX:

CORREIO ELETRÔNICO:

ITEM	DESCRIÇÃO	QUANTIDADE	PREÇO UNITÁRIO	VALOR TOTAL	GARANTIA

Local e data

Assinatura e carimbo

(Representante legal)



Documento assinado eletronicamente por **CLEIVEANE DIRLEAN LUCHESE MARQUES, Pregoeiro(a)**, em 24/07/2017, às 15:33, conforme horário oficial de Brasília, com fundamento no art. 6º, § 1º, do [Decreto nº 8.539, de 8 de outubro de 2015](#).



A autenticidade deste documento pode ser conferida no site http://sei.dpf.gov.br/sei/controlador_externo.php?acao=documento_conferir&id_orgao_acesso_externo=0, informando o



código verificador **3355756** e o código CRC **22D05389**.

Referência: Processo nº 08494.001992/2017-46

SEI nº 3355756

Criado por [cleiveane.cdlm](#), versão 2 por [cleiveane.cdlm](#) em 21/07/2017 15:38:09.