

PROGRAMA  
**ÁGUAS**  
BRASILEIRAS



# Plantando Águas para o Rio São Francisco

*Inovação em Restauração Florestal  
e Conservação de Solo e Água*

## INSTITUTO ESPINHAÇO

**Biodiversidade, Cultura e Desenvolvimento Sustentável**



O Instituto Espinhaço é uma organização da sociedade civil, brasileira, sem fins lucrativos, com ações estruturantes no tripé: biodiversidade, cultura e desenvolvimento socioambiental. Atualmente, possui membros em **11 estados brasileiros** e em outros **13 países**. É membro da IUCN, do ICLEI e da Academia Brasileira de Ciências, por meio de sua Diretoria Técnica.

Ao longo de seus 11 anos de existência o Instituto Espinhaço vem trabalhando com estratégias e ações que **tenham como centralidade as pessoas**, promovendo **resultados efetivos** e **impacto social**, com base na ferramenta de **gestão integrada dos territórios**, apoiando o desenvolvimento e o **fortalecimento de capacidades**, a **biodiversidade**, **segurança hídrica**, **serviços ecossistêmicos**, **economia do conhecimento**, arranjos econômicos diferenciados, gerando trabalho e renda, com engajamento social, a autorresponsabilidade e a governança dos territórios.

O Instituto Espinhaço **coordena as maiores iniciativas de restauração florestal e revitalização de bacias hidrográficas no Brasil**. Todos os programas do Instituto Espinhaço dialogam e possuem sinergia com agendas globais de sustentabilidade, como a Agenda 2030, o Pacto Global, e a Década da Restauração.

Escritório do Instituto Espinhaço - Centro Empresarial Liberty Mall - SCN - Quadra 02 / Bloco D - Torre A - Salas 405 e 407 - CEP: 70712-903 - Brasília - Distrito Federal

## Portfólio amostral da instituição

Parceiro internacional, regional e federal



SEMEANDO FLORESTAS  
COLHENDO ÁGUAS  
NA SERRA DO ESPINHAÇO

Promover a recuperação de áreas degradadas e reflorestamento nos biomas Mata Atlântica e Cerrado, no território da Serra do Espinhaço em Minas Gerais - Brasil, visando aumentar a produção e disponibilidade de água de qualidade e quantidade para apoiar e fortalecer os serviços ecossistêmicos e garantir a segurança hídrica.

**PARCEIRO:**



JUNTOS PELO  
**ARAGUAIA**  
A VIDA QUE PULSA NO CORAÇÃO DO BRASIL

Recuperação de áreas degradadas através da restauração florestal, sensibilização e mobilização social, engajamento de stakeholders e lideranças locais, implementação de rede de governança, gestão integrada de território e implantação dos processos de recomposição de vegetação nativa na bacia hidrográfica do Rio Araguaia.

**PARCEIROS**



SEMEANDO FLORESTAS  
COLHENDO ÁGUAS  
NO RIO SANTO ANTÔNIO

Recomposição da vegetação nativa e proteção de mananciais de aquíferos das nascentes afluentes do rio Santo Antônio através do plantio de espécies florestais nativas, manutenção e cercamento.

**PARCEIRO**





**Nome do projeto:** Plantando Águas para o Rio São Francisco:  
Inovação em Restauração Florestal e Conservação de Solo e Água

## Objetivos

### Geral

Promover a conservação do solo e da água e a recomposição da vegetação nativa em 3 mil hectares no território da bacia hidrográfica do Alto Rio São Francisco, em Minas Gerais, visando ao aumento da disponibilidade de água com qualidade e em quantidade, contribuindo com a segurança hídrica para o abastecimento público, para suporte ao negócio agrícola e às atividades industriais, além da geração de energia e apoio ao desenvolvimento rural sustentável.

### Específicos

- **Sensibilizar, mobilizar e engajar proprietários, produtores rurais e lideranças sociais** para a adesão à causa da revitalização de bacias hidrográficas;
- **Elaborar e implantar projetos de recomposição da vegetação nativa e conservação de solo e água**, perfazendo um total de **3 mil hectares de áreas recuperadas**;
- **Executar o monitoramento e a manutenção de 3 mil hectares** de áreas em processo de recuperação, com o objetivo de configurar a efetividade das intervenções ambientais realizadas no território do projeto, visando, também, **gerar replicabilidade dessas ações em outros territórios da Bacia Hidrográfica do Rio São Francisco**.

**Engajamento de 36.161 propriedades rurais cadastradas na área de abrangência do projeto.**

**O produtor rural estará na centralidades das ações e será o público beneficiário direto do projeto.**

De maneira indireta, as ações de produção irão **beneficiar toda a população da bacia hidrográfica** do rio São Francisco, com água em quantidade e qualidade para o **abastecimento humano e a produção de alimentos**. Ao todo, são cerca de **6 milhões de pessoas** residentes na região de 100 municípios onde o projeto deve atuar, incluindo **20 comunidades quilombolas**, uma comunidade **indígena Kaxixó** e **13 assentamentos da reforma agrária**.

- Os processos de **sensibilização, mobilização e engajamento social** serão estruturados com base na ferramenta de **gestão integrada dos territórios**;
- A **educação ambiental para as comunidades** será **transversal e transdisciplinar, fortalecendo o imaginário vinculado à bacia hidrográfica, gerando pertencimento e significados**, por meio, dentre outros, de **oficinas** com os produtores rurais, **seminários** para lideranças públicas e estudantes do **ensino superior**, ações com alunos e escolas de **ensino primário, fundamental e médio**, além de cursos de capacitação de **professores** e pontos focais multiplicadores.







- **100 municípios** mineiros de abrangência do Projeto, dentro das três sub-bacias hidrográficas trabalhadas;
- **Três sub-bacias** hidrográficas do Rio São Francisco: Rio das Velhas; Rio Jequitai e Rio Paraopeba;
- Área de abrangência total de **4,8 milhões de hectares**;
- Destes, **3 mil hectares** serão recuperados.

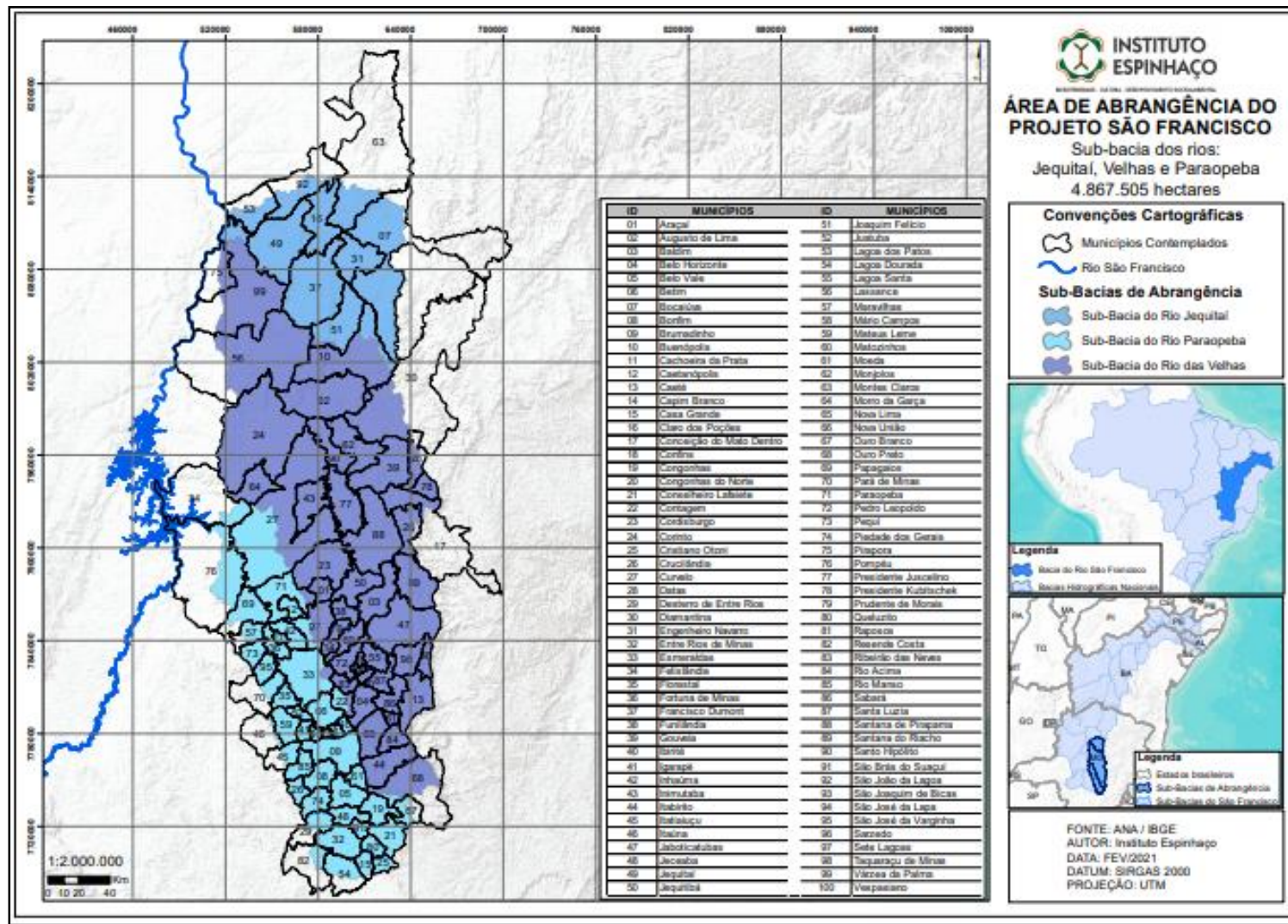

## 100 MUNICÍPIOS CONTEMPLADOS

- Augusto de Lima
- Baldim
- Belo Vale
- Bocaiúva
- Buenópolis
- Caetanópolis
- Carmópolis de Minas
- Conceição do Mato Dentro
- Conceição do Pará
- Congonhas
- Congonhas do Norte
- Crucilândia
- Curvelo
- Datas
- Desterro de Entre Rios
- Diamantina
- Engenheiro Navarro
- Entre Rios de Minas
- Florestal
- Gouveia
- Itaguara
- Itatiaiuçu
- Itaúna
- Jaboticatubas
- Joaquim Felício
- Lassance
- Mateus Leme
- Montes Claros
- Nova União
- Onça do Pitangui
- Ouro Branco
- Pará de Minas
- Paraopeba
- Pequi
- Piedade dos Gerais
- Piracema
- Pirapora
- Pitangui
- Pompéu
- Presidente Juscelino
- Resende Costa
- Rio Manso
- Santana de Pirapama
- Santana do Riacho
- São José da Varginha
- Taquaraçu de Minas
- Várzea da Palma



A metodologia desenvolvida pelo Instituto Espinhaço é fundamentada na experiência comprovada da instituição com a gestão e execução das maiores iniciativas em curso no Brasil. A metodologia do IE incorpora elementos de pesquisas científicas e as mais modernas tecnologias utilizadas na recomposição da vegetação em larga escala e em processos de conservação de solo e água. **Destacam-se:**

- A seleção de áreas e elaboração de projetos customizados para cada propriedade rural (projetos individualizados e integrados);;
- Matrizes selecionadas para produção de mudas garantem excelência genética. Todo o processo produtivo e de plantio possuem rastreabilidade de ponta a ponta;
- A metodologia Rocambale Misto (ROMI) é uma abordagem científica de sucesso, desenvolvida e utilizada pelo Instituto Espinhaço
- Construção de bacias de captação de água e construção de terraços para conservação de solo e água.
- O monitoramento ecológico para avaliar o alcance do objetivo de recuperação das áreas beneficiadas pelo projeto.
- A mão de obra é contratada regionalmente, gerando trabalho e renda

**93%** é o índice de sucesso de pegamento das mudas plantadas pelo Instituto Espinhaço 270 dias pós-plantio.

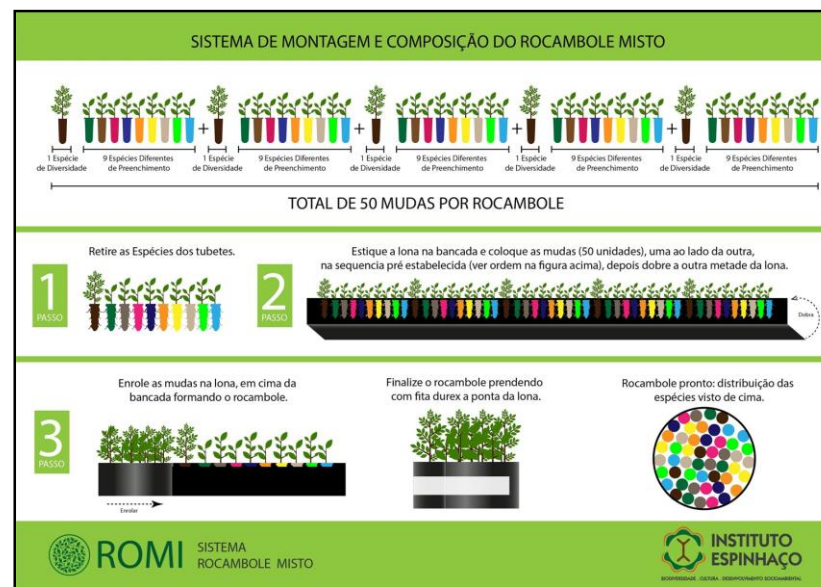

## Principais atividades ou Etapas

Durante 60 meses

- **META 01 - MOBILIZAÇÃO E ELABORAÇÃO DE PROJETOS**
  - Etapa 01 - MOBILIZAÇÃO E ELABORAÇÃO DE PROJETOS - Mês 1 ao Mês 60
- **META 02 - IMPLEMENTAÇÃO DOS PROJETOS**
  - Etapa 01 - PRODUÇÃO DE MUDAS - Mês 1 ao Mês 48
  - Etapa 02 - ASSISTÊNCIA TÉCNICA E EXTENSÃO RURAL (ATER) - Mês 4 ao Mês 40
  - Etapa 03 - PLANTIO E CERCAMENTO - Mês 1 ao Mês 36
  - Etapa 04 - PRÁTICAS MECÂNICAS DE CONSERVAÇÃO DE SOLO E DA ÁGUA - Mês 1 ao Mês 36
- **META 03 - MONITORAMENTO E MANUTENÇÃO**
  - Etapa 01 - MONITORAMENTO E MANUTENÇÃO DE ÁREAS RECUPERADAS - Mês 12 ao mês 48
- **META 04 - GESTÃO ADMINISTRATIVA, TÉCNICA, INSTITUCIONAL E CONSULTORIA**
  - Etapa 01 - GESTÃO ADMINISTRATIVA, TÉCNICA, INSTITUCIONAL E CONSULTORIA - Mês 1 ao Mês 60





Meta	Produtos	Resultados Esperados
<p><b>Sensibilizar, mobilizar e engajar proprietários, produtores rurais e lideranças sociais para a adesão à causa da revitalização de bacias hidrográficas</b> disponibilizando um total de 3 (três) mil hectares para recuperação ambiental até o quinto ano de projeto.</p>	<p><b>Proprietários e produtores rurais sensibilizados, mobilizados e engajados</b> nas comunidades dos 3 (três) mil hectares das áreas cedidas para recuperação ambiental.</p>	<p><b>Adesão dos proprietários e produtores rurais ao projeto e a cessão de áreas para as intervenções</b> propostas com projetos individualizados em suas propriedades.</p>
<p><b>Elaborar e implementar projetos de recomposição da vegetação nativa e conservação de solo e água</b> em áreas rurais na bacia hidrográfica do Alto Rio São Francisco, perfazendo um total de 3 (três) mil hectares de áreas recuperadas, até o terceiro ano de projeto.</p>	<p><b>Banco de projetos de intervenção equivalente a 3 (três) mil hectares.</b></p>	<p><b>Projetos de implementação</b> com ações de contenção de processos erosivos, manejo florestal sustentável e proteção e recuperação de áreas de preservação permanentes, prioritariamente de nascentes e áreas de recarga de aquíferos, elaborados e executados.</p>
<p><b>Executar o monitoramento de 3 (três) mil hectares</b> de áreas em processo de recuperação, com o objetivo de configurar a efetividade das intervenções ambientais realizadas no território até o quinto ano de projeto.</p>	<p><b>Registro da aferição das ações de recuperação ambiental, demonstrando a efetividade destes processos.</b></p>	<p><b>3 (três) mil hectares de áreas em processo de recuperação monitoradas, comprovando a efetividade das intervenções ambientais, visando à replicabilidade das tecnologias e geração de conhecimento</b> sobre a recuperação de bacias hidrográficas.</p>
<p><b>Realizar a manutenção de 3 mil hectares</b> das áreas em processo de recuperação, até o quinto ano de projeto, com o objetivo de garantir a eficiência no processo de recuperação ambiental das áreas beneficiadas</p>	<p><b>Registro da efetividade</b> das ações de tratamentos culturais nas áreas em processo de recuperação ambiental.</p>	<p><b>3 (três) mil hectares de áreas adequadamente recuperadas, com manutenção realizada.</b></p>

META/ ETAPA Nº	ESPECIFICAÇÃO	VALOR	DATA INÍCIO	DATA TÉRMINO
META 01	MOBILIZAÇÃO E ELABORAÇÃO DE PROJETOS	R\$ 10.742.112,67	-	-
Etapa 01	MOBILIZAÇÃO E ELABORAÇÃO DE PROJETOS	R\$ 10.742.112,67	Mês 1	Mês 60
META 02	IMPLEMENTAÇÃO DOS PROJETOS	R\$ 102.783.133,95	-	-
Etapa 01	PRODUÇÃO DE MUDAS	R\$ 19.840.697,85	Mês 1	Mês 48
Etapa 02	ASSISTÊNCIA TÉCNICA E EXTENSÃO RURAL (ATER)	R\$ 5.039.508,87	Mês 4	Mês 40
Etapa 03	PLANTIO E CERCAMENTO	R\$ 68.651.892,39	Mês 1	Mês 36
Etapa 04	PRÁTICAS MECÂNICAS DE CONSERVAÇÃO DO SOLO E DA ÁGUA	R\$ 9.251.034,84	Mês 1	Mês 36
META 03	MONITORAMENTO E MANUTENÇÃO	R\$ 19.504.965,30	-	-
Etapa 01	MONITORAMENTO E MANUTENÇÃO ÁREAS RECUPERADAS	R\$ 19.504.965,30	Mês 12	48
META 04	GESTÃO ADMINISTRATIVA, TÉCNICA, INSTITUCIONAL E CONSULTORIA	R\$ 24.862.487,72	-	-
Etapa 01	GESTÃO ADMINISTRATIVA, TÉCNICA, INSTITUCIONAL E CONSULTORIA	R\$ 24.862.487,72	Mês 1	Mês 60

**Investimento total em 5 anos:**

**R\$ 157.892.699,64**

**Valor de hectare restaurado:**

**R\$ 52.630,89**



## A Governança do projeto Plantando Águas para o Rio São Francisco visa

- Compartilhar a governança;
- Descentralizar a tomada de decisões;
- Reduzir conflitos;
- Garantir controle, qualidade na gestão e sustentabilidade econômica;
- Ações de gestão anticorrupção.

## A Governança do projeto Plantando Águas para o Rio São Francisco pautada pela

- Transparência;
- Equidade;
- Prestação de contas;
- Responsabilidade corporativa.

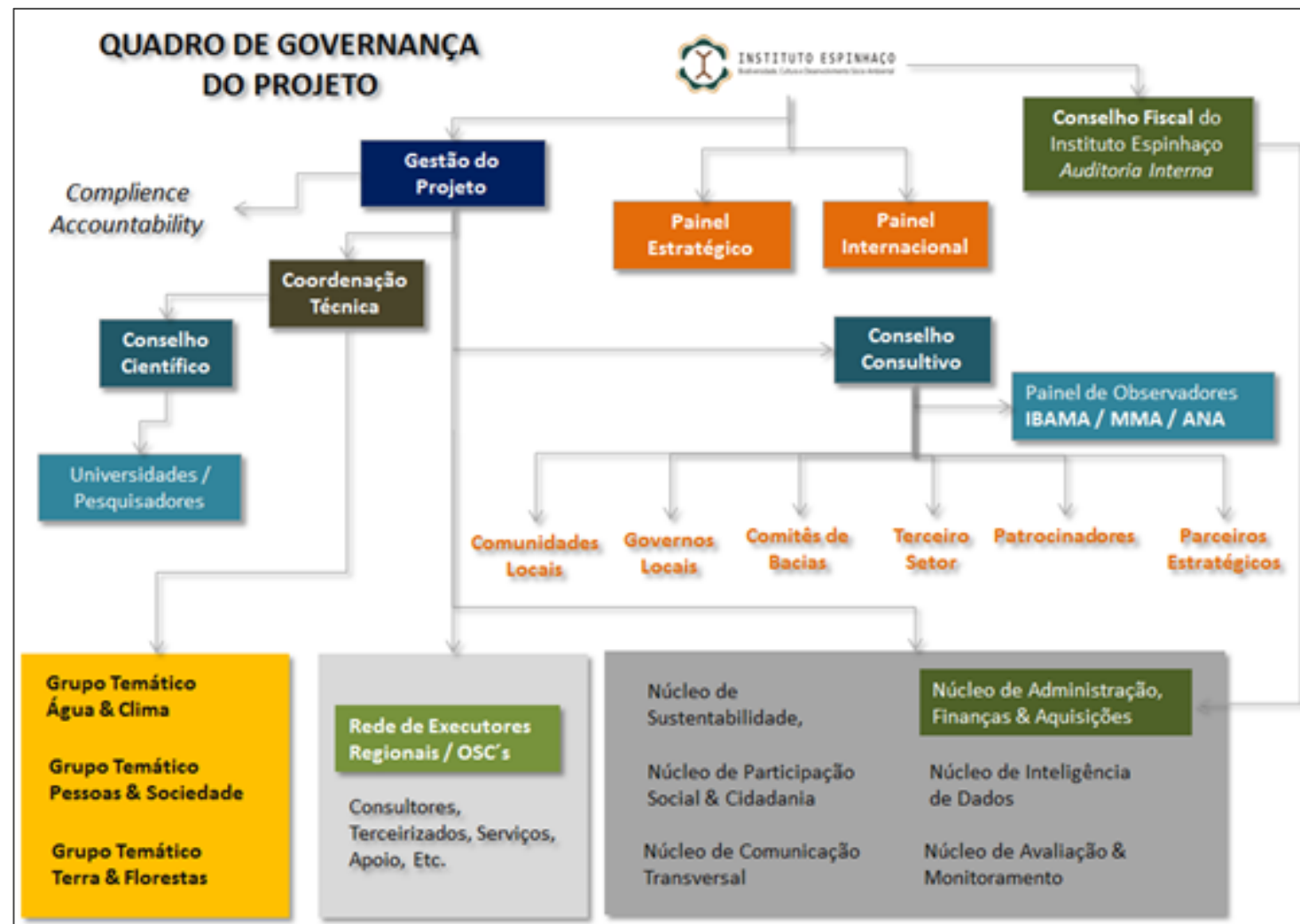

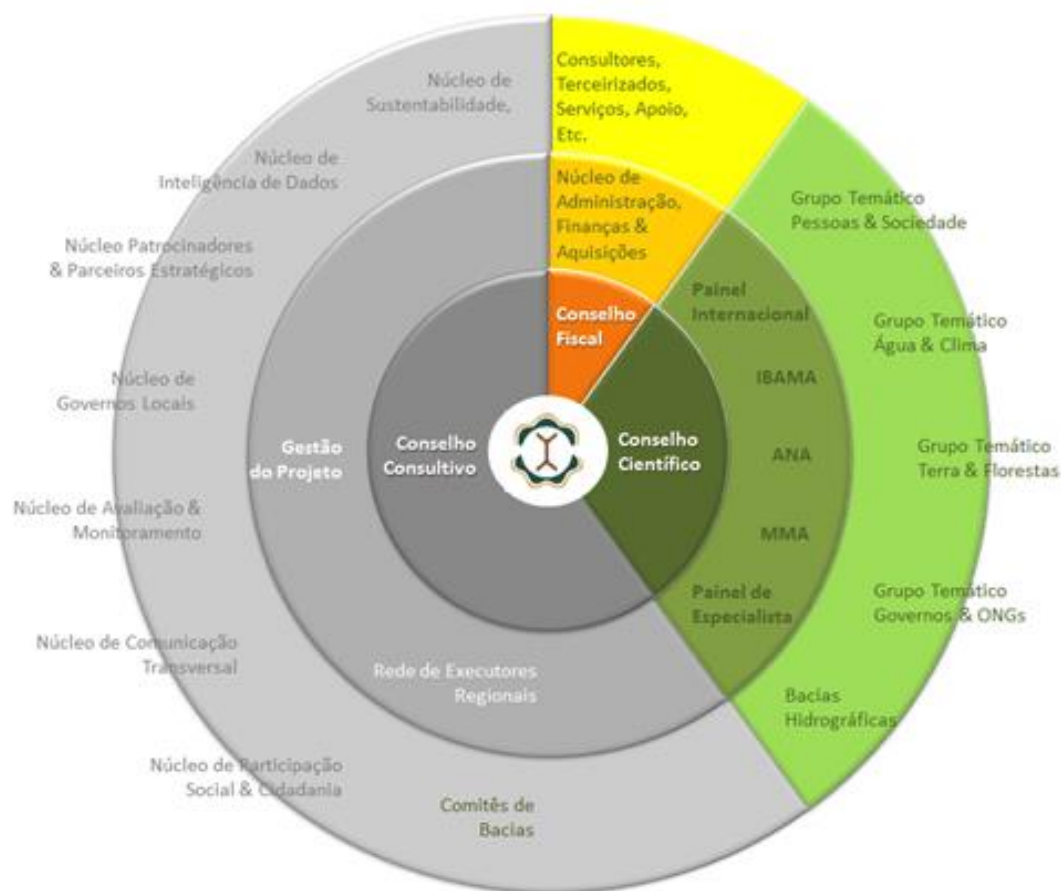

- **Criação de núcleos de operação -**

- Núcleo De Administração, Finanças & Aquisições;
- Núcleo De Comunicação Transversal;
- Núcleo De Inteligência De Dados;
- Núcleo De Avaliação e Monitoramento;
- Núcleo De Participação e Cidadania;

- O Instituto Espinhaço possui **Acordos de Cooperação e o apoio do Governo** Federal, do Governo Estadual de Minas Gerais, das Prefeituras Municipais e de entidades locais, estaduais e federais, além de **instituições privadas**, fortalecendo e replicando a atuação da **Rede de Governança** do Projeto.



- **Plano de Gestão de Riscos:**

- Desenvolver ações preventivas para **prevenir riscos**;
- Criar capacidade de **responder aos eventos de risco**;
- Promover **ações mitigadoras** para reduzir os impactos;

- **Reporte de Monitoramento:**

- Apresentar o *status* e os **avanços das operações com periodicidade**;
- **Criar documentos** que comprovem o cumprimento das fases determinadas no desenvolvimento do Projeto.



***Empresas que apoiam projetos de recuperação ambiental incorporam a agenda da sustentabilidade global à sua gestão corporativa e associam uma imagem positiva e de vanguarda ao seu negócio.***

A plataforma **ÁGUAS BRASILEIRAS** é uma arquitetura inovadora e inteligente que possibilita à **iniciativa privada** o papel de **protagonista** na **requalificação do desenvolvimento sustentável** no Brasil, especialmente, por conferir centralidade à agenda da segurança hídrica associada às temáticas de florestas, clima, agricultura sustentável **economia de baixo carbono**.

Apoiar iniciativas como o **Plantando Águas para o Rio São Francisco** permite criar sinergias entre as **diretrizes corporativas** e a agenda **internacional** de desenvolvimento sustentável, **fortalecendo o papel do Brasil** na diplomacia ambiental mundial com **novas modelagens para a economia global**.



Parceiro





Jaboticatubas, Minas Gerais, 15 de fevereiro de 2021.



**GOVERNO DO ESTADO DE MINAS GERAIS**  
**Secretaria de Estado de Meio Ambiente e  
Desenvolvimento Sustentável**  
**Gabinete**

Ofício SEMAD/GAB nº. 96/2021

Belo Horizonte, 17 de fevereiro de 2021.

Ao Senhor  
**Luiz Cláudio de Oliveira**  
Presidente do Instituto Espinhaço - Biodiversidade, Cultura e Desenvolvimento  
Socioambiental  
Centro Empresarial Liberty Mall - SCN Quadra 02 - Bloco D - Torre A - Salas 405/407  
Brasília - Distrito Federal

Assunto: Apoio e manifestação de interesse de participação na rede governança e parcerias, junto aos municípios, organizações da sociedade civil e comitês de bacias hidrográficas, inseridas no contexto do **projeto Plantando Águas para o Rio São Francisco**, na bacia hidrográfica do São Francisco, em parceria com o Instituto Espinhaço, proponente para o Edital de Chamamento Público Nº 01/2021 SSSH-MDR.

Referência: [Caso responda este Ofício, indicar expressamente o Processo nº 1370.01.0008531/2021-17].

Senhor Presidente,

Em razão das sinergias identificadas entre as ações propostas pela OSC Instituto Espinhaço, organização inscrita no CNPJ nº 11.724.241/0001-08, no contexto do **Chamamento Público Nº 01/2021 SSSH-MDR** e no âmbito do **projeto Plantando Águas para o Rio São Francisco**, proposta do Instituto Espinhaço e que tem o objetivo de promover a recuperação de áreas degradadas e o reflorestamento de 2.000 hectares, na bacia hidrográfica do São Francisco, em Minas Gerais, visando ao aumento da produção e disponibilidade de água com qualidade e quantidade para apoio e fortalecimento dos serviços ecossistêmicos, garantindo a segurança hídrica para o abastecimento humano, produção de alimentos e atividades agropecuárias, em sinergia com o Programa de Recuperação Ambiental - PRA, e com a Secretaria Nacional de Segurança Hídrica, na região da bacia hidrográfica do São Francisco, e os objetivos da Secretaria de Estado de Meio Ambiente e Desenvolvimento Sustentável - SEMAD, inscrita no CNPJ sob o nº 00.957.404/0001-78, com sede na Rodovia Papa João Paulo II, nº 4143, Edifício Minas, 2º andar, Cidade Administrativa Presidente Tancredo Neves, Bairro Serra Verde, Belo Horizonte/MG - CEP 31630-900, neste ato representada pela Secretaria de Estado de Meio Ambiente e Desenvolvimento Sustentável, Marilá Carvalho de Melo, brasileira, casada, inscrita no CPF nº nº 038.626.426-07, portadora da carteira de identidade nº nº MG 7.051.190, residente e domiciliada à rua Rua Gonçalves Dias, 916, Ap. 601, bairro



Gouveia, Minas Gerais, 11 de fevereiro de 2021.

Ilus. Senhor  
Luiz Cláudio de Oliveira  
D.D. Presidente do Instituto Espinhaço - Biodiversidade, Cultura e Desenvolvimento Socioambiental  
Centro Empresarial Liberty Mall - SCN Quadra 02 - Bloco D - Torre A - Salas 405/407  
Brasília - Distrito Federal

Ref. Apoio e manifestação de interesse de participação na rede governança e parcerias, junto aos municípios, organizações da sociedade civil e comitês de bacias hidrográficas, inseridas no contexto do Programa Plantando Águas para o Rio São Francisco, na bacia hidrográfica do São Francisco, em parceria com o Instituto Espinhaço, proponente para o Edital de Chamamento Público Nº 01/2021 SSSH-MDR.

Senhor Presidente,

Em razão das sinergias identificadas entre as ações propostas pela OSC Instituto Espinhaço, organização inscrita no CNPJ nº 11.724.241/0001-08, no contexto do **Chamamento Público Nº 01/2021 SSSH-MDR** e no âmbito do Programa Plantando Águas para o Rio São Francisco, proposta que será apresentada pelo Instituto Espinhaço, com o objetivo de promover a recuperação de áreas degradadas e o reflorestamento de 2.000 hectares, na bacia hidrográfica do São Francisco, em Minas Gerais, visando ao aumento da produção e disponibilidade de água com qualidade e quantidade para apoio e fortalecimento dos serviços ecossistêmicos, garantindo a segurança hídrica para o abastecimento humano, produção de alimentos e atividades agropecuárias, em sinergia com o Programa de Recuperação Ambiental - PRA, e com a Secretaria Nacional de Segurança Hídrica, na região da bacia hidrográfica do São Francisco, e os objetivos da Caminhos da Serra Ambiente, Educação e Cidadania, inscrito no CNPJ sob nº: 03.428.723/0001-84 com sede na Rua José Augusto Gomes, 149, Gouveia, MG, neste ato representado por seu representante legal, Alex Mendes Santos, inscrito no CPF nº 403.327.346-87, portador da carteira de identidade nº ME 704.208, residente e domiciliado à Alameda Souza Lima, 1624, Gouveia, MG, visamos manifestar nosso real e efetivo interesse em compor a rede de parcerias que visa apoiar as ações de mobilização social e engajamento dos produtores rurais na região de abrangência da proposta do Instituto Espinhaço e, ainda, contribuir no processo de criação e fortalecimento da rede de governança coordenada pelo Instituto Espinhaço para a proposta a ser apresentada para o Chamamento Público Nº 01/2021 SSSH-MDR.

Pelo presente, visamos também manifestar nosso apoio integral à proposta do Instituto Espinhaço para o Chamamento Público Nº 01/2021 SSSH-MDR, tendo em vista que as ações propostas por esta OSC resultarão em benefícios para os produtores rurais em nossa região e para a bacia hidrográfica na região do São Francisco.

Atenciosamente,

Alex Mendes Santos

Donor Financieiro

**OSC CAMINHOS DA SERRA**

**Também enviaram cartas de apoio a ONG ProMutuca, de Nova Lima, a OSC AMADA (Associação Mãe D'Água), além dos sindicatos de trabalhadores rurais de Jaboticatubas, Jequitá e Presidente Kubitschek**

**Sindicato de Trabalhadores Rurais de Jaboticatubas - Minas Gerais**

**Secretaria de Meio Ambiente e Desenvolvimento Sustentável - SEMAD - Minas Gerais**

Ilus. Senhor  
Luiz Cláudio de Oliveira  
D.D. Presidente do Instituto Espinhaço - Biodiversidade, Cultura e Desenvolvimento Socioambiental  
Centro Empresarial Liberty Mall - SCN Quadra 02 - Bloco D - Torre A - Salas 405/407  
Brasília - Distrito Federal

Ref. Apoio e manifestação de interesse de participação na rede governança e parcerias, junto aos municípios, organizações da sociedade civil e comitês de bacias hidrográficas, inseridas no contexto do Programa Plantando Águas para o Rio São Francisco, na bacia hidrográfica do São Francisco, em parceria com o Instituto Espinhaço, proponente para o Edital de Chamamento Público Nº 01/2021 SSSH-MDR.

Senhor Presidente,

Em razão das sinergias identificadas entre as ações propostas pela OSC Instituto Espinhaço, organização inscrita no CNPJ nº 11.724.241/0001-08, no contexto do **Chamamento Público Nº 01/2021 SSSH-MDR** e no âmbito do Programa Plantando Águas para o Rio São Francisco, proposta que será apresentada pelo Instituto Espinhaço, com o objetivo de promover a recuperação de áreas degradadas e o reflorestamento de 2.000 hectares, na bacia hidrográfica do São Francisco, em Minas Gerais, visando ao aumento da produção e disponibilidade de água com qualidade e quantidade para apoio e fortalecimento dos serviços ecossistêmicos, garantindo a segurança hídrica para o abastecimento humano, produção de alimentos e atividades agropecuárias, em sinergia com o Programa de Recuperação Ambiental - PRA, e com a Secretaria Nacional de Segurança Hídrica, na região da bacia hidrográfica do São Francisco, e os objetivos do Sindicato dos Produtores Rurais do Município de Jaboticatubas, inscrito no CNPJ nº 16.713.711/0001-43, com sede na Rua Melo Vianna, Bairro Centro nº 09, Jaboticatubas/MG, neste ato representado por seu presidente José do Carmo de Oliveira Marques, inscrito no CPF nº 144.537.976-72, portador da carteira de identidade nº MG-2 270 689, residente e domiciliado na Fazenda Morilá, Comunidade de Santana, Zona Rural, Jaboticatubas/MG, visamos manifestar nosso real e efetivo interesse em compor a rede de parcerias que visa apoiar as ações de mobilização social e engajamento dos produtores rurais na região de abrangência da proposta do Instituto Espinhaço e, ainda, contribuir no processo de criação e fortalecimento da rede de governança coordenada pelo Instituto Espinhaço para a proposta a ser apresentada para o Chamamento Público Nº 01/2021 SSSH-MDR.

Pelo presente, visamos também manifestar nosso apoio integral à proposta do Instituto Espinhaço para o Chamamento Público Nº 01/2021 SSSH-MDR, tendo em vista que as ações propostas por esta OSC resultarão em benefícios para os produtores rurais em nossa região e para a bacia hidrográfica na região do São Francisco.

Atenciosamente,

José do Carmo de Oliveira Marques  
Presidente



O **legado** do projeto **Plantando Águas para o Rio São Francisco** é **múltiplo, sistêmico e com profundo impacto socioambiental**. Além dos benefícios ambientais, o Plantando Águas para o Rio São Francisco promoverá o **engajamento da sociedade** para as pautas da revitalização da Bacia Hidrográfica do Rio São Francisco, da **segurança hídrica**, da **gestão integrada de território** e da **governança**.

O fortalecimento do **capital social** será um dos **pilares** desse legado no fortalecimento de **capacidades**, na produção de **conhecimento** e **tecnologia** associada à recomposição da vegetação do **bioma Cerrado** e em ações de **conservação do solo e da água**. O legado socioambiental do Projeto constitui base estratégica para a estruturação de novas modelagens que serão replicadas em regiões da bacia hidrográfica e em outros territórios do país.

A construção de uma **visão colaborativa** propugnada pelo Projeto irá **fortalecer o imaginário** de um **destino em comum** para as populações, **apoiando e ampliando as redes locais de cooperação sistêmica**, visando **integrar outras iniciativas** na Bacia Hidrográfica do Rio São Francisco. Há que se destacar ainda o **legado econômico** gerado pelo Projeto, em razão da **cadeia da restauração florestal** que impulsionará a **geração de trabalho e renda nos municípios**.

A **conexão com agendas internacionais** de desenvolvimento sustentável é fator determinante no Projeto, gerando a vinculação do Plantando Águas para o Rio São Francisco com **pautas estratégicas para o mundo corporativo**, tais como a AGENDA 2030, o PACTO GLOBAL, a Década da Restauração de Ecossistemas, dentre outros.

O Plantando Águas para o Rio São Francisco irá **reforçar o Programa Águas Brasileiras** e sua **modelagem inovadora**, iniciando um novo ciclo para a **cadeia de revitalização de bacias hidrográficas** no Brasil com o envolvimento do setores público e privado, em **articulação com a sociedade civil organizada**.



PROGRAMA  
**ÁGUAS**  
BRASILEIRAS



## Contato:

Luiz Oliveira - Fundador e Presidente do Instituto Espinhaço

Central de Contatos: (31) 3868-2362

Celular: (31) 9 9929-3777

E-mail: [institutoespinhaco@institutoespinhaco.org.br](mailto:institutoespinhaco@institutoespinhaco.org.br)

Site: <http://www.institutoespinhaco.org.br/>

Instagram: <https://www.instagram.com/institutoespinhaco/>