

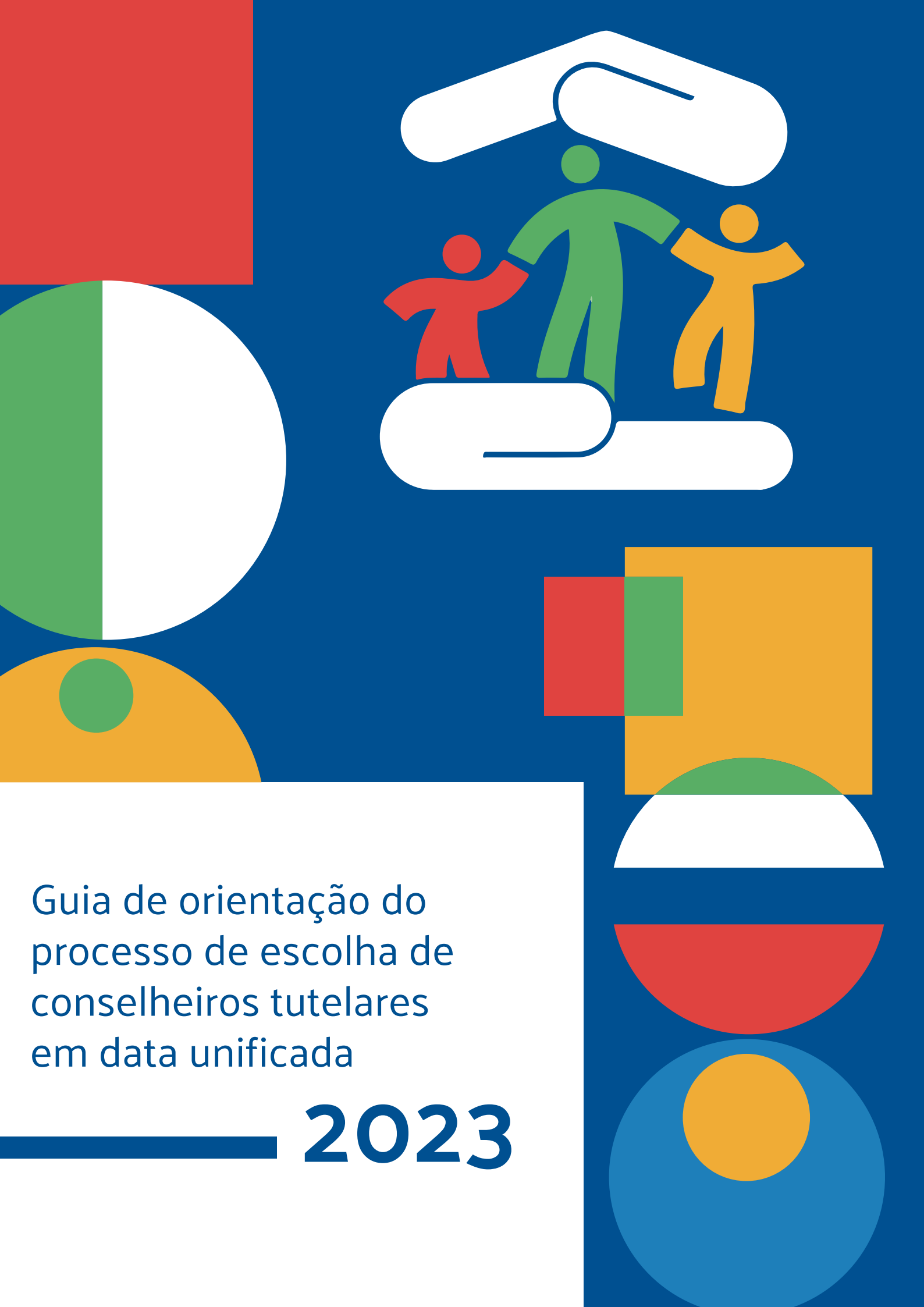

Guia de orientação do
processo de escolha de
conselheiros tutelares
em data unificada

2023





Guia de orientação do
processo de escolha de
conselheiros tutelares
em data unificada

2023

Luiz Inácio Lula da Silva

Presidente da República Federativa do Brasil

Geraldo José Rodrigues Alckmin Filho

Vice-presidente da República Federativa do Brasil

Silvio Luiz de Almeida

Ministro dos Direitos Humanos e da Cidadania

Ariel de Castro Alves

Secretário Nacional dos Direitos da Criança e do Adolescente

Maria Luíza Moura da Silva

Diretora de Proteção da Criança e do Adolescente

Assis da Costa Oliveira

Coordenador do Gabinete da Secretaria Nacional dos
Direitos da Criança e do Adolescente

Diego Bezerra Alves

Coordenador-Geral de Fortalecimento do
Sistema de Garantia de Direitos

Hélio Andrade Veneroso Castro

Coordenador de Fortalecimento do Sistema de Garantia de Direitos

Antonio Claudio Lima da Silva

Supervisor da Coordenador de Fortalecimento do
Sistema de Garantia de Direitos



Ministério dos Direitos Humanos e da Cidadania
Secretaria Nacional dos Direitos da Criança e do Adolescente

SCS-B, Qd. 9, Lote C. Edifício Parque Cidade Corporate – Torre A, 8º andar
(61) 2027-3001 - (61) 2027-3891 - (61) 99806-3562

processodeescolha@mdh.gov.br

Atendimento de segunda à sexta-feira, das 8h às 18h.

www.mdh.gov.br

Procure por Ministério dos Direitos Humanos e da Cidadania nas redes sociais.

Projeto Gráfico e Diagramação

Assessoria de Comunicação do Ministério dos Direitos Humanos e da Cidadania





Sumário

| | |
|---|-----|
| APRESENTAÇÃO _____ | 9 |
| INTRODUÇÃO _____ | 10 |
| ORIENTAÇÕES PARA REALIZAÇÃO DO PROCESSO DOS CONSELHEIROS TUTELARES EM DATA UNIFICADA EM TODO TERRITÓRIO NACIONAL _____ | 12 |
| LEI MUNICIPAL _____ | 12 |
| ATRIBUIÇÕES DO CONSELHO MUNICIPAL DOS DIREITOS DA CRIANÇA E DO ADOLESCENTE _____ | 12 |
| CANDIDATURA A MEMBRO DO CONSELHO TUTELAR _____ | 13 |
| ATRIBUIÇÕES DA COMISSÃO ESPECIAL ENCARREGADA DE REALIZAR O PROCESSO DE ESCOLHA DOS MEMBROS DO CONSELHO TUTELAR _____ | 14 |
| ETAPAS PARA A REALIZAÇÃO DO PROCESSO DE ESCOLHA _____ | 15 |
| RECOMENDAÇÕES/OBSERVAÇÕES GERAIS _____ | 16 |
| PERGUNTAS FREQUENTES _____ | 17 |
| ANEXO I _____ | 21 |
| ANEXO II _____ | 27 |
| ANEXO III - MINUTAS PARA O PROCESSO DE ESCOLHA DE CONSELHEIROS TUTELARES EM DATA UNIFICADA _____ | 52 |
| III-A - MINUTA DE LEI MUNICIPAL _____ | 53 |
| III-B - MINUTA DE RESOLUÇÃO DA COMISSÃO ESPECIAL _____ | 95 |
| III-C - MINUTA DE EDITAL DE ABERTURA DE PROCESSO DE ESCOLHA _____ | 98 |
| III-D - MINUTA DE RESOLUÇÃO DO CMDCA SOBRE A APURAÇÃO DAS CONDUTAS VEDADAS NO PROCESSO DE ESCOLHA PARA MEMBROS DO CONSELHO TUTELAR _____ | 115 |
| III-E - MINUTA DE EDITAL DE CONVOCAÇÃO DOS ELEITORES _____ | 119 |
| III-F - MINUTA DE EDITAL DE PUBLICAÇÃO DO RESULTADO DA VOTAÇÃO _____ | 121 |





APRESENTAÇÃO

O Ministério dos Direitos Humanos e da Cidadania, por meio de sua Secretaria Nacional dos Direitos da Criança e do Adolescente – SNDCA/MDHC, trabalha para a plena garantia dos direitos das crianças e adolescentes do Brasil, que são prioridade absoluta e devem contar com proteção integral, conforme previsto no Art. 227 da Constituição Federal de 1988, e na Lei nº 8.069/1990 – Estatuto da Criança e do Adolescente (ECA).

O caminho para essa realização passa pelo fortalecimento do Sistema de Garantia de Direitos de Crianças e Adolescentes em cada território do país. Nesse contexto, o Conselho Tutelar é o órgão colegiado encarregado pela sociedade de zelar pelos direitos das crianças e adolescentes, exercendo um papel fundamental.

Em 2023, o país se prepara para escolher direta e democraticamente, em cada município, seus representantes para cumprir o papel de garantir, com prioridade absoluta, os direitos fundamentais da criança e do adolescente. Esse é o momento de valorizar a democracia, que precisa ser defendida e exercida diariamente, não apenas como um direito, mas como dever de cidadania. Nesse sentido, é importante construir um processo de escolha amplo, qualificado, transparente, seguro e participativo.

É preciso que as pessoas eleitas ao Conselho Tutelar contem com o apoio e reconhecimento da sociedade e do poder público em todas as esferas de governo, com formação continuada de excelência, do ponto de vista técnico, legal e da defesa dos direitos humanos.

Compreendendo que a garantia dos direitos das crianças e adolescentes são prioridade absoluta, o Ministério de Direitos Humanos e Cidadania trabalha pelo fortalecimento dos Conselhos Tutelares. Para a formação continuada dos Conselheiros, tanto Tutelares como de Direitos, estamos reconstruindo políticas como as Escolas de Conselhos; assegurando maior transparência para os processos de equipagem dos Conselhos pelo governo federal; fortalecendo o apoio dos projetos de Conselhos Tutelares Modelo; e aprimorando os parâmetros e fluxos de atendimento dos Conselhos Tutelares, em especial, por meio do Sistema de Informação Para Infância e Adolescência – SIPIA.

Assim, convidamos todos os Estados, o Distrito Federal e os Municípios a se juntarem ao Ministério dos Direitos Humanos e da Cidadania nesse desafio, para construção de um processo de escolha amplo, democrático, participativo e qualificado. Chamamos cada cidadã e cidadão a participar ativamente deste processo, conhecendo as candidatas e candidatos e seus respectivos projetos para as crianças e adolescentes, exercendo plenamente o direito democrático ao voto, de modo a contribuir efetivamente para que os direitos das crianças e adolescentes sejam protegidos.

SILVIO ALMEIDA

Ministro dos Direitos Humanos e da Cidadania



Introdução

A proteção integral, prevista pela Constituição de 1988 em seu artigo 227, pela Convenção dos Direitos da Criança de 1989, e pelo Estatuto da Criança e do Adolescente (ECA), Lei nº 8.069 de 1990, estabelece um sistema integrado para a efetivação dos direitos da criança e do adolescente. Isso significa que vários são os sujeitos que têm o dever de garanti-los, inclusive para que prevaleça sempre o melhor interesse da criança e do adolescente – Poderes Executivos, Legislativos, Poder Judiciário, Defensorias Públicas, Ministério Público, famílias e comunidades, organizações da sociedade civil.

Além desses atores, destacam-se também os Conselhos Tutelares e os Conselhos de Direitos da Criança e do Adolescente, importante elo entre o poder público e a sociedade civil organizada

Os Conselhos de Direitos da Criança e do Adolescente (municipais, estaduais, distrital e nacional) são formados por representantes das organizações da sociedade civil e do governo, de forma paritária, e são responsáveis por deliberar e monitorar as políticas públicas a serem implementadas pelo Poder Público, nos mais diversos níveis. Estes Conselhos são fundamentais para a plena efetivação dos direitos assegurados pela Constituição Federal à população infanto-juvenil, zelando pela observância do princípio constitucional da prioridade absoluta à criança e ao adolescente, em toda amplitude preconizada pelas disposições contidas na Constituição Federal e na Lei nº 8.069/1990 (Estatuto da Criança e do Adolescente).

Os Conselhos Tutelares, por sua vez, são órgãos permanentes e autônomos, não jurisdicionais, encarregados pela sociedade de zelar pela garantia e defesa dos direitos das crianças e adolescentes por parte da família, da sociedade em geral e, acima de tudo, do Poder Público, notadamente em âmbito municipal (por força do disposto previsto no artigo 88, inciso I, da Lei nº 8.069/90), fiscalizando a atuação dos órgãos públicos e entidades governamentais e não governamentais de atendimento a crianças, adolescentes e famílias.

De acordo com levantamentos da Secretaria Nacional dos Direitos da Criança e do Adolescente, o Brasil conta com aproximadamente 6.100 conselhos tutelares instalados em 5.570 municípios. Cada Conselho Tutelar é formado por 5 membros escolhidos pela população local, que atuam de forma colegiada, de acordo com as atribuições estabelecidas, principalmente, no artigo 136 da Lei Federal nº 8.069, de 1990 (Estatuto da Criança e do Adolescente).

De acordo com a população e a incidência de violações contra a criança e o adolescente, o município poderá mesmo ter ou criar mais de um Conselho Tutelar, conforme o ECA e a Resolução 231/2022 do CONANDA.



Desde 2012, quando foi sancionada a Lei Federal nº 12.696, que além de assegurar remuneração e direitos sociais dos membros do Conselho Tutelar, estabeleceu a necessidade de um processo de escolha em data unificada em todo território nacional. Essa lei também modificou as regras para a organização dos Conselhos Tutelares, por meio da alteração dos arts. 132, 134, 135 e 139 da Lei nº 8.069, de 13 de julho de 1990, Estatuto da Criança e do Adolescente.

O processo de escolha dos membros do Conselho Tutelar passa a ocorrer em data unificada em todo o território nacional, no primeiro domingo do mês de outubro do ano subsequente ao da eleição presidencial, com a posse dos eleitos e eleitas prevista para o dia 10 de janeiro do ano subsequente ao processo de escolha.

Este Guia de Orientações é uma atualização de documentos de mesmo título, publicados em 2015 e 2019, elaborado pelo Grupo de Trabalho Nacional, instituído pela Portaria nº 241, de 8 de abril de 2014¹. Tem por objetivo subsidiar os Conselhos Municipais dos Direitos da Criança e do Adolescentes e as administrações municipais no planejamento e na execução das ações para realização do Processo de Escolha em data unificada dos membros do Conselho Tutelar

1. Formado pela então Secretaria de Direitos Humanos da Presidência da República (SDH/PR), pelo Conselho Nacional dos Direitos da Criança e do Adolescente - Conanda, pela Comissão de Direitos Humanos e Minorias da Câmara dos Deputados, pela Comissão de Direitos Humanos e Legislação Participativa do Senado Federal, pelo Fórum Colegiado Nacional de Conselheiros Tutelares, pelo Fórum Nacional dos Direitos da Criança e do Adolescente, pelo Conselho Nacional de Justiça (CNJ), pelo Conselho Nacional do Ministério Público (CNMP), pela Secretaria de Relações Institucionais da Presidência da República (SRI/PR), pela Casa Civil da Presidência da República e pelo Tribunal Superior Eleitoral (TSE).



Orientações para Realização do Processo dos Conselheiros Tutelares em Data Unificada em todo Território Nacional

Para que o Processo de Escolha dos membros do Conselho Tutelar ocorra com êxito, é fundamental que a administração do município e os Conselhos dos Direitos da Criança e do Adolescente conheçam todas as etapas do processo, desde o planejamento até a sua execução final.

A primeira providência é conhecer os atos normativos que tratam do referido Processo de Escolha:

1. Lei 8.069/90 – Estatuto da Criança e do Adolescente.
2. Lei Municipal que dispõe sobre a criação do Conselho Tutelar.
3. Resolução nº 231, de 2022 publicada pelo Conselho Nacional dos Direitos da Criança e do Adolescente - Conanda (Anexo II), que dispõe sobre as diretrizes e parâmetros para criação, funcionamento e realização do processo de escolha dos membros do Conselho Tutelar.

De acordo com as normas e diretrizes mencionadas e os parâmetros previstos na Resolução nº 231/2022/Conanda, todos os municípios devem realizar esse Processo de Escolha dos membros do Conselho Tutelar, que será realizado em data unificada em todo território nacional.

O **Conselho Municipal dos Direitos da Criança e do Adolescente** é o órgão encarregado de realizar o referido processo de escolha, mobilizando o Sistema de Garantia de Direitos da Criança e do Adolescente e toda população do município.

Lei Municipal

Conforme previsto no artigo 139 do ECA, o processo de escolha para o Conselho Tutelar deverá ser definido em lei municipal e será realizado sob a responsabilidade do Conselho Municipal dos Direitos da Criança e do Adolescente, com acompanhamento e fiscalização do Ministério Público.

Os membros do Conselho Tutelar serão escolhidos ou escolhidas pela população local, que precisa ser informada e mobilizada a participar desse processo, seja nas candidaturas, e também nas eleições.

Atribuições do Conselho Municipal dos Direitos da Criança e do Adolescente

É responsabilidade do Conselho Municipal dos Direitos da Criança e do Adolescente publicar a Resolução Regulamentadora que institui a criação e composição da Comissão Especial encarregada de realizar o Processo de Escolha em data Unificada dos membros do Conselho



Tutelar. Essa Comissão Especial é responsável por regulamentar e coordenar o processo de escolha dos membros do Conselho Tutelar, observadas as disposições estabelecidas na Lei Federal nº 8.069, de 1990 (Estatuto da Criança e do Adolescente), na Lei Municipal local e na Resolução nº 231/2022 do Conanda.

A Resolução do Conselho Municipal dos Direitos da Criança e do Adolescente que irá regulamentar o processo de escolha em data unificada deverá prever, entre outras disposições:

- Calendário com as datas e os prazos para registro de candidaturas, impugnações, recursos e outras fases do certame, de forma que o processo de escolha se inicie no mínimo 6 (seis) meses antes da data de votação.
- A documentação exigida para candidatura, como forma de comprovar o preenchimento dos requisitos previstos no artigo 133 da Lei Federal nº 8.069, de 1990 (Estatuto da Criança e do Adolescente), dentre outras exigências que a lei municipal local poderá dispor.
- As regras de campanha, contendo as condutas permitidas e vedadas aos candidatos e candidatas, com as respectivas sanções.
- A criação e composição de Comissão Especial encarregada de realizar o Processo de Escolha dos membros do Conselho Tutelar, que será realizado em data unificada em todo território nacional, conforme previsto no artigo 7º, parágrafo primeiro, alínea d, da Resolução nº 231/2022/CONANDA.

CANDIDATURA A MEMBRO DO CONSELHO TUTELAR

As disposições previstas na Lei Federal nº 8.069, de 1990 (Estatuto da Criança e do Adolescente) e na Resolução nº 231/2022, publicada pelo Conselho Nacional dos Direitos da Criança e do Adolescente (CONANDA), definem de forma nítida a regulamentação de quem poderá se candidatar a conselheiro ou conselheira tutelar.

Poderão participar do Processo de Escolha dos membros do Conselho Tutelar:

1. Todas as pessoas da comunidade local, maiores de 21 anos de idade, que possuam domicílio eleitoral no município, e que preencham as exigências previstas na Lei Federal nº 8.069, de 1990 (Estatuto da Criança e do Adolescente) e na Lei Municipal local de criação do Conselho Tutelar.

Art. 133. Para a candidatura a membro do Conselho Tutelar, serão exigidos os seguintes requisitos:

- I – reconhecida idoneidade moral;
- II – idade superior a vinte e um anos;
- III – residir no município.



2. Os Conselheiros e Conselheiras Tutelares que estão no exercício do mandato, em igualdade de condições com os demais pretendentes à função de membro do Conselho Tutelar
 Acerca da participação de Conselheiro e Conselheira Tutelar titular no processo de escolha subsequente, cabe ressaltar, a Lei nº 13.824, de 2019, alterou a parte final do artigo 132 da Lei Federal nº 8.069/1990 – Estatuto da Criança e do Adolescente, para permitir a recondução, mediante novo processo de escolha. Assim sendo, considerando hipóteses de que Leis municipais de criação do Conselho Tutelar, na presente data, ainda não tenham sido alteradas para adequar-se às referidas alterações legislativas, recomenda-se que o edital de convocação dos pretendentes à função de membro do Conselho Tutelar observe – stricto sensu – que não há impedimentos legais que possam obstar ao Conselheiro Tutelar titular que está no exercício da função participar do processo de escolha que será realizado em 2023.

Não poderão participar do Processo de Escolha dos membros do Conselho Tutelar:

3. As pessoas que não preencham os requisitos previstos na Lei Federal nº 8.069 de 1990 (Estatuto da Criança e do Adolescente) e na Lei Municipal local de criação do Conselho Tutelar.
4. Ressalte-se, a lei municipal local de criação do Conselho Tutelar poderá dispor acerca de outros requisitos a serem exigidos dos candidatos.

Atribuições da Comissão Especial encarregada de realizar o Processo de Escolha dos Membros do Conselho Tutelar

A Comissão Especial encarregada de realizar o processo de escolha dos pretendentes a membros do Conselho Tutelar será composta paritariamente por representantes do governo e da sociedade civil.

A principal atribuição da Comissão Especial é a realização do processo de escolha em data unificada dos membros do Conselho Tutelar que compreende: elaborar o edital de convocação das candidaturas ao Conselho Tutelar, realizar reuniões, analisar os pedidos de registro de candidatura; dar publicidade à relação das candidaturas inscritas, receber, analisar e proferir decisão nos pedidos de impugnação de candidato; dar publicidade às candidaturas habilitadas, elaborar calendário prevendo etapas, cronograma, regulamentos, infraestrutura e todas as providências necessárias para sua execução.

A Comissão Especial criada para realizar o processo de escolha dos membros do Conselho Tutelar terá seu trabalho encerrado após a divulgação no Diário Oficial ou em meio equivalente, do nome dos conselheiros e conselheiras tutelares titulares escolhidos/eleitos e dos e das suplentes que serão listados em ordem decrescente de votação.



Modelo de Edital

Com o objetivo de facilitar a realização do processo de escolha dos membros do Conselho Tutelar em data unificada em todo território nacional, o Ministério dos Direitos Humanos e da Cidadania, disponibiliza para utilização parcial ou integral o 'modelo de edital' (anexo III), uma vez aprovado pelo Conselho Municipal de Direitos da Criança e do Adolescente. O referido 'modelo' serve como referência para a elaboração do edital do processo de escolha em cada município e deve ser adaptado à realidade local e observar as disposições contidas na legislação municipal.

O Ministério dos Direitos Humanos e da Cidadania não responde pelos editais publicados, sendo essa responsabilidade – *stricto sensu* – do respectivo Conselho Municipal dos Direitos da Criança e do Adolescente que o aprovar.

Ressalte-se que todos os prazos, datas e exigências a serem cumpridas pelas pessoas que se candidataram devem estar em conformidade com as disposições previstas na Lei Federal nº 8.069, de 1990, na Lei Municipal local de criação do Conselho Tutelar e Resolução nº 231/2022/CONANDA, observadas as peculiaridades e realidade do município e, regra geral, observância – *stricto sensu* - do dia de votação (primeiro domingo do mês de outubro do ano subsequente ao da eleição presidencial), que neste ano de 2023, dar-se-á no dia 1º de outubro.

Etapas para a Realização do Processo de Escolha

Para realização do Processo de Escolha sugere-se que algumas etapas devam ser cumpridas:

- **Primeira Etapa: Publicação e divulgação do edital:** Além da publicação pelos canais oficiais deverá ser dada ampla divulgação, em todo o território do município, do edital que vai dispor sobre a realização do processo de escolha dos membros do Conselho Tutelar e inscrição dos candidatos.
- **Segunda Etapa – Inscrições e entrega de documentos:** O início da cad dar-se-á pela inscrição de forma presencial e/ou por meio digital, conforme orientação do Edital.
- **Terceira Etapa – Análise da documentação exigida:** A Comissão Especial procederá a análise da documentação exigida que deve constar no Edital.
- **Quarta Etapa – Exame de conhecimento específico (prova eliminatória):** Essa etapa somente poderá ser realizada no município em que houver expressa previsão de exigência de prova eliminatória na Lei Municipal local de criação do Conselho Tutelar.
- **Quinta Etapa - Divulgação dos candidatos habilitados:** A partir dessa etapa é dada autorização para que esses/essas candidatos/candidatas iniciem suas campanhas.
- **Sexta Etapa – Dia do Processo de Escolha em Data Unificada:** O Processo de Escolha dos membros do Conselho Tutelar em Data Unificada em todo território nacional realizar-se-á no primeiro domingo do mês de outubro do ano subsequente ao da eleição presidencial, das 8 às 17 horas, em local de fácil acesso ao público que deverá ser amplamente divulgado



por meio de instrumentos de comunicação. No ano de 2023, o processo de escolha dos pretendentes a membros do Conselho Tutelar ocorrerá no dia **1º de outubro**.

- **Sétima Etapa – Formação inicial:** As diretrizes e parâmetros para a formação e capacitação deverão ser apresentadas pelo Conselho Municipal dos Direitos da Criança e do Adolescente às candidaturas escolhidas/ eleitas como titulares e suplentes, após a realização do Processo de Escolha.
- **Oitava Etapa – Diplomação e Posse:** A posse dos conselheiros e conselheiras tutelares dar-se-á pelo Senhor ou Senhora Prefeita Municipal ou por pessoa por ela designada no dia 10 de janeiro de 2020, conforme previsto no parágrafo 2º do artigo 139 da Lei Federal nº 8.069, de 1990 (Estatuto da Criança e do Adolescente).

RECOMENDAÇÕES/OBSERVAÇÕES GERAIS

As atribuições dos membros dos Conselhos Tutelares estão previstas no Estatuto da Criança e do Adolescente, não podendo ser instituídas novas atribuições em Regimento Interno ou em atos administrativos semelhantes de quaisquer outras autoridades, conforme previsto no artigo 11, da Resolução nº 113/2006/CONANDA.

É de inteira responsabilidade da candidatura acompanhar a publicação de todos os atos, editais e comunicados referentes ao processo de escolha das pessoas postulantes a membros do Conselho Tutelar.

Observando o disposto previsto no artigo 23 da Resolução nº 231/2022/Conanda:

Art. 23. Cabe ao Poder Executivo Municipal ou do Distrito Federal fornecer ao Conselho Tutelar os meios necessários para sistematização de informações relativas às demandas e deficiências na estrutura de atendimento à população de crianças e adolescentes, tendo como base o Sistema de Informação para a Infância e Adolescência- SIPIA.

§ 1º O Conselho Tutelar encaminhará relatório trimestral ao Conselho Municipal ou do Distrito Federal dos Direitos da Criança e Adolescente, ao Ministério Público e ao juiz da Vara da Infância e da Juventude, contendo a síntese dos dados referentes ao exercício de suas atribuições, bem como as demandas e deficiências na implementação das políticas públicas, de modo que sejam definidas estratégias e deliberadas providências necessárias para solucionar os problemas existentes.

§ 2º Cabe aos órgãos públicos responsáveis pelo atendimento de crianças e adolescentes com atuação no município auxiliar o Conselho Tutelar na coleta de dados e no encaminhamento das informações relativas à execução das medidas de proteção e demandas de deficiências das políticas públicas ao Conselho Municipal ou do Distrito Federal dos Direitos da Criança e do Adolescente.



§ 3º Cabe ao Conselho Municipal ou do Distrito Federal dos Direitos da Criança e do Adolescente a definição do plano de implantação implementação do SIPIA para o Conselho Tutelar.

§ 4º O registro de todos os atendimentos e a respectiva adoção de medidas de proteção, encaminhamentos e acompanhamento no SIPIA ou sistema que o venha a suceder, pelos membros do Conselho Tutelar, é obrigatório, sob pena de falta funcional.

Perguntas Frequentes

1. Quais são os requisitos básicos exigidos das pessoas pretendentes à função de conselheiro tutelar?

Resposta: De acordo com as disposições contidas no artigo 133, incisos I, II e III, da Lei Federal nº 8.069/1990 (Estatuto da Criança e do Adolescente), serão exigidos das candidaturas/pretendentes a membros do Conselho Tutelar: o reconhecimento da idoneidade moral; idade superior a vinte e um anos; e residir no município. Cabe ressaltar que a Lei Municipal de criação do Conselho Tutelar poderá agregar outras exigências.

2. Quantos candidatos o eleitor poderá escolher?

Resposta: De acordo com o disposto previsto no artigo 5º da Resolução nº 231/2022, publicada pelo CONANDA, o processo de escolha deve ocorrer mediante sufrágio universal e direto, pelo voto uninominal (cada eleitor vota em apenas um candidato), facultativo e secreto dos eleitores do respectivo município. Ainda, a candidatura deverá ser individual, não sendo admitida a composição de chapas.

3. Quem pode votar?

Resposta: Poderão votar todas as pessoas maiores de 16 anos, com título de eleitor e domicílio eleitoral no município.

4. A eleição será obrigatória?

Resposta: A realização do processo de escolha é obrigatória para todos os municípios. E, se dá mediante sufrágio universal e direto, pelo voto facultativo e secreto dos eleitores do respectivo Município ou Distrito Federal.

5. E quando acontece o Processo de Escolha em data unificada?

Resposta: O Processo de Escolha em data unificada ocorre em todo território nacional, a cada quatro anos, no primeiro domingo do mês de outubro do ano subsequente ao da eleição presidencial, em processo estabelecido em lei municipal e sob responsabilidade



do Conselho Municipal ou Distrital dos Direitos da Criança e do Adolescente. Em 2023, será no dia 1º de outubro (domingo).

6. O Município terá liberdade de exigir o nível de escolaridade das pessoas pretendentes a função de Conselheiro Tutelar em Lei Municipal?

Resposta: A exigência do nível de escolaridade deverá ter expressa previsão na Lei Municipal local que criou o Conselho Tutelar. O edital publicado pelo Conselho Municipal não poderá ampliar o rol das exigências a serem auferidas dos pretendentes/candidatos ao Conselho Tutelar.

7. É obrigatório o candidato ou candidata ter carteira nacional de habilitação para participar do Processo de Escolha dos pretendentes a função de Conselheiro Tutelar?

Resposta: Não. A exigência da CNH reveste-se na criação de nova atribuição ao membro do Conselho Tutelar, o 'papal de motorista'. Nesse sentido, cabe destacar que o Conselho Tutelar deverá ter à disposição um profissional para exercer a função de motorista. (ver Art. 11 da Resolução nº 113/2006, CONANDA). A exigência de CNH pode ser considerada discriminatória e, por conseguinte, inconstitucional, por exemplo, caso uma pessoa deficiente visual (ou uma pessoa com outra deficiência física que o impedisse de conduzir veículo) ficasse impossibilitada, sem qualquer justificativa, de se candidatar a membro do Conselho Tutelar.

8. O Conselheiro ou Conselheira Tutelar que está no efetivo exercício da função poderá ser reconduzido automaticamente?

Resposta: Não. O Conselheiro ou Conselheira Tutelar titular que estiver no exercício da função terá que participar do processo de escolha em igualdade de condições com as demais candidaturas.

9. Há obrigatoriedade de realização de exame de conhecimento específico (prova eliminatória)?

Resposta: Não há obrigatoriedade estabelecida em Lei Federal que disponha sobre realização de prova eliminatória. A prova eliminatória somente poderá ser realizada nos casos onde houver previsão legal estabelecida por lei municipal ou distrital de criação e funcionamento do Conselho Tutelar.



10. Como envolver representantes de povos e comunidades tradicionais no processo de escolha do Conselho Tutelar?

Resposta: O Conselho Municipal dos Direitos da Criança e do Adolescente e a Comissão Municipal devem fomentar o envolvimento ativo de povos e comunidades tradicionais no processo de escolha dos novos membros do Conselho Tutelar. O artigo 1º, inciso V, da Resolução nº 214/2018 do CONANDA estabelece a obrigação dos Conselhos Municipais dos Direitos da Criança e do Adolescente divulgarem o “processo de inscrição e escolha dos membros do Conselho Tutelar e das organizações da sociedade civil dos Conselhos de Direitos, nas instâncias de representação de povos e comunidades tradicionais, assegurando-se a tradução e a linguagem culturalmente acessível, quando necessário”. Dessa forma, é importante que haja o planejamento de ações de divulgação do processo de escolha do Conselho Tutelar junto à representantes de povos e comunidades tradicionais existentes no território, como indígenas, quilombolas e ciganos, preferencialmente com a realização de atividades em seus territórios, e prezando por uma linguagem culturalmente adequada. No diálogo estabelecido é importante abordar as finalidades, competências e dinâmica de atuação do Conselho Tutelar, além das adequações para atuação com cada grupo étnico, incluindo o fomento à participação no pleito de seleção dos novos membros.

11. Quais as atribuições da Comissão Especial?

Resposta: A Comissão Especial é encarregada de analisar os pedidos de registro de candidatura; dar ampla publicidade à relação dos pretendentes inscritos; notificar as candidatas e candidatos impugnados, concedendo-lhes prazo para apresentação de defesa; realizar reuniões para decidir acerca da impugnação de candidatura; estimular e facilitar o encaminhamento de notícias de fatos que constituam violação das regras de campanha por parte dos candidatos ou à sua ordem; divulgar, imediatamente após a apuração, o resultado oficial da votação, entre outras atribuições que garantam o bom andamento do processo.

Compete a Comissão Especial encarregada de realizar o processo de escolha dos membros do Conselho Tutelar analisar e proferir decisão acerca dos pedidos de impugnação de candidato em todas as fases do certame.

A candidatura impugnada será assegurado o direito ao contraditório e ampla defesa no âmbito de processo instaurado junto à Comissão Especial.

Da decisão da Comissão Especial que impugnar candidatura ao Conselho Tutelar em razão do não preenchimento dos requisitos legais, prática de condutas ilícitas ou vedadas durante a campanha e no dia da eleição, caberá recurso junto ao Conselho Municipal e do Distrito Federal dos Direitos da Criança e do Adolescente, no prazo que deverá estar estabelecido por edital.



O Conselho Municipal ou Distrital dos Direitos da Criança e do Adolescente em reunião Plenária decidirá acerca do recurso de impugnação de candidatura ao Conselho Tutelar, por maioria absoluta dos votos de seu colegiado. Os recursos deverão ser julgados com o máximo de celeridade.

Da decisão deliberada em reunião da Plenária do Conselho Municipal e do Distrito Federal dos Direitos da Criança e do Adolescente, que mantiver a impugnação de candidatura ao Conselho Tutelar, não caberá recurso administrativo.

12. Onde posso encontrar materiais e modelos de referência para documentos necessários a todo o Processo de Escolha?

Resposta: Além dos materiais relacionados nos anexos deste Guia, há outros materiais elaborados pelo Grupo de Trabalho instituído no âmbito da Comissão da Infância, Juventude e Educação do Conselho Nacional do Ministério Público pela Portaria CNMP-PRESI nº 239, de 25 de julho de 2022, com o objetivo de elaborar e executar estudos sobre a atuação do Ministério Público na fiscalização do processo de escolha dos membros do Conselho Tutelar. Acesse no link:

<https://www.cnmp.mp.br/portal/institucional/comissoes/comissao-da-infancia-e-juventude/grupos-de-trabalho/conselho-tutelar>

13. Como o município pode obter as urnas eletrônicas e listas de eleitores para utilizar no processo eleitoral?

Resposta: As urnas e listas podem ser obtidas junto ao Tribunal Regional Eleitoral – TRE da respectiva região. Nesse sentido o Conanda disciplina na Resolução nº 231, de 28 de dezembro de 2022:

Art. 9º Caberá ao Conselho Estadual e Distrital dos Direitos da Criança e do Adolescente buscar o apoio da Justiça Eleitoral para o empréstimo de urnas eletrônicas, o fornecimento das listas de eleitores, elaboração do software respectivo, observadas as disposições das resoluções aplicáveis expedidas pelo Tribunal Superior Eleitoral e Tribunal Regional Eleitoral da localidade.

Parágrafo único. Em caso de impossibilidade de obtenção de urnas eletrônicas, o Conselho Municipal e Distrital deve obter junto à Justiça Eleitoral o empréstimo de urnas comuns a fim de que a votação seja feita manualmente, sem prejuízo dos demais apoios listados no Caput.

Assim recomenda-se aos Conselhos Municipais buscarem o apoio do Conselho Estadual dos Direitos da Criança e do Adolescente para que proceda a esta articulação com o TRE para apoio a todos os municípios que necessitarem.



ANEXO I

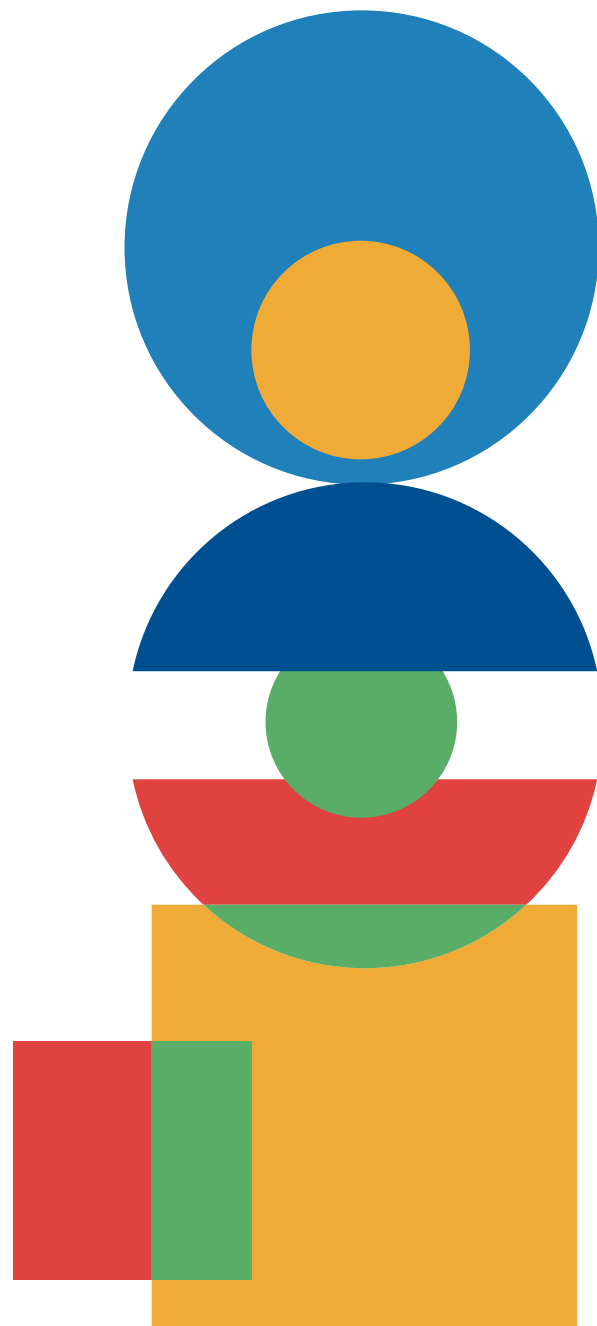

**Lei nº 8.069 de 13
de Julho de 1990 -
Estatuto da Criança e
do Adolescente**

LEI Nº 8.069 DE 1990

ESTATUTO DA CRIANÇA E DO ADOLESCENTE

Título V

Do Conselho Tutelar

Capítulo I

Disposições Gerais

“Art. 131. O Conselho Tutelar é órgão permanente e autônomo, não jurisdicional, encarregado pela sociedade de zelar pelo cumprimento dos direitos da criança e do adolescente, definidos nesta Lei.

Art. 132. Em cada Município e em cada Região Administrativa do Distrito Federal haverá, no mínimo, 1 (um) Conselho Tutelar como órgão integrante da administração pública local, composto de 5 (cinco) membros, escolhidos pela população local para mandato de 4 (quatro) anos, permitida 1 (uma) recondução, mediante novo processo de escolha.” (NR)

“Art. 133. Para a candidatura a membro do Conselho Tutelar, serão exigidos os seguintes requisitos:

- I - reconhecida idoneidade moral;
- II - idade superior a vinte e um anos;
- III - residir no município.”

“Art. 134. Lei municipal ou distrital disporá sobre o local, dia e horário de funcionamento do Conselho Tutelar, inclusive quanto à remuneração dos respectivos membros, aos quais é assegurado o direito a:

- I- cobertura previdenciária;
- II- gozo de férias anuais remuneradas, acrescidas de 1/3 (um terço) do valor da remuneração mensal;
- III- licença maternidade;
- IV- licença-paternidade;
- V- gratificação natalina.

Parágrafo único. Constará da lei orçamentária municipal e da do Distrito Federal previsão dos recursos necessários ao funcionamento do Conselho Tutelar e à remuneração e formação continuada dos conselheiros tutelares.” (NR)

“Art. 135. O exercício efetivo da função de conselheiro constituirá serviço público relevante e estabelecerá presunção de idoneidade moral.” (NR)



Capítulo II

Das Atribuições do Conselho

“Art. 136. São atribuições do Conselho Tutelar:

I - atender as crianças e adolescentes nas hipóteses previstas nos arts. 98 e 105, aplicando as medidas previstas no art. 101, I a VII;

II - atender e aconselhar os pais ou responsável, aplicando as medidas previstas no art. 129, I a VII;

III - promover a execução de suas decisões, podendo para tanto:

a) requisitar serviços públicos nas áreas de saúde, educação, serviço social, previdência, trabalho e segurança;

b) representar junto à autoridade judiciária nos casos de descumprimento injustificado de suas deliberações.

IV - encaminhar ao Ministério Público notícia de fato que constitua infração administrativa ou penal contra os direitos da criança ou adolescente;

V - encaminhar à autoridade judiciária os casos de sua competência;

VI - providenciar a medida estabelecida pela autoridade judiciária, dentre as previstas no art. 101, de I a VI, para o adolescente autor de ato infracional;

VII - expedir notificações;

VIII - requisitar certidões de nascimento e de óbito de criança ou adolescente quando necessário;

IX - assessorar o Poder Executivo local na elaboração da proposta orçamentária para planos e programas de atendimento dos direitos da criança e do adolescente;

X - representar, em nome da pessoa e da família, contra a violação dos direitos previstos no art. 220, § 3º, inciso II, da Constituição Federal ;

XI - representar ao Ministério Público para efeito das ações de perda ou suspensão do poder familiar, após esgotadas as possibilidades de manutenção da criança ou do adolescente junto à família natural. (Redação dada pela Lei nº 12.010, de 2009) (Redação dada pela Lei nº 12.010, de 2009) Vigência

XII - promover e incentivar, na comunidade e nos grupos profissionais, ações de divulgação e treinamento para o reconhecimento de sintomas de maus-tratos em crianças e adolescentes. (Incluído pela Lei nº 13.046, de 2014)

XIII - adotar, na esfera de sua competência, ações articuladas e efetivas direcionadas à identificação da agressão, à agilidade no atendimento da criança e do adolescente vítima de violência doméstica e familiar e à responsabilização do agressor; (Incluído pela Lei nº 14.344, de 2022)



XIV - atender à criança e ao adolescente vítima ou testemunha de violência doméstica e familiar, ou submetido a tratamento cruel ou degradante ou a formas violentas de educação, correção ou disciplina, a seus familiares e a testemunhas, de forma a prover orientação e aconselhamento acerca de seus direitos e dos encaminhamentos necessários; (Incluído pela Lei nº 14.344, de 2022)

XV - representar à autoridade judicial ou policial para requerer o afastamento do agressor do lar, do domicílio ou do local de convivência com a vítima nos casos de violência doméstica e familiar contra a criança e o adolescente; (Incluído pela Lei nº 14.344, de 2022)

XVI - representar à autoridade judicial para requerer a concessão de medida protetiva de urgência à criança ou ao adolescente vítima ou testemunha de violência doméstica e familiar, bem como a revisão daquelas já concedidas; (Incluído pela Lei nº 14.344, de 2022)

XVII - representar ao Ministério Público para requerer a propositura de ação cautelar de antecipação de produção de prova nas causas que envolvam violência contra a criança e o adolescente; (Incluído pela Lei nº 14.344, de 2022)

XVIII - tomar as providências cabíveis, na esfera de sua competência, ao receber comunicação da ocorrência de ação ou omissão, praticada em local público ou privado, que constitua violência doméstica e familiar contra a criança e o adolescente; (Incluído pela Lei nº 14.344, de 2022)

XIX - receber e encaminhar, quando for o caso, as informações reveladas por noticiantes ou denunciante relativas à prática de violência, ao uso de tratamento cruel ou degradante ou de formas violentas de educação, correção ou disciplina contra a criança e o adolescente; (Incluído pela Lei nº 14.344, de 2022)

XX - representar à autoridade judicial ou ao Ministério Público para requerer a concessão de medidas cautelares direta ou indiretamente relacionada à eficácia da proteção de noticiante ou denunciante de informações de crimes que envolvam violência doméstica e familiar contra a criança e o adolescente. (Incluído pela Lei nº 14.344, de 2022)

Parágrafo único. Se, no exercício de suas atribuições, o Conselho Tutelar entender necessário o afastamento do convívio familiar, comunicará incontinenti o fato ao Ministério Público, prestando-lhe informações sobre os motivos de tal entendimento e as providências tomadas para a orientação, o apoio e a promoção social da família. (Incluído pela Lei nº 12.010, de 2009) Vigência”

”Art. 137. As decisões do Conselho Tutelar somente poderão ser revistas pela autoridade



judiciária a pedido de quem tenha legítimo interesse.”

Capítulo III

Da Competência

Art. 138. Aplica-se ao Conselho Tutelar a regra de competência constante do art. 147.

Capítulo IV

Da Escolha dos Conselheiros

“Art. 139. O processo para a escolha dos membros do Conselho Tutelar será estabelecido em lei municipal e realizado sob a responsabilidade do Conselho Municipal dos Direitos da Criança e do Adolescente, e a fiscalização do Ministério Público.”

§ 1º O processo de escolha dos membros do Conselho Tutelar ocorrerá em data unificada em todo o território nacional a cada 4 (quatro) anos, no primeiro domingo do mês de outubro do ano subsequente ao da eleição presidencial.

§ 2º A posse dos conselheiros tutelares ocorrerá no dia 10 de janeiro do ano subsequente ao processo de escolha.

§ 3º No processo de escolha dos membros do Conselho Tutelar, é vedado ao candidato doar, oferecer, prometer ou entregar ao eleitor bem ou vantagem pessoal de qualquer natureza, inclusive brindes de pequeno valor.” (NR)

Capítulo V

Dos Impedimentos

“Art. 140. São impedidos de servir no mesmo Conselho marido e mulher, ascendentes e descendentes, sogro e genro ou nora, irmãos, cunhados, durante o cunhadio, tio e sobrinho, padrasto ou madrasta e enteado.

Parágrafo único. Estende-se o impedimento do conselheiro, na forma deste artigo, em relação à autoridade judiciária e ao representante do Ministério Público com atuação na Justiça da Infância e da Juventude, em exercício na comarca, foro regional ou distrital.”





ANEXO II

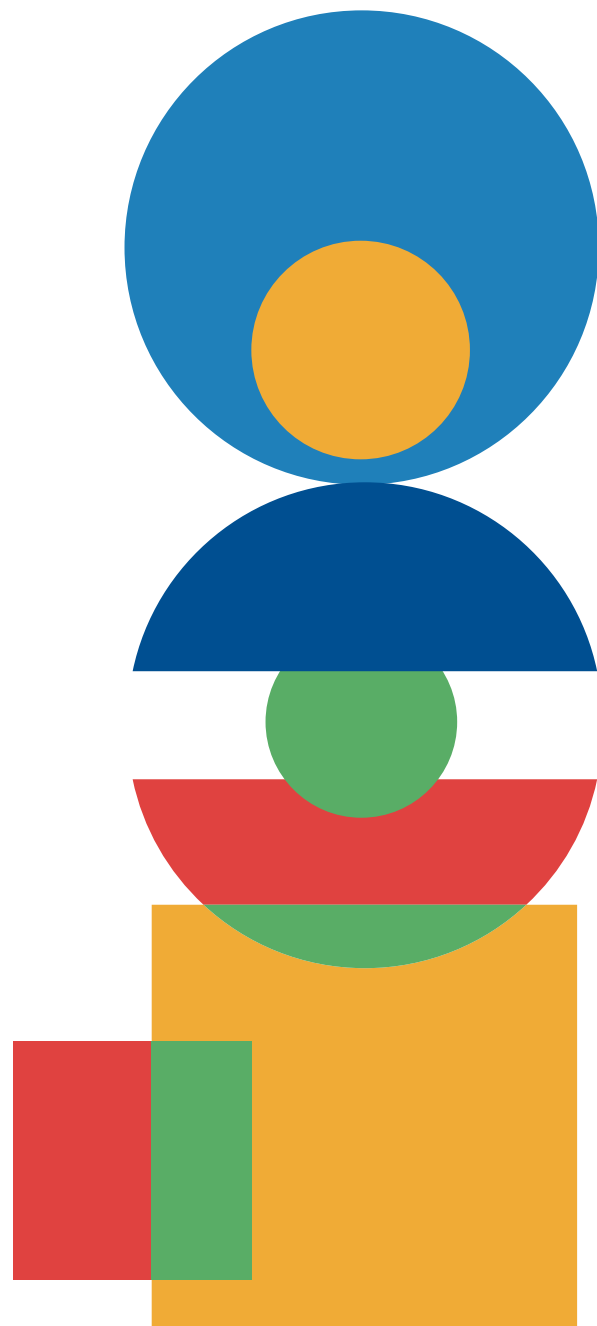

**RESOLUÇÃO
231/2022 -
CONANDA**

RESOLUÇÃO Nº 231, DE 28 DE DEZEMBRO DE 2022

Altera a Resolução nº 170, de 10 de dezembro de 2014 para dispor sobre o processo de escolha em data unificada em todo o território nacional dos membros do Conselho Tutelar.

O Conselho Nacional dos Direitos da Criança e do Adolescente - CONANDA no uso de suas atribuições estabelecidas no art. 2º da Lei nº 8.242, de 12 de outubro de 1991 e no art. 2º do Decreto nº 9579, de 22 de novembro de 2018, em cumprimento aos artigos 28 a 31 do seu Regimento Interno e às deliberações da 182ª Assembleia Ordinária, realizada no dia 17 de março de 2010.

CONSIDERANDO que o Conselho Tutelar se constitui em órgão essencial do Sistema de Garantia dos Direitos (Resolução nº 113 do CONANDA), concebido pela Lei nº 8.069, de 13 de julho 1990;

CONSIDERANDO que o Conselho Tutelar e os Conselhos dos Direitos da Criança e do Adolescente são resultados de intensa mobilização da sociedade brasileira no contexto de luta pela democracia participativa, que busca efetivar a consolidação do Sistema de Garantia dos Direitos da Criança e do Adolescente e a implementação das políticas públicas em âmbito local;

CONSIDERANDO a necessidade de fortalecimento dos princípios constitucionais da descentralização político-administrativa na consolidação da proteção integral infanto-juvenil em âmbito municipal e do Distrito Federal;

CONSIDERANDO os princípios fundamentais da República Federativa do Brasil, em especial a prevalência dos direitos humanos, o respeito à diversidade e à dignidade da pessoa humana;

CONSIDERANDO a atribuição do CONANDA de estabelecer diretrizes e normas gerais quanto à política de atendimento à criança e ao adolescente;

CONSIDERANDO a necessidade de atualização da Resolução Nº 170, de 10 de dezembro de 2014 do CONANDA, que dispõe sobre os parâmetros de criação e funcionamento dos Conselhos Tutelares no Brasil, resolve:

Art. 1º Alterar a Resolução nº 170, de 10 de dezembro de 2014, para dispor quanto ao processo de escolha em data unificada em todo o território nacional dos membros do Conselho tutelar.



Capítulo I

DA CRIAÇÃO E DA MANUTENÇÃO DOS CONSELHOS TUTELARES

Art. 2º O Conselho Tutelar é o órgão municipal ou do Distrito Federal de defesa dos direitos da criança e do adolescente, conforme previsto na Lei nº 8.069/1990.

Art. 3º Em cada município e no Distrito Federal haverá, no mínimo, um Conselho Tutelar como órgão integrante da administração pública local, em cumprimento ao disposto no art. 132 do Estatuto da Criança e do Adolescente.

§1º Para assegurar a equidade de acesso, caberá aos municípios e ao Distrito Federal criar e manter Conselhos Tutelares, observada, a proporção mínima de um Conselho para cada cem mil habitantes.

§2º Quando houver mais de um Conselho Tutelar em um município ou no Distrito Federal, caberá à gestão municipal e /ou do Distrito Federal distribuí-los conforme a configuração geográfica e administrativa da localidade, a população de crianças e adolescentes e a incidência de violações de direitos, assim como os indicadores sociais.

§3º Cabe à legislação local a definição da área de atuação de cada Conselho Tutelar, devendo ser, preferencialmente, criado um Conselho Tutelar para cada região, circunscrição administrativa ou microrregião, observados os parâmetros indicados no § 1º e no § 2º

Art.4º A Lei Orçamentária Municipal ou do Distrito Federal deverá estabelecer, preferencialmente, dotação específica para implantação, manutenção, funcionamento dos Conselhos Tutelares, bem como para o processo de escolha dos conselheiros tutelares, custeio com remuneração, formação continuada e execução de suas atividades.

§1º Para a finalidade do caput, devem ser consideradas as seguintes despesas:

- a) custeio com mobiliário, água, luz, telefone fixo e móvel, entre outros necessários ao bom funcionamento dos Conselhos Tutelares;
- b) formação continuada para os membros do Conselho Tutelar;
- c) custeio de despesas dos conselheiros inerentes ao exercício de suas atribuições, inclusive diárias e transporte, quando necessário deslocamento para outro município;
- d) espaço adequado para a sede do Conselho Tutelar, seja por meio de aquisição, seja por locação, bem como sua manutenção;
- e) transporte adequado, permanente e exclusivo para o exercício da função, incluindo sua manutenção e segurança da sede e de todo o seu patrimônio; e



f) processo de escolha dos membros do Conselho Tutelar.

g) computadores equipados com aplicativos de navegação na rede mundial de computadores, em número suficiente para a operação do sistema por todos os membros do Conselho Tutelar, e infraestrutura de rede de comunicação local e de acesso à internet, com volume de dados e velocidade necessários para o acesso aos sistemas operacionais pertinentes às atividades do Conselho Tutelar, assim como para a assinatura digital de documentos;

§2º Na hipótese de inexistência de lei local que atenda os fins do caput ou de seu descumprimento, o Conselho Municipal ou do Distrito Federal dos Direitos da Criança e do Adolescente, o Conselho Tutelar ou qualquer cidadão poderá requerer aos Poderes Executivo e Legislativo, assim como ao Ministério Público competente, a adoção das medidas administrativas e judiciais cabíveis.

§3º A gestão orçamentária e administrativa do Conselho Tutelar ficará, preferencialmente, a cargo do Gabinete do Prefeito ou ao Governador, no caso do Distrito Federal.

§4º Cabe ao Poder Executivo garantir quadro de equipe administrativa permanente, com perfil adequado às especificidades das atribuições do Conselho Tutelar.

§5º O Conselho Tutelar requisitará os serviços nas áreas de educação, saúde, assistência social, entre outras, com a devida urgência, de forma a atender ao disposto no artigo 4º, parágrafo único, e no artigo 136, inciso III, alínea "a", da Lei nº 8.069, de 1990.

§6º Fica vedado o uso dos recursos do Fundo Municipal ou do Distrito Federal dos Direitos da Criança e do Adolescente para quaisquer fins que não sejam destinados à formação e à qualificação funcional dos Conselheiros Tutelares.

Capítulo II

DO PROCESSO DE ESCOLHA DOS MEMBROS DO CONSELHO TUTELAR

Art. 5º O processo de escolha dos membros do Conselho Tutelar deverá, preferencialmente, observar as seguintes diretrizes:

I- Processo de escolha mediante sufrágio universal e direto, pelo voto uninominal facultativo e secreto dos eleitores do respectivo município ou do Distrito Federal, realizado em data unificada em todo território nacional, a cada quatro anos, no primeiro domingo do mês de outubro do ano subsequente ao da eleição presidencial, sendo estabelecido em lei municipal ou do Distrito Federal, sob a responsabilidade do Conselho Municipal ou do Distrito Federal dos Direitos da Criança e do Adolescente, que deve buscar o apoio da Justiça Eleitoral;



II- candidatura individual, não sendo admitida a composição de chapas; III - fiscalização pelo Ministério Público; e

IV - a posse dos conselheiros tutelares ocorrerá no dia 10 de janeiro do ano subsequente ao processo de escolha.

Art. 6º Os 5 (cinco) candidatos mais votados serão nomeados e empossados pelo Chefe do Poder Executivo municipal ou do Distrito Federal e todos os demais candidatos habilitados serão considerados suplentes, seguindo-se a ordem decrescente de votação.

§1º O mandato será de 4 (quatro) anos, permitida recondução por novos processos de escolha.

§2º Em havendo mais de um Conselho Tutelar no município, a votação se dará, preferencialmente, respeitando a correspondência entre o domicílio eleitoral do eleitor e a região de atendimento do Conselho Tutelar.

§3º Na hipótese do parágrafo anterior, o candidato deve comprovar residência fixa na região de atendimento do Conselho Tutelar a que pretende concorrer

Art. 7º Caberá ao Conselho Municipal ou do Distrito Federal dos Direitos da Criança e do Adolescente, com a antecedência de no mínimo 06 (seis) meses, publicar o edital do processo de escolha dos membros do Conselho Tutelar, observadas as disposições contidas na Lei nº 8.069, de 1990, e na legislação local referente ao Conselho Tutelar.

§1º O edital do processo de escolha deverá prever, entre outras disposições:

a) o calendário com as datas e os prazos para registro de candidaturas, impugnações, recursos e outras fases do certame, de forma que o processo de escolha se inicie com no mínimo 6 (seis) meses antes do dia estabelecido para o certame;

b) a documentação a ser exigida dos candidatos, como forma de comprovar o preenchimento dos requisitos previstos no art. 133 da Lei nº 8.069, de 1990 e em Lei Municipal ou do Distrito Federal de criação dos Conselhos Tutelares;

c) as regras de divulgação do processo de escolha, contendo as condutas permitidas e vedadas aos candidatos, com as respectivas sanções previstas em Lei Municipal ou do Distrito Federal de criação dos Conselhos Tutelares;

d) composição de comissão especial encarregada de realizar o processo de escolha, já criada por resolução própria;

e) informações sobre a remuneração, jornada de trabalho, período de plantão e/ou sobreaviso, direitos e deveres do cargo de membro do Conselho Tutelar; e

f) formação dos candidatos escolhidos como titulares e dos candidatos suplentes.



§2º O Edital do processo de escolha para o Conselho Tutelar não poderá estabelecer outros requisitos além daqueles exigidos dos candidatos pela Lei nº 8.069, de 1990, e pela legislação local correlata.

Art. 8º A relação de condutas ilícitas e vedadas seguirá o disposto na legislação local com a aplicação de sanções de modo a evitar o abuso do poder político, econômico, religioso, institucional e dos meios de comunicação, dentre outros.

§1º Toda propaganda eleitoral será realizada pelos candidatos, imputando-lhes responsabilidades nos excessos praticados por seus apoiadores.

§2º A propaganda eleitoral poderá ser feita com santinhos constando apenas número, nome e foto do candidato e curriculum vitae.

§3º A campanha deverá ser realizada de forma individual por cada candidato, sem possibilidade de constituição de chapas.

§4º Os candidatos poderão promover as suas candidaturas por meio de divulgação n internet desde que não causem dano ou perturbem a ordem pública ou particular.

§5º A veiculação de propaganda eleitoral pelos candidatos somente é permitida após a publicação, pelo Conselho Municipal dos Direitos da Criança e do Adolescente, da relação final e oficial dos candidatos considerados habilitados.

§6º É permitida a participação em debates e entrevistas, desde que se garanta igualdade de condições a todos os candidatos.

§7º Aplicam-se, no que couber, as regras relativas à campanha eleitoral previstas na Lei Federal nº 9.504/1997 e alterações posteriores, observadas ainda as seguintes vedações, que poderão ser consideradas aptas a gerar inidoneidade moral do candidato:

I - abuso do poder econômico na propaganda feita por meio dos veículos de comunicação social, com previsão legal no art. 14, § 9º, da Constituição Federal; na Lei Complementar Federal nº 64/1990 (Lei de Inelegibilidade); e no art. 237 do Código Eleitoral, ou as que as suceder;

II - doação, oferta, promessa ou entrega ao eleitor de bem ou vantagem pessoal de qualquer natureza, inclusive brindes de pequeno valor;

III - propaganda por meio de anúncios luminosos, faixas, cartazes ou inscrições em qualquer local público;

IV - participação de candidatos, nos 3 (três) meses que precedem o pleito, de inaugurações de obras públicas;

V - abuso do poder político-partidário assim entendido como a utilização da estrutura e financiamento das candidaturas pelos partidos políticos no processo de escolha;



VI - abuso do poder religioso, assim entendido como o financiamento das candidaturas pelas entidades religiosas no processo de escolha e veiculação de propaganda em templos de qualquer religião, nos termos da Lei Federal nº 9.504/1997 e alterações posteriores;

VII - favorecimento de candidatos por qualquer autoridade pública ou utilização, em benefício daqueles, de espaços, equipamentos e serviços da Administração Pública;

VIII - distribuição de camisetas e qualquer outro tipo de divulgação em vestuário;

IX - propaganda que implique grave perturbação à ordem, aliciamento de eleitores por meios insidiosos e propaganda enganosa:

a. considera-se grave perturbação à ordem, propaganda que fira as posturas municipais, que perturbe o sossego público ou que prejudique a higiene e a estética urbanas;

b. considera-se aliciamento de eleitores por meios insidiosos, doação, oferecimento, promessa ou entrega ao eleitor de bem ou vantagem pessoal de qualquer natureza, inclusive brindes de pequeno valor

c. considera-se propaganda enganosa a promessa de resolver eventuais demandas que não são da atribuição do Conselho Tutelar, a criação de expectativas na população que, sabidamente, não poderão ser equacionadas pelo Conselho Tutelar, bem como qualquer outra que induza dolosamente o eleitor a erro, com o objetivo de auferir, com isso, vantagem à determinada candidatura.

X - propaganda eleitoral em rádio, televisão, outdoors, carro de som, luminosos, bem como por faixas, letreiros e banners com fotos ou outras formas de propaganda de massa;

XI - abuso de propaganda na internet e em redes sociais.

§8º A livre manifestação do pensamento do candidato e/ou do eleitor identificado ou identificável na internet é passível de limitação quando ocorrer ofensa à honra de terceiros ou divulgação de fatos sabidamente inverídicos.

§9º A propaganda eleitoral na internet poderá ser realizada nas seguintes formas:

I. em página eletrônica do candidato ou em perfil em rede social, com endereço eletrônico comunicado à Comissão Especial e hospedado, direta ou indiretamente, em provedor de serviço de internet estabelecido no País;

II. por meio de mensagem eletrônica para endereços cadastrados gratuitamente pelo candidato, vedada realização de disparo em massa;

III. por meio de blogs, redes sociais, sítios de mensagens instantâneas e aplicações



de internet assemelhadas, cujo conteúdo seja gerado ou editado por candidatos ou qualquer pessoa natural, desde que não utilize sítios comerciais e/ou contrate impulsionamento de conteúdo.

§10º No dia da eleição, é vedado aos candidatos:

- I. Utilização de espaço na mídia;
- II. Transporte aos eleitores;
- III. Uso de alto-falantes e amplificadores de som ou promoção de comício ou carreatas;
- IV. Distribuição de material de propaganda política ou a prática de aliciamento, coação ou manifestação tendentes a influir na vontade do eleitor;
- V. Qualquer tipo de propaganda eleitoral, inclusive “boca de urna”

§11º É permitida, no dia das eleições, a manifestação individual e silenciosa da preferência do eleitor por candidato, revelada exclusivamente pelo uso de bandeiras, broches, dísticos e adesivos.

§12º Compete à Comissão Especial processar e decidir sobre as denúncias referentes à propaganda eleitoral e demais irregularidades, podendo, inclusive, determinar a retirada ou a suspensão da propaganda, o recolhimento do material e a cassação da candidatura, assegurada a ampla defesa e o contraditório, na forma de resolução específica.

§13º Os recursos interpostos contra decisões da Comissão Especial serão analisados e julgados pelo Conselho Municipal ou Distrital dos Direitos da Criança e do Adolescente.

Art. 9º Caberá ao Conselho Estadual e Distrital dos Direitos da Criança e do Adolescente buscar o apoio da Justiça Eleitoral para o empréstimo de urnas eletrônicas, o fornecimento das listas de eleitores, elaboração do software respectivo, observadas as disposições das resoluções aplicáveis expedidas pelo Tribunal Superior Eleitoral e Tribunal Regional Eleitoral da localidade

Parágrafo único. Em caso de impossibilidade de obtenção de urnas eletrônicas, o Conselho Municipal e Distrital deve obter junto à Justiça Eleitoral o empréstimo de urnas comuns a fim de que a votação seja feita manualmente, sem prejuízo dos demais apoios listados no Caput

Art. 10º Caberá ao Conselho Municipal ou Distrital dos Direitos da Criança e do Adolescente:

- I. Conferir ampla publicidade ao processo de escolha dos membros para o Conselho Tutelar, mediante publicação de Edital de Convocação do pleito no diário oficial do Município, do Distrito Federal, ou meio equivalente, afixação em locais de amplo acesso ao público, chamadas na rádio, jornais, publicações em redes sociais e



outros meios de divulgação;

II. convocar servidores públicos municipais ou distritais para auxiliar no processo de escolha, em analogia ao artigo 98 da Lei nº 9.504/1997 e definir os locais de votação.

§1º A divulgação do processo de escolha deverá ser acompanhada de informações sobre as atribuições do Conselho Tutelar e sobre a importância da participação de todos os cidadãos, na condição de candidatos ou eleitores, servindo de instrumento de mobilização popular em torno da causa da infância e da juventude, conforme dispõe o art. 88, inciso VII, da Lei nº 8.069, de 1990.

§2º Compete ao Conselho Municipal ou Distrital dos Direitos da Criança e do Adolescente garantir que o processo de escolha seja realizado em locais públicos de fácil acesso, observando os requisitos essenciais de acessibilidade, preferencialmente nos locais onde já se realizam as eleições regulares da Justiça Eleitoral.

Art. 11º O Conselho Municipal ou do Distrito Federal dos Direitos da Criança e do Adolescente deverá delegar a condução do processo de escolha dos membros do Conselho Tutelar local a uma comissão especial, a qual deverá ser constituída por composição paritária entre conselheiros representantes do governo e da sociedade civil, observados os mesmos impedimentos legais previstos no art. 14 desta Resolução.

§1º A composição, assim como as atribuições da comissão referida no caput deste artigo, deve constar na resolução regulamentadora do processo de escolha

§2º A comissão especial encarregada de realizar o processo de escolha deverá analisar os pedidos de registro de candidatura e dar ampla publicidade à relação dos pretendentes inscritos, facultando a qualquer cidadão impugnar, no prazo de 5 (cinco) dias contados da publicação, candidatos que não atendam os requisitos exigidos, indicando os elementos probatórios.

§3º Diante da impugnação de candidatos ao Conselho Tutelar em razão do não preenchimento dos requisitos legais ou da prática de condutas ilícitas ou vedadas, cabe à comissão do processo de escolha.

I. notificar os candidatos, concedendo-lhes prazo para apresentação de defesa; e

II. realizar reunião para decidir acerca da impugnação da candidatura, podendo, se necessário, ouvir testemunhas eventualmente arroladas, determinar a juntada de documentos e a realização de outras diligências.

§4º O Conselho Municipal ou Distrital da Criança e do Adolescente publicará, na mesma data da publicação da homologação das inscrições, resolução disciplinando o procedimento e os prazos para processamento e julgamento das denúncias de prática de condutas vedadas durante o processo de escolha.



§5º Das decisões da comissão especial eleitoral caberá recurso à plenária do Conselho Municipal ou do Distrito Federal dos Direitos da Criança e do Adolescente, que se reunirá, em caráter extraordinário, para decisão com o máximo de celeridade.

§6º Esgotada a fase recursal, a comissão especial encarregada de realizar o processo de escolha fará publicar a relação dos candidatos habilitados, com cópia ao Ministério Público

§7º Cabe ainda à comissão especial encarregada de realizar o processo de escolha:

- I. realizar reunião destinada a dar conhecimento formal das regras do processo de escolha aos candidatos considerados habilitados, que firmarão compromisso de respeitá-las, sob pena de imposição das sanções previstas na legislação local;
- II. estimular e facilitar o encaminhamento de notificação de fatos que constituam violação das regras de divulgação do processo de escolha por parte dos candidatos ou à sua ordem;
- III. analisar e decidir, em primeira instância administrativa, os pedidos de impugnação, denúncias e outros incidentes ocorridos no dia da votação;
- IV. providenciar a confecção das cédulas, conforme modelo a ser aprovado, preferencialmente seguindo os parâmetros das cédulas impressas da Justiça Eleitoral;
- V. escolher e divulgar os locais do processo de escolha, preferencialmente seguindo o zoneamento da Justiça Eleitoral;
- VI. selecionar e requisitar, preferencialmente junto aos órgãos públicos municipais e distritais, os mesários e escrutinadores, bem como seus respectivos suplentes, que serão previamente orientados sobre como proceder no dia do processo de escolha, na forma da resolução regulamentadora do pleito;
- VII. solicitar, junto ao comando da Polícia Militar ou Guarda Municipal local, a designação de efetivo para garantir a ordem e segurança dos locais do processo de escolha e apuração;
- VIII. divulgar, imediatamente após a apuração, o resultado oficial do processo de escolha; e
- IX. resolver os casos omissos.

§7º O Ministério Público será notificado, com a antecedência mínima de 72 (setenta e duas) horas, de todas as reuniões deliberativas a serem realizadas pela comissão especial encarregada de realizar o processo de escolha e pelo Conselho Municipal ou do Distrito Federal dos Direitos da Criança e do Adolescente, bem como de todas as decisões nelas proferidas e de todos os incidentes verificados



Art. 12º Para a candidatura a membro do Conselho Tutelar serão exigidos os critérios do art. 133 da Lei nº 8.069, de 1990, além de outros requisitos expressos na legislação local específica.

§1º Os requisitos adicionais devem ser compatíveis com as atribuições do Conselho Tutelar, observada a Lei nº 8.069, de 1990 e a legislação municipal ou do Distrito Federal.

§2º Entre os requisitos adicionais para candidatura a membro do Conselho Tutelar a serem exigidos pela legislação local, devem ser consideradas:

- I. comprovada a experiência na promoção, proteção ou defesa dos direitos da criança e do adolescente em entidades registradas no CMDCA;
- II. comprovação de, no mínimo, conclusão de ensino médio.

§3º Havendo previsão na legislação local é admissível aplicação de prova de conhecimento sobre o direito da criança e do adolescente, de caráter eliminatório, a ser formulada por uma comissão examinadora designada pelo Conselho Municipal ou do Distrito Federal dos Direitos da Criança e do Adolescente, assegurado prazo para interposição de recurso junto à comissão especial do processo de escolha, a partir da data da publicação dos resultados no Diário Oficial do Município, do Distrito Federal ou meio equivalente.

Art. 13º O processo de escolha para o Conselho Tutelar ocorrerá com o número mínimo de 10 (dez) pretendentes devidamente habilitados para cada Colegiado.

§1º Caso o número de pretendentes habilitados seja inferior a 10 (dez), o Conselho Municipal ou do Distrito Federal dos Direitos da Criança e do Adolescente poderá suspender o trâmite do processo de escolha e reabrir prazo para inscrição de novas candidaturas, sem prejuízo da garantia de posse dos novos conselheiros ao término do mandato em curso.

§2º Em qualquer caso, o Conselho Municipal ou do Distrito Federal dos Direitos da Criança e do Adolescente deverá envidar esforços para que o número de candidatos seja o maior possível, de modo a ampliar as opções de escolha pelos eleitores e obter um número maior de suplentes.

Art. 14º A votação dos membros do Conselho Tutelar ocorrerá com horário idêntico àquele estabelecido pela Justiça Eleitoral para as eleições gerais.

§1º O resultado do processo de escolha dos membros do Conselho Tutelar deverá ser publicado no Diário Oficial do Município do Distrito Federal ou meio equivalente e afixado no mural e sítio eletrônica oficial do município e CMDCA.

§2º A posse dos conselheiros tutelares ocorrerá no dia 10 de janeiro do ano subsequente à deflagração do processo de escolha ou, em casos excepcionais, em até 30 dias da homologação do processo de escolha.



Art. 15º São impedidos de servir no mesmo Conselho Tutelar os cônjuges, companheiros, mesmo que em união homoafetiva, ou parentes em linha reta, colateral ou por afinidade, até o terceiro grau, inclusive.

Parágrafo único. Estende-se o impedimento do caput ao conselheiro tutelar em relação à autoridade judiciária e ao representante do Ministério Público com atuação na Justiça da Infância e da Juventude da mesma comarca estadual ou do Distrito Federal

Art. 16. Ocorrendo vacância ou afastamento de quaisquer dos membros titulares do Conselho Tutelar, o Poder Executivo Municipal ou do Distrito Federal convocará imediatamente o suplente para o preenchimento da vaga.

§ 1º Os Conselheiros Tutelares suplentes serão convocados de acordo com a ordem de classificação publicada e receberão remuneração proporcional aos dias que atuarem no órgão, sem prejuízo da remuneração dos titulares quando em gozo de licenças e férias regulamentares.

I. Havendo zoneamento de candidaturas nos Municípios com mais de um conselho tutelar, este zoneamento deverá ser respeitado, quando da convocação de suplentes;

II. Caso esgotados os suplentes de determinada zona, poderão ser convocados suplentes de outras zonas, respeitada a classificação geral conforme número de votos recebido.

§ 2º Havendo dois ou menos suplentes disponíveis, caberá ao Conselho Municipal ou do Distrito Federal dos Direitos da Criança e do Adolescente iniciar imediatamente processo de escolha suplementar.

§3º Caso haja necessidade de processo de escolha suplementar nos dois últimos anos de mandato, poderá o Conselho Municipal ou Distrital dos Direitos da Criança e do Adolescente, havendo previsão específica na lei municipal, realizá-lo de forma indireta, tendo os Conselheiros de Direitos como colégio eleitoral, facultada a redução de prazos e observadas as demais disposições referentes ao processo de escolha

§ 4º A homologação da candidatura de membros do Conselho Tutelar a cargos eletivos deverá implicar em afastamento temporário do mandato, por incompatibilidade com o exercício da função, podendo retornar ao cargo, desde que não assuma o cargo eletivo a que concorreu.

Capítulo III

DO FUNCIONAMENTO DO CONSELHO TUTELAR



Art. 17. O Conselho Tutelar funcionará em local de fácil acesso, preferencialmente já constituído como referência de atendimento à população

§1º A sede do Conselho Tutelar deverá oferecer espaço físico, instalações e equipamentos que permitam o adequado desempenho das atribuições e competências dos conselheiros e o acolhimento digno ao público, contendo, no mínimo:

I- placa indicativa da sede do Conselho em local visível à população;

II-- sala reservada para o atendimento e recepção ao público;

III-sala reservada e individualizada para as pessoas em atendimento, com recursos lúdicos para atendimento de crianças e adolescentes;

IV-sala reservada para os serviços administrativos;

V-sala reservada para os Conselheiros Tutelares; e

VI- computadores, impressora e serviço de internet de banda larga.

§2º O número de salas deverá atender a demanda, de modo a possibilitar atendimentos simultâneos, evitando prejuízos à imagem e à intimidade das crianças e adolescentes atendidos.

Art. 18. Observados os parâmetros e normas definidas pela Lei nº 8.069, de 1990 e pela legislação local, compete ao Conselho Tutelar a elaboração e aprovação do seu Regimento.

§1º A proposta do Regimento Interno deverá ser encaminhada ao Conselho Municipal ou do Distrito Federal dos Direitos da Criança e do Adolescente para apreciação, sendo-lhes facultado, o envio de propostas de alteração.

§2º Uma vez aprovado, o Regimento Interno do Conselho Tutelar será publicado em Diário Oficial ou equivalente e afixado em local visível na sede do órgão e encaminhado ao Conselho Municipal e Distrital dos Direitos da Criança e o do Adolescente, Poder Judiciário e ao Ministério Público.

Art. 19. O Conselho Tutelar estará aberto ao público nos moldes estabelecidos pela Lei Municipal ou do Distrito Federal que o criou, garantido o atendimento ininterrupto à população.

Parágrafo único. Cabe à legislação local definir a forma de fiscalização do cumprimento do horário de funcionamento do Conselho Tutelar e da jornada de trabalho de seus membros.

Art. 20. Todos os membros do Conselho Tutelar serão submetidos à mesma carga



horária semanal de trabalho, bem como aos mesmos períodos de plantão ou sobreaviso, sendo vedado qualquer tratamento desigual

Parágrafo único. O disposto no caput não impede a divisão de tarefas entre os conselheiros, para fins de realização de diligências, atendimento descentralizado em comunidades distantes da sede, fiscalização de entidades, programas e outras atividades externas, sem prejuízo do caráter colegiado das decisões tomadas pelo Conselho.

Art. 21. As decisões do Conselho Tutelar serão tomadas pelo seu colegiado, conforme dispuser o Regimento Interno

§1º As medidas de caráter emergencial, tomadas durante os plantões, serão comunicadas ao colegiado no primeiro dia útil subsequente, para ratificação ou retificação.

§2º As decisões serão motivadas e comunicadas formalmente aos interessados, mediante documento escrito, no prazo máximo de quarenta e oito horas, sem prejuízo de seu registro no Sistema de Informação para Infância e Adolescência - SIPIA.

§3º Se não localizado, o interessado será intimado através de publicação do extrato da decisão na sede do Conselho Tutelar, admitindo-se outras formas de publicação, de acordo com o disposto na legislação local.

§4º É garantido ao Ministério Público e à autoridade judiciária o acesso irrestrito aos registros do Conselho Tutelar, inclusive, no SIPIA resguardado o sigilo perante terceiros.

§5º Os demais interessados ou procuradores legalmente constituídos terão acesso às atas das sessões deliberativas e registros do Conselho Tutelar que lhes digam respeito, ressalvadas as informações que coloquem em risco a imagem ou a integridade física ou psíquica da criança ou adolescente, bem como a segurança de terceiros.

§ 6º Para os efeitos deste artigo, são considerados interessados os pais ou responsável legal da criança ou adolescente atendido, bem como os destinatários das medidas aplicadas e das requisições de serviço efetuadas

Art. 22. É vedado ao Conselho Tutelar executar serviços e programas de atendimento, os quais devem ser requisitados aos órgãos encarregados da execução de políticas públicas.

Art. 23. Cabe ao Poder Executivo Municipal ou do Distrito Federal fornecer ao Conselho Tutelar os meios necessários para sistematização de informações relativas às demandas e deficiências na estrutura de atendimento à população de crianças e adolescentes, tendo como base o Sistema de Informação para a Infância e Adolescência- SIPIA.

§ 1º O Conselho Tutelar encaminhará relatório trimestral ao Conselho Municipal ou do Distrito Federal dos Direitos da Criança e Adolescente, ao Ministério Público e ao juiz da Vara da Infância e da Juventude, contendo a síntese dos dados referentes ao exercício de suas atribuições, bem como as demandas e deficiências na implementação das



políticas públicas, de modo que sejam definidas estratégias e deliberadas providências necessárias para solucionar os problemas existentes.

§ 2º Cabe aos órgãos públicos responsáveis pelo atendimento de crianças e adolescentes com atuação no município, auxiliar o Conselho Tutelar na coleta de dados e no encaminhamento das informações relativas à execução das medidas de proteção e demandas de deficiências das políticas públicas ao Conselho Municipal ou do Distrito Federal dos Direitos da Criança e do Adolescente.

§ 3º Cabe ao Conselho Municipal ou do Distrito Federal dos Direitos da Criança e do Adolescente a definição do plano de implantação implementação do SIPIA para o Conselho Tutelar.

§ 4º O registro de todos os atendimentos e a respectiva adoção de medidas de proteção, encaminhamentos e acompanhamento no SIPIA ou sistema que o venha a suceder, pelos membros do Conselho Tutelar, é obrigatório, sob pena de falta funcional

§ 5º Cabe ao Poder Executivo Federal instituir e manter o SIPIA.

Capítulo IV

DA AUTONOMIA DO CONSELHO TUTELAR E SUA ARTICULAÇÃO COM OS DEMAIS ÓRGÃOS NA GARANTIA DOS DIREITOS DA CRIANÇA E DO ADOLESCENTE

Art. 24. A autonomia do Conselho Tutelar para tomar providências e aplicar medidas de proteção à criança e ao adolescente, decorrentes da lei, será efetivada em nome da sociedade para que cesse a ameaça ou violação dos direitos da criança e adolescente.

Art. 25. O Conselho Tutelar exercerá exclusivamente as atribuições previstas na Lei nº 8.069, de 1990, não podendo ser criadas novas atribuições por ato de quaisquer outras autoridades do Poder Judiciário, Ministério Público, do Poder Legislativo ou do Poder Executivo municipal, estadual ou do Distrito Federal.

Art. 26. A atuação do Conselho Tutelar deve ser voltada à solução efetiva e definitiva dos casos atendidos, com o objetivo de desjudicializar, desburocratizar e agilizar o atendimento das crianças e dos adolescentes, ressalvadas as disposições previstas na Lei nº 8.069, de 13 de julho de 1990.

Parágrafo único. O caráter resolutivo da intervenção do Conselho Tutelar não impede que o Poder Judiciário seja informado das providências tomadas ou acionado, sempre que necessário

Art. 27. As decisões colegiadas do Conselho Tutelar proferidas no âmbito de suas atribuições e obedecidas as formalidades legais, têm eficácia plena e são passíveis de execução imediata.



§ 1º Cabe ao destinatário da decisão, em caso de discordância, ou a qualquer interessado requerer ao Poder Judiciário sua revisão, na forma prevista pelo art. 137, da Lei nº 8.069, de 1990.

§ 2º Enquanto não suspensa ou revista pelo Poder Judiciário, a decisão proferida pelo Conselho Tutelar deve ser imediata e integralmente cumprida pelo seu destinatário, sob pena da prática do crime previsto no art. 236 e da prática da infração administrativa prevista no art. 249, ambos da Lei nº 8.069, de 1990

Art. 28. É vedado o exercício das atribuições inerentes ao Conselho Tutelar por pessoas estranhas ao órgão ou que não tenham sido escolhidas pela comunidade no processo democrático a que alude o Capítulo II desta Resolução, sendo nulos os atos por elas praticados.

Art. 29. O Conselho Tutelar articulará ações para o estrito cumprimento de suas atribuições de modo a agilizar o atendimento junto aos órgãos governamentais e não governamentais encarregados da execução das políticas de atendimento de crianças, adolescentes e suas respectivas famílias.

§1º. Articulação similar será também efetuada junto às Polícias Civil e Militar, Ministério Público, Judiciário e Conselho dos Direitos da Criança e Adolescente, de modo que seu acionamento seja efetuado com o máximo de urgência, sempre que necessário.

§ 2º Caberá ao Conselho Tutelar, obrigatoriamente, promover, em reuniões periódicas com a rede de proteção, espaços intersetoriais locais para a articulação de ações e a elaboração de planos de atuação conjunta focados nas famílias em situação de violência, com participação de profissionais de saúde, de assistência social de educação e de órgãos de promoção, proteção e defesa dos direitos da criança e adolescente, nos termos do art. 136, incisos XII, XIII e XIV da Lei nº 8.069, de 1990.

Art. 30. No exercício de suas atribuições, o Conselho Tutelar não se subordina ao Conselho Municipal ou do Distrito Federal de Direitos da Criança e do Adolescente, com o qual deve manter uma relação de parceria, essencial ao trabalho conjunto dessas duas instâncias de promoção, proteção, defesa e garantia dos direitos das crianças e dos adolescentes.

§ 1º Na hipótese de atentado à autonomia do Conselho Tutelar, deverá o órgão noticiar às autoridades responsáveis para apuração da conduta do agente violador para conhecimento e adoção das medidas cabíveis.

§ 2º Os Conselhos Estadual, Municipal e do Distrito Federal dos Direitos da Criança e do Adolescente também serão comunicados na hipótese de atentado à autonomia do Conselho Tutelar, para acompanhar a apuração dos fatos.

Art. 31. O exercício da autonomia do Conselho Tutelar não isenta seu membro de responder pelas obrigações funcionais e administrativas junto ao órgão ao qual está



vinculado, conforme previsão legal.

Capítulo V

DOS PRINCÍPIOS E CAUTELAS A SEREM OBSERVADOS NO ATENDIMENTO PELO CONSELHO TUTELAR

Art. 32. No exercício de suas atribuições, o Conselho Tutelar deverá observar as normas e princípios contidos na Constituição, na Lei nº 8.069, de 1990, na Convenção das Nações Unidas sobre os Direitos da Criança, promulgada pelo Decreto nº 99.710, de 21 de novembro de 1990, bem como nas Resoluções do CONANDA, especialmente:

- I - condição da criança e do adolescente como sujeitos de direitos;
- II - proteção integral e prioritária dos direitos da criança e do adolescente;
- III - responsabilidade da família, da comunidade da sociedade em geral, e do Poder Público pela plena efetivação dos direitos assegurados a crianças e adolescentes;
- IV - municipalização da política de atendimento a crianças e adolescentes;
- V - respeito à intimidade, à imagem da criança e do adolescente;
- VI - intervenção precoce, logo que a situação de perigo seja conhecida;
- VII - intervenção mínima das autoridades e instituições na promoção e proteção dos direitos da criança e do adolescente;
- VIII - proporcionalidade e atualidade da intervenção tutelar;
- IX - intervenção tutelar que incentive a responsabilidade parental com a criança e o adolescente;
- X - prevalência das medidas que mantenham ou reintegrem a criança e o adolescente na sua família natural ou extensa ou, se isto não for possível, em família substituta;
- XI - obrigatoriedade da informação à criança e ao adolescente, respeitada sua idade e capacidade de compreensão, assim como aos seus pais ou responsável, acerca dos seus direitos, dos motivos que determinaram a intervenção e da forma como se processa; e
- XII - oitiva obrigatória e participação da criança e o adolescente, em separado ou na companhia dos pais, responsável ou de pessoa por si indicada, nos atos e na definição da medida de promoção dos direitos e de proteção, de modo que sua opinião seja devidamente considerada pelo Conselho Tutelar.



Art. 33. No caso de atendimento de crianças e adolescentes de comunidades remanescentes de quilombo e outras comunidades tradicionais, o Conselho Tutelar deverá:

I - submeter o caso à análise de organizações sociais reconhecidas por essas comunidades, bem como os representantes de órgãos públicos especializados, quando couber; e

II - considerar e respeitar, na aplicação das medidas de proteção, a identidade sociocultural, costumes, tradições e lideranças, bem como suas instituições, desde que não sejam incompatíveis com os direitos fundamentais reconhecidos pela Constituição e pela Lei nº 8.069, de 1990

Art. 34. No exercício da atribuição prevista no art. 95 da Lei nº 8.069, de 13 de julho de 1990, constatando a existência de irregularidade na entidade fiscalizada ou no programa de atendimento executado, o Conselho Tutelar comunicará o fato ao Conselho Municipal ou Do Distrito Federal de Direitos da Criança e do Adolescente e ao Ministério Público, na forma do art. 191 da mesma lei.

Parágrafo único. Para o cumprimento do previsto no caput deste artigo o Conselho Tutelar deve apresentar plano de fiscalização, promover visitas, com periodicidade semestral mínima, às entidades de atendimento referidas no artigo 90 da Lei n. 8.069, de 13 de julho de 1990, comunicando ao Conselho Municipal e Distrital dos Direitos da Criança e do Adolescente além do registro no SIPIA.

Art. 35. Para o exercício de suas atribuições, o membro do Conselho Tutelar poderá ingressar e transitar livremente:

I - nas salas de sessões do Conselho Municipal ou do Distrito Federal dos Direitos da Criança e do Adolescente;

II- nas salas e dependências das delegacias e demais órgãos de segurança pública;

III - nas entidades de atendimento nas quais se encontrem crianças e adolescentes; e

IV - em qualquer recinto público ou privado no qual se encontrem crianças e adolescentes, ressalvada a garantia constitucional de inviolabilidade de domicílio.

Parágrafo único. Sempre que necessário o integrante do Conselho Tutelar poderá requisitar o auxílio dos órgãos locais de segurança pública, observados os princípios constitucionais da proteção integral e da prioridade absoluta à criança e ao adolescente.

Art. 36. Em qualquer caso, deverá ser preservada a identidade da criança ou adolescente atendido pelo Conselho Tutelar.

§1º O membro do Conselho Tutelar deverá abster de pronunciar publicamente acerca dos casos atendidos pelo órgão em qualquer meio de comunicação.



§ 2º O membro do Conselho Tutelar será responsável pelo uso indevido das informações e documentos que requisitar.

§ 3º A responsabilidade pelo uso e divulgação indevidos de informações referentes ao atendimento de crianças e adolescentes se estende aos funcionários e auxiliares à disposição do Conselho Tutelar.

Art. 37. As requisições efetuadas pelo Conselho Tutelar às autoridades, órgãos e entidades da Administração Pública direta, indireta ou fundacional, dos Poderes Legislativo e Executivo Municipal ou do Distrito Federal serão cumpridas de forma gratuita e prioritária, respeitando-se os princípios da razoabilidade e legalidade.

Capítulo VI

DA FUNÇÃO, QUALIFICAÇÃO E DIREITOS DOS MEMBROS DO CONSELHO TUTELAR

Art. 38. A função de membro do Conselho Tutelar exige dedicação exclusiva, vedado o exercício concomitante de qualquer outra atividade pública ou privada.

§ 1º O membro do Conselho Tutelar é detentor de mandato eletivo, não incluído na categoria de servidor público em sentido estrito, não gerando vínculo empregatício com o Poder Público Municipal, seja de natureza estatutária ou celetista.

§ 2º O exercício efetivo da função de membro do Conselho Tutelar constituirá serviço público relevante e estabelecerá presunção de idoneidade moral.

Art. 39. A função de Conselheiro Tutelar será remunerada, de acordo com o disposto em legislação local.

Parágrafo único. A remuneração deve ser proporcional à relevância e complexidade da atividade desenvolvida, e sua revisão far-se-á na forma estabelecida pela legislação local.



Capítulo VII

DOS DEVERES E VEDAÇÕES DOS MEMBROS DO CONSELHO TUTELAR

Art. 40. Sem prejuízo das disposições específicas contidas na legislação municipal ou do Distrito Federal, são deveres dos membros do Conselho Tutelar:

I - manter conduta pública e particular ilibada; II - zelar pelo prestígio da instituição;

III - indicar os fundamentos de seus pronunciamentos administrativos, submetendo sua manifestação à deliberação do colegiado;

IV - obedecer aos prazos regimentais para suas manifestações e exercício das demais atribuições;

V - comparecer às sessões deliberativas do Conselho Tutelar e do Conselho Municipal ou do Distrito Federal dos Direitos da Criança e do Adolescente, conforme dispuser o Regimento Interno;

VI - desempenhar suas funções com zelo, presteza e dedicação;

VII - declarar-se suspeitos ou impedidos, nos termos desta Resolução;

VIII - adotar, nos limites de suas atribuições, as medidas cabíveis em face de irregularidade no atendimento a crianças, adolescentes e famílias;

IX - tratar com urbanidade os interessados, testemunhas, funcionários e auxiliares do Conselho Tutelar e dos demais integrantes de órgãos de defesa dos direitos da criança e de adolescente;

X - residir no Município;

XI - prestar as informações solicitadas pelas autoridades públicas e pelas pessoas que

tenham legítimo interesse ou seus procuradores legalmente constituídos; XII - identificar-se em suas manifestações funcionais; e

XIII - atender aos interessados, a qualquer momento, nos casos urgentes.

Parágrafo único. Em qualquer caso, a atuação do membro do Conselho Tutelar será voltada à defesa dos direitos fundamentais das crianças e adolescentes, cabendo-lhe, com o apoio do colegiado, tomar as medidas necessárias à proteção integral que lhes é devida.

Art. 41. Cabe à legislação local definir as condutas vedadas aos membros do Conselho Tutelar, bem como as sanções a elas cominadas, conforme preconiza a legislação local



que rege os demais servidores

Parágrafo único. Sem prejuízo das disposições específicas contidas na legislação local, é vedado aos membros do Conselho Tutelar:

- I - receber, a qualquer título e sob qualquer pretexto, vantagem pessoal de qualquer natureza;
- II - exercer atividade no horário fixado na lei municipal ou do Distrito Federal para o funcionamento do Conselho Tutelar;
- III - utilizar-se do Conselho Tutelar para o exercício de propaganda e atividade políticopartidária;
- IV - ausentar-se da sede do Conselho Tutelar durante o expediente, salvo quando em diligências ou por necessidade do serviço;
- V- opor resistência injustificada ao andamento do serviço;
- VI - delegar a pessoa que não seja membro do Conselho Tutelar o desempenho da atribuição que seja de sua responsabilidade;
- VII - valer-se da função para lograr proveito pessoal ou de outrem;
- VIII - receber comissões, presentes ou vantagens de qualquer espécie, em razão de suas atribuições;
- IX - proceder de forma desidiosa;
- X- exercer quaisquer atividades que sejam incompatíveis com o exercício da função e com o horário de trabalho;
- XI - exceder no exercício da função, abusando de suas atribuições específicas, nos termos previstos na Lei nº 13.869 de 2019 e legislação vigente;
- XII - deixar de submeter ao Colegiado as decisões individuais referentes a aplicação de medidas protetivas a crianças, adolescentes, pais ou responsáveis previstas nos arts. 101 e 129 da Lei nº8.069, de 1990; e
- XIII - descumprir os deveres funcionais mencionados no art.38 desta Resolução e na legislação local relativa ao Conselho Tutelar.

Art. 42. O membro do Conselho Tutelar será declarado impedido de analisar o caso quando:

- I - a situação atendida envolver cônjuge, companheiro, ou parentes em linha reta colateral ou por afinidade, até o terceiro grau, inclusive;
- II - for amigo íntimo ou inimigo capital de qualquer dos interessados;



III - algum dos interessados for credor ou devedor do membro do Conselho Tutelar, de seu cônjuge, companheiro, ainda que em união homoafetiva, ou parentes em linha reta, colateral ou por afinidade, até o terceiro grau, inclusive;

IV - tiver interesse na solução do caso em favor de um dos interessados.

§1º O membro do Conselho Tutelar também poderá declarar suspeição por motivo de foro íntimo.

§2º O interessado poderá requerer ao Colegiado o afastamento do membro do Conselho Tutelar que considere impedido, nas hipóteses desse artigo.

Capítulo VIII

DO PROCESSO DE CASSAÇÃO E VACÂNCIA DO MANDATO

Art. 43. Dentre outras causas estabelecidas na legislação municipal ou do Distrito Federal, a vacância da função de membro do Conselho Tutelar decorrerá de:

I - renúncia;

II - posse e exercício em outro cargo, emprego ou função pública ou privada; III - aplicação de sanção administrativa de destituição da função;

IV - falecimento; ou

V- condenação em decisão transitada em julgado ou proferida por órgão colegiado pela prática de crime ou em ação cível com reconhecimento judicial de inidoneidade ou, ainda, por ato de improbidade administrativa.

Parágrafo único. A candidatura a cargo eletivo diverso não implica renúncia ao cargo de membro do Conselho Tutelar, mas apenas o afastamento durante o período previsto pela legislação eleitoral, assegurada a percepção de remuneração e a convocação do respectivo suplente.

Art. 44. Constituem penalidades administrativas passíveis de serem aplicadas aos membros do Conselho Tutelar, dentre outras a serem previstas na legislação local:

I - advertência;

II - suspensão do exercício da função; e III - destituição do mandato.

Art. 45. Na aplicação das penalidades administrativas, deverão ser consideradas a natureza e a gravidade da infração cometida, os danos que dela provierem para a sociedade ou serviço público, os antecedentes no exercício da função, assim como as circunstâncias agravantes e atenuantes previstas no Código Penal

Art. 46. As penalidades de suspensão do exercício da função e de destituição do mandato poderão ser aplicadas ao Conselheiro Tutelar nos casos de descumprimento



de suas atribuições, prática de crimes que comprometam sua idoneidade moral ou conduta incompatível com a confiança outorgada pela comunidade

Parágrafo único. De acordo com a gravidade da conduta ou para garantia da instrução do procedimento disciplinar, poderá ser determinado o afastamento liminar do Conselheiro Tutelar até a conclusão da investigação.

Art. 47. Cabe à legislação local estabelecer o regime disciplinar aplicável aos membros do Conselho Tutelar.

§ 1º Aplica-se aos membros do Conselho Tutelar, no que couber, o regime jurídico e disciplinar correlato ao funcionalismo público municipal ou do Distrito Federal, inclusive no que diz respeito à competência para processar e julgar o feito, e, na sua falta ou omissão, o disposto na Lei Federal nº 8.112, de 11 de dezembro de 1990.

§ 2º As situações de afastamento ou cassação de mandato de Conselheiro Tutelar deverão ser precedidas de sindicância e processo administrativo, assegurando-se a imparcialidade dos responsáveis pela apuração, e o direito ao contraditório e à ampla defesa.

§ 2º As situações de afastamento ou cassação de mandato de Conselheiro Tutelar deverão ser precedidas de sindicância e processo administrativo, assegurando-se a imparcialidade dos responsáveis pela apuração, e o direito ao contraditório e à ampla defesa.

§ 4º O processo administrativo para apuração das infrações éticas e disciplinares cometidas por membros do Conselho Tutelar deverá ser realizado por membros do serviço público municipal ou do Distrito Federal.

Art. 48. Havendo indícios da prática de crime por parte do Conselheiro Tutelar, o Conselho Municipal ou do Distrito Federal da Criança e do Adolescente ou o órgão responsável pela apuração da infração administrativa comunicará o fato ao Ministério Público para adoção das medidas legais.

Capítulo IX

DAS DISPOSIÇÕES FINAIS

Art. 49. Os Conselhos Municipais ou do Distrito Federal dos Direitos da Criança e do Adolescente, com apoio dos Conselhos Estaduais dos Direitos da Criança e do Adolescente e do CONANDA, deverão estabelecer, em conjunto com o Conselho Tutelar, uma política de qualificação profissional permanente dos seus membros, voltada à correta identificação e atendimento das demandas inerentes ao órgão.



§ 1º. A política referida no caput compreende o estímulo e o fornecimento dos meios necessários para adequada formação e atualização funcional dos membros dos Conselhos e seus suplentes, o que inclui, dentre outros, a disponibilização de material informativo, realização de encontros com profissionais que atuam na área da infância e juventude e patrocínio de cursos e palestras sobre o tema e formação de escolas de conselhos pelos Estados e Distrito Federal.

§ 2º A formação de Conselheiros Tutelares poderá ainda se realizar por meio dos cursos de Atuação dos Conselhos de Direitos e Conselhos Tutelares e sobre o Estatuto da Criança e do Adolescente - ECA, disponíveis na Escola Nacional dos Direitos da Criança e do Adolescente - ENDICA.

Art. 50. Qualquer cidadão, o Conselho Tutelar e o Conselho Municipal ou do Distrito Federal dos Direitos da Criança e do Adolescente são parte legítima para requerer aos Poderes Executivo e Legislativo, assim como ao Tribunal de Contas competente e ao Ministério Público, a apuração do descumprimento das normas de garantia dos direitos das crianças e adolescentes, especialmente as contidas na Lei nº 8.069, de 1990 e nesta Resolução, bem como requerer a implementação desses atos normativos por meio de medidas administrativas e judiciais.

Art. 51. As deliberações do CONANDA, no seu âmbito de competência para elaborar as normas gerais da política nacional de atendimento dos direitos da criança e do adolescente, são vinculantes e obrigatórias para a Administração Pública, respeitando-se os princípios constitucionais da prevenção, prioridade absoluta, razoabilidade e legalidade.

Art. 52. Os Conselhos Municipais ou do Distrito Federal dos Direitos da Criança e do Adolescente, em conjunto com os Conselhos Tutelares, deverão promover ampla e permanente mobilização da sociedade acerca da importância e do papel do Conselho Tutelar.

Art. 53. Para a criação, composição e funcionamento do Conselho Tutelar deverão ser observadas as diversidades étnicas culturais do país, considerando as demandas das comunidades remanescentes de quilombo e outras comunidades tradicionais.

Art. 54. Esta Resolução entra em vigor na semana após a data de sua publicação.

Art. 55. Fica revogada a Resolução nº 170, de 10 de dezembro de 2014, do CONANDA.

DIEGO BEZERRA ALVES

Presidente do CONANDA



ANEXO III

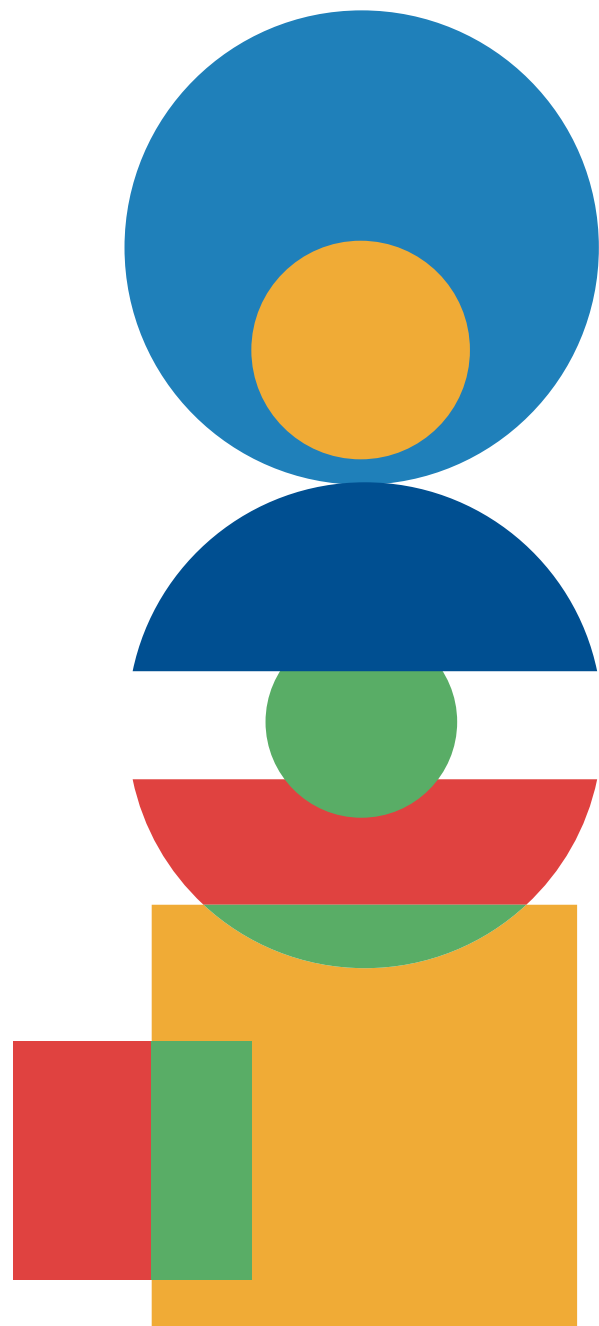

**Minutas para
o processo
de escolha de
conselheiros
tutelares em data
unificada**

ANEXO III - MINUTAS PARA O PROCESSO DE ESCOLHA DE CONSELHEIROS TUTELARES EM DATA UNIFICADA

Todas as minutas de documentos disponíveis a seguir foram analisadas pela Secretaria Nacional dos Direitos da Criança e do Adolescente, e por estarem em conformidade com toda a legislação e normativas vigentes, recomendamos sua utilização no Processo De Escolha de Conselheiros Tutelares em Data Unificada de 2023.

Essas minutas constam do “Guia de atuação do Ministério Público na fiscalização do processo de escolha do Conselho Tutelar”, elaborado pelo Conselho Nacional do Ministério Público - CNMP, com texto atualizado em 16/2/2023 pelo Grupo de Trabalho instituído no âmbito da Comissão da Infância, Juventude e Educação do Conselho Nacional do Ministério Público pela Portaria CNMP-PRESI nº 239, de 25 de julho de 2022, com o objetivo de elaborar e executar estudos sobre a atuação do Ministério Público na fiscalização do processo de escolha dos membros do Conselho Tutelar e as possíveis alterações normativas voltadas à qualificação do atendimento prestado por tal órgão.

Mais informações sobre o Grupo de Trabalho, além de outras Minutas elaboradas pelo CNMP para o processo de escolha, bem como seus arquivos editáveis em formato Word estão disponíveis no endereço: <https://www.cnmp.mp.br/portal/institucional/comissoes/comissao-da-infancia-e-juventude/grupos-de-trabalho/conselho-tutelar>.

IMPORTANTE: Para utilização das Minutas é necessário apagar palavras que estão entre parênteses e em vermelho, inserindo-se em seu lugar as respectiva informação adequada conforme o município.

| Minuta | Documento Final |
|---|---|
| Lei Municipal n. | Lei Municipal n. 001/2023 |
| Estabelece a Estrutura e o Funcionamento do Conselho Tutelar de (nome do Município) e dá outras providências. | Estabelece a Estrutura e o Funcionamento do Conselho Tutelar de Pasárgada e dá outras providências. |
| O(A) PREFEITO(A) DE (NOME DO MUNICÍPIO) , no uso das atribuições que lhe são conferidas, FAZ SABER a todos os habitantes deste Município que a Câmara Municipal aprovou e ele sanciona a seguinte Lei: | O PREFEITO DE PASÁRGADA, no uso das atribuições que lhe são conferidas, FAZ SABER a todos os habitantes deste Município que a Câmara Municipal aprovou e ele sanciona a seguinte Lei: |



III-A - Minuta de Lei Municipal

Lei Municipal n.

Estabelece a Estrutura e o Funcionamento do Conselho Tutelar de (nome do Município) e dá outras providências.

O(A) PREFEITO(A) DE (NOME DO MUNICÍPIO), no uso das atribuições que lhe são conferidas, FAZ SABER a todos os habitantes deste Município que a Câmara Municipal aprovou e ele sanciona a seguinte Lei:

CAPÍTULO I

DO CONSELHO TUTELAR

Art. 1º Fica mantido o Conselho Tutelar de (nome do Município), criado pela Lei Municipal n. (n. da Lei Municipal que criou o Conselho Tutelar), órgão municipal de caráter permanente e autônomo, não jurisdicional, encarregado de zelar pelo cumprimento dos direitos da criança e do adolescente, com funções precípuas de planejamento, supervisão, coordenação e controle das atividades que constituem sua área de competência, conforme previsto na Lei Federal n. 8.069/1990 (Estatuto da Criança e do Adolescente), e integrante da Administração Pública Municipal, com vinculação orçamentária e administrativa a (órgão a definir).²

Art. 2º Fica instituída a função pública de membro do Conselho Tutelar do Município de (nome do Município), que será exercida por 5 (cinco) membros, com mandato de 4 (quatro) anos, permitida recondução por novos processos de escolha.

§1º O membro do Conselho Tutelar é detentor de mandato eletivo, não incluído na categoria de servidor público em sentido estrito, não gerando vínculo empregatício com o Poder Público Municipal, seja de natureza estatutária ou celetista.

§ 2º O exercício efetivo da função de membro do Conselho Tutelar de (nome do Município) constituirá serviço público relevante e estabelecerá presunção de idoneidade moral.

2. Resolução CONANDA n. 231/2022: Art. 4º § 3º A gestão orçamentária e administrativa do Conselho Tutelar ficará, preferencialmente, a cargo do Gabinete do Prefeito.



§ 3º Aplica-se aos membros do Conselho Tutelar, no que couber, o regime disciplinar correlato ao funcionalismo público municipal, inclusive no que diz respeito à competência para processar ou julgar o feito, e, na sua falta ou omissão, o disposto na Lei Federal nº 8.112/1990.

Art. 3º Caberá ao Executivo Municipal criar e manter novos Conselhos Tutelares, observada a proporção mínima de 1 (um) Conselho para cada 100.000 (cem mil) habitantes.

Parágrafo único. Havendo mais de 1 (um) Conselho Tutelar, caberá à gestão municipal definir sua localização e organização da área de atuação, por meio de Decreto do Executivo Municipal, devendo considerar a configuração geográfica e administrativa da localidade, a população de crianças e adolescentes e a incidência de violações de direitos, observados os indicadores sociais do Município.

SEÇÃO I

Da Manutenção do Conselho Tutelar

Art. 4º A Lei Orçamentária Municipal deverá estabelecer dotação específica para implantação, manutenção e funcionamento do Conselho Tutelar, incluindo:

- I - o processo de escolha dos membros do Conselho Tutelar;
- II - custeio com remuneração e formação continuada;
- III - custeio das atividades inerentes às atribuições dos membros do Conselho Tutelar, inclusive para as despesas com adiantamentos e diárias quando necessário, deslocamento para outros Municípios, em serviço ou em capacitações;
- IV - manutenção geral da sede, necessária ao funcionamento do órgão;
- V - computadores equipados com aplicativos de navegação na rede mundial de computadores, em número suficiente para a operação do sistema por todos os membros do Conselho Tutelar, e infraestrutura de rede de comunicação local e de acesso à internet, com volume de dados e velocidade necessários para o acesso aos sistemas pertinentes às atividades do Conselho Tutelar, assim como para a assinatura digital de documentos.

§ 1º Fica vedado o uso dos recursos do Fundo Municipal dos Direitos da Criança e do Adolescente para quaisquer desses fins, com exceção do custeio da formação e da qualificação funcional dos membros do Conselho Tutelar.

§ 2º O Conselho Tutelar, com a assessoria dos órgãos municipais competentes,



participará do processo de elaboração de sua proposta orçamentária, observados os limites estabelecidos na Lei de Diretrizes Orçamentárias, bem como o princípio da prioridade absoluta à criança e ao adolescente.

§ 3º Para o completo e adequado desempenho de suas atribuições, o Conselho Tutelar poderá requisitar, fundamentadamente e por meio de decisão do Colegiado, salvo nas situações de urgência, serviços diretamente aos órgãos municipais encarregados dos setores da educação, saúde, assistência social e segurança pública, que deverão atender à determinação com a prioridade e urgência devidas.

§ 4º Ao Conselho Tutelar é assegurada autonomia funcional para o exercício adequado de suas funções, cabendo-lhe tomar decisões, no âmbito de sua esfera de atribuições, sem interferência de outros órgãos e autoridades.

§ 5º O exercício da autonomia do Conselho Tutelar não isenta seu membro de responder pelas obrigações funcionais e administrativas junto ao órgão ao qual está vinculado.

Art. 5º É obrigatório ao Poder Executivo Municipal dotar o Conselho Tutelar de equipe administrativa de apoio, composta, preferencialmente, por servidores efetivos, assim como sede própria, de fácil acesso, e, no mínimo, de telefones fixo e móvel, veículo de uso exclusivo, computadores equipados com aplicativos de navegação na rede mundial de computadores, em número suficiente para a operação do sistema por todos os membros do Conselho Tutelar, e infraestrutura de rede de comunicação local e de acesso à internet, com volume de dados e velocidade necessários para o acesso aos sistemas operacionais pertinentes às atividades do Conselho Tutelar.

§ 1º A sede do Conselho Tutelar deverá oferecer espaço físico, equipamentos e instalações, dotadas de acessibilidade arquitetônicas e urbanísticas, que permitam o adequado desempenho das atribuições e competências dos membros do Conselho Tutelar e o acolhimento digno ao público, contendo, no mínimo:

- I - Placa indicativa da sede do Conselho Tutelar em local visível à população;
- II - Sala reservada para o atendimento e a recepção do público;
- III - Sala reservada e individualizada para as pessoas em atendimento, com recursos lúdicos para atendimento de crianças e adolescentes;
- IV - Sala reservada para os serviços administrativos;
- V - Sala reservada para reuniões;
- VI - Computadores, impressora e serviço de internet banda larga; e
- VII - Banheiros.

§ 2º O número de salas deverá atender à demanda, de modo a possibilitar atendimentos simultâneos, evitando prejuízos à imagem e à intimidade das crianças e dos adolescentes



atendidos.

§ 3º Para que seja assegurado o sigilo do atendimento, a sede do Conselho Tutelar deverá, preferencialmente, ser em edifício exclusivo. No caso de estrutura integrada de atendimento, havendo o compartilhamento da estrutura física, deverá ser garantida entrada e espaço de uso exclusivos.

§ 4º O Conselho Tutelar poderá contar com o apoio do quadro de servidores municipais efetivos destinados a fornecer ao órgão o suporte administrativo, técnico e interdisciplinar necessário para avaliação preliminar e atendimento de crianças, adolescentes e famílias.³

§ 5º É autorizada, sem prejuízo da lotação de servidores efetivos para o suporte administrativo, a contratação de estagiários para o auxílio nas atividades administrativas do Conselho Tutelar.

§ 6º Deve ser lotado em cada Conselho Tutelar, obrigatoriamente, um auxiliar administrativo e, preferencialmente, um motorista exclusivo; na impossibilidade, o Município deve garantir, por meio da articulação dos setores competentes, a existência de motorista disponível sempre que for necessário para a realização de diligências por parte do Conselho Tutelar, inclusive nos períodos de sobreaviso.

Art. 6º As atribuições inerentes ao Conselho Tutelar são exercidas pelo Colegiado, sendo as decisões tomadas por maioria de votos dos integrantes, conforme dispuser o regimento interno do órgão, sob pena de nulidade.

Parágrafo único. As medidas de caráter emergencial tomadas durante os períodos de sobreaviso serão comunicadas ao colegiado no primeiro dia útil imediato, para ratificação ou retificação do ato, conforme o caso, observado o disposto no *caput* do dispositivo.

Art. 7º Cabe ao Poder Executivo Municipal fornecer ao Conselho Tutelar os meios necessários para sistematização de informações relativas às demandas e às deficiências na estrutura de atendimento à população de crianças e adolescentes, tendo como base o Sistema de Informação para a Infância e Adolescência – Módulo para Conselheiros Tutelares (SIPIA-CT), ou sistema que o venha a suceder.

§ 1º Cabe aos órgãos públicos responsáveis pelo atendimento de crianças e adolescentes, com atuação no Município, auxiliar o Conselho Tutelar na coleta de dados e no encaminhamento das informações relativas à execução das medidas de proteção e às demandas das políticas públicas ao Conselho Municipal dos Direitos da Criança e do Adolescente (CMDCA).

§ 2º O registro de todos os atendimentos e a respectiva adoção de medidas de proteção, encaminhamentos e acompanhamentos no SIPIA, ou sistema que o venha a suceder, pelos membros do Conselho Tutelar, é obrigatório, sob pena de falta funcional.

3. O Município tem o dever de garantir o suporte administrativo e técnico ao Conselho Tutelar. Contudo, e poderá o Município optar por outras formas de suporte técnico e administrativo que não a indicação de servidor efetivo com lotação exclusiva.



§ 3º Cabe ao Conselho Municipal dos Direitos da Criança e do Adolescente acompanhar a efetiva utilização dos sistemas, demandando ao Conselho Estadual dos Direitos da Criança e do Adolescente (CEDCA) as capacitações necessárias.

SEÇÃO II

Do Funcionamento do Conselho Tutelar

Art. 8º O Conselho Tutelar deve estar aberto ao público em horário compatível com o funcionamento dos demais órgãos e serviços públicos municipais, permanecendo aberto para atendimento da população das **XX h às XX h**.⁴

§ 1º Todos os membros do Conselho Tutelar deverão ser submetidos à carga horária semanal de 40 (quarenta) horas de atividades, com escalas de sobreaviso idênticas aos de seus pares, proibido qualquer tratamento desigual.⁵

§ 2º O disposto no parágrafo anterior não impede a divisão de tarefas entre os membros do Conselho Tutelar, para fins de realização de diligências, atendimento descentralizado em comunidades distantes da sede, fiscalização de entidades e programas e outras atividades externas, sem prejuízo do caráter colegiado das decisões.

§ 3º Caberá aos membros do Conselho Tutelar registrar o cumprimento da jornada normal de trabalho, de acordo com as regras estabelecidas ao funcionalismo público municipal.

Art. 9º O atendimento no período noturno e em dias não úteis será realizado na forma de sobreaviso, com a disponibilização de telefone móvel ao membro do Conselho Tutelar, de acordo com o disposto nesta Lei e na Lei que dispõe sobre o Regime Jurídico dos Servidores Públicos do Município de **(nome do Município)**.

§ 1º O sistema de sobreaviso do Conselho Tutelar funcionará desde o término do expediente até o início do seguinte, e será realizado individualmente pelo membro do Conselho Tutelar.

§ 2º Os períodos semanais de sobreaviso serão definidos no Regimento Interno do Conselho Tutelar e deverão se pautar na realidade do Município.

§ 3º Para a compensação do sobreaviso, poderá o Município, ouvido o Colegiado do Conselho Tutelar, prever indenização ou gratificação conforme dispuser a legislação

4. Conforme indica o próprio caput do art. 8º, deverá o Município, diante da sua realidade local, estabelecer o horário de atendimento do Conselho Tutelar.

5. Não existe a exigência legal da carga horária em 40 horas. Poderá a Lei Municipal, dentro do razoável, estabelecer carga horária diversa, desde que não inferior a 30 horas. Carga horária inferior a 30 horas implica revezamento dos membros do Conselho Tutelar, o que é vedado por lei, ferindo o princípio da colegialidade do órgão.



pertinente ao serviço público municipal.

§ 4º Caso o Município não opte pela remuneração extraordinária, o membro do Conselho Tutelar terá direito ao gozo de folga compensatória na medida de **XX dias para cada XX dias**⁶ de sobreaviso, limitada a aquisição a 30 dias por ano civil.

§ 5º O gozo da folga compensatória prevista no parágrafo acima depende de prévia deliberação do colegiado do Conselho Tutelar e não poderá ser usufruído por mais de um membro simultaneamente nem prejudicar, de qualquer maneira, o bom andamento dos trabalhos do órgão.

§ 6º Todas as atividades internas e externas desempenhadas pelos membros do Conselho Tutelar, inclusive durante o sobreaviso, devem ser registradas, para fins de controle interno e externo pelos órgãos competentes.

Art. 10 O Conselho Tutelar, como órgão colegiado, deverá realizar, no mínimo, uma reunião ordinária semanal, com a presença de todos os membros do Conselho Tutelar em atividade para estudos, análises e deliberações sobre os casos atendidos, sendo as suas deliberações lavradas em ata ou outro instrumento informatizado, sem prejuízo do atendimento ao público.

§ 1º Havendo necessidade, serão realizadas tantas reuniões extraordinárias quantas forem necessárias para assegurar o célere e eficaz atendimento da população.

§ 2º As decisões serão tomadas por maioria de votos, de forma fundamentada, cabendo ao Coordenador administrativo, se necessário, o voto de desempate.

§ 3º Em havendo mais de um Conselho Tutelar no Município, será também obrigatória a realização de, ao menos, uma reunião mensal envolvendo todos os Colegiados, destinada, entre outras, a uniformizar entendimentos e definir estratégias para atuação na esfera coletiva.

SEÇÃO III

Do Processo de Escolha dos Membros do Conselho Tutelar

Art. 11 O processo de escolha dos membros do Conselho Tutelar ocorrerá em consonância com o disposto no § 1º do art. 139 da Lei Federal n. 8.069/1990 (Estatuto da Criança e do Adolescente), observando, no que couber, as disposições da Lei n. 9.504/1997 e suas alterações posteriores, com as adaptações previstas nesta Lei.

Art. 12 Os membros do Conselho Tutelar serão escolhidos mediante sufrágio universal e pelo voto direto, uninominal, secreto e facultativo dos eleitores do município.

6. Sugere-se a proporção de 2 dias de folga para cada 7 dias de sobreaviso.



§ 1º A eleição será conduzida pelo Conselho Municipal dos Direitos da Criança e do Adolescente, tomando-se por base o disposto no Estatuto da Criança e do Adolescente e na Resolução 231/2022 do CONANDA, ou na que vier a lhe substituir, e fiscalizada pelo Ministério Público.

§2º O Conselho Municipal dos Direitos da Criança e do Adolescente, responsável pela realização do Processo de Escolha dos membros do Conselho Tutelar, deve buscar o apoio da Justiça Eleitoral;

§ 3º Para que possa exercer sua atividade fiscalizatória, prevista no art. 139 da Lei Federal n. 8.069/1990 (Estatuto da Criança e do Adolescente), a Comissão Especial do processo de escolha e o Conselho Municipal dos Direitos da Criança e do Adolescente notificarão, pessoalmente, o Ministério Público de todas as etapas do certame e seus incidentes, sendo a este facultada a impugnação, a qualquer tempo, de candidatos que não preencham os requisitos legais ou que pratiquem atos contrários às regras estabelecidas para campanha e no dia da votação.

§ 4º O Ministério Público será notificado, com a antecedência mínima de 72 (setenta e duas) horas, de todas as reuniões deliberativas a serem realizadas pela comissão especial encarregada de realizar o processo de escolha e pelo Conselho Municipal dos Direitos da Criança e do Adolescente, bem como de todas as decisões neles proferidas e de todos os incidentes verificados.

§ 5º As candidaturas devem ser individuais, vedada a composição de chapas ou a vinculação a partidos políticos ou instituições religiosas.

§ 6º O eleitor poderá votar em apenas um candidato.

Art. 13 O Conselho Municipal dos Direitos da Criança e do Adolescente (CMDCA) instituirá a Comissão Especial do processo de escolha, que deverá ser constituída por conselheiros representantes do governo e da sociedade civil, observada a composição paritária.

§ 1º A constituição e as atribuições da Comissão Especial do processo de escolha deverão constar em resolução emitida pelo Conselho Municipal dos Direitos da Criança e do Adolescente.

§ 2º O Conselho Municipal dos Direitos da Criança e do Adolescente poderá instituir subcomissões, que serão encarregadas de auxiliar no processo de escolha dos membros do Conselho Tutelar.

§3º O Conselho Municipal dos Direitos da Criança e do Adolescente deverá conferir ampla publicidade ao processo de escolha dos membros do Conselho Tutelar, mediante publicação de Edital de Convocação do pleito no diário oficial do Município, ou meio equivalente, afixação em locais de amplo acesso ao público, chamadas na rádio, jornais, publicações em redes sociais e outros meios de divulgação;



§ 4º O Conselho Municipal dos Direitos da Criança e do Adolescente poderá convocar servidores públicos municipais para auxiliar no processo de escolha dos membros do Conselho Tutelar, os quais ficarão dispensados do serviço, sem prejuízo do salário, vencimento ou qualquer outra vantagem, pelo dobro dos dias de convocação, em analogia ao disposto no art. 98 da Lei Federal n. 9.504/1997.

§ 5º O processo de escolha dos membros do Conselho Tutelar será realizado a cada 04 (quatro) anos, no primeiro domingo do mês de outubro do ano subsequente ao da eleição presidencial, ou em outra data que venha a ser estabelecida em Lei Federal.

§ 6º Podem votar os cidadãos maiores de 16 (dezesseis) anos que possuam título de eleitor no Município até 3 (três) meses antes da data da votação.

§ 7º A posse dos membros do Conselho Tutelar ocorrerá no dia 10 (dez) de janeiro do ano subsequente à deflagração do processo de escolha, ou, em casos excepcionais, em até 30 dias da homologação do processo de escolha.

§ 8º O candidato eleito deverá apresentar, no ato de sua posse, declaração de seus bens e prestar compromisso de desempenhar, com retidão, as funções do cargo e de cumprir a Constituição e as leis.

§ 9º Os membros do Conselho Municipal dos Direitos da Criança e do Adolescente devem se declarar impedidos de atuar em todo o processo de escolha quando registrar candidatura seu cônjuge ou companheiro, parente, consanguíneo ou afim, em linha reta ou colateral, até o terceiro grau, inclusive.

Art. 14 O processo de escolha dos membros do Conselho Tutelar será organizado mediante edital, emitido pelo Conselho Municipal dos Direitos da Criança e do Adolescente, na forma desta Lei, sem prejuízo do disposto na Lei Federal n. 8.069/1990 (Estatuto da Criança e do Adolescente) e demais legislações.

§ 1º O edital a que se refere o *caput* deverá ser publicado com antecedência mínima de 6 (seis) meses antes da realização da eleição.

§ 2º A divulgação do processo de escolha deverá ser acompanhada de informações sobre as atribuições do Conselho Tutelar, sobre a importância da participação de todos os cidadãos, na condição de candidatos ou eleitores, servindo de instrumento de mobilização popular em torno da causa da infância e da adolescência, conforme dispõe o art. 88, inc. VII, da Lei Federal n. 8.069/1990 (Estatuto da Criança e do Adolescente).

§ 3º O edital do processo de escolha deverá prever, entre outras disposições:

- a) o calendário com as datas e os prazos para registro de candidaturas, impugnações, recursos e outras fases do certame, de forma que o processo de escolha se inicie com no mínimo 6 (seis) meses de antecedência do dia estabelecido para o certame;
- b) a documentação a ser exigida dos candidatos, como forma de comprovar o



preenchimento dos requisitos previstos nesta Lei e no art. 133 da Lei n. 8.069/1990;

c) as regras de divulgação do processo de escolha, contendo as condutas permitidas e vedadas aos candidatos, com as respectivas sanções previstas em Lei;

d) composição de comissão especial encarregada de realizar o processo de escolha, já criada por Resolução própria;

e) informações sobre a remuneração, jornada de trabalho, período de plantão e/ou sobreaviso, direitos e deveres do cargo de membro do Conselho Tutelar; e

f) formação dos candidatos escolhidos como titulares e dos candidatos suplentes.

§ 4º O Edital do processo de escolha para o Conselho Tutelar não poderá estabelecer outros requisitos além daqueles exigidos dos candidatos pela Lei n. 8.069/1990 (Estatuto da Criança e do Adolescente) e pela legislação local.

Art. 15 O processo de escolha para o Conselho Tutelar ocorrerá, preferencialmente, com o número mínimo de 10 (dez) pretendentes, devidamente habilitados para cada Colegiado.

§ 1º Caso o número de pretendentes habilitados seja inferior a 10 (dez), o Conselho Municipal dos Direitos da Criança e do Adolescente poderá suspender o trâmite do processo de escolha e reabrir prazo para inscrição de novas candidaturas.

§ 2º Em qualquer caso, o Conselho Municipal dos Direitos da Criança e do Adolescente deverá envidar esforços para que o número de candidatos seja o maior possível, de modo a ampliar as opções de escolha pelos eleitores e obter um número maior de suplentes.

SEÇÃO IV

Dos Requisitos à Candidatura

Art. 16 Para a candidatura a membro do Conselho Tutelar, o interessado deverá comprovar⁷:

I - reconhecida idoneidade moral;

II - idade superior a 21 (vinte e um) anos;

III - residência no Município;

IV - experiência mínima de 2 (dois) anos na promoção, controle ou defesa dos direitos da criança e do adolescente em entidades registradas no Conselho Municipal dos

7. Com exceção dos três primeiros incisos (expressamente previstos no ECA), o Município tem autonomia para incluir novos requisitos para o acesso ao cargo, desde que compatíveis com a função, ou retirar/alterar os sugeridos nesta minuta de lei. A exigência de CNH como requisito para a candidatura é inconstitucional, conforme reiterada jurisprudência.



Direitos da Criança e do Adolescente; ou curso de especialização em matéria de infância e juventude com carga horária mínima de 360 (trezentos e sessenta) horas;⁸

V - conclusão do Ensino Médio;⁹

VI - comprovação de conhecimento sobre o Direito da Criança e do Adolescente, sobre o Sistema de Garantia de Direitos das Crianças e Adolescentes, sobre língua portuguesa e sobre informática básica, por meio de prova de caráter eliminatório, a ser formulada sob responsabilidade do Conselho Municipal de Direitos da Criança e do Adolescente local, tendo por objetivo informar o eleitor sobre o nível mínimo de conhecimentos teóricos específicos dos candidatos;

VII - não ter sido anteriormente suspenso ou destituído do cargo de membro do Conselho Tutelar em mandato anterior, por decisão administrativa ou judicial;

X - não incidir nas hipóteses do art. 1º, inc. I, da Lei Complementar Federal n. 64/1990 (Lei de Inelegibilidade);

IX - não ser, desde o momento da publicação do edital, membro do Conselho Municipal dos Direitos da Criança e do Adolescente;

Parágrafo único. O Município poderá oferecer, antes da realização da prova a que se refere o inciso VI deste artigo, minicurso preparatório, abordando o conteúdo programático da prova, de frequência obrigatória dos candidatos.¹⁰

Art. 17 O membro do Conselho Tutelar titular que tiver exercido o cargo por período consecutivo poderá participar do processo de escolha subsequente, nos termos da Lei n. 13.824/2019.

SEÇÃO V

Da Avaliação Documental, Impugnações e da Prova

Art. 18 Terminado o período de registro das candidaturas, a Comissão Especial do processo de escolha, no prazo de 3 (três) dias, publicará a relação dos candidatos registrados.

§ 1º Será facultado a qualquer cidadão impugnar os candidatos, no prazo de 5 (cinco) dias, contados da publicação da relação prevista no *caput*, indicando os elementos

8. O Município poderá retirar ou reduzir o prazo para 1 (um) ano de experiência, conforme realidade local.

9. A escolaridade mínima é um critério que deverá ser analisado a partir da realidade social do Município, mas é altamente recomendável que se exija, no mínimo, o Ensino Médio completo (para os municípios de maior porte, sugere-se o nível superior completo).

10. O minicurso, apesar de não ter previsão em Lei ou nas Resoluções do Conanda, na prática, além de elevar o número de candidatos aprovados na prova eliminatória, esclarece as funções do órgão, o que acaba afastando os candidatos não vocacionados.



probatórios.

§ 2º Havendo impugnação, a Comissão Especial deverá notificar os candidatos impugnados, concedendo-lhes prazo de 5 (cinco) dias para defesa, e realizar reunião para decidir acerca do pedido, podendo, se necessário, ouvir testemunhas, determinar a juntada de documentos e realizar outras diligências

§ 3º Ultrapassada a etapa prevista nos §§ 1º e 2º, a Comissão Especial analisará o pedido de registro das candidaturas, independentemente de impugnação, e publicará, no prazo de 5 (cinco) dias, a relação dos candidatos inscritos, deferidos e indeferidos.

§ 6º Sem prejuízo da análise da Comissão Especial, é facultado ao Ministério Público o acesso a todos os requerimentos de candidatura.

Art. 19 Das decisões da Comissão Especial do processo de escolha, caberá recurso à Plenária do Conselho Municipal dos Direitos da Criança e do Adolescente, no prazo de 5 (cinco) dias, a contar das datas das publicações previstas no artigo anterior.

Art. 20 Vencidas as fases de impugnação e recurso, o Conselho Municipal dos Direitos da Criança e do Adolescente publicará a lista dos candidatos habilitados a participarem da etapa da prova de avaliação.

Parágrafo único – O Conselho Municipal dos Direitos da Criança e do Adolescente publicará, na mesma data da publicação da homologação das inscrições, resolução disciplinando o procedimento e os prazos para processamento e julgamento das denúncias de prática de condutas vedadas durante o processo de escolha.

SEÇÃO VI

Da Prova de Avaliação dos Candidatos

Art. 21 Os candidatos habilitados ao pleito passarão por prova de conhecimento sobre o Direito da Criança e do Adolescente, o Sistema de Garantia dos Direitos da Criança e do Adolescente, língua portuguesa e informática básica, de caráter eliminatório.

§ 1º A aprovação do candidato terá como base a nota igual ou superior a 6,0 (seis).

§ 2º O Conselho Municipal dos Direitos da Criança e do Adolescente deverá definir os procedimentos para elaboração, aplicação, correção e divulgação do resultado da prova.

Art. 22 Será facultado aos candidatos interposição de recurso junto à Comissão Especial do processo de escolha, no prazo de até 2 (dois) dias, após a publicação do resultado da prova.

Parágrafo único. Ultrapassado o prazo de recurso, será publicado, no prazo de 5



(cinco) dias, relação final com o nome dos candidatos habilitados a participarem do processo eleitoral.

SEÇÃO VII

Da Campanha Eleitoral

Art. 23 Aplicam-se, no que couber, as regras relativas à campanha eleitoral previstas na Lei Federal n. 9.504/1997 e alterações posteriores, observadas ainda as seguintes vedações, que poderão ser consideradas aptas para gerar inidoneidade moral do candidato:

I – abuso do poder econômico na propaganda feita por veículos de comunicação social, com previsão legal no art. 14, § 9º, da Constituição Federal; na Lei Complementar Federal n. 64/1990 (Lei de Inelegibilidade); e art. 237 do Código Eleitoral, ou as que as sucederem;

II – doar, oferecer, prometer ou entregar ao eleitor bem ou vantagem pessoal de qualquer natureza, inclusive brindes de pequeno valor;

III – propaganda por meio de anúncios luminosos, faixas, cartazes ou inscrições em qualquer local público;

III – a participação de candidatos, nos 3 (três) meses que precedem o pleito, de inaugurações de obras públicas;

IV – abuso do poder político-partidário assim entendido como a utilização da estrutura e financiamento das candidaturas pelos partidos políticos no processo de escolha;

V – abuso do poder religioso, assim entendido como o financiamento das candidaturas pelas entidades religiosas no processo de escolha e veiculação de propaganda em templos de qualquer religião, nos termos da Lei Federal nº 9.504/1997 e alterações posteriores;

VI – favorecimento de candidatos por qualquer autoridade pública ou a utilização, em benefício daqueles, de espaços, equipamentos e serviços da Administração Pública Municipal;

VII – confecção e/ou distribuição de camisetas e nenhum outro tipo de divulgação em vestuário;

VIII – propaganda que implique grave perturbação à ordem, aliciamento de eleitores



por meios insidiosos e propaganda enganosa:

a) considera-se grave perturbação à ordem propaganda que fira as posturas municipais, que perturbe o sossego público ou que prejudique a higiene e a estética urbana;

b) considera-se aliciamento de eleitores por meios insidiosos, doação, oferecimento, promessa ou entrega ao eleitor de bem ou vantagem pessoal de qualquer natureza, inclusive brindes de pequeno valor;

c) considera-se propaganda enganosa a promessa de resolver eventuais demandas que não são da atribuição do Conselho Tutelar, a criação de expectativas na população que, sabidamente, não poderão ser equacionadas pelo Conselho Tutelar, bem como qualquer outra que induza dolosamente o eleitor a erro, com o objetivo de auferir, com isso, vantagem à determinada candidatura.

IX – propaganda eleitoral em rádio, televisão, *outdoors*, carro de som, luminosos, bem como por faixas, letreiros e *banners* com fotos ou outras formas de propaganda de massa.

X – abuso de propaganda na internet e em redes sociais, na forma de resolução a ser editada pelo Conselho Municipal dos Direitos da Criança e do Adolescente.

§ 1º É vedado aos órgãos da Administração Pública Direta ou Indireta, Federal, Estadual ou Municipal, realizar qualquer tipo de propaganda que possa caracterizar como de natureza eleitoral, ressalvada a divulgação do pleito e garantida a igualdade de condições entre os candidatos.

§ 2º É vedado, aos atuais membros do Conselho Tutelar e servidores públicos candidatos, utilizarem-se de bens móveis e equipamentos do Poder Público, em benefício próprio ou de terceiros, na campanha para a escolha dos membros do Conselho Tutelar, bem como fazer campanha em horário de serviço, sob pena de cassação do registro de candidatura e nulidade de todos os atos dela decorrentes.

§ 3º Toda propaganda eleitoral será realizada pelos candidatos, imputando-lhes responsabilidades nos excessos praticados por seus apoiadores;

§ 4º A campanha deverá ser realizada de forma individual por cada candidato, sem possibilidade de constituição de chapas.

§ 5º A livre manifestação do pensamento do candidato e/ou do eleitor identificável na internet é passível de limitação quando ocorrer ofensa à honra de terceiros ou divulgação dos fatos sabidamente inverídicos.

§ 6º No dia da eleição, é vedado aos candidatos:

a) utilização de espaço na mídia;



- b) transporte aos eleitores;
- c) uso de alto-falantes e amplificadores de som ou promoção de comício ou carreatas;
- d) distribuição de material de propaganda política ou a prática de aliciamento, coação ou manifestação tendentes a influir na vontade do eleitor;
- e) qualquer tipo de propaganda eleitoral, inclusive “boca de urna”.

§7º É permitida, no dia das eleições, a manifestação individual e silenciosa da preferência do eleitor por candidato, revelada exclusivamente pelo uso de bandeiras, broches, dísticos e adesivos.

§ 8º É permitida a participação em debates e entrevistas, garantindo-se a igualdade de condições a todos os candidatos.

§ 9º O descumprimento do disposto no parágrafo anterior sujeita a empresa infratora às penalidades previstas no art. 56 da Lei Federal n. 9.504/1997.

Art. 24 A violação das regras de campanha também sujeita os candidatos responsáveis ou beneficiados à cassação de seu registro de candidatura ou diploma.

§ 1º A inobservância do disposto no art. 23 sujeita os responsáveis pelos veículos de divulgação e os candidatos beneficiados à multa no valor de R\$ 1.000,00 (mil reais) a R\$ 10.000,00 (dez mil reais) ou equivalente ao da divulgação da propaganda paga, se este for maior, sem prejuízo da cassação do registro da candidatura e outras sanções cabíveis, inclusive criminais.

§ 2º Compete à Comissão Especial do processo de escolha processar e decidir sobre as denúncias referentes à propaganda eleitoral e demais irregularidades, podendo, inclusive, determinar a retirada ou a suspensão da propaganda, o recolhimento do material e a cassação da candidatura, assegurada a ampla defesa e o contraditório, na forma da resolução específica, comunicando o fato ao Ministério Público.

§3º Os recursos interpostos contra as decisões da Comissão Especial do processo de Escolha serão analisados e julgados pelo Conselho Municipal dos Direitos da Criança e do Adolescente.

Art. 25 A propaganda eleitoral poderá ser feita com santinhos constando apenas número, nome e foto do candidato e por meio de *curriculum vitae*, admitindo-se ainda a realização de debates e entrevistas, nos termos da regulamentação do Conselho Municipal dos Direitos da Criança e do Adolescente.

§ 1º A veiculação de propaganda eleitoral pelos candidatos somente é permitida após a publicação, pelo Conselho Municipal dos Direitos da Criança e do Adolescente, da relação oficial dos candidatos considerados habilitados.



§ 2º É admissível a criação, pelo Conselho Municipal dos Direitos da Criança e do Adolescente, de página própria na rede mundial de computadores, para divulgação do processo de escolha e apresentação dos candidatos a membro do Conselho Tutelar, desde que assegurada igualdade de espaço para todos.

§3º O Conselho Municipal dos Direitos da Criança e do Adolescente deverá, durante o período eleitoral, organizar sessão, aberta a toda a comunidade e amplamente divulgada, para a apresentação de todos os candidatos a membros do Conselho Tutelar.

§4º Os candidatos poderão promover as suas candidaturas por meio de divulgação na internet desde que não causem dano ou perturbem a ordem pública ou particular.

§ 5º A propaganda eleitoral na internet poderá ser realizada nas seguintes formas:

I- em página eletrônica do candidato ou em perfil em rede social, com endereço eletrônico comunicado à Comissão Especial e hospedado, direta ou indiretamente, em provedor de serviço de internet estabelecido no País;

II- por meio de mensagem eletrônica para endereços cadastrados gratuitamente pelo candidato, vedada realização de disparo em massa;

III- por meio de blogs, redes sociais, sítios de mensagens instantâneas e aplicações de internet assemelhadas, cujo conteúdo seja gerado ou editado por candidatos ou qualquer pessoa natural, desde que não utilize sítios comerciais e/ou contrate impulsionamento de conteúdo.

SEÇÃO VIII

Da Votação e Apuração dos Votos

Art. 26 Os locais de votação serão definidos pela Comissão Especial do processo de escolha e divulgados com, no mínimo, 30 (trinta) dias de antecedência, devendo-se primar pelo amplo acesso de todos os munícipes.

§ 1º A votação dos membros do Conselho Tutelar ocorrerá em horário idêntico àquele estabelecido pela Justiça Eleitoral para as eleições gerais.

§ 2º A Comissão Especial do processo de escolha poderá determinar o agrupamento de seções eleitorais para efeito de votação, atenta à facultatividade do voto, às orientações da Justiça Eleitoral e às peculiaridades locais.

§3º O Conselho Municipal dos Direitos da Criança e do Adolescente garantirá que o processo de escolha seja realizado em locais públicos de fácil acesso, observando os requisitos essenciais de acessibilidade, preferencialmente nos locais onde já se realizam



as eleições regulares da Justiça Eleitoral.

Art. 27 A Comissão Especial do processo de escolha poderá obter, junto à Justiça Eleitoral, o empréstimo de urnas eletrônicas e das listas de eleitores, observadas as disposições das resoluções aplicáveis expedidas pelo Tribunal Superior Eleitoral e pelo Tribunal Regional Eleitoral.

§ 1º Na impossibilidade de cessão de urnas eletrônicas, o Conselho Municipal dos Direitos da Criança e do Adolescente deve obter, junto à Justiça Eleitoral, o empréstimo de urnas de lona e o fornecimento das listas de eleitores a fim de que a votação seja feita manualmente.

§ 2º Será de responsabilidade da Comissão Especial do processo de escolha a confecção e a distribuição de cédulas para votação, em caso de necessidade, conforme modelo a ser aprovado, preferencialmente seguindo os parâmetros das cédulas impressas da Justiça Eleitoral.

Art. 28 À medida que os votos forem sendo apurados, os candidatos poderão apresentar impugnações, que serão decididas pelos representantes nomeados pela Comissão Especial do processo de escolha e comunicadas ao Ministério Público.

§ 1º Cada candidato poderá contar com 1 (um) fiscal de sua indicação para cada local de votação, previamente cadastrado junto à Comissão Especial do processo de escolha.

§ 2º No processo de apuração será permitida a presença do candidato e mais 1 (um) fiscal por mesa apuradora.

§ 3º Para o processo de apuração dos votos, a Comissão Especial do processo de escolha nomeará representantes para essa finalidade.

SEÇÃO IX

Dos Impedimentos para o Exercício do Mandato

Art. 29 São impedidos de servir no mesmo Conselho marido e mulher, companheiro e companheira, ascendentes e descendentes, sogro e genro ou nora, irmãos, cunhados, durante o cunhadio, tio e sobrinho, padrasto ou madrasta e enteado, seja o parentesco natural, civil inclusive quando decorrente de união estável ou de relacionamento homoafetivo.

Parágrafo único. Estende-se o impedimento do *caput* ao membro do Conselho Tutelar em relação à autoridade judiciária e ao representante do Ministério Público com atuação na Justiça da Infância e da Juventude da mesma Comarca.



SEÇÃO X

Da Proclamação do Resultado, da Nomeação e Posse

Art. 30 Concluída a apuração dos votos, o Conselho Municipal dos Direitos da Criança e do Adolescente proclamará e divulgará o resultado da eleição.

§ 1º Os nomes dos candidatos eleitos como titulares e suplentes, assim como o número de sufrágios recebidos, deverá ser publicado no Órgão Oficial de Imprensa do Município ou meio equivalente, bem como no sítio eletrônico do Município e do CMDCA.

§ 2º Os 5 (cinco) candidatos mais votados serão considerados eleitos, ficando todos os demais candidatos habilitados como suplentes, seguindo a ordem decrescente de votação.

§ 3º O mandato será de 4 (quatro) anos, permitida recondução por novos processos de escolha.

§ 4º Havendo empate na votação, será considerado eleito o candidato com melhor nota na prova de avaliação; persistindo o empate, será considerado eleito o candidato com mais idade.

§ 5º Os candidatos eleitos serão nomeados e empossados pelo Chefe do Poder Executivo Municipal, por meio de termo de posse assinado onde constem, necessariamente, seus deveres e direitos, assim como a descrição da função de membro do Conselho Tutelar, na forma do disposto no art. 136 da Lei Federal n. 8.069/1990 (Estatuto da Criança e do Adolescente).

§ 6º Os candidatos eleitos têm o direito de, durante o período de transição, consistente em 10 (dez) dias anteriores à posse, ter acesso ao Conselho Tutelar, acompanhar o atendimento dos casos e ter acesso aos documentos e relatórios expedidos pelo órgão.

§ 7º Os membros do Conselho Tutelar que não forem reconduzidos ao cargo deverão elaborar relatório circunstanciado, indicando o andamento dos casos que se encontrarem em aberto na ocasião do período de transição, consistente em 10 (dez) dias anteriores à posse dos novos membros do Conselho Tutelar.

§ 8º Ocorrendo a vacância no cargo, assumirá o suplente que se encontrar na ordem da obtenção do maior número de votos, o qual receberá remuneração proporcional aos dias que atuar no órgão, sem prejuízo da remuneração dos titulares quando em gozo de licenças e férias regulamentares.

§ 9º Havendo dois ou menos suplentes disponíveis, a qualquer tempo deverá o Conselho Municipal dos Direitos da Criança e do Adolescente realizar, imediatamente, o processo de escolha suplementar para o preenchimento das vagas respectivas.



§10 Caso haja necessidade de processo de escolha complementar nos últimos dois anos de mandato, poderá o Conselho Municipal dos Direitos da Criança e do Adolescente realizá-lo de forma indireta, tendo os Conselheiros de Direitos como colégio eleitoral, facultada a redução de prazos e observadas as demais disposições referentes ao processo de escolha.

§ 11 Deverá a municipalidade garantir a formação prévia dos candidatos ao Conselho Tutelar, titulares e suplentes eleitos, antes da posse.

CAPÍTULO II

DA ORGANIZAÇÃO DO CONSELHO TUTELAR

Art. 31 A organização interna do Conselho Tutelar compreende, no mínimo:

- I – a coordenação administrativa;
- II – o colegiado;
- III – os serviços auxiliares.

SEÇÃO I

Da Coordenação Administrativa do Conselho Tutelar

Art. 32 O Conselho Tutelar escolherá o seu Coordenador administrativo, para mandato de 1 (um) ano, com possibilidade de uma recondução, na forma definida no regimento interno.

Art. 33 A destituição do Coordenador administrativo do Conselho Tutelar, por iniciativa do Colegiado, somente ocorrerá em havendo falta grave, nos moldes do previsto no regimento interno do órgão e nesta Lei.

Parágrafo único. Nos seus afastamentos e impedimentos, o Coordenador administrativo do Conselho Tutelar será substituído na forma prevista pelo regimento interno do órgão.

Art. 34 Compete ao Coordenador administrativo do Conselho Tutelar:

- I – coordenar as sessões deliberativas do órgão, participando das discussões e votações;
- II – convocar as sessões deliberativas extraordinárias;
- III – representar o Conselho Tutelar em eventos e solenidades ou delegar a sua



representação a outro membro do Conselho Tutelar;

IV – assinar a correspondência oficial do Conselho Tutelar;

V – zelar pela fiel aplicação e respeito ao Estatuto da Criança e do Adolescente, por todos os integrantes do Conselho Tutelar;

VI – participar do rodízio de distribuição de casos, realização de diligências, fiscalização de entidades e da escala de sobreaviso;

VII – participar das reuniões do Conselho Municipal dos Direitos da Criança e do Adolescente, levando ao conhecimento deste os casos de ameaça ou violação de direitos de crianças e adolescentes que não puderam ser solucionados em virtude de falhas na estrutura de atendimento à criança e ao adolescente no município, efetuando sugestões para melhoria das condições de atendimento, seja pela adequação de órgãos e serviços públicos, seja pela criação e ampliação de programas de atendimento, nos moldes do previsto nos artigos 88, inc. III, 90, 101, 112 e 129 da Lei Federal n. 8.069/1990 (Estatuto da Criança e do Adolescente);

VIII – enviar, até o quinto dia útil de cada mês, ao Conselho Municipal dos Direitos da Criança e do Adolescente e ao órgão a que o Conselho Tutelar estiver administrativamente vinculado a relação de frequência e a escala de sobreaviso dos membros do Conselho Tutelar;

IX – comunicar ao órgão da administração municipal ao qual o Conselho Tutelar estiver vinculado e ao Ministério Público os casos de violação de deveres funcionais ou suspeita da prática de infração penal por parte dos membros do Conselho Tutelar, prestando as informações e fornecendo os documentos necessários;

X – encaminhar ao órgão a que o Conselho Tutelar estiver administrativamente vinculado, com antecedência mínima de 15 (quinze) dias, salvo situação de emergência, os pedidos de licença dos membros do Conselho Tutelar, com as justificativas devidas;

XI – encaminhar ao Conselho Municipal dos Direitos da Criança e do Adolescente ou ao órgão a que o Conselho Tutelar estiver administrativamente vinculado, até o dia 31 (trinta e um) de janeiro de cada ano, a escala de férias dos membros do Conselho Tutelar e funcionários lotados no Órgão, para ciência;

XII – submeter ao Colegiado a proposta orçamentária anual do Conselho Tutelar;

XIII – encaminhar ao Poder Executivo, no prazo legal, a proposta orçamentária anual do Conselho Tutelar;

XIV – prestar as contas relativas à atuação do Conselho Tutelar perante o Conselho Municipal dos Direitos da Criança e do Adolescente e ao órgão a que o Conselho Tutelar estiver administrativamente vinculado, anualmente ou sempre que solicitado;



XV – exercer outras atribuições, necessárias para o bom funcionamento do Conselho Tutelar.

SEÇÃO II

Do Colegiado do Conselho Tutelar

Art. 35 O Colegiado do Conselho Tutelar é composto por todos os membros do órgão em exercício, competindo-lhe, sob pena de nulidade do ato:

I – exercer as atribuições conferidas ao Conselho Tutelar pela Lei Federal n. 8.069/1990 (Estatuto da Criança e do Adolescente) e por esta Lei, decidindo quanto à aplicação de medidas de proteção a crianças, adolescentes e famílias, entre outras atribuições a cargo do órgão, e zelando para sua execução imediata e eficácia plena;

II – definir metas e estratégias de ação institucional, no plano coletivo, assim como protocolos de atendimento a serem observados por todos os membros do Conselho Tutelar, por ocasião do atendimento de crianças e adolescentes;

III – organizar as escalas de férias e de sobreaviso de seus membros e servidores, comunicando ao Poder Executivo Municipal e ao Conselho Municipal dos Direitos da Criança e do Adolescente;

IV – opinar, por solicitação de qualquer dos integrantes do Conselho Tutelar, sobre matéria relativa à autonomia do Conselho Tutelar, bem como sobre outras de interesse institucional;

V – organizar os serviços auxiliares do Conselho Tutelar;

VI – propor ao órgão municipal competente a criação de cargos e serviços auxiliares, e solicitar providências relacionadas ao desempenho das funções institucionais;

VII – participar do processo destinado à elaboração da proposta orçamentária anual do Conselho Tutelar, bem como os projetos de criação de cargos e serviços auxiliares;

VIII – eleger o Coordenador administrativo do Conselho Tutelar;

IX – destituir o Coordenador administrativo do Conselho Tutelar, em caso de abuso de poder, conduta incompatível ou grave omissão nos deveres do cargo, assegurada ampla defesa;

X – elaborar e modificar o regimento interno do Conselho Tutelar, encaminhando a proposta ao Conselho Municipal dos Direitos da Criança e do Adolescente para apreciação, sendo-lhes facultado o envio de propostas de alteração;



XI – publicar o regimento interno do Conselho Tutelar em Diário Oficial ou meio equivalente e afixá-lo em local visível na sede do órgão, bem como encaminhá-lo ao Conselho Municipal dos Direitos da Criança e do Adolescente, ao Poder Judiciário e ao Ministério Público.

XII – encaminhar relatório trimestral ao Conselho Municipal ou do Distrito Federal dos Direitos da Criança e Adolescente, ao Ministério Público e ao juiz da Vara da Infância e da Juventude, contendo a síntese dos dados referentes ao exercício de suas atribuições, bem como as demandas e deficiências na implementação das políticas públicas, de modo que sejam definidas estratégias e deliberadas providências necessárias para solucionar os problemas existentes.

§ 1º As decisões do Colegiado serão motivadas e comunicadas aos interessados, sem prejuízo de seu registro no Sistema de Informação para Infância e Adolescência - SIPIA.

§ 2º A escala de férias e de sobreaviso dos membros e servidores do Conselho Tutelar deve ser publicada em local de fácil acesso ao público.

SEÇÃO III

Dos Impedimentos na Análise dos Casos

Art. 36 O membro do Conselho Tutelar deve se declarar impedido de analisar o caso quando:

I – o atendimento envolver cônjuge, companheiro ou companheira, parente em linha reta ou na colateral até o terceiro grau, seja o parentesco natural, civil ou decorrente de união estável, inclusive quando decorrente de relacionamento homoafetivo;

II – for amigo íntimo ou inimigo capital de qualquer dos interessados;

III – algum dos interessados for credor ou devedor do membro do Conselho Tutelar, de seu cônjuge ou de parentes destes, em linha reta ou na colateral até o terceiro grau seja o parentesco natural, civil ou decorrente de união estável;

IV – receber dádivas antes ou depois de iniciado o atendimento;

V – tiver interesse na solução do caso em favor de um dos interessados.

§ 1º O membro do Conselho Tutelar também poderá declarar suspeição por motivo de foro íntimo.

§ 2º O interessado poderá requerer ao colegiado o afastamento do membro do Conselho Tutelar que considere impedido, nas hipóteses deste artigo.



SEÇÃO IV

Dos Deveres

Art. 37 Sem prejuízo das disposições específicas contidas na legislação municipal, são deveres dos membros do Conselho Tutelar:

- I - manter ilibada conduta pública e particular;
- II - zelar pelo prestígio da instituição, por suas prerrogativas e pela dignidade de suas funções;
- III - cumprir as metas e respeitar os protocolos de atuação institucional definidos pelo Colegiado, assim como pelos Conselhos Municipal, Estadual e Nacional dos Direitos da Criança e do Adolescente;
- IV - indicar os fundamentos de seus pronunciamentos administrativos, submetendo sua manifestação à deliberação do Colegiado;
- V - obedecer aos prazos regimentais para suas manifestações e demais atribuições;
- VI - comparecer às sessões deliberativas do Conselho Tutelar e do Conselho Municipal dos Direitos da Criança e do Adolescente, conforme dispuser o regimento interno;
- VII - desempenhar, com zelo, presteza e dedicação as suas funções, inclusive a carga horária e dedicação exclusiva previstas nesta Lei;
- VIII - declarar-se suspeito ou impedido nas hipóteses previstas na legislação;
- IX - cumprir as resoluções, recomendações e metas estabelecidas pelos Conselhos Estadual e Nacional dos Direitos da Criança e do Adolescente;
- X - adotar, nos limites de suas atribuições, as medidas cabíveis em face de irregularidade no atendimento a crianças, adolescentes e famílias de que tenha conhecimento ou que ocorra nos serviços a seu cargo;
- XI - tratar com urbanidade os interessados, testemunhas, funcionários e auxiliares do Conselho Tutelar e os demais integrantes do Sistema de Garantia dos Direitos da Criança e do Adolescente;
- XII - residir no âmbito territorial de atuação do Conselho;
- XIII - prestar informações solicitadas pelas autoridades públicas e pessoas que tenham legítimo interesse no caso, observado o disposto nesta Lei e o art. 17 da



Lei Federal n. 8.069/1990 (Estatuto da Criança e do Adolescente);

XIV – identificar-se nas manifestações funcionais;

XV – atender aos interessados, a qualquer momento, nos casos urgentes;

XVI – comparecer e cumprir, quando obedecidas as formalidades legais, as intimações, requisições, notificações e convocações da autoridade judiciária e do Ministério Público.

XVII – atender com presteza ao público em geral e ao Poder Público, prestando as informações, ressalvadas as protegidas por sigilo;

XVIII – zelar pela economia do material e conservação do patrimônio público;

XIX – guardar sigilo sobre assuntos de que tomar conhecimento no âmbito profissional, ressalvadas as situações cuja gravidade possa, envolvendo ou não fato delituoso, trazer prejuízo aos interesses da criança ou do adolescente, de terceiros e da coletividade;

XX – ser assíduo e pontual.

Parágrafo único. No exercício de suas atribuições, o membro do Conselho Tutelar deverá primar, sempre, pela imparcialidade ideológica, político-partidária e religiosa.

SEÇÃO V

Das Responsabilidades

Art. 38 O membro do Conselho Tutelar responde civil, penal e administrativamente pelo exercício irregular de suas atribuições.

Art. 39 A responsabilidade administrativa decorre de ato omissivo ou comissivo, doloso ou culposo, que resulte em prejuízo ao erário ou a terceiro, praticado pelo membro do Conselho Tutelar no desempenho de seu cargo, emprego ou função.

Art. 40 A responsabilidade administrativa do membro do Conselho Tutelar será afastada no caso de absolvição criminal que negue a existência do fato ou a sua autoria.

Art. 41 As sanções civis, penais e administrativas poderão cumular-se, sendo independentes entre si.



SEÇÃO VI

Da Regra de Competência

Art. 42 A competência do Conselho Tutelar será determinada:

I – pelo domicílio dos pais ou responsável;

II – pelo lugar onde se encontre a criança ou o adolescente, ou da falta de seus pais ou responsável legal.

§ 1º Nos casos de ato infracional praticado por criança, será competente o Conselho Tutelar do Município no qual ocorreu a ação ou a omissão, observadas as regras de conexão, continência e prevenção.

§ 2º A execução das medidas de proteção poderá ser delegada ao Conselho Tutelar da residência dos pais ou responsável legal, ou do local onde sediar a entidade que acolher a criança ou adolescente.

§ 3º Para as intervenções de cunho coletivo, incluindo as destinadas à estruturação do município em termos de programas, serviços e políticas públicas, terão igual competência todos os Conselhos Tutelares situados no seu território.

§ 4º Para fins do disposto no *caput* deste dispositivo, é admissível a intervenção conjunta dos Conselhos Tutelares situados nos municípios limítrofes ou situados na mesma região metropolitana.

§ 5º Os Conselhos Tutelares situados nos municípios limítrofes ou situados na mesma região metropolitana deverão articular ações para assegurar o atendimento conjunto e o acompanhamento de crianças, adolescentes e famílias em condição de vulnerabilidade que transitam entre eles.

SEÇÃO VII

Das Atribuições do Conselho Tutelar

Art. 43 Compete ao Conselho Tutelar exercer as atribuições constantes, em especial, no art. 136 da Lei Federal n. 8.069/1990 (Estatuto da Criança e do Adolescente), obedecendo aos princípios da Administração Pública, conforme o disposto no art. 37 da Constituição Federal.

§ 1º A aplicação de medidas deve favorecer o diálogo e o uso de mecanismos de autocomposição de conflitos, com prioridade a práticas ou medidas restaurativas e que, sem prejuízo da busca da efetivação dos direitos da criança ou adolescente, atendam



sempre que possível às necessidades de seus pais ou responsável.

§ 2º A escuta de crianças e adolescentes destinatários das medidas a serem aplicadas, quando necessária, deverá ser realizada por profissional devidamente capacitado, devendo a opinião da criança ou do adolescente ser sempre considerada e o quanto possível respeitada, observado o disposto no art. 100, parágrafo único, incisos I, XI e XII, da Lei n. 8.069/1990 (Estatuto da Criança e do Adolescente), artigos 4º, §§1º, 5º e 7º, da Lei Federal n. 13.431/2017 e art. 12 da Convenção da ONU sobre os Direitos da Criança, de 1989.

§ 3º Cabe ao Conselho Tutelar, obrigatoriamente, estimular a implementação da sistemática prevista pelo art. 70-A da Lei n. 8.069/1990 (Estatuto da Criança e do Adolescente) para diagnóstico e avaliação técnica, sob a ótica interdisciplinar, dos diversos casos de ameaça ou violação de direitos de crianças e adolescentes e das alternativas existentes para sua efetiva solução, bem como participar das reuniões respectivas.

§ 4º Compete também ao Conselho Tutelar fomentar e solicitar, quando necessário, a elaboração conjunta entre os órgãos do Sistema de Garantia dos Direitos de plano individual e familiar de atendimento, valorizando a participação da criança e do adolescente e, sempre que possível, a preservação dos vínculos familiares, conforme determina o art. 19, inc. I, da Lei Federal n. 13.431/2017.

Art. 44 São atribuições do Conselho Tutelar:

I – zelar pelo cumprimento dos direitos da criança e do adolescente, definidos na Lei e na Constituição Federal, recebendo petições, denúncias, declarações, representações ou queixas de qualquer pessoa por desrespeito aos direitos assegurados às crianças e adolescentes, dando-lhes o encaminhamento devido;

II – atender às crianças e adolescentes nas hipóteses previstas nos artigos 98 e 105 da Lei n. 8.069/1990 (Estatuto da Criança e do Adolescente), aplicando as medidas previstas no artigo 101, I a VII, do mesmo Diploma Legal;

III – atender e aconselhar os pais ou responsável, aplicando as medidas previstas no art. 129, I a VII, da Lei n. 8.069/1990 (Estatuto da Criança e do Adolescente);

IV – aplicar aos pais, aos integrantes da família extensa, aos responsáveis, aos agentes públicos executores de medidas socioeducativas ou a qualquer pessoa encarregada de cuidar de crianças e de adolescentes que, a pretexto de tratá-los, educá-los ou protegê-los, utilizarem castigo físico ou tratamento cruel ou degradante como formas de correção, disciplina, educação ou qualquer outra alegação, as medidas previstas no art. 18-B da Lei n. 8.069/1990 (Estatuto da Criança e do Adolescente);

V – acompanhar a execução das medidas aplicadas pelo próprio órgão, zelando pela qualidade e eficácia do atendimento prestado pelos órgãos e entidades



corresponsáveis;

VI – apresentar plano de fiscalização e promover visitas, com periodicidade semestral mínima, sempre que possível em parceria com o Ministério Público e a autoridade judiciária, as entidades públicas e particulares de atendimento e os programas e serviços de que trata o art. 90 da Lei Federal n. 8.069/1990 (Estatuto da Criança e do Adolescente), adotando de pronto as medidas administrativas necessárias à remoção de irregularidades porventura verificadas, bem como comunicando ao Conselho Municipal dos Direitos da Criança e do Adolescente, além de providenciar o registro no SIPIA;

VII – representar à Justiça da Infância e da Juventude, visando à aplicação de penalidade por infrações cometidas contra as normas de proteção à infância e à juventude, previstas nos artigos 245 a 258-C da Lei Federal n. 8.069/1990 (Estatuto da Criança e do Adolescente);

VIII – assessorar o Poder Executivo local na elaboração do Plano Orçamentário Plurianual, Lei de Diretrizes Orçamentárias e Lei Orçamentária Anual, zelando para que contemplem os recursos necessários aos planos e programas de atendimento dos direitos de crianças e adolescentes, de acordo com as necessidades específicas locais, observado o princípio constitucional da prioridade absoluta à criança e ao adolescente;

IX – sugerir aos Poderes Legislativo e Executivo Municipais a edição de normas e a alteração da legislação em vigor, bem como a adoção de medidas destinadas à prevenção e à promoção dos direitos de crianças, adolescentes e suas famílias;

X – encaminhar ao Ministério Público notícia de fato que constitua infração penal contra os direitos da criança ou adolescente ou que constitua objeto de ação civil, indicando-lhe os elementos de convicção, sem prejuízo do respectivo registro da ocorrência na Delegacia de Polícia;

XI – representar, em nome da pessoa e da família, na esfera administrativa, contra a violação dos direitos previstos no art. 220, §3º, inc. II, da Constituição Federal;

XII – representar ao Ministério Público, para efeito das ações de perda ou suspensão do poder familiar, após esgotadas as tentativas de preservação dos vínculos familiares;

XIII – promover e incentivar, na comunidade e nos grupos profissionais, ações de divulgação e treinamento para o reconhecimento de sintomas de maus-tratos em crianças e adolescentes;

XIV – participar das avaliações periódicas da implementação dos Planos de Atendimento Socioeducativo, nos moldes do previsto no art. 18, §2º, da Lei Federal n. 12.594/2012 (Lei do Sinase), além de outros planos que envolvam temas afetos



à infância e à adolescência.

§ 1º O membro do Conselho Tutelar, no exercício de suas atribuições, terá livre acesso a todo local onde se encontre criança ou adolescente, ressalvada a garantia constitucional de inviolabilidade de domicílio, conforme disposto no art. 5º, inc. XI, da Constituição Federal.

§ 2º Para o exercício da atribuição contida no inc. VIII deste artigo e no art. 136, inc. IX, da Lei n. 8.069/1990 (Estatuto da Criança e do Adolescente), o Conselho Tutelar deverá ser formalmente consultado por ocasião da elaboração das propostas de Plano Orçamentário Plurianual, Lei de Diretrizes Orçamentárias e Lei Orçamentária Anual do Município onde atua, participando de sua definição e apresentando sugestões para planos e programas de atendimento à criança e ao adolescente, a serem contemplados no orçamento público de forma prioritária, a teor do disposto no art. 4º, *caput* e parágrafo único, alíneas “c” e “d”, da Lei Federal n. 8.069/1990 (Estatuto da Criança e do Adolescente) e art. 227, *caput*, da Constituição Federal.

Art. 45 O Conselho Tutelar não possui atribuição para promover o afastamento de criança ou adolescente do convívio familiar, ainda que para colocação sob a guarda de família extensa, cuja competência é exclusiva da autoridade judiciária.

§ 1º Excepcionalmente e apenas para salvaguardar de risco atual ou iminente a vida, a saúde ou a dignidade sexual de crianças e adolescentes, o Conselho Tutelar poderá promover o acolhimento institucional, familiar ou o encaminhamento para família extensa de crianças e adolescentes sem prévia determinação da autoridade competente, fazendo comunicação do fato em até 24 (vinte e quatro) horas ao Juiz da Infância e da Juventude e ao Ministério Público, sob pena de falta grave.

§ 2º Cabe ao Conselho Tutelar esclarecer à família extensa que o encaminhamento da criança ou do adolescente mencionado no parágrafo anterior não substitui a necessidade de regularização da guarda pela via judicial e não se confunde com a medida protetiva prevista no artigo 101, inciso I, do ECA.

§ 3º O termo de responsabilidade previsto no art. 101, inc. I, da Lei Federal n. 8.069, de 13 de julho de 1990 (Estatuto da Criança e do Adolescente), só se aplica aos pais ou responsáveis legais, não transferindo a guarda para terceiros.

§ 4º O acolhimento emergencial a que alude o §1º deste artigo deverá ser decidido, em dias úteis, pelo colegiado do Conselho Tutelar, preferencialmente precedido de contato com os serviços socioassistenciais do Município e com o órgão gestor da política de proteção social especial, este último também para definição do local do acolhimento.

Art. 46 Não compete ao Conselho Tutelar o acompanhamento ou o traslado de adolescente apreendido em razão da prática de ato infracional em Delegacias de Polícia ou qualquer outro estabelecimento policial.



Parágrafo único. Excepcionalmente, havendo necessidade de aplicação de medida de proteção, é cabível o acionamento do Conselho Tutelar pela Polícia Civil somente quando, depois de realizada busca ativa domiciliar, a autoridade policial esgotar todos os meios de localização dos pais ou responsáveis do adolescente apreendido, bem como de pessoa maior por ele indicada, o que deve ser devidamente certificado nos autos da apuração do ato infracional.

Art. 47 Para o exercício de suas atribuições, poderá o Conselho Tutelar:

- I – colher as declarações do reclamante, mantendo, necessariamente, registro escrito ou informatizado acerca dos casos atendidos e instaurando, se necessário, o competente procedimento administrativo de acompanhamento de medida de proteção;
- II – entender-se diretamente com a pessoa ou autoridade reclamada, em dia, local e horário previamente notificados ou acertados;
- III – expedir notificações para colher depoimentos ou esclarecimentos e, em caso de não comparecimento injustificado, requisitar o apoio da Polícia Civil ou Militar, ressalvadas as prerrogativas funcionais previstas em lei;
- IV – promover a execução de suas decisões, podendo, para tanto, requisitar serviços públicos nas áreas de saúde, educação, serviço social, previdência, trabalho e segurança;
- V – requisitar informações, exames periciais e documentos de autoridades municipais, bem como dos órgãos e entidades da administração direta, indireta ou fundacional, vinculadas ao Poder Executivo Municipal;
- VI – requisitar informações e documentos a entidades privadas, para instruir os procedimentos administrativos instaurados;
- VII – requisitar a expedição de cópias de certidões de nascimento e de óbito de criança ou adolescente quando necessário;
- VIII – propor ações integradas com outros órgãos e autoridades, como as Polícias Civil e Militar, Secretarias e Departamentos municipais, Defensoria Pública, Ministério Público e Poder Judiciário;
- IX – estabelecer intercâmbio permanente com entidades ou órgãos públicos ou privados que atuem na área da infância e da juventude, para obtenção de subsídios técnicos especializados necessários ao desempenho de suas funções;
- X – participar e estimular o funcionamento continuado dos espaços intersetoriais locais destinados à articulação de ações e à elaboração de planos de atuação conjunta focados nas famílias em situação de violência a que se refere o art. 70-A, inc. VI, da Lei Federal n. 8.069, de 13 de julho de 1990 (Estatuto da Criança e do Adolescente);



XI – encaminhar à autoridade judiciária os casos de sua competência, na forma prevista nesta Lei e na Lei Federal n. 8.069/1990 (Estatuto da Criança e do Adolescente).

§ 1º O membro do Conselho Tutelar será responsável pelo uso indevido das informações e documentos que requisitar, nas hipóteses legais de sigilo, constituindo sua violação falta grave.

§ 2º É vedado o exercício das atribuições inerentes ao Conselho Tutelar por pessoas estranhas à instituição ou que não tenham sido escolhidas pela comunidade, na forma desta Lei, sob pena de nulidade do ato praticado.

§ 3º As requisições efetuadas pelo Conselho Tutelar às autoridades, órgãos e entidades da Administração Pública direta, indireta ou fundacional dos Poderes Legislativo e Executivo Municipais serão cumpridas gratuitamente e com a mais absoluta prioridade, respeitando-se os princípios da razoabilidade e da legalidade.

§ 4º As requisições do Conselho Tutelar deverão ter prazo mínimo de 5 (cinco) dias para resposta, ressalvada situação de urgência devidamente motivada, e devem ser encaminhadas à direção ou à chefia do órgão destinatário.

§ 5º A falta ao trabalho, em virtude de atendimento à notificação ou requisição do Conselho Tutelar, não autoriza desconto de vencimentos ou salário, considerando-se de efetivo exercício, para todos os efeitos, mediante comprovação escrita do membro do órgão.

Art. 48 É dever do Conselho Tutelar, nos termos do Estatuto da Criança e do Adolescente, ao tomar conhecimento de fatos que caracterizem ameaça ou violação dos direitos da criança e do adolescente, adotar os procedimentos legais cabíveis e, se necessário, aplicar as medidas previstas na legislação, que estejam em sua esfera de atribuições, conforme previsto no art. 136 da Lei Federal n. 8.069/1990 (Estatuto da Criança e do Adolescente), sem prejuízo do encaminhamento do caso ao Ministério Público, ao Poder Judiciário ou à autoridade policial, quando houver efetiva necessidade da intervenção desses órgãos.

§ 1º A autonomia do Conselho Tutelar para aplicar medidas de proteção, entre outras providências tomadas no âmbito de sua esfera de atribuições, deve ser entendida como a função de decidir, em nome da sociedade e com fundamento no ordenamento jurídico, a forma mais rápida e adequada e menos traumática de fazer cessar a ameaça ou violação dos direitos da criança e do adolescente.

§ 2º A autonomia para tomada de decisões, no âmbito da esfera de atribuições do Conselho Tutelar, é inerente ao Colegiado, somente sendo admissível a atuação individual dos membros do Conselho Tutelar em situações excepcionais e urgentes, conforme previsto nesta Lei.



Art. 49 As decisões colegiadas do Conselho Tutelar tomadas no âmbito de sua esfera de atribuições e obedecidas as formalidades legais têm eficácia plena e são passíveis de execução imediata, observados os princípios da intervenção precoce e da prioridade absoluta à criança e ao adolescente, independentemente do acionamento do Poder Judiciário.

§ 1º Em caso de discordância com a decisão tomada, cabe a qualquer interessado e ao Ministério Público provocar a autoridade judiciária no sentido de sua revisão, na forma prevista pelo art. 137 da Lei Federal n. 8.069/1990 (Estatuto da Criança e do Adolescente).

§ 2º Enquanto não suspensa ou revista pelo Poder Judiciário, a decisão tomada pelo Conselho Tutelar deve ser imediata e integralmente cumprida pela pessoa ou autoridade pública à qual for aquela endereçada, sob pena da prática da infração administrativa prevista no art. 249 e do crime tipificado no art. 236 da Lei Federal n. 8.069/1990 (Estatuto da Criança e do Adolescente).

Art. 50 No desempenho de suas atribuições, o Conselho Tutelar não se subordina aos Poderes Executivo, Legislativo, Judiciário, Ministério Público, Conselho Municipal dos Direitos da Criança e do Adolescente ou outras autoridades públicas, gozando de autonomia funcional.

§ 1º O Conselho Tutelar deverá colaborar e manter relação de parceria com o Conselho Municipal dos Direitos da Criança e do Adolescente e demais Conselhos deliberativos de políticas públicas, essencial ao trabalho em conjunto dessas instâncias de promoção, proteção, defesa e garantia dos direitos das crianças e dos adolescentes.

§ 2º Caberá ao Conselho Tutelar, obrigatoriamente, promover, em reuniões periódicas com a rede de proteção, espaços intersetoriais para a articulação de ações e a elaboração de planos de atuação conjunta focados nas famílias em situação de violência, com participação de profissionais de saúde, de assistência social, de educação e de órgãos de promoção, proteção e defesa dos direitos da criança e do adolescente, nos termos do art. 136, incisos XII, XIII e XIV da Lei Federal n. 8.069/1990 (Estatuto da Criança e do Adolescente).

§ 3º Na hipótese de atentado à autonomia e ao caráter permanente do Conselho Tutelar, o Conselho Municipal dos Direitos da Criança e do Adolescente poderá ser comunicado para medidas administrativas e judiciais cabíveis.

Art. 51 A autonomia no exercício de suas funções, de que trata o art. 131 da Lei Federal n. 8.069/1990 (Estatuto da Criança e do Adolescente), não desonera o membro do Conselho Tutelar do cumprimento de seus deveres funcionais nem desobriga o Conselho Tutelar de prestar contas de seus atos e despesas, assim como de fornecer informações relativas à natureza, espécie e quantidade de casos atendidos, sempre que solicitado, observado o disposto nesta Lei.



Art. 52 O Conselho Tutelar será notificado, com a antecedência devida, das reuniões ordinárias e extraordinárias do Conselho Municipal dos Direitos da Criança e do Adolescente e de outros conselhos setoriais de direitos e políticas que sejam transversais à política de proteção à criança e ao adolescente, garantindo-se acesso às suas respectivas pautas.

Parágrafo único. O Conselho Tutelar pode encaminhar matérias a serem incluídas nas pautas de reunião dos conselhos setoriais de direitos e políticas que sejam transversais à política de proteção à criança e ao adolescente, devendo, para tanto, ser observadas as disposições do Regimento Interno do órgão, inclusive quanto ao direito de manifestação na sessão respectiva.

Art. 53 É reconhecido ao Conselho Tutelar o direito de postular em Juízo, sempre mediante decisão colegiada, na forma do art. 194 da Lei Federal n. 8.069/1990 (Estatuto da Criança e do Adolescente), com intervenção obrigatória do Ministério Público nas fases do processo, sendo a ação respectiva isenta de custas e emolumentos, ressalvada a litigância de má-fé.

Parágrafo único. A ação não exclui a prerrogativa do Ministério Público para instaurar procedimento extrajudicial cabível e ajuizar ação judicial pertinente.

Art. 54 Em qualquer caso, deverá ser preservada a identidade da criança ou do adolescente atendidos pelo Conselho Tutelar.

Parágrafo único. O membro do Conselho Tutelar deverá abster-se de manifestação pública acerca de casos atendidos pelo órgão, sob pena do cometimento de falta grave.

Art. 55 É vedado ao Conselho Tutelar executar, diretamente, as medidas de proteção e as medidas socioeducativas, tarefa que incumbe aos programas e serviços de atendimento ou, na ausência destes, aos órgãos municipais e estaduais encarregados da execução das políticas sociais públicas, cuja intervenção deve ser para tanto solicitada ou requisitada junto ao respectivo gestor, sem prejuízo da comunicação da falha na estrutura de atendimento ao Conselho Municipal dos Direitos da Criança e do Adolescente e ao Ministério Público.

Art. 56 Dentro de sua esfera de atribuições, a intervenção do Conselho Tutelar possui caráter resolutivo e deve ser voltada à solução efetiva e definitiva dos casos atendidos, com o objetivo de desjudicializar, desburocratizar e agilizar o atendimento das crianças e adolescentes, somente devendo acionar o Ministério Público ou a autoridade judiciária nas hipóteses expressamente previstas nesta Lei e no art. 136, incisos IV, V, X e XI e parágrafo único, da Lei Federal n. 8.069/1990 (Estatuto da Criança e do Adolescente).

Parágrafo único. Para atender à finalidade do *caput* deste artigo, antes de encaminhar representação ao Ministério Público ou à autoridade judiciária, o Conselho Tutelar deverá esgotar todas as medidas aplicáveis no âmbito de sua atribuição e demonstrar que estas se mostraram infrutíferas, exceto nos casos de reserva de jurisdição.



Art. 57 No atendimento de crianças e adolescentes indígenas, o Conselho Tutelar deverá submeter o caso à análise prévia de antropólogos, representantes da Fundação Nacional dos Povos Indígenas (FUNAI) ou outros órgãos federais ou da sociedade civil especializados, devendo, por ocasião da aplicação de medidas de proteção e voltadas aos pais ou responsável, levar em consideração e respeitar a identidade social de seu grupo, sua cultura, costumes, tradições e lideranças, bem como suas instituições, desde que compatíveis com os direitos fundamentais reconhecidos à criança e ao adolescente previstos na Constituição Federal.

Parágrafo único. Cautelas similares devem ser adotadas quando do atendimento de crianças, adolescentes e pais provenientes de comunidades remanescentes de quilombos, assim como ciganos e de outras etnias.

Art. 58 Para o exercício de suas atribuições o membro do Conselho Tutelar poderá ingressar e transitar livremente:

- I – nas salas de sessões do Conselho Municipal dos Direitos da Criança e do Adolescente e demais Conselhos deliberativos de políticas públicas;
- II – nas salas e dependências das delegacias de polícia e demais órgãos de segurança pública;
- III – nas entidades de atendimento nas quais se encontrem crianças e adolescentes; e
- IV – em qualquer recinto público ou privado no qual se encontrem crianças e adolescentes, ressalvada a garantia constitucional de inviolabilidade de domicílio.

Parágrafo único. Em atos judiciais ou do Ministério Público em processos ou procedimentos que tramitem sob sigilo, o ingresso e trânsito livre fica condicionado à autorização da autoridade competente.

SEÇÃO VIII

Das Vedações

Art. 59 Constitui falta funcional e é vedado ao membro do Conselho Tutelar:

- I – receber, a qualquer título e sob qualquer pretexto, comissões, presentes ou vantagens de qualquer espécie, em razão de suas atribuições;
- II – exercer quaisquer atividades que sejam incompatíveis com o regular desempenho de suas atribuições e com o horário fixado para o funcionamento do Conselho Tutelar;
- III – exercer qualquer outra função pública ou privada;



- IV – utilizar-se do Conselho Tutelar para o exercício de propaganda e atividade político partidária, sindical, religiosa ou associativa profissional;
- V – ausentar-se da sede do Conselho Tutelar durante o expediente, salvo quando em diligências e outras atividades externas definidas pelo colegiado ou por necessidade do serviço;
- VI – recusar fé a documento público;
- VII – opor resistência injustificada ao andamento do serviço;
- VIII - delegar a pessoa que não seja membro do Conselho Tutelar o desempenho da atribuição de sua responsabilidade;
- IX – proceder de forma desidiosa;
- X - descumprir os deveres funcionais previstos nesta Lei e na legislação local relativa aos demais servidores públicos, naquilo que for cabível;
- XI – exceder-se no exercício da função, abusando de suas atribuições específicas, nos termos previstos na Lei Federal nº 13.869/2019 e legislação vigente;
- XII - ausentar-se do serviço durante o expediente, salvo no exercício de suas atribuições;
- XIII – retirar, sem prévia anuência da autoridade competente, qualquer documento ou objeto da repartição;
- XIV – referir-se de modo depreciativo ou desrespeitoso às autoridades públicas, aos cidadãos ou aos atos do Poder Público, em eventos públicos ou no recinto da repartição;
- XV – recusar-se a atualizar seus dados cadastrais quando solicitado;
- XVI - atender pessoas na repartição para tratar de assuntos particulares, em prejuízo das suas atividades;
- XVII – exercer, durante o horário de trabalho, atividade a ele estranha, negligenciando o serviço e prejudicando o seu bom desempenho;
- XVIII – entreter-se durante as horas de trabalho em atividades estranhas ao serviço, inclusive com acesso à internet com equipamentos particulares;
- XIX – ingerir bebidas alcoólicas ou fazer uso de substância entorpecente durante o horário de trabalho, bem como se apresentar em estado de embriaguez ou sob efeito de substâncias químicas entorpecentes ao serviço;
- XX – utilizar pessoal ou recursos materiais da repartição em serviço ou atividades particulares;



XXI – praticar usura sob qualquer de suas formas;

XXII – celebrar contratos de natureza comercial, industrial ou civil de caráter oneroso com o Município, por si ou como representante de outrem;

XXIII – participar de gerência ou administração de sociedade privada, personificada ou não, ou exercer comércio e, nessa qualidade, transacionar com o Poder Público, ainda que de forma indireta;

XXIV – constituir-se procurador de partes ou servir de intermediário perante qualquer órgão municipal, exceto quando se tratar de parentes, em linha reta ou colateral, até o segundo grau civil, cônjuge ou companheiro;

XXV – cometer crime contra a Administração Pública;

XVII – abandonar a função por mais de 30 (trinta) dias;

XXVII – faltar habitualmente ao trabalho;

XXVIII – cometer atos de improbidade administrativa;

XXIX – cometer atos de incontinência pública e conduta escandalosa;

XXX – praticar ato de ofensa física, em serviço, a servidor ou a particular, salvo em legítima defesa própria ou de outrem;

XXXI – proceder a análise de casos na qual se encontra impedido, em conformidade com o art. 36 desta Lei.

Parágrafo único. Não constitui acumulação de funções, para os efeitos deste artigo, as atividades exercidas em entidade associativa de membros do Conselho Tutelar, desde que não acarretem prejuízo à regular atuação no Órgão.

SEÇÃO IX

Das Penalidades

Art. 60 Constituem penalidades administrativas aplicáveis aos membros do Conselho Tutelar:

I – advertência;

II – suspensão do exercício da função, sem direito à remuneração, pelo prazo máximo de 90 (noventa) dias;

III – destituição da função.



Art. 61 Na aplicação das penalidades, deverão ser consideradas a natureza e a gravidade da infração cometida, os danos que dela provierem para a sociedade ou serviço público, os antecedentes no exercício da função, assim como as circunstâncias agravantes e atenuantes.

Art. 62 O procedimento administrativo disciplinar contra membro do Conselho Tutelar observará, no que couber, o regime jurídico e disciplinar dos servidores públicos vigente no Município, inclusive no que diz respeito à competência para processar e julgar o feito, e, na sua falta ou omissão, o disposto na Lei Federal n. 8.112/1990, assegurada ao investigado a ampla defesa e o contraditório.

§ 1º A aplicação de sanções por descumprimento dos deveres funcionais do Conselheiro Tutelar deverá ser precedida de sindicância ou procedimento administrativo, assegurando-se a imparcialidade dos responsáveis pela apuração.

§ 2º Havendo indícios da prática de crime ou ato de improbidade administrativa por parte do Conselheiro Tutelar, o Conselho Municipal ou do Distrito Federal da Criança e do Adolescente ou o órgão responsável pela apuração da infração administrativa comunicará imediatamente o fato ao Ministério Público para adoção das medidas legais.

§ 3º O resultado do procedimento administrativo disciplinar será encaminhado ao chefe do Poder Executivo, ao Conselho Municipal dos Direitos da Criança e do Adolescente e ao Ministério Público.

§ 4º Em se tratando de falta grave ou para garantia da instrução do procedimento disciplinar ou do exercício adequado das funções do Conselho Tutelar, poderá ser determinado o afastamento cautelar do investigado até a conclusão das investigações, pelo prazo máximo de 60 (sessenta) dias, prorrogável por igual período, mediante decisão fundamentada, assegurada a percepção da remuneração.

SEÇÃO X

Da Vacância

Art. 63 A vacância na função de membro do Conselho Tutelar decorrerá de:

- I – renúncia;
- II – posse em outro cargo, emprego ou função pública ou privada remunerada;
- III – transferência de residência ou domicílio para outro município ou região administrativa do Distrito Federal;
- IV – aplicação da sanção administrativa de destituição da função;



V – falecimento;

VI – condenação em decisão transitada em julgado ou proferida por órgão colegiado pela prática de crime ou em ação cível com reconhecimento judicial de inidoneidade ou, ainda ato de improbidade administrativa.

Parágrafo único. A candidatura a cargo eletivo diverso não implica renúncia ao cargo de membro do Conselho Tutelar, mas apenas o afastamento durante o período previsto pela legislação eleitoral, assegurada a percepção de remuneração e a convocação do respectivo suplente.

Art. 64 Os membros do Conselho Tutelar serão substituídos pelos suplentes nos seguintes casos:

I – vacância de função;

II – férias do titular que excederem a 29 (vinte e nove) dias;

III – licenças ou suspensão do titular que excederem a 29 (vinte e nove) dias.

Art. 65 Os suplentes serão convocados para assumir a função de membro do Conselho Tutelar titular, seguindo a ordem de classificação publicada.

§1º Todos os candidatos habilitados serão considerados suplentes, respeitada a ordem de votação.

§ 2º Quando convocado para assumir períodos de férias ou licenças de membro do Conselho Tutelar titular, assumindo a função, permanecerá na ordem decrescente de votação, podendo retornar à função quantas vezes for convocado.

§ 3º Quando convocado para assumir períodos de férias ou licenças de membro do Conselho Tutelar titular e não tiver disponibilidade para assumir a função, deverá assinar termo de desistência; se a indisponibilidade for momentânea, poderá o convocado declinar momentaneamente da convocação, contudo será reposicionado para o fim da lista de suplentes.

§ 4º O suplente não poderá aceitar parcialmente a convocação, devendo estar apto a assumir a função de membro do Conselho Tutelar por todo o período da vacância para o qual foi convocado.

Art. 66 O suplente, no efetivo exercício da função de membro do Conselho Tutelar, terá os mesmos direitos, vantagens e deveres do titular.



SEÇÃO XI

Do Vencimento, Remuneração e Vantagens

Art. 67 Vencimento é a retribuição pecuniária básica pelo exercício da atribuição de membro do Conselho Tutelar.

Art. 68 Remuneração é o vencimento do cargo paga a cada mês ao membro do Conselho Tutelar, acrescido das vantagens pecuniárias pagas em caráter permanente e temporário.

§ 1º No efetivo exercício da sua função perceberá, a título de remuneração, o valor correspondente ao (indicar o nível da categoria) dos servidores públicos municipais, que será reajustado anualmente conforme o índice aplicado ao servidor público municipal.

§ 2º A remuneração deverá ser proporcional à relevância e à complexidade da atividade desenvolvida, à dedicação exclusiva exigida, e ao princípio constitucional da prioridade absoluta à criança e ao adolescente, devendo ainda ser compatível com os vencimentos de servidor do Município que exerça função para a qual se exija a mesma escolaridade para acesso ao cargo.

§ 3º A revisão da remuneração dos membros do Conselho Tutelar far-se-á na forma estabelecida pela legislação local, devendo observar os mesmos parâmetros similares aos estabelecidos para o reajuste dos demais servidores municipais, sem prejuízo do disposto no parágrafo anterior.

§ 4º É facultado ao membro do Conselho Tutelar optar pela remuneração do cargo ou emprego público originário, sendo-lhe computado o tempo de serviço para todos os efeitos legais, exceto para promoção por merecimento.

§ 5º Em relação à remuneração referida no *caput* deste artigo, haverá descontos devidos junto ao sistema previdenciário ao qual o membro do Conselho Tutelar estiver vinculado.

Art. 69 Com o vencimento, quando devidas, serão pagas ao membro do Conselho Tutelar as seguintes vantagens:¹¹

- I – indenizações;
- II – auxílios pecuniários;
- III – gratificações e adicionais.

11. As vantagens descritas deverão estar previstas em Lei e não se confundem com as vantagens estipuladas na Lei que dispõe sobre o Regime Jurídico dos Servidores Públicos do Município.



Art. 70 Os acréscimos pecuniários percebidos por membro do Conselho Tutelar não serão computados nem acumulados para fins de concessão de acréscimos ulteriores.

Art. 71 Serão concedidos ao membro do Conselho Tutelar os auxílios pecuniários e as indenizações que forem garantidas aos servidores do Município, seguindo as mesmas normativas para sua concessão, ressalvadas as disposições desta Lei.

§ 1º O membro do Conselho Tutelar que se deslocar em caráter eventual ou transitório do Município a serviço, capacitação ou representação, fará jus a diárias para cobrir as despesas de hospedagem, alimentação, locomoção urbana e as passagens.

§ 2º Conceder-se-á indenização de transporte ao membro do Conselho Tutelar que realizar despesas com a utilização de meio próprio de locomoção para a execução de serviços externos, por força das atribuições próprias da função, conforme as mesmas normativas estabelecidas para os servidores públicos municipais.

Art. 72 Durante o exercício do mandato, o membro do Conselho Tutelar terá direito a:

- I – cobertura previdenciária;
- II – gozo de férias anuais remuneradas, acrescidas de 1/3 (um terço) do valor da remuneração mensal;
- III – licença-maternidade;
- IV – licença-paternidade;
- V – gratificação natalina;
- VI – afastamento para tratamento de saúde próprio e de seus descendentes.

§ 1º As licenças e afastamentos estabelecidos neste artigo serão submetidos à análise por médico(a) indicado(a) pelo órgão ao qual o Conselho Tutelar estiver administrativamente vinculado quando o afastamento for justificado por atestado de saúde de até 15 (quinze) dias. Nos casos em que o prazo exceder 15 (quinze) dias, serão encaminhados à análise de perícia junto ao INSS.

§ 2º Para fins de aplicação do inciso VI deste artigo, será considerado o afastamento para tratamento de saúde do próprio Conselheiro ou de filhos menores de 18 anos.

Art. 73 As demais perdas relacionadas às indenizações e reposições seguirão as mesmas normativas estabelecidas para os servidores públicos municipais, conforme dispõe o Regime Jurídico dos Servidores Públicos do Município de (nome do Município), pertencentes à Administração Direta, às Autarquias e às Fundações Públicas Municipais.

Art. 74 A função de membro do Conselho Tutelar exige dedicação exclusiva, vedado o exercício concomitante de qualquer outra atividade pública ou privada.

Parágrafo único. A dedicação exclusiva a que alude o *caput* deste artigo não impede a



participação do membro do Conselho Tutelar como integrante do Conselho do FUNDEB, conforme art. 34, § 1º, da Lei Federal n. 14.113/2020, ou de outros Conselhos Sociais, desde que haja previsão em Lei.

SEÇÃO XII

Das Férias

Art. 75 O membro do Conselho Tutelar fará jus, anualmente, a 30 (trinta) dias consecutivos de férias remuneradas.

§ 1º Para o primeiro período aquisitivo de férias serão exigidos 12 (doze) meses de exercício.

§ 2º Aplicam-se às férias dos membros do Conselho Tutelar as mesmas disposições relativas às férias dos servidores públicos do Município de (nome do Município).

§ 3º Fica vedado o gozo de férias, simultaneamente, por 2 (dois) ou mais membros do Conselho Tutelar.

Art. 76 É vedado descontar do período de férias as faltas do membro do Conselho Tutelar ao serviço.

Art. 77 Na vacância da função, ao membro do Conselho Tutelar será devida:

I – a remuneração simples, conforme o correspondente ao período de férias cujo direito tenha adquirido;

II – a remuneração relativa ao período incompleto de férias, na proporção de 1/12 (um doze avos) por mês de prestação de serviço ou fração igual ou superior a 15 (quinze) dias.

Art. 78 Suspendem o período aquisitivo de férias os afastamentos do exercício da função quando preso preventivamente ou em flagrante, pronunciado por crime comum ou funcional, ou condenado por crime inafiançável em processo no qual não haja pronúncia.

Art. 79 As férias somente poderão ser interrompidas por motivo de calamidade pública, comoção interna, convocação para júri, serviço militar ou eleitoral ou por motivo de superior interesse público.

Parágrafo único. Nos casos previstos no *caput*, a compensação dos dias de férias trabalhados deverá ser gozada em igual número de dias consecutivos.

Art. 80 A solicitação de férias deverá ser requerida com 15 (quinze) dias de antecedência



do seu início, podendo ser concedida parceladamente em períodos nunca inferiores a 10 (dez) dias, devendo ser gozadas, preferencialmente, de maneira sequencial pelos membros titulares do Conselho Tutelar, permitindo a continuidade da convocação do suplente.

Art. 81 O pagamento da remuneração das férias será efetuado até 2 (dois) dias antes do início de sua fruição pelo membro do Conselho Tutelar.

Art. 82 O membro do Conselho Tutelar perceberá valor equivalente à última remuneração por ele recebida.

Parágrafo único. Quando houver variação da carga horária, apurar-se-á a média das horas do período aquisitivo, aplicando-se o valor da última remuneração recebida.

SEÇÃO XIII

Das Licenças

Art. 83 Conceder-se-á licença ao membro do Conselho Tutelar com direito à licença com remuneração integral:

I – para participação em cursos e congressos;

II – para maternidade e à adotante ou ao adotante solteiro;

III – para paternidade;

VI – em caso de falecimento do cônjuge, ascendente, descendente, irmão ou pessoa que viva sob sua dependência econômica;

V – em virtude de casamento;

IV – por acidente em serviço, nos 15 (quinze) primeiros dias de afastamento.

§ 1º É vedado o exercício de qualquer outra atividade remunerada durante o período de licenças previstas no *caput* deste artigo, sob pena de cassação da licença e da função.

§ 2º As licenças previstas no *caput* deste artigo seguirão os trâmites da Lei que dispõe sobre o Regime Jurídico dos Servidores Públicos do Município de (nome do Município), pertencentes à Administração Direta, às Autarquias e às Fundações Públicas Municipais.



SEÇÃO XIV

Das Concessões

Art. 84 Sem qualquer prejuízo, mediante comprovação, poderá o membro do Conselho Tutelar ausentar-se do serviço em casos de falecimento, casamento ou outras circunstâncias especiais, na forma prevista aos demais servidores públicos municipais.

SEÇÃO XV

Do Tempo de Serviço

Art. 85 O exercício efetivo da função pública de membro do Conselho Tutelar será considerado tempo de serviço público para os fins estabelecidos em lei.

§ 1º Sendo o membro do Conselho Tutelar servidor ou empregado público municipal, o seu tempo de exercício da função será contado para todos os efeitos, exceto para progressão por merecimento.

§ 2º O retorno ao cargo, emprego ou função que exercia, assim que findo o seu mandato.

§ 3º A contagem do tempo de serviço, para todos os efeitos legais, podendo o Município firmar convênio com o Estado e a União para permitir igual vantagem ao servidor público estadual ou federal.

§ 4º A apuração do tempo de serviço será feita em dias, que serão convertidos em anos de 365 (trezentos e sessenta e cinco) dias.

CAPÍTULO III

DAS DISPOSIÇÕES FINAIS

Art. 86 As despesas decorrentes desta Lei correrão à conta das dotações próprias consignadas no orçamento vigente, podendo o Poder Executivo abrir créditos suplementares ou adicionais, se necessário, para a estruturação do Conselho Municipal dos Direitos da Criança e do Adolescente e do Conselho Tutelar, sem ônus para o Fundo Municipal dos Direitos da Criança e do Adolescente.



§ 1º Sem prejuízo do disposto no parágrafo acima, é obrigatório o fornecimento, pelo Poder Executivo Municipal, de capacitação com carga horária mínima de 40 (quarenta) horas-aula por ano a todos os membros titulares do Conselho Tutelar, os quais deverão comparecer obrigatoriamente ao curso, sob pena de incorrer em falta grave.¹²

§ 2º A capacitação a que se refere o §1º não precisa ser oferecida exclusivamente aos membros do Conselho Tutelar, computando-se também as capacitações e os cursos oferecidos aos demais atores do Sistema de Garantia dos Direitos da Criança e do Adolescente.

Art. 87 Aplicam-se aos membros do Conselho Tutelar, naquilo que não forem contrárias ao disposto nesta Lei ou incompatíveis com a natureza temporária do exercício da função, as disposições da Lei Municipal que dispõe sobre o Regime Jurídico dos Servidores Públicos do Município de (nome do Município), pertencentes à Administração Direta, às Autarquias e às Fundações Públicas Municipais e legislação correlata.

Art. 88 O Conselho Municipal dos Direitos da Criança e do Adolescente, em conjunto com o Conselho Tutelar, deverá promover ampla e permanente mobilização da sociedade acerca da importância e do papel do Conselho Tutelar.

Art. 89 Qualquer servidor público que vier a ter ciência de irregularidade na atuação do Conselho Tutelar é obrigado a tomar as providências necessárias para sua imediata apuração, assim como a qualquer cidadão é facultada a realização de denúncias.

Art. 90 Esta Lei entra em vigor na data de sua publicação, revogada as disposições municipais em contrário.

12. Deve, preferencialmente, ser estipulada carga horária maior.



III-B - Minuta de Resolução da Comissão Especial

Minuta de Resolução de criação da Comissão Especial

Resolução n.

Institui a Comissão Especial encarregada de realizar o processo de escolha dos membros do Conselho Tutelar do Município de (nome do Município).

O Conselho Municipal dos Direitos da Criança e do Adolescente de (nome do Município), no uso de suas atribuições legais, considerando o disposto no art. 132 e 139 do Estatuto da Criança e do Adolescente (Lei Federal n. 8.069/1990), na Resolução n. 231/2022 do Conselho Nacional dos Direitos da Criança e do Adolescente (Conanda) e na Lei Municipal n. XXXX/XXXX, RESOLVE:

Art. 1º Instituir a Comissão Especial encarregada de realizar o o processo de escolha unificado dos membros do Conselho Tutelar do Município de (nome do Município),

§ 1º A Comissão Especial será composta por 4 (quatro) conselheiros do Conselho Municipal dos Direitos da Criança e do Adolescente, garantindo a paridade entre governo e sociedade civil.

§ 2º Não poderão fazer parte da Comissão Especial os conselheiros que concorrerão ao processo de escolha para membro do Conselho Tutelar ou os cônjuges, companheiros, parentes em linha reta, colateral ou por afinidade, até o terceiro grau, inclusive, de candidatos inscritos.

§ 3º Caso algum membro do Conselho Municipal dos Direitos da Criança e do Adolescente venha a se tornar impedido por conta do disposto previsto no § 2º deste artigo, será afastado da Comissão, sendo substituído por outro conselheiro.

Art. 2º Integram a Comissão Especial os seguintes conselheiros:

- I – (nome do conselheiro), representante governamental;
- II – (nome do conselheiro), representante governamental;
- III – (nome do conselheiro), representante da sociedade civil;
- IV – (nome do conselheiro), representante da sociedade civil.



§ 1º Em caso de impedimento, ausência ou afastamento de um dos representantes governamentais, este será substituído por: (nome do conselheiro)

§ 2º Em caso de impedimento, ausência ou afastamento de um dos representantes da sociedade civil, este será substituído por: (nome do conselheiro)

§ 3º O CMDCA deverá, entre os membros da Comissão Especial, eleger um Coordenador, cujo voto prevalecerá em caso de empate.

Art. 3º Compete à Comissão Especial elaborar o edital do processo de escolha, analisar os pedidos de registro de candidatura e dar ampla publicidade à relação dos pretendentes inscritos, facultando a qualquer cidadão impugnar, no prazo de 5 (cinco) dias, contados da publicação, candidatos que não atendam aos requisitos exigidos, indicando os elementos probatórios.

§ 1º Diante da impugnação de candidato ao Conselho Tutelar em razão do não preenchimento dos requisitos legais ou da prática de condutas ilícitas ou vedadas, cabe à Comissão Especial:

- I – Notificar o candidato, concedendo-lhe prazo para apresentação de defesa;
- II – Realizar reunião para decidir acerca da impugnação da candidatura, podendo, se necessário, ouvir testemunhas eventualmente arroladas, determinar a juntada de documentos e a realização de outras diligências;
- III – Comunicar ao Ministério Público.

Art. 4º Das decisões da Comissão Especial caberá recurso à Plenária do Conselho Municipal dos Direitos da Criança e do Adolescente, que se reunirá, em caráter extraordinário, para decisão com o máximo de celeridade.

Parágrafo único. Esgotada a fase recursal, a Comissão Especial encarregada de realizar o processo de escolha publicará a relação dos candidatos habilitados, com cópia ao Ministério Público.

Art. 5º São atribuições da Comissão Especial:

- I – Realizar reunião destinada a dar conhecimento formal das regras do processo de escolha aos candidatos considerados habilitados, e das sanções previstas na legislação local nos casos de descumprimento;
- II – Estimular e facilitar o encaminhamento de notícias de fatos que constituam violação das regras de divulgação do processo de escolha por parte dos candidatos ou à sua ordem;
- III – Analisar e decidir, em primeira instância administrativa, os pedidos de impugnação, denúncias e outros incidentes ocorridos a partir do lançamento do edital, durante a campanha e no dia da votação;



IV – Se utilizadas urnas eletrônicas, providenciar o encaminhamento da lista dos candidatos ao Tribunal Regional Eleitoral, observando rigorosamente a forma e o prazo estabelecido pela Justiça Eleitoral; caso não haja utilização de urnas eletrônicas, providenciar a confecção das cédulas, conforme modelo a ser aprovado, preferencialmente seguindo os parâmetros das cédulas impressas da Justiça Eleitoral;

V – Escolher, mediante posterior homologação do CMDCA, e divulgar os locais de votação do processo de escolha, preferencialmente seguindo o zoneamento da Justiça Eleitoral;

VI – Selecionar e convocar, preferencialmente junto aos órgãos públicos municipais, os mesários e escrutinadores, bem como seus respectivos suplentes, que serão previamente orientados sobre como proceder no dia do processo de escolha, na forma da resolução regulamentadora do pleito;

VII – Solicitar, junto ao comando da Polícia Militar e Guarda Municipal local, a designação de efetivo para garantir a ordem e a segurança dos locais de votação do processo de escolha e apuração;

VIII – Divulgar, imediatamente após a apuração, o resultado do processo de escolha; e

IX – Resolver os casos omissos.

Art. 6º Compete à Comissão Especial processar e decidir sobre as denúncias referentes à propaganda eleitoral e demais irregularidades, podendo, inclusive, determinar a retirada ou a suspensão da propaganda, o recolhimento do material e a cassação da candidatura, assegurada a ampla defesa e o contraditório, na forma de resolução específica.

Art. 7º Os recursos interpostos contra decisões da Comissão Especial serão analisados e julgados pelo Conselho Municipal dos Direitos da Criança e do Adolescente.

Art. 6º A Comissão Especial deve notificar o Ministério Público, com a antecedência mínima de 72 (setenta e duas) horas, de todas as reuniões deliberativas a serem realizadas pela comissão e pelo Conselho Municipal dos Direitos da Criança e do Adolescente, bem como de todas as decisões nelas proferidas e de todos os incidentes verificados.

Art. 7º Esta Resolução entra em vigor na data da sua publicação.

Local, data

Presidente do CMDCA



III-C – Minuta de Edital de abertura de processo de escolha

Edital n. **XX/XXXX/CMDCA**

Abre inscrições para o processo de escolha dos membros do Conselho Tutelar de **(nome do Município)**

O Conselho Municipal dos Direitos da Criança e do Adolescente de **(nome do Município)**, no uso de suas atribuições legais, considerando o disposto no art. 132 e 139 da Lei Federal n. 8.069/1990 (Estatuto da Criança e do Adolescente), na Resolução Conanda n. 231/2022 e na **Lei Municipal n. XXXX/20XX**, abre as inscrições para a escolha dos membros do Conselho Tutelar para atuarem no Conselho Tutelar do Município de **(nome do Município)** e dá outras providências.

1 DO CARGO, DAS VAGAS E DA REMUNERAÇÃO

1.1 Ficam abertas 5 (cinco) vagas para a função pública de membro do Conselho Tutelar do Município de **(nome do Município)**, para cumprimento de mandato de 4 (quatro) anos, no período de 10 (dez) de janeiro de 2024 a 9 (nove) de janeiro de 2028, em conformidade com o art. 139, §2º, da Lei Federal nº 8.069/1990 (Estatuto da Criança e do Adolescente).

1.2 O membro do Conselho Tutelar é detentor de mandato eletivo, não incluído na categoria de servidor público em sentido estrito, não gerando vínculo empregatício com o Poder Público Municipal, seja de natureza estatutária ou celetista.

1.2.1 O exercício efetivo da função de membro do Conselho Tutelar constituirá serviço público relevante e estabelecerá presunção de idoneidade moral.

1.2.3 Aplica-se aos membros do Conselho Tutelar, no que couber, o regime disciplinar correlato ao funcionalismo público municipal, inclusive no que diz respeito à competência para processar ou julgar o feito, e, na sua falta ou omissão, o disposto na Lei Federal nº 8.112/1990.

1.3 Os 5 (cinco) candidatos que obtiverem maior número de votos, em conformidade



com o disposto neste edital, assumirão o cargo de membro titular do Conselho Tutelar.¹³

1.4 Todos os demais candidatos habilitados serão considerados suplentes, seguindo a ordem decrescente de votação.

1.5 A vaga, o vencimento mensal e a carga horária são apresentados na tabela a seguir:

| Cargo | Vagas | Carga Horária | Vencimentos |
|----------------------------|-------|---------------|--------------|
| Membro do Conselho Tutelar | 5 | XX h | R\$ X.XXX,XX |

1.6 O horário de expediente do membro do Conselho Tutelar é das XXh às XXh, sem prejuízo do atendimento ininterrupto à população.

1.7 Todos os membros do Conselho Tutelar ficam sujeitos a períodos de sobreaviso, inclusive nos fins de semana e feriados, conforme dispõe a Lei Municipal n. XXXX/20XX ou a que a suceder.

1.8 A jornada extraordinária do membro do Conselho Tutelar, em sobreaviso, será remunerada ou compensada, conforme dispõe a Lei Municipal n. XXXX/20XX ou a que a suceder.

1.9 As especificações relacionadas ao vencimento, aos direitos sociais e aos deveres do cargo de membro do Conselho Tutelar serão aplicadas de acordo com a Lei Federal n. 8.069/1990 (Estatuto da Criança e do Adolescente), a Resolução n. 231/2022 do Conanda, e a Lei Municipal n. XXXX/20XX ou a que a suceder.

1.10 Os servidores públicos, quando eleitos para o cargo de membro do Conselho Tutelar e no exercício da função, poderão optar pelo vencimento do cargo público acrescido das vantagens incorporadas ou pela remuneração que consta da Lei Municipal n. XXXX/20XX, sendo-lhes assegurados todos os direitos e vantagens de seu cargo efetivo, enquanto perdurar o mandato, exceto para fins de promoção por merecimento.

2 DAS ETAPAS DO PROCESSO DE ESCOLHA DOS CONSELHEIROS TUTELARES

2.1 O processo de escolha dos membros do Conselho Tutelar de (nome do Município) ocorrerá em consonância com o disposto no art. 139, §1º, da Lei Federal n. 8.069/1990 (Estatuto da Criança e do Adolescente), na Resolução n. 231/2022 do Conanda e na Lei Municipal n. XXXX/20XX.

13. Em caso de haver mais de um Conselho Tutelar no Município deve ser avaliada como será realizada a votação de acordo, ou não, com a região de atendimento do respectivo órgão, conforme dispõe o artigo 6º, §§ 2º e 3º, da Resolução n. 231/2022 do Conanda.



2.2 O processo de escolha dos membros do Conselho Tutelar seguirá as etapas abaixo:

Inscrição para registro das candidaturas;

Capacitação e aplicação de prova de conhecimentos específicos de caráter eliminatório (se houver previsão na lei municipal);

Apresentação dos candidatos habilitados, em sessão pública, aberta a toda a comunidade e amplamente divulgada;

Sufrágio universal e direto, pelo voto facultativo, uninominal¹⁴ e secreto dos eleitores do Município de (nome do Município), cujo domicílio eleitoral tenha sido fixado dentro de prazo de 90 (noventa) dias anteriores ao pleito (prazo a ser fixado em alinhamento com o Tribunal Regional Eleitoral)¹⁵.

3. DOS REQUISITOS À CANDIDATURA E DA DOCUMENTAÇÃO

3.1 Somente poderão concorrer ao cargo de membro do Conselho Tutelar os candidatos que preencherem os requisitos para candidatura fixados na Lei Federal n. 8.069/1990 (Estatuto da Criança e do Adolescente) e na Lei Municipal n. XXXX/2023, a saber:¹⁶

Reconhecida idoneidade moral;

Idade superior a 21 (vinte e um) anos;

Residência no Município;

Experiência mínima de XX (XXX) ano(s) na defesa dos direitos da criança e do adolescente em entidades registradas no CMDCA ou curso de especialização em matéria de infância e juventude com carga horária mínima de 360 (trezentos e sessenta) horas; (essa exigência tem que ter previsão na lei municipal local)

Conclusão do Ensino Médio (ou modalidade de ensino estabelecida na Lei Municipal); (essa exigência tem que ter previsão na lei municipal local)

Não ter sido suspenso ou destituído do cargo de membro do Conselho Tutelar em mandato anterior, por decisão administrativa ou judicial;

Não incidir nas hipóteses do art. 1º, inc. I, da Lei Complementar Federal n. 64/1990 (Lei de Inelegibilidade);

14 O número de votos por eleitor dependerá da forma que é prevista pela Lei Municipal, porém o Conanda orienta que o voto deve ser uninominal. Caso a lei municipal seja omissa, aplica-se o previsto na Resolução n. 231/2022 do Conanda, ou seja, cada eleitor poderá votar em apenas um candidato (votação uninominal).

15 Caso, no momento da publicação do edital, ainda não haja definição do prazo pela Justiça Eleitoral, sugere-se manter o prazo de 90 (noventa) dias, utilizado por vários TRE no processo de escolha de 2019 e, depois, se houver orientação da Justiça Eleitoral em sentido diverso, publicar retificação do edital.

16 Os requisitos devem ser exatamente aqueles previstos na Lei Municipal, pois o edital não pode criar novas condições para acesso ao cargo.



Não ser membro, desde o momento da publicação deste Edital, do Conselho Municipal

Deverão ser apresentados, por ocasião da inscrição, os seguintes documentos

- I - Certidão de Nascimento ou Casamento **atualizada**;
- II - Comprovante de residência dos três meses anteriores à publicação deste Edital;
- III - Certificado de quitação eleitoral;¹⁷
- IV - Certidão de antecedentes cíveis e criminais da Justiça Estadual;¹⁸
- V - Certidão de antecedentes criminais da Justiça Eleitoral;¹⁹
- VI - Certidão de antecedentes cíveis e criminais da Justiça Federal;²⁰
- VII - Certidão de antecedentes criminais da Justiça Militar da União;²¹
- VIII - Diploma ou Certificado de Conclusão da **(etapa da educação exigida pela Lei Municipal)**;
- IX - A experiência na promoção, proteção e defesa dos direitos da criança e do adolescente poderá ser comprovada da seguinte forma **(se houver previsão em lei municipal)**:²²

a) declaração fornecida por organização da sociedade civil, registrada no Conselho Municipal dos Direitos da Criança e do Adolescente, que atua no atendimento à criança e ao adolescente, com especificação do serviço prestado e o tempo de duração; ou

b) declaração emitida por órgão público, informando da experiência com atendimento à criança e adolescente, com especificação do serviço prestado e o tempo de duração; ou

c) registro em carteira profissional de trabalho comprovando experiência na área com criança e adolescente, em entidade registrada no Conselho Municipal dos Direitos da Criança e do Adolescente, acompanhada de declaração do candidato que especifique a natureza do serviço prestado; ou

d) diploma ou certificado de conclusão de curso de especialização em matéria de infância e juventude, reconhecido pelo Ministério da Educação (MEC), com carga horária mínima de 360 (trezentos e sessenta) horas.

17 Disponível em: <<http://www.tse.jus.br/eleitor/certidoes/certidao-de-quitacao-eleitoral>>.

18 Disponível na página eletrônica do Poder Judiciário do Estado.

19 Disponível em: <<http://www.tse.jus.br/eleitor/certidoes/certidao-de-crimes-eleitorais>>.

20 Disponível em: <<http://www.cjf.jus.br/servicos/cidadao/certidao-negativa>>.

21 Disponível em: <<https://www.stm.jus.br/servicos-stm/certidao-negativa>>.

22 O Guia de Atuação do Ministério Público no Processo de Escolha do Conselho Tutelar, elaborado pelo Conselho Nacional do Ministério Público, possui modelo de formulário que pode ser entregue aos candidatos para preenchimento, a fim de facilitar a análise pela Comissão Especial. O documento está disponível em: <https://www.cnmp.mp.br/portal/institucional/comissoes/comissao-da-infancia-e-juventude/grupos-de-trabalho/conselho-tutelar>



3.3 O candidato servidor público municipal deverá comprovar, no momento da inscrição, a possibilidade de permanecer à disposição do Conselho Tutelar.

4. DA POSSIBILIDADE DE RECONDUÇÃO

4.1 O membro do Conselho Tutelar, eleito no processo de escolha anterior, poderá participar do presente processo

5. DOS IMPEDIMENTOS PARA EXERCER O MANDATO

5.1 São impedidos de servir no mesmo Conselho Tutelar os cônjuges, companheiros, mesmo que em união homoafetiva, sogro e genro ou nora, cunhados, durante o cunhadio, padrasto ou madrasta e enteado ou parentes em linha reta, colateral ou por afinidade, até o terceiro grau.

5.1.2 Havendo candidatos na situação descrita no item acima, todos podem concorrer ao cargo, porém apenas o mais votado será empossado, permanecendo os demais na suplência e assumindo a função apenas no caso de afastamento ou de licença do titular que gerou o impedimento.

5.2 Estende-se o impedimento ao membro do Conselho Tutelar em relação à autoridade judiciária e ao representante do Ministério Público, com atuação na Justiça da Infância e da Juventude da mesma Comarca.

6. DAS INSCRIÇÕES

6.1 As inscrições ficarão abertas do dia **XX (XXXXX) de abril a XX (XXXXX) de maio de 20XX**, em horário de atendimento ao público das **XXh às XXh**, no **(local de inscrições)**, e devem ser realizadas pessoalmente pelo candidato ou por procurador com poderes específicos, não sendo admitidas inscrições por e-mail ou outra forma digital.

6.2 Nenhuma inscrição será admitida fora do período determinado neste Edital.

6.3 As candidaturas serão registradas individualmente e numeradas de acordo com a ordem de inscrição.

6.4 No ato da inscrição, os candidatos deverão apresentar ficha de inscrição para registro da candidatura, além dos documentos previstos no item 3 (três) deste edital.

6.5 Na hipótese de inscrição por procuração, deverão ser apresentados, além dos documentos do candidato, o instrumento de procuração específica e fotocópia de documento de identidade do procurador.

6.6 A inscrição do candidato implicará o conhecimento e a tácita aceitação das normas e condições estabelecidas neste Edital, da Resolução n. 231/2022 do Conanda e na **Lei**



Municipal n. XXXX/20XX, bem como das decisões que possam ser tomadas pela Comissão Especial e pelo CMDCA em relação aos quais não poderá alegar desconhecimento.

6.7 O deferimento da inscrição dar-se-á mediante o correto preenchimento da ficha de inscrição e a apresentação da documentação exigida no item 3 (três) deste Edital.

6.8 A inscrição será gratuita.

6.9 É de exclusiva responsabilidade do candidato ou de seu representante legal o correto preenchimento do requerimento de inscrição e a entrega da documentação exigida.

6.10 Caberá à Comissão Especial decidir, excepcionalmente, acerca da possibilidade de complementação de documentação apresentada dentro do prazo pelos candidatos.

6.11 Sem prejuízo da publicação oficial, os candidatos serão notificados das decisões da Comissão Especial e do Conselho Municipal dos Direitos da Criança e do Adolescente que lhe digam respeito por meio do endereço de e-mail ou por aplicativo de mensagem eletrônica do número de telefone identificado no formulário de inscrição, dispensando-se a confirmação de recebimento ou outras formas de notificação pessoal (**passível de adaptação diante da realidade local**).

7. DA HOMOLOGAÇÃO DAS INSCRIÇÕES DAS CANDIDATURAS

7.1 As informações prestadas na ficha de inscrição serão de inteira responsabilidade do candidato ou de seu procurador.

7.2 O uso de documentos ou informações falsas, declaradas na ficha de inscrição acarretará na nulidade da inscrição a qualquer tempo, bem como anulará todos os atos dela decorrentes, sem prejuízo de responsabilização dos envolvidos.

7.3 A Comissão Especial tem o direito de excluir do processo de escolha o candidato que não preencher o respectivo documento de forma completa e correta, bem como de fornecer dados inverídicos ou falsos.

7.4 A Comissão Especial tem o direito de, em decisão fundamentada, indeferir as inscrições de candidatos que não cumpram os requisitos mínimos estabelecidos neste Edital, na Lei Municipal n. XXXX/20XX e na Lei Federal n. 8.069/1990 (Estatuto da Criança e do Adolescente).

7.5 A relação de inscrições realizadas será publicada, **pela Comissão Especial do processo de escolha**, no dia **XX (XXXXXX) de mês de 20XX**, nos locais oficiais de publicação do Município, inclusive em sua página eletrônica, encaminhando-se cópia ao Ministério Público.

7.6 Publicada a lista dos inscritos, qualquer cidadão poderá impugnar a candidatura,



mediante prova da alegação, no período de 5 (cinco dias), de **XX/XX/XXXX a XX/XX/XXXX (data e data)**, no horário de atendimento ao público, no **(local)**, admitindo-se o envio de impugnações por meio eletrônico para o e-mail **xxxx@xxxxxx.xx.xx**.

7.7 Havendo impugnação, a Comissão Especial notificará o candidato impugnado, concedendo-lhe prazo de 5 (cinco) dias para defesa, e realizará reunião para decidir acerca do pedido, podendo, se necessário, ouvir testemunhas, determinar a juntada de documentos e realizar outras diligências, no prazo máximo de 5 (cinco) dias.

7.8 Independentemente de ter havido impugnação, ultrapassada a etapa do item 7.7, a Comissão Especial analisará individualmente o pedido de registro das candidaturas e publicará, até o dia **XX/XX/XXX**, a relação dos candidatos inscritos, deferidos e indeferidos, nos locais oficiais de publicação do Município, inclusive em sua página eletrônica.

7.9 Das decisões da Comissão Especial, os candidatos ou os impugnantes poderão interpor recurso, de forma escrita e fundamentada, dirigido ao Conselho Municipal dos Direitos da Criança e do Adolescente, no prazo de 5 (cinco) dias, no horário de atendimento ao público, no **(local)**, admitindo-se o envio do documento por meio eletrônico para o e-mail **xxxx@xxxxxx.xx.xx**.

7.10 Havendo recurso, a Plenária do CMDCA se reunirá em caráter extraordinário para julgamento no prazo de 5 (cinco) dias, notificando os interessados acerca da data definida, publicando posteriormente extrato de sua decisão.

7.11 Finalizada a etapa recursal, será publicada a lista de todos os candidatos cujas inscrições foram deferidas e indeferidas, o que deverá ocorrer até dia **XX (XXXX) de mês de 20XX**, nos locais oficiais de publicação do Município, inclusive em sua página eletrônica, encaminhando-se cópia ao Ministério Público.

7.12 Entre os dias **(data) e (data)**, será realizada a capacitação dos candidatos considerados aptos **(se houver previsão na lei municipal)**.

7.13 No dia **(data), das XXh às XXh, no (local)**, será realizada a prova de conhecimentos sobre o Direito da Criança e do Adolescente, sobre o Sistema de Garantia de Direitos das Crianças e Adolescentes, língua portuguesa e sobre informática básica, para a qual o candidato deve obter a nota mínima de **(nota estipulada na Lei Municipal) (realização de prova eliminatória somente se houver previsão na Lei municipal)**.

7.14 A divulgação das notas ocorrerá até o dia **(data)**, nos locais oficiais de publicação do Município, inclusive em sua página eletrônica, sendo possível a interposição de recurso pelos candidatos, no horário de atendimento ao público, no **(local)**, no prazo de 2 (dois) dias, no período de **(data) a (data)**, admitindo-se o envio de impugnações por meio eletrônico para o e-mail **xxxx@xxxxxx.xx.xx**.

7.15 Os recursos relativos à prova de conhecimento serão apreciados pela Comissão Especial, que deverá publicar decisão até o dia **XX/XX/XXXX(data)**, publicando-se, em



seguida, a lista final dos candidatos habilitados, com cópia ao Ministério Público.

7.16 Os candidatos habilitados receberão um número de inscrição composto por, no mínimo, 2 (dois) dígitos, distribuído em ordem alfabética, pelo qual se identificarão como candidatos.

7.17 Finalizadas todas as etapas, será publicada a lista final dos candidatos habilitados, o que deverá ocorrer até dia **XX (XXXX) de mês de 20XX**, nos locais oficiais de publicação do Município, inclusive em sua página eletrônica, encaminhando-se cópia ao Ministério Público.

8. DA PROPAGANDA ELEITORAL

8.1 Toda propaganda eleitoral será realizada pelos candidatos, imputando-lhes responsabilidades nos excessos praticados por seus simpatizantes.

8.2 A propaganda eleitoral poderá ser feita com santinhos constando apenas número, nome e foto do candidato e *curriculum vitae*.

8.3 A veiculação de propaganda eleitoral pelos candidatos somente é permitida após a publicação, pelo Conselho Municipal dos Diretos da Criança e do Adolescente, da relação final e oficial dos candidatos considerados habilitados.

8.4 É permitida a participação em debates e entrevistas, garantindo-se a igualdade de condições a todos os candidatos.

8.5 Aplicam-se ao pleito as diretrizes previstas na Resolução n. 231/2022 do Conanda e, no que couber, as regras relativas à campanha eleitoral previstas na Lei Federal nº 9.504/1997 e alterações posteriores, observadas ainda as seguintes vedações, que poderão ser consideradas aptas a gerar inidoneidade moral do candidato:

I- abuso do poder econômico na propaganda feita por meio dos veículos de comunicação social, com previsão legal no art. 14, § 9º, da Constituição Federal; na Lei Complementar Federal nº 64/1990 (Lei de Inelegibilidade); e no art. 237 do Código Eleitoral, ou as que as suceder;

II- doação, oferta, promessa ou entrega ao eleitor de bem ou vantagem pessoal de qualquer natureza, inclusive brindes de pequeno valor;

III- propaganda por meio de anúncios luminosos, faixas, cartazes ou inscrições em qualquer local público;

IV- participação de candidatos, nos 3 (três) meses que precedem o pleito, de inaugurações de obras públicas;

V- abuso do poder político-partidário assim entendido como a utilização da estrutura



e financiamento das candidaturas pelos partidos políticos no processo de escolha;

VI- abuso do poder religioso, assim entendido como o financiamento das candidaturas pelas entidades religiosas no processo de escolha e veiculação de propaganda em templos de qualquer religião, nos termos da Lei Federal nº 9.504/1997 e alterações posteriores;

VII- favorecimento de candidatos por qualquer autoridade pública ou utilização, em benefício daqueles, de espaços, equipamentos e serviços da Administração Pública;

VIII- distribuição de camisetas e qualquer outro tipo de divulgação em vestuário;

IX- propaganda que implique grave perturbação à ordem, aliciamento de eleitores por meios insidiosos e propaganda enganosa:

a. considera-se grave perturbação à ordem, propaganda que fira as posturas municipais, que perturbe o sossego público ou que prejudique a higiene e a estética urbanas;

b. considera-se aliciamento de eleitores por meios insidiosos, doação, oferecimento, promessa ou entrega ao eleitor de bem ou vantagem pessoal de qualquer natureza, inclusive brindes de pequeno valor;

c. considera-se propaganda enganosa a promessa de resolver eventuais demandas que não são da atribuição do Conselho Tutelar, a criação de expectativas na população que, sabidamente, não poderão ser equacionadas pelo Conselho Tutelar, bem como qualquer outra que induza dolosamente o eleitor a erro, com o objetivo de auferir, com isso, vantagem à determinada candidatura.

X - propaganda eleitoral em rádio, televisão, outdoors, carro de som, luminosos, bem como por faixas, letreiros e banners com fotos ou outras formas de propaganda de massa;

XI - abuso de propaganda na internet e em redes sociais

8.6 A campanha deverá ser realizada de forma individual por cada candidato, sem possibilidade de constituição de chapas.

8.7 Os candidatos poderão promover as suas candidaturas por meio de divulgação na internet desde que não causem dano ou perturbem a ordem pública ou particular.

8.7.1 A livre manifestação do pensamento do candidato e/ou do eleitor identificado ou identificável na internet é passível de limitação quando ocorrer ofensa à honra de terceiros ou divulgação de fatos sabidamente inverídicos.

8.7.2 A propaganda eleitoral na internet poderá ser realizada nas seguintes formas:

em página eletrônica do candidato ou em perfil em rede social, com endereço eletrônico comunicado à Comissão Especial e hospedado, direta ou indiretamente, em provedor de serviço de internet estabelecido no País;



por meio de mensagem eletrônica para endereços cadastrados gratuitamente pelo candidato, vedada realização de disparo em massa;

por meio de blogs, redes sociais, sítios de mensagens instantâneas e aplicações de internet assemelhadas, cujo conteúdo seja gerado ou editado por candidatos ou qualquer pessoa natural, desde que não utilize sítios comerciais e/ou contrate impulsionamento de conteúdos.

8.7.3 Para o fim deste Edital, considera-se:

internet: o sistema constituído do conjunto de protocolos lógicos, estruturado em escala mundial para uso público e irrestrito, com a finalidade de possibilitar a comunicação de dados entre terminais por meio de diferentes redes;

aplicações de internet: o conjunto de funcionalidades que podem ser acessadas por meio de um terminal conectado à internet;

página eletrônica: o endereço eletrônico na internet subdividido em uma ou mais páginas, que possam ser acessadas com base na mesma raiz;

blog: o endereço eletrônico na internet, mantido ou não por provedor de hospedagem, composto por uma única página em caráter pessoal;

impulsionamento de conteúdo: o mecanismo ou serviço que, mediante contratação com os provedores de aplicação de internet, potencializem o alcance e a divulgação da informação para atingir usuários que, normalmente, não teriam acesso ao seu conteúdo;

rede social na internet: a estrutura social composta por pessoas ou organizações, conectadas por um ou vários tipos de relações, que compartilham valores e objetivos comuns;

aplicativo de mensagens instantâneas ou chamada de voz: o aplicativo multiplataforma de mensagens instantâneas e chamadas de voz para *smartphones*.

disparo em massa: envio automatizado ou manual de um mesmo conteúdo para um grande volume de usuários, simultaneamente ou com intervalos de tempo, por meio de qualquer serviço de mensagem ou provedor de aplicação na internet.

8.8 No dia da eleição, é vedado aos candidatos:

Utilização de espaço na mídia;

Transporte aos eleitores;

Uso de alto-falantes e amplificadores de som ou promoção de comício ou carreatas;

Distribuição de material de propaganda política ou a prática de aliciamento, coação ou manifestação tendentes a influir na vontade do eleitor;



Qualquer tipo de propaganda eleitoral, inclusive “boca de urna”.

8.8.1 É permitida, no dia das eleições, a manifestação individual e silenciosa da preferência do eleitor por candidato, revelada exclusivamente pelo uso de bandeiras, broches, dísticos e adesivos.

8.9 Compete à Comissão Especial processar e decidir sobre as denúncias referentes à propaganda eleitoral, podendo, inclusive, determinar a retirada ou a suspensão da propaganda, o recolhimento do material e a cassação da candidatura, assegurada a ampla defesa e o contraditório, na forma de resolução específica.

8.10 Os recursos interpostos contra decisões da Comissão Especial serão analisados e julgados pelo Conselho Municipal dos Direitos da Criança e do Adolescente.

8.11 O candidato envolvido e o denunciante, bem como o Ministério Público, serão notificados das decisões da Comissão Especial e do Conselho Municipal dos Direitos da Criança e do Adolescente.

8.12 É vedado aos órgãos da Administração Pública Direta ou Indireta, Federal, Estadual ou Municipal realizar qualquer tipo de propaganda que possa caracterizar como de natureza eleitoral, ressalvada a divulgação do pleito e dos candidatos habilitados, em igualdade de condições.

8.13 É vedado, aos atuais membros do Conselho Tutelar e servidores públicos candidatos, utilizarem-se de bens móveis e equipamentos do Poder Público, em benefício próprio ou de terceiros, na campanha para a escolha dos membros do Conselho Tutelar, bem como fazer campanha em horário de serviço, sob pena de cassação da candidatura e nulidade de todos os atos dela decorrentes.

8.14 O Conselho Municipal dos Direitos da Criança e do Adolescente organizará sessão aberta a toda a comunidade para a apresentação dos candidatos habilitados, no **dia (data), às (horário), no (local)**.

9. DA ELEIÇÃO

9.1 Os membros do Conselho Tutelar serão escolhidos em sufrágio universal e direto, pelo voto direto, facultativo, **uninominal** e secreto dos eleitores aptos no cadastro da Justiça Eleitoral no Município, em eleição presidida pelo Presidente do Conselho Municipal de Direitos da Criança e do Adolescente e fiscalizada pelo representante do Ministério Público.

9.2 A eleição será realizada no dia 1º de outubro de 2023²³, das 8hs às 17hs²⁴.

9.3 Os locais de votação serão definidos pela Comissão Especial até o dia (data),

23. Data estabelecida para a eleição unificada, na forma do art. 139, § 1o, do Estatuto da Criança e do Adolescente.

24. Horário estabelecido pelo artigo 14 da Resolução n. 231/2022 do Conanda



publicados nos locais oficiais de publicação do Município, inclusive em sua página eletrônica.

9.4 Nos locais de votação, deverá ser afixada lista dos candidatos habilitados, com os seus respectivos números.

9.5 Poderão votar os cidadãos inscritos como eleitores do Município **no prazo de até 90 (noventa) dias antes do pleito eleitoral**, cujo nome conste do caderno de eleitores fornecido pelo Tribunal Regional Eleitoral **(ou outro prazo alinhado com o TRE)**.

9.6 Não se admitirá a inclusão manual de nomes ao caderno de eleitores nem o voto de eleitores cujo nome não esteja ali indicado.

9.7 O voto é sigiloso, e o eleitor votará em cabina indevassável.

9.8 O eleitor deverá apresentar à Mesa Receptora de Votos a carteira de identidade ou outro documento oficial equivalente, com foto.

9.9 Existindo dúvida quanto à identidade do eleitor, o Presidente da Mesa poderá interrogá-lo sobre os dados constantes na carteira da identidade, confrontando a assinatura da identidade com a feita na sua presença e mencionando na ata a dúvida suscitada.

9.10 A impugnação da identidade do eleitor, formulada pelos membros da mesa, fiscais, candidatos, Ministério Público ou qualquer eleitor, será apresentada verbalmente ou por escrito, antes de este ser admitido a votar.

9.11 O eleitor votará uma única vez, **em um único candidato**, na Mesa Receptora de Votos na seção instalada.

9.12 A votação se dará em urna eletrônica, cedida pelo Tribunal Regional Eleitoral, com a indicação do respectivo número do candidato.

9.13 Caso não seja possível contar com a cessão das urnas eletrônicas, a votação se dará por meio de cédulas eleitorais impressas e padronizadas, seguindo os parâmetros das cédulas impressas da Justiça Eleitoral, aprovadas previamente pela Comissão Especial, constando, em sua parte frontal, espaço para o preenchimento do número do candidato **(a depender da definição do modelo de cédula)**.

9.14 Constituem a Mesa Receptora de Votos: um Presidente, um Mesário e um Secretário, indicados pela Comissão Especial.

9.15 O Mesário substituirá o Presidente, de modo que haja sempre quem responda, pessoalmente, pela ordem e regularidade do processo eleitoral, cabendo-lhes, ainda, assinar a ata da eleição.

9.16 O Presidente deve estar presente ao ato da abertura e de encerramento da eleição, salvo força maior, comunicando a impossibilidade de comparecimento ao Mesário e ao



Secretário, pelo menos, 24 (vinte e quatro) horas antes da abertura dos trabalhos, ou imediatamente, se a impossibilidade se der dentro desse prazo ou no curso da eleição.

9.17 Na falta do Presidente, assumirá a Presidência o Mesário, e, na sua falta ou impedimento, o Secretário ou um dos suplentes indicados pela Comissão Especial.

9.18 A assinatura dos eleitores será colhida nas folhas de votação da seção eleitoral, a qual, conjuntamente com o relatório final da eleição e outros materiais, serão entregues à Comissão Especial.

9.19 Não podem ser nomeados Presidente, Mesário ou Secretário:

Os candidatos e seus parentes, consanguíneos ou afins, até o terceiro grau;

O cônjuge ou o companheiro do candidato;

As pessoas que notoriamente estejam fazendo campanha para um dos candidatos concorrentes ao pleito.

9.20 Os candidatos poderão indicar um fiscal por cada seção eleitoral (local de votação), que deverão estar identificados por meio de crachá padronizado, encaminhando o nome e a cópia do documento de identidade deles à Comissão Especial até o **dia XX/XX/XXXX(data)**.

10. DA APURAÇÃO

10.1 A apuração dar-se-á na sede do Conselho Municipal dos Direitos da Criança e do Adolescente ou em local definido pela Comissão Especial, imediatamente após o encerramento do pleito eleitoral, contando com a presença dos escrutinadores, do representante do Ministério Público, se possível, e da Comissão Especial.

10.2 Após a apuração dos votos, poderão os fiscais, assim como os candidatos, apresentar impugnação exclusivamente a respeito da apuração, que será decidida pela Comissão Especial, no prazo de 24 (vinte e quatro) horas.

10.3 Após o término das votações, o Presidente, o Mesário e o Secretário da seção elaborarão a Ata da votação.

10.4 Concluída a contagem dos votos, a Mesa Receptora deverá fechar relatório dos votos referentes à votação.

10.5 Os cinco candidatos mais votados assumirão o cargo de membro titular do Conselho Tutelar.

10.6 Todos os demais candidatos serão considerados suplentes, seguindo-se a ordem decrescente de votação.



10.7 No caso de empate na votação, será considerado eleito o candidato com melhor nota na prova de avaliação; persistindo o empate, será considerado eleito o candidato com mais idade.

11. DA PROCLAMAÇÃO, NOMEAÇÃO E POSSE DOS ELEITOS

11.1 O resultado da eleição será publicado no dia **XX/XX/XXXX(data)**, em edital publicado nos espaços oficiais de publicação do Município, inclusive em sua página eletrônica, bem como afixado em mural do Município e do CMDCA, contendo os nomes dos eleitos e o respectivo número de votos recebidos.

11.2 Os candidatos eleitos serão nomeados e empossados pelo(a) Prefeito(a) Municipal.

11.3 A posse dos cinco primeiros candidatos eleitos que receberem o maior número de votos será em 10/01/2024.²⁵

11.4 Ocorrendo vacância do cargo, assumirá o suplente que houver obtido o maior número de votos.

11.5 Os candidatos eleitos deverão participar de uma capacitação promovida pelo Conselho Municipal dos Direitos da Criança e do Adolescente, sendo os suplentes também convidados a participar (**verificar previsão em lei municipal**).

11.6 Os candidatos eleitos têm o direito de, durante o período de transição, consistente em 10 (dez) dias anteriores à posse, ter acesso ao Conselho Tutelar, acompanhar o atendimento dos casos e ter acesso aos documentos e relatórios expedidos pelo órgão.

25. Data estabelecida na forma do art. 139, § 2º, do Estatuto da Criança e do Adolescente.



| Data | Etapa |
|------|---|
| | Publicação do Edital |
| | Prazo para registro das candidaturas (item 6.1) |
| | Publicação, pela Comissão Especial do processo de escolha, da lista dos candidatos inscritos e abertura do prazo de 5 (cinco) dias para impugnação das candidaturas junto à Comissão Especial, pela população em geral, encaminhando-se cópia ao Ministério Público (itens 7.5 e 7.6) |
| | Havendo impugnação, a Comissão Especial notificará os candidatos impugnados, com abertura do prazo de 5 dias para defesa. Realização de reunião da Comissão Especial para decidir acerca da impugnação. (item 7.7) |
| | Análise do pedido de registro das candidaturas, independentemente de impugnação, e publicação da relação dos candidatos inscritos, deferidos e indeferidos, pela Comissão Especial (item 7.8) |
| | Prazo para interposição de recurso à Plenária do CMDCA acerca das decisões da Comissão Especial (item 7.9) |
| | Julgamento, pelo CMDCA, dos recursos interpostos, com publicação acerca do resultado (item 7.10) |
| | Publicação, pelo CMDCA, de relação final das inscrições deferidas e indeferidas após o julgamento dos recursos pelo CMDCA, com cópia ao Ministério Público (item 7.11) |
| | Capacitação dos candidatos para a prova de conhecimentos (item 7.12) |
| | Aplicação da prova (item 7.13) |



| | |
|------------|--|
| | Publicação dos resultados da prova e abertura do prazo de 2 (dois) dias para recurso dos candidatos (item 7.14) |
| | Publicação do resultado final da prova pela Comissão Especial, bem como da lista final dos candidatos habilitados, com cópia ao Ministério Público (item 7.15) |
| | Início do período de campanha/propaganda eleitoral |
| | Reunião com os candidatos habilitados para orientações acerca das condutas vedadas |
| | Divulgação dos locais de votação (item 9.3) |
| | Sessão de apresentação dos candidatos habilitados (item 8.14) |
| 1º/10/2023 | Eleição (item 9.2) |
| | Publicação do resultado da apuração (item 10) |
| 10/01/2024 | Posse (item 11.3) |

12. DO CALENDÁRIO

12.1 Calendário simplificado da inscrição para o processo de escolha dos membros do Conselho Tutelar

12.2 Fica facultada à Comissão Especial e ao Conselho Municipal dos Direitos da Criança e do Adolescente promover alterações do calendário proposto neste Edital, que deverá ser amplamente divulgado e sem prejuízo ao processo.

13. DAS DISPOSIÇÕES FINAIS

13.1 As atribuições dos membros do Conselho Tutelar são as constantes na Lei Federal n. 8.069/1990 (Estatuto da Criança e do Adolescente), na Resolução n. 231/2022 do Conanda e na Lei Municipal n. **XXXX/20XX**, sem prejuízo das demais normas infraconstitucionais.

13.2 O ato da inscrição do candidato implicará a aceitação tácita das normas contidas neste Edital.



13.3 A aprovação e a classificação final geram para o candidato eleito na suplência apenas a expectativa de direito ao exercício da função.

13.4 As datas e os locais para realização de eventos relativos ao presente processo eleitoral, com exceção da data da eleição e da posse dos eleitos, poderão sofrer alterações em casos especiais, devendo ser publicado como retificação a este Edital. **13.5** Os casos omissos, e no âmbito de sua competência, serão resolvidos pela Comissão Especial do Conselho Municipal dos Direitos da Criança e do Adolescente, sob a fiscalização do representante Ministério Público.

13.6 O candidato deverá manter atualizado seu endereço (físico e de e-mail) e telefone, desde a inscrição até a publicação do resultado final, junto ao Conselho Municipal dos Direitos da Criança e do Adolescente.

13.7 É responsabilidade do candidato acompanhar os Editais, comunicados e demais publicações referentes a este processo eleitoral.

13.8 O membro do Conselho Tutelar eleito perderá o mandato caso venha a residir em outro Município.

13.9 O Ministério Público deverá ser cientificado do presente Edital e das demais deliberações da Comissão Especial e do Conselho Municipal dos Direitos da Criança e do Adolescente, por meio do(a) Promotor(a) de Justiça com atribuição na Infância e Juventude, no prazo de 72 (setenta e duas horas)

13.10 Fica eleito a Vara da Infância e Juventude do Foro da Comarca de (nome da Comarca) para dirimir as questões decorrentes da execução do presente Edital, com renúncia expressa a qualquer outro, por mais privilegiado que seja.



III-D - Minuta de Resolução do CMDCA sobre a apuração das condutas vedadas no processo de escolha para membros do Conselho Tutelar

Resolução CMDCA n.

Dispõe sobre as condutas vedadas aos candidatos e respectivos fiscais durante o processo de escolha dos membros do Conselho Tutelar e sobre o procedimento de sua apuração.

O CONSELHO MUNICIPAL DOS DIREITOS DA CRIANÇA E DO ADOLESCENTE (CMDCA) do Município de (nome do Município), no uso de suas atribuições conferidas pela **Lei Municipal n. XXX/XXXX**, bem como pelo art. 139 da Lei Federal n. 8.069/1990 (Estatuto da Criança e do Adolescente) e pelo art. 7º da Resolução n. 231/2022 do Conselho Nacional dos Direitos da Criança e do Adolescente (Conanda), que lhe conferem a competência para realizar o Processo de Escolha dos Membros do Conselho Tutelar; e

Considerando que o art. 7º, § 1º, “c”, da Resolução n. 231/2022 do Conanda dispõe que ao CMDCA cabe definir as condutas permitidas e vedadas aos candidatos a membros do Conselho Tutelar;

Considerando, ainda, que o art. 11, § 7º, incisos III e IX, da Resolução n. 231/2022 do Conanda aponta ser atribuição da Comissão Especial do processo de escolha, criada por Resolução do CMDCA, analisar e decidir, em primeira instância administrativa, os pedidos de impugnação, denúncias e outros incidentes ocorridos durante a campanha e no dia da votação, bem como resolver os casos omissos, **RESOLVE:**

Art. 1º A campanha dos candidatos a membros do Conselho Tutelar é permitida somente após a publicação da lista final dos candidatos habilitados no Processo de Escolha e será encerrada à meia-noite da véspera do dia da votação.

Art. 2º Serão consideradas condutas vedadas aos candidatos devidamente habilitados ao Processo de Escolha dos membros do Conselho Tutelar de **XXXX** e aos seus prepostos e apoiadores aquelas previstas no edital de abertura do certame, na **Lei Municipal n. XXXX/20XX** e na Resolução n. 231/2022 do Conselho Nacional dos Direitos da Criança e do Adolescente (Conanda), com especial destaque ao seu art. 8º.



Art. 3º O desrespeito às regras apontadas no art. 2º desta Resolução poderá caracterizar inidoneidade moral, deixando o candidato passível de impugnação da candidatura, por conta da inobservância do requisito previsto no art. 133, inc. I, da Lei Federal n. 8.069/1990 (Estatuto da Criança e do Adolescente).

Art. 4º Qualquer cidadão ou candidato poderá representar à Comissão Especial contra aquele que infringir as normas estabelecidas no edital, na Resolução n. 231/2022 do Conanda ou na **Lei Municipal n. XXXX/20XX**, instruindo a representação com provas ou indícios de provas da infração.

§1º Cabe à Comissão Especial registrar e fornecer protocolo ao representante, para acompanhamento do procedimento instaurado.

§2º Serão admitidas denúncias anônimas, desde que acompanhada de elementos mínimos de prova ou com indicação da forma que a Comissão Especial pode acessá-la.

§3º Caso o denunciante assim solicite, a Comissão Especial pode decretar, havendo fundamentos legítimos, o sigilo de seu nome, facultando acesso apenas ao Ministério Público e à autoridade judiciária, caso solicitado.

§4º As denúncias poderão ser encaminhadas pessoalmente à Comissão Especial, que as receberá nos dias úteis **na Rua XXXXXX, n. bairro XXXX, cidade, no horário de XX:XX às XX:XX.**

§5º As denúncias poderão também ser encaminhadas por telefone para o número **(XX) XXXX-XXXX (com WhatsApp) ou para o e-mail XXXX@XXXX.gov.br**

§6º Caso qualquer membro do CMDCA tome conhecimento da prática de conduta vedada, por qualquer meio, deverá imediatamente comunicar o fato e as provas a que teve acesso à Comissão Especial, para instauração, de ofício, do respectivo procedimento administrativo.

§ 7º O Ministério Público será cientificado da instauração de todo e qualquer procedimento instaurado pela Comissão Especial.

Art. 5º No prazo de 1 (um) dia contado do recebimento da notícia da infração às condutas vedadas previstas nesta Resolução, a Comissão Especial deverá instaurar procedimento administrativo para a devida apuração de sua ocorrência, expedindo-se notificação ao infrator para que, se o desejar, apresente defesa no prazo de 2 (dois) dias contados do recebimento da notificação (art. 11, § 3º, inc. I, da Resolução n. 231/2022 do Conanda).

Parágrafo único. Havendo motivo relevante e comprovado o perigo na demora do julgamento, a Comissão poderá determinar, fundamentadamente em medida liminar, a retirada imediata ou a suspensão da propaganda e o recolhimento do material de campanha considerado irregular.



Art. 6º A Comissão Especial poderá, no prazo de 2 (dois) dias do término do prazo da defesa:

I – arquivar o procedimento administrativo, se entender não configurada a infração ou não houver provas suficientes da autoria, notificando-se o representado e o representante, se for o caso;

II – determinar a produção de provas em reunião designada no máximo em 2 (dois) dias contados do decurso do prazo previsto no *caput* (art. 11, § 3º, inc. I, da Resolução n. 231/2022 do Conanda).

§ 1º No caso do inc. II, o representante e o representado serão intimados a, querendo, comparecerem à reunião designada e efetuarem perguntas para as testemunhas ouvidas;

§ 2º Eventual ausência do representante ou do representado não impede a realização da reunião a que se refere o inc. II, desde que tenham sido ambos notificados para o ato.

§ 3º As partes poderão ser representadas, durante todas as etapas do procedimento, por advogado, desde que junte procuração nos autos, porém a ausência de defesa técnica não acarretará nenhum tipo de nulidade.

Art. 7º Finalizada a reunião designada para a produção das provas indicadas pelas partes, a Comissão Especial decidirá, fundamentadamente, em até 2 (dois) dias, notificando-se, em igual prazo, o representado e, se for o caso, o representante, que terão também o mesmo prazo para interpor recurso, sem efeito suspensivo, à Plenária do Conselho Municipal dos Direitos da Criança e do Adolescente (art. 11, § 5º, da Resolução n. 231/2022 do Conanda).

§ 1º A Plenária do Conselho Municipal dos Direitos da Criança e do Adolescente decidirá em 2 (dois) dias do término do prazo da interposição do recurso, reunindo-se, se preciso for, extraordinariamente (art. 11, § 5º, da Resolução n. 231/2022 do Conanda);

§ 2º No julgamento do recurso não será admitida reabertura da instrução, porém será facultada a sustentação oral aos envolvidos de até 10 (dez) minutos por parte, sendo dispensável a intimação destas para o julgamento.

Art. 8º Os nomes dos candidatos cassados deverão permanecer nas cédulas ou inseminados nas urnas eletrônicas.

Parágrafo único. Os votos atribuídos ao candidato cassado serão considerados nulos.

Art. 9º O representante do Ministério Público, tal como determina o art. 11, § 7º, da Resolução n. 231/2022 do Conanda, deverá ser cientificado de todas as reuniões da Comissão Especial e do CMDCA, com antecedência mínima de 72 (setenta e duas), bem como de todas as decisões destes órgãos, no prazo de 2 (dois) dias de sua prolação.



Art. 10 Para que o teor desta Resolução seja de conhecimento de todos os munícipes e candidatos, ela deverá ter ampla publicidade, sendo publicada no Diário Oficial do Município, no sítio eletrônico e nas redes sociais da administração municipal, bem como noticiada em rádios, jornais e outros meios de divulgação.

Parágrafo único. O Conselho Municipal dos Direitos da Criança e do Adolescente dará ampla divulgação dos telefones, endereços eletrônicos e locais onde poderão ser encaminhadas denúncias de violação das regras de campanha.

Art. 11 A Comissão Especial fará reunião com todos os candidatos habilitados em 2 (dois) momentos do Processo de Escolha dos Membros do Conselho Tutelar:

a) tão logo seja publicada a relação final dos(as) candidatos(as) considerados(as) habilitados(as)

b) na semana anterior ao dia da votação, com foco nas vedações específicas da votação, organização do pleito e participação de fiscais dos candidatos.

§ 1º Em cada uma das solenidades será registrada ata da reunião, com a lista de presença dos candidatos e dos membros da Comissão Especial

§ 2º Eventual ausência não isenta o candidato do cumprimento das regras do processo de escolha.

Art. 12. Os procedimentos administrativos de que tratam essa resolução poderão ser instaurados após a data da eleição, inclusive para apuração de condutas vedadas praticadas na data da votação e deverão ser concluídos antes da posse dos membros do Conselho Tutelar eleitos pela comunidade.

Parágrafo único. Aplicam-se, no que couber, as disposições desta resolução às eventuais irregularidades relativas à organização e condução do pleito em geral, cabendo à Comissão Especial processar e julgar as representações, com direito de recurso à Plenária do CMDCA.

(Cidade), (dia) de (mês) de (ano).

(nome e assinatura)

Presidente

CMDCA de (nome do Município)



III-E - Minuta de Edital de convocação dos eleitores

Minuta de Edital de convocação dos eleitores

Edital n. XXX/XXXX

Edital de convocação dos eleitores do Município de (nome do Município) para votar no processo de escolha dos membros do Conselho Tutelar.

A Comissão Especial encarregada de realizar o processo de escolha dos membros do Conselho Tutelar, constituída pelo Conselho Municipal dos Direitos da Criança e do Adolescente do Município de (nome do Município), na forma da Resolução n. XX/XXXX, **CONVOCA** todos os eleitores do Município para participarem do processo de escolha que definirá os novos membros do CONSELHO TUTELAR DO MUNICÍPIO DE (NOME DO MUNICÍPIO).

I – A votação do processo de escolha dos membros do Conselho Tutelar **ocorrerá no dia 1º de outubro de 2023**, no horário de 8:00h às 17:00h, nos locais abaixo relacionados:

| Locais de Votação Urna Receptora | Seções Eleitorais (equivalentes às da Justiça Eleitoral) |
|-------------------------------------|---|
| XXX | XXX |
| XXX | XXX |
| XXXX | XXX |

II – Poderão votar todos os cidadãos maiores de dezesseis anos inscritos como eleitores no Município ou cuja transferência do título tenha ocorrido até **90 (noventa) dias antes do pleito**²⁶;

III – O voto é facultativo;

IV – Para o exercício do voto, o cidadão deverá apresentar-se no local de votação munido de documento oficial de identidade com foto (RG, CNH, CTPS etc);

V – Cada eleitor poderá votar em 1 (um) candidato;²⁷

26. Verificar prazo acertado com a Justiça Eleitoral.

27. Verificar o número de candidatos na Lei Municipal. A Resolução n. 231/2022 do CONANDA indica que o voto uninominal é preferencial.



VI – Não será permitido o voto por procuração;

VII – Não se admitirá a inclusão manual de nomes ao caderno de eleitores nem o voto de eleitores cujo nome não esteja ali indicado.

VIII – Os candidatos a membros do Conselho Tutelar são:

| Número | Nome |
|--------|-----------------------------|
| 001 | Nome (e apelido, se houver) |
| 002 | Nome (e apelido, se houver) |
| 003 | Nome (e apelido, se houver) |
| 004 | Nome (e apelido, se houver) |
| 005 | Nome (e apelido, se houver) |
| 006 | Nome (e apelido, se houver) |
| 007 | Nome (e apelido, se houver) |
| 008 | Nome (e apelido, se houver) |
| 009 | Nome (e apelido, se houver) |
| 010 | Nome (e apelido, se houver) |

IX - Os Conselheiros Tutelares eleitos nos termos deste Edital exercerão mandato de 4 (quatro) anos, no período de 10 de Janeiro de 2024 até 9 de janeiro de 2028.

X – O Conselho Tutelar é órgão permanente e autônomo, não jurisdiccional, **encarregado pela sociedade** de zelar pelo cumprimento dos direitos da criança e do adolescente.

(Cidade), (dia) de (mês) de (ano).

(nome e assinatura)

Coordenador da Comissão Especial

CMDCA de (nome do Município)



III-F - Minuta de edital de publicação do resultado da votação

Publicação do resultado da votação

Edital n. XXX/XXXX

A Comissão Especial para o processo de escolha dos membros do Conselho Tutelar, constituída pelo Conselho Municipal dos Direitos da Criança e do Adolescente do Município de (nome do Município), na forma da Resolução n. XX/XXXX, torna público o resultado da eleição dos membros do Conselho Tutelar do Município de XXXXXX, realizada no dia 1º de outubro de 2023.

| Titulares | | | |
|-------------------------|-------------------|-----------------|----------------|
| Classificação | Nome do Candidato | N. do candidato | Total de votos |
| 1º | | | |
| 2º | | | |
| 3º | | | |
| 4º | | | |
| 5º | | | |
| Suplentes ²⁸ | | | |
| Classificação | Nome do Candidato | N. do candidato | Total de votos |
| 6º | | | |
| 7º | | | |
| 8º | | | |
| 9º | | | |
| 10º | | | |
| 11º | | | |
| 12º | | | |

28. Inserir, na ordem de votação, todos os candidatos habilitados e o seu total de votos, uma vez que todos são considerados suplentes, não apenas os 5 mais bem votados depois dos 5 eleitos.



Fica aberto o prazo de (número) dias, a contar da publicação do presente Edital, para que sejam apresentados recursos contra o resultado publicado, na forma prevista no item XX da Resolução n. (número/ano).

A homologação final do resultado da eleição dar-se-á após a análise dos recursos apresentados no prazo legal.

(Cidade), (dia) de (mês) de (ano).

(nome e assinatura)

Coordenador da Comissão Especial





**Conselho
Tutelar**

**MINISTÉRIO DOS
DIREITOS HUMANOS
E DA CIDADANIA**

GOVERNO FEDERAL

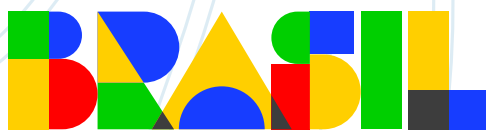

UNIÃO E RECONSTRUÇÃO