

Boletim Mensal de Propriedade Industrial

Estatísticas preliminares

Resultados
Outubro/2024





MINISTÉRIO DO DESENVOLVIMENTO, INDÚSTRIA, COMÉRCIO E SERVIÇOS
INSTITUTO NACIONAL DA PROPRIEDADE INDUSTRIAL
DIRETORIA EXECUTIVA
ASSESSORIA DE ASSUNTOS ECONÔMICOS

Instituto Nacional da Propriedade Industrial – INPI

Presidente: Júlio César Castelo Branco Reis Moreira

Diretora Executiva: Tânia Cristina Lopes Ribeiro

Unidade Responsável: Assessoria de Assuntos Econômicos – AECON

Economista-chefe: Rodrigo Vieira Ventura

INPI Data: <https://www.gov.br/inpi/pt-br/inpi-data>

E-mail: aecon@inpi.gov.br

Elaboração: Rodrigo Ventura, Fernando Linhares, Lívia Gouvêa, Arthur Schilithz, Gustavo Travassos, Luís Henrique Campos, Cláudia Fernandes, Kátia Freitas.

Nota: Autorizada a reprodução, desde que citada a fonte.

Rua Mayrink Veiga 9, Centro, Rio de Janeiro, CEP 20090-910, telefone: (21) 3037-4000

Ficha catalográfica elaborada pela Biblioteca Economista Claudio Treiguer – INPI

B588 Boletim mensal de propriedade industrial: estatísticas preliminares. / Instituto Nacional da Propriedade Industrial (INPI). Presidência. Diretoria Executiva. Assessoria de Assuntos Econômicos (AECON) - -Vol. 1, n.1 (2016) - - Rio de Janeiro: INPI, 2024-

Mensal

Disponível em: <<http://www.gov.br/inpi/pt-br/inpi-data>>

1. Propriedade industrial – Brasil - Estatísticas. 2. Propriedade industrial – Brasil - Boletim informativo. 3. Propriedade industrial – Brasil - Indicadores. I. Instituto Nacional da Propriedade Industrial (Brasil).

CDU: 347.77:31(81)



Destques Outubro/2024

Pedidos e Concessões de Propriedade Industrial

Período	Patentes	Marcas	Desenhos Industriais	Programas de Computador	Contratos	Indicações Geográficas	Topografias de Circuitos Integrados
Pedidos							
Agosto-Outubro/2024	7.045	122.728	2.220	1.400	165	3	1
Acumulado no ano	22.813	376.367	6.025	4.135	603	22	6
Acumulado 12 meses	27.836	438.484	7.184	5.039	823	32	6
Concessões							
Agosto-Outubro/2024	3.315	39.704	1.271	1.352	160	6	1
Acumulado no ano	10.706	138.570	3.717	4.060	637	12	6
Acumulado 12 meses	13.313	169.574	4.040	4.918	788	14	6

Fonte: INPI / AECON

Acumulado no ano

(var. % outubro/2024 contra igual período do ano anterior)

- Houve aumento do número de **pedidos** efetuados para marcas (10,6%), desenhos industriais (2,2%) e programas de computador (24,2%); ocorreu redução em patentes (-0,4%) e contratos de tecnologia (-21,6%).
- Apresentaram queda as **concessões** relativas a patentes (-35,5%), marcas (-23,0%), desenhos industriais (-16,2%), programas de computador (-15,7%) e averbações de contratos de tecnologia (-24,1%).

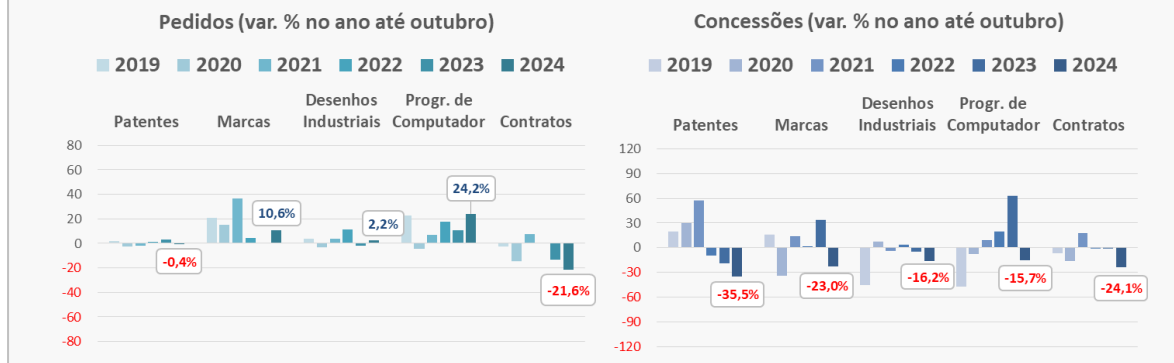

Média móvel trimestral (*)

(var. % trimestre encerrado em out/2024 contra trimestre encerrado em set/2024)

- Houve crescimento do número de **pedidos** efetuados para patentes (3,0%), programas de computador (3,2%) e contratos de tecnologia (13,0%), enquanto os pedidos de marcas apresentaram redução (-0,5%). Em desenhos industriais não ocorreu variação.
- No que se refere às **concessões**, observou-se crescimento em patentes (3,7%), marcas (11,5%) e programas de computador (2,7%); e redução em desenhos industriais (-21,1%) e contratos de tecnologia (-6,4%).

As Tabelas Completas estão disponíveis no **INPI Data**, acessível em: <https://www.gov.br/inpi/pt-br/inpi-data/dados-e-series-temporais/estatisticas-preliminares>.



Pedidos

Acumulado no ano

Os depósitos de **patentes**, no período acumulado de janeiro a outubro de 2024, totalizaram 22.813, uma redução de 0,4% sobre igual período do ano anterior. Os depósitos acumulados de **marcas** totalizaram 376.367 pedidos, um crescimento de 10,6% nesta base de comparação. Os pedidos de **desenhos industriais** totalizaram 6.025 (+2,2%), os depósitos de **programas de computador** alcançaram 4.135 (+24,2%), as averbações de **contratos de tecnologia** apresentaram 603 pedidos (-21,6%). As **indicações geográficas** alcançaram 22 pedidos no período considerado (contra 17 no período anterior). Em **topografias de circuitos integrados** ocorreram 6 pedidos (frente a 1 pedido no período anterior).

Evolução da média móvel trimestral

No trimestre agosto-outubro, os pedidos de depósito de **patentes** alcançaram 7.045 pedidos, com aumento de 3,0% em relação ao trimestre móvel encerrado em setembro. Em relação a **marcas**, foram realizados, no trimestre encerrado em outubro, 122.728 pedidos de registro, com queda de 0,5% em relação ao trimestre móvel anterior. No trimestre agosto-outubro observou-se, ainda, 2.220 pedidos de registro em **desenhos industriais** (variação nula), 1.400 em **programas de computador** (+3,2%), 165 em **contratos de tecnologia** (+13,0%), 3 em **indicações geográficas** e 1 em **topografias de circuitos integrados**.

Quantidade de Pedidos de Propriedade Industrial (acumulado no ano até outubro)

	Patentes	Marcas	Desenhos Industriais	Programas de Computador	Contratos	Indicações Geográficas	Topografias de Circuitos Integrados
2019	22.976	207.520	5.363	2.499	962	10	3
2020	22.336	238.418	5.204	2.391	823	15	2
2021	21.950	325.525	5.393	2.550	887	9	0
2022	22.200	339.596	5.993	3.005	889	12	2
2023	22.895	340.343	5.895	3.328	769	17	1
2024	22.813	376.367	6.025	4.135	603	22	6

Fonte: INPI/AECON

Nota: Para cada ano considerou-se o período acumulado até o mês de referência (janeiro a outubro)

Variação dos Pedidos de Propriedade Industrial (variação %) (1)

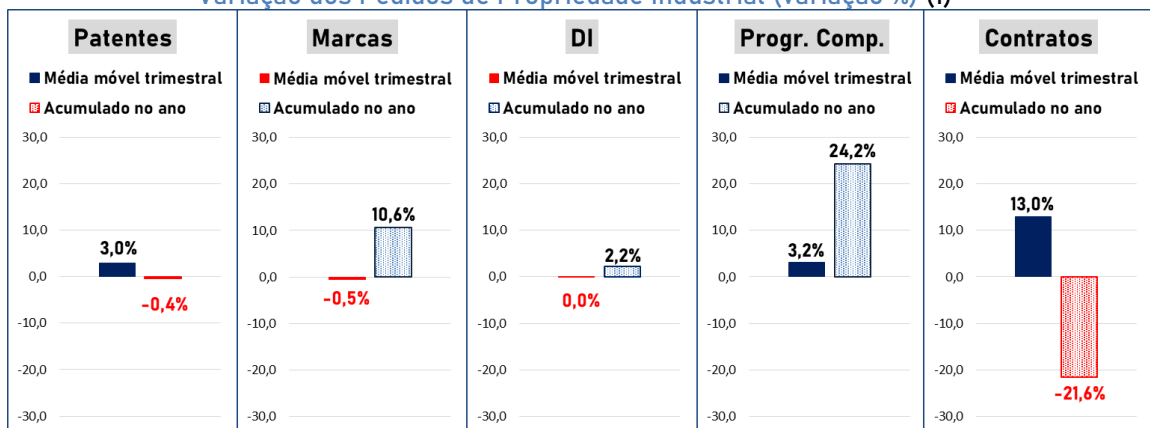

Nota (1): Sobre o cálculo da variação % i) **MÉDIA MÓVEL TRIMESTRAL**: Agosto-Outubro/2024 contra Julho-Setembro/2024; ii) **ACUMULADO NO ANO**: Janeiro-Outubro/2024 contra Janeiro-Outubro/2023.

Nota (2): No acumulado de Janeiro a Outubro/2024 foram efetuados 22 pedidos de Indicações Geográficas frente a 17 pedidos no período anterior. Quanto a Topografia de Circuitos Integrados, foram apresentados 6 pedidos contra 1 pedido no período anterior.



Concessões

Acumulado no ano

Em relação ao período acumulado de janeiro a outubro de 2024 foram concedidas 10.706 **patentes** e registradas 138.570 **marcas**, 3.717 **desenhos industriais** e 4.060 **programas de computador**; e averbados 637 **contratos de tecnologia**. Foram concedidas 12 **indicações geográficas** e 6 **topografias de circuitos integrados**. Na comparação com o mesmo período do ano anterior, as concessões de **patentes** (-35,5%), os registros de **marcas** (-23,0%), **desenhos industriais** (-16,2%) e **programas de computador** (-15,7%), e as averbações de **contratos** (-24,1%) sofreram queda.

Evolução da média móvel trimestral

No trimestre agosto-outubro/2024 foram concedidas 3.315 **patentes**; registrados 39.704 **marcas**, 1.271 **desenhos industriais** e 1.352 **programas de computador**. Foram averbados 160 **contratos de tecnologia**, concedidas 6 **indicações geográficas** e 1 **topografia de circuitos integrados**. Na comparação com o trimestre julho-setembro/2024, apresentaram crescimento as concessões de **patentes** (3,7%), além dos registros de **marcas** (11,5%) e de **programas de computador** (2,7%). Apresentaram queda os registros de **desenhos industriais** (-21,1%) e as averbações de **contratos** (-6,4%).

Quantidade de Concessões de Propriedade Industrial (acumulado no ano até outubro)

Período	Patentes	Marcas	Desenhos Industriais	Programas de Computador	Contratos	Indicações Geográficas	Topografias de Circuitos Integrados
2019	11.007	175.813	4.321	2.458	862	5	5
2020	14.351	116.226	4.658	2.273	725	6	1
2021	22.537	132.052	4.488	2.473	851	13	0
2022	20.451	134.400	4.658	2.951	846	7	2
2023	16.597	179.983	4.435	4.816	839	8	1
2024	10.706	138.570	3.717	4.060	637	12	6

Fonte: INPI/AECON

Nota: Para cada ano considerou-se o período acumulado até o mês de referência (janeiro a outubro)

Varição das Concessões de Propriedade Industrial (variação %) (1)

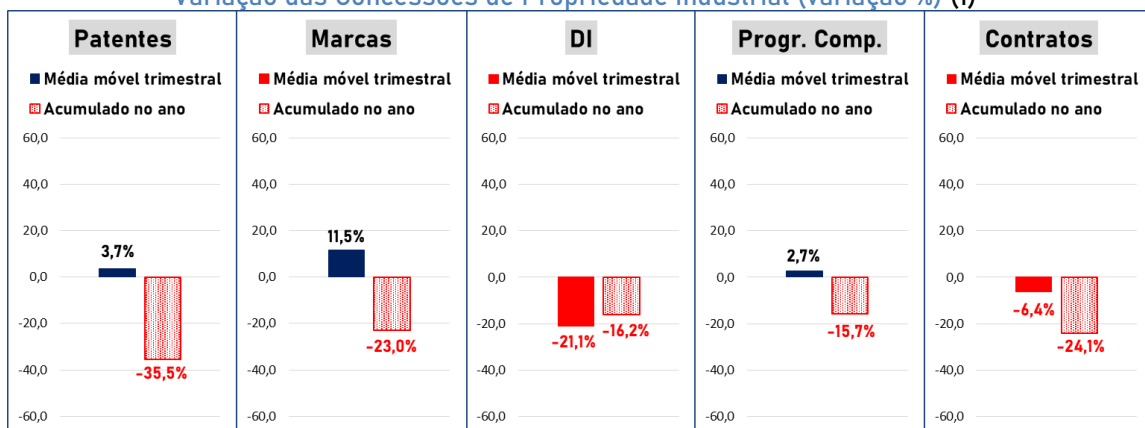

Nota (1): Sobre o cálculo da variação % i) **MÉDIA MÓVEL TRIMESTRAL**: Agosto-Outubro/2024 contra Julho-Setembro/2024; ii) **ACUMULADO NO ANO**: Janeiro-Outubro/2024 contra Janeiro-Outubro/2023.

Nota (2): No acumulado no ano foram observadas 12 concessões de Indicações Geográficas frente a 8 concessões no período anterior. Quanto a Topografia de Circuitos Integrados, foram registradas 6 concessões no acumulado de 2024, frente a 1 concessão no mesmo período de 2023.



Perfil dos Pedidos

País de origem do pedido

Clientes de 76 países solicitaram proteção de patentes no período acumulado janeiro-outubro/2024. Entre os países que mais depositaram pedidos de patentes de invenção, estiveram os **EUA** (29%), **Brasil** (22%), **China** (7%), **Alemanha** (6%) e **Suíça** (5%). Entre os depósitos de modelo de utilidade, marcas, desenhos industriais e contratos de tecnologia, a maioria dos pedidos foram protocolados por representantes do **Brasil**.

Natureza jurídica do depositante residente

No período acumulado janeiro-outubro/2024, as **pessoas físicas** responderam por 34% dos 4.603 depósitos de patentes de invenção efetuados por residentes. Entre os 361.959 depósitos de marcas, destaque para **MEI, microempresa e EPP** (50%). Dentre os 4.832 depósitos de desenhos industriais e os 4.135 de programas de computador, nota-se maior equilíbrio em relação à natureza jurídica dos depositantes. O mesmo não é observado entre os 494 pedidos de averbação de contratos de tecnologia, para os quais há predomínio absoluto de **empresas de médio e grande porte**.

País de origem (janeiro-outubro/2024)

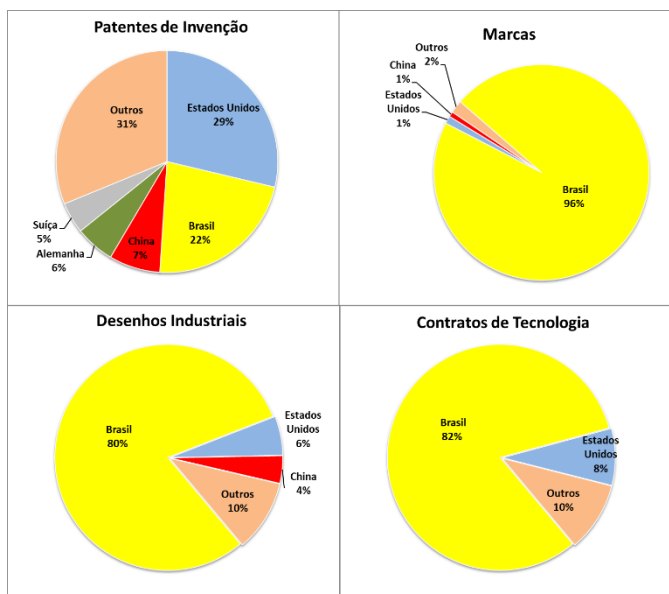

Natureza jurídica (janeiro-outubro/2024)

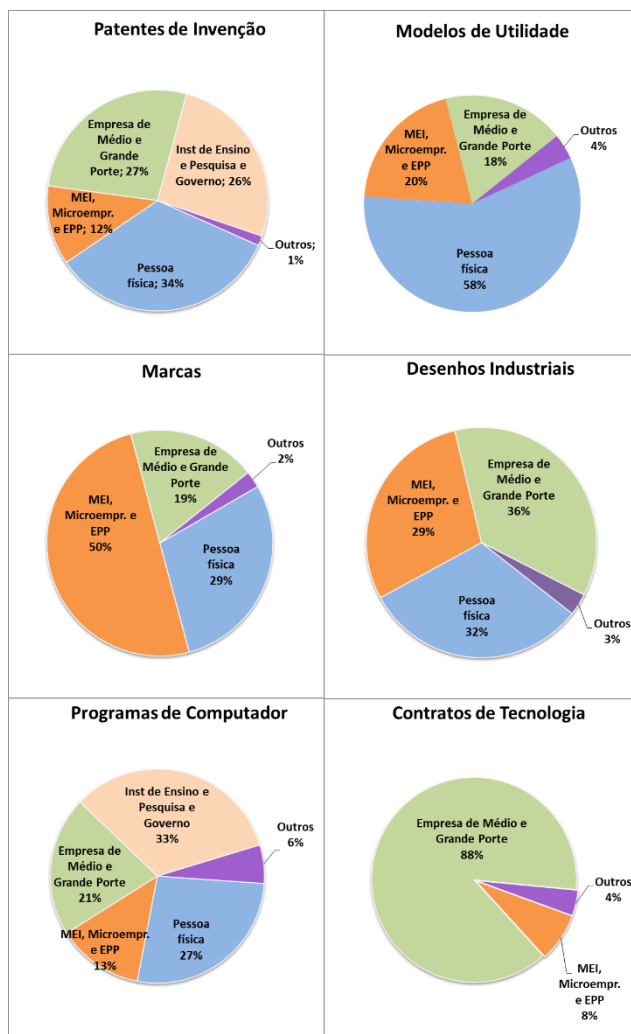

Pedidos e Decisões: Resultados para Outubro/2024 (variação %)

Período	Patentes	Marcas	Desenhos Industriais	Programas de Computador	Contratos	Indicações Geográficas	Topografias de Circuitos Integrados
Pedidos							
Média móvel trimestral	3,0% ↑	-0,5% =	0,0% =	3,2% ↑	13,0% ↑	0,0% =	0,0% =
Acumulado no ano	-0,4% =	10,6% ↑	2,2% ↑	24,2% ↑	-21,6% ↓	29,4% ↑	500,0% ↑
Acumulado 12 meses	0,0% =	9,7% ↑	1,2% ↑	27,0% ↑	-23,1% ↓	18,5% ↑	500,0% ↑
Decisões							
Média móvel trimestral	2,2% ↑	6,6% ↑	-20,4% ↓	2,7% ↑	-6,4% ↓	0,0% =	-50,0% ↓
Acumulado no ano	-27,2% ↓	-19,7% ↓	-17,0% ↓	-15,7% ↓	-29,5% ↓	36,4% ↑	500,0% ↑
Acumulado 12 meses	-28,2% ↓	-17,9% ↓	-30,6% ↓	-10,4% ↓	-22,2% ↓	6,3% ↑	500,0% ↑

Fonte: INPI / AECON

Nota (1): Sobre o cálculo da variação % i) **MÉDIA MÓVEL TRIMESTRAL**: Agosto-Outubro/2024 contra Julho-Setembro/2024; ii) **ACUMULADO NO ANO**: Janeiro-Outubro/2024 contra Janeiro-Outubro/2023; iii) **ACUMULADO EM 12 MESES**: Novembro 2023-Outubro 2024 / Novembro 2022-Outubro 2023.

Nota (2): O símbolo de igualdade é utilizado quando a variação está situada no intervalo entre -0,5 e + 0,5

Pedidos e Decisões: Resultados Anuais (2014 a 2024) (em valores absolutos)

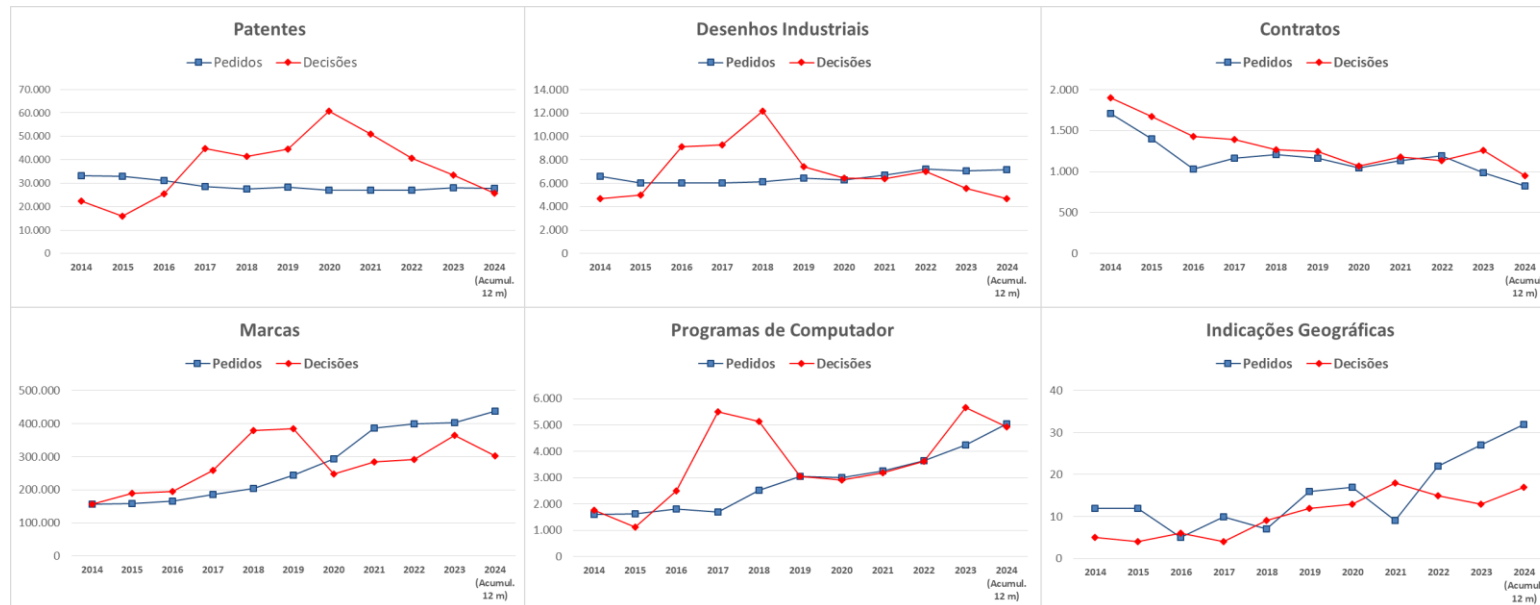

(*) A média móvel é um recurso utilizado em estatística que suaviza os dados dispostos em uma série de tempo para se identificar a sua tendência. As tendências são rastreadas a partir da utilização de valores médios para diferentes períodos. O termo “móvel” é porque os dados são renovados com frequência, i.e., são calculados com base nos valores mais recentes. Entende-se por “média móvel trimestral” em dado mês t como sendo a média aritmética simples dos valores observados nos meses t, t-1 e t-2.

Pedidos e Concessões: Resultados para Outubro/2024 (variação %)

Período	Patentes	Marcas	Desenhos Industriais	Programas de Computador	Contratos	Indicações Geográficas	Topografias de Circuitos Integrados
Pedidos							
Média móvel trimestral	3,0% ↑	-0,5% =	0,0% =	3,2% ↑	13,0% ↑	0,0% =	0,0% =
Acumulado no ano	-0,4% =	10,6% ↑	2,2% ↑	24,2% ↑	-21,6% ↓	29,4% ↑	500,0% ↑
Acumulado 12 meses	0,0% =	9,7% ↑	1,2% ↑	27,0% ↑	-23,1% ↓	18,5% ↑	500,0% ↑
Concessões							
Média móvel trimestral	3,7% ↑	11,5% ↑	-21,1% ↓	2,7% ↑	-6,4% ↓	20,0% ↑	-50,0% ↓
Acumulado no ano	-35,5% ↓	-23,0% ↓	-16,2% ↓	-15,7% ↓	-24,1% ↓	50,0% ↑	500,0% ↑
Acumulado 12 meses	-35,1% ↓	-18,8% ↓	-30,7% ↓	-10,4% ↓	-19,8% ↓	7,7% ↑	500,0% ↑

Fonte: INPI / AECON

Nota (1): Sobre o cálculo da variação % i) **MÉDIA MÓVEL TRIMESTRAL**: Agosto-Outubro/2024 contra Julho-Setembro/2024; ii) **ACUMULADO NO ANO**: Janeiro-Outubro/2024 contra Janeiro-Outubro/2023; iii) **ACUMULADO EM 12 MESES**: Novembro 2023-Outubro 2024 / Novembro 2022-Outubro 2023.

Nota (2): O símbolo de igualdade é utilizado quando a variação está situada no intervalo entre -0,5 e + 0,5

Pedidos e Concessões: Resultados Anuais (2014 a 2024) (em valores absolutos)

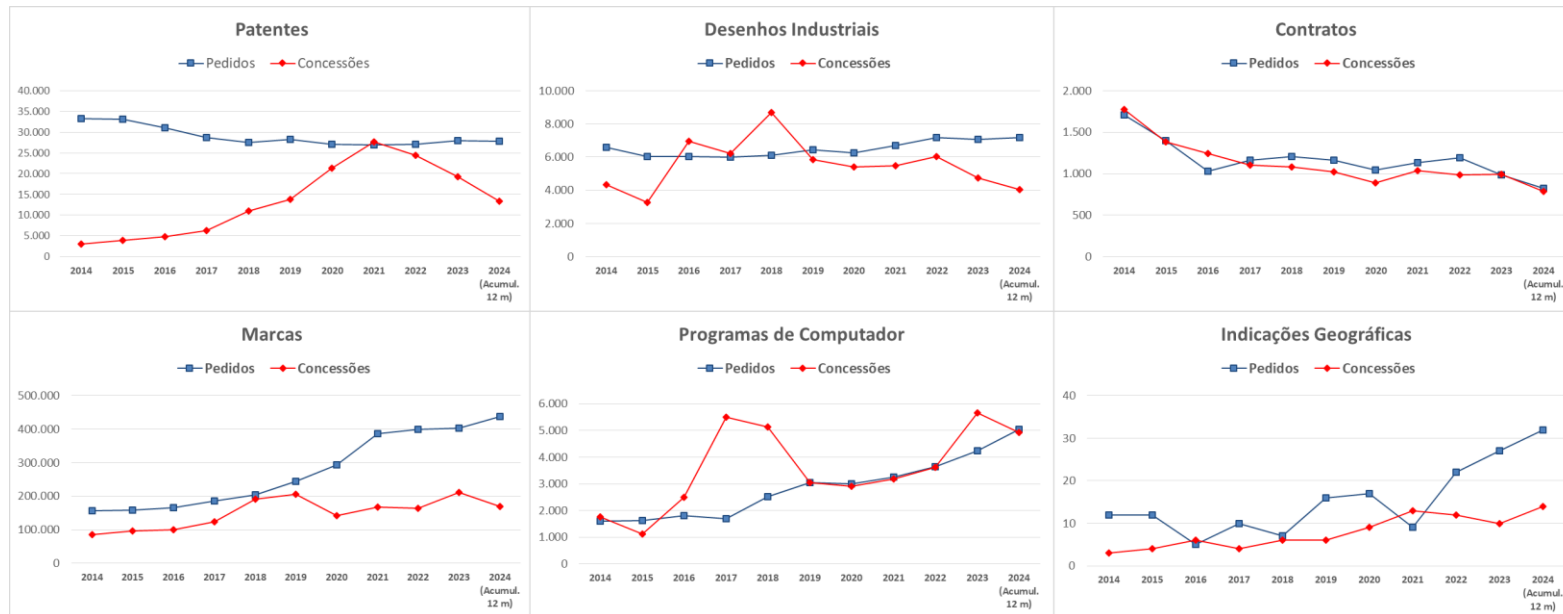

(*) A média móvel é um recurso utilizado em estatística que suaviza os dados dispostos em uma série de tempo para se identificar a sua tendência. As tendências são rastreadas a partir da utilização de valores médios para diferentes períodos. O termo “móvel” é porque os dados são renovados com frequência, i.e., são calculados com base nos valores mais recentes. Entende-se por “média móvel trimestral” em dado mês t como sendo a média aritmética simples dos valores observados nos meses t, t-1 e t-2.