

Boletim Mensal de Propriedade Industrial

Estatísticas preliminares

Resultados
Dezembro/2024





MINISTÉRIO DO DESENVOLVIMENTO, INDÚSTRIA, COMÉRCIO E SERVIÇOS
INSTITUTO NACIONAL DA PROPRIEDADE INDUSTRIAL
DIRETORIA EXECUTIVA
ASSESSORIA DE ASSUNTOS ECONÔMICOS

Instituto Nacional da Propriedade Industrial – INPI

Presidente: Júlio César Castelo Branco Reis Moreira

Diretora Executiva: Tânia Cristina Lopes Ribeiro

Unidade Responsável: Assessoria de Assuntos Econômicos – AECON

Economista-chefe: Rodrigo Vieira Ventura

INPI Data: <https://www.gov.br/inpi/pt-br/inpi-data>

E-mail: aecon@inpi.gov.br

Elaboração: Rodrigo Ventura, Fernando Linhares, Lívia Gouvêa, Arthur Schilithz, Gustavo Travassos, Luís Henrique Campos, Cláudia Fernandes, Kátia Freitas.

Nota: Autorizada a reprodução, desde que citada a fonte.

Rua Mayrink Veiga 9, Centro, Rio de Janeiro, CEP 20090-910, telefone: (21) 3037-4000

Ficha catalográfica elaborada pela Biblioteca Economista Claudio Treiguer – INPI

B588 Boletim mensal de propriedade industrial: estatísticas preliminares. / Instituto Nacional da Propriedade Industrial (INPI). Presidência. Diretoria Executiva. Assessoria de Assuntos Econômicos (AECON) - -Vol. 1, n.1 (2016) - - Rio de Janeiro: INPI, 2025-

Mensal

Disponível em: <<http://www.gov.br/inpi/pt-br/inpi-data>>

1. Propriedade industrial – Brasil - Estatísticas. 2. Propriedade industrial – Brasil - Boletim informativo. 3. Propriedade industrial – Brasil - Indicadores. I. Instituto Nacional da Propriedade Industrial (Brasil).

CDU: 347.77:31(81)



Destaques Dezembro/2024

Pedidos e Concessões de Propriedade Industrial

Período	Patentes	Marcas	Desenhos Industriais	Programas de Computador	Contratos	Indicações Geográficas	Topografias de Circuitos Integrados
Pedidos							
Outubro-Dezembro/2024	7.358	110.001	1.916	1.697	238	7	0
Acumulado no ano	27.701	444.037	7.276	5.312	766	26	6
Acumulado 12 meses	27.701	444.037	7.276	5.312	766	26	6
Concessões							
Outubro-Dezembro/2024	3.379	45.094	678	1.656	143	6	0
Acumulado no ano	12.914	166.063	4.093	5.168	721	16	6
Acumulado 12 meses	12.914	166.063	4.093	5.168	721	16	6

Fonte: INPI / AECON

Acumulado no ano

(var. % dezembro/2024 contra igual período do ano anterior)

- Em 2024 houve aumento do número de **pedidos** efetuados para marcas (10,3%), desenhos industriais (3,1%), programas de computador (25,5%) e topografias de circuitos integrados (500%); ocorreu redução em patentes (-0,8%), contratos de tecnologia (-22,5%) e indicações geográficas (-3,7%).
- Apresentaram queda as **concessões** relativas a patentes (-32,8%), marcas (-21,3%), desenhos industriais (-14,0%), programas de computador (-8,9%) e averbações de contratos de tecnologia (-27,2%).

Pedidos (var. % no ano até dezembro)

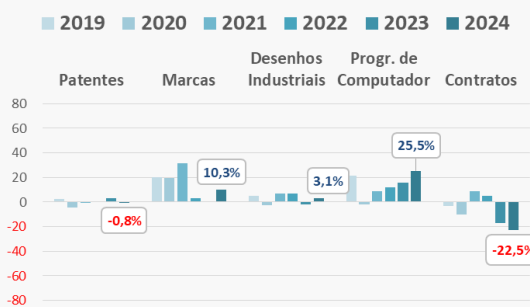

Concessões (var. % no ano até dezembro)

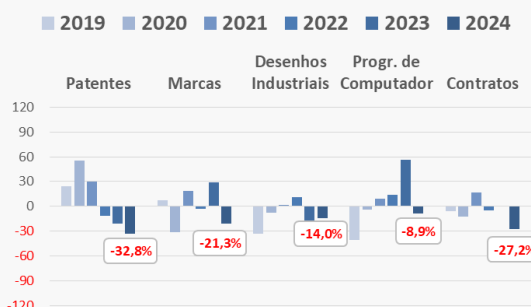

Média móvel trimestral (*)

(var. % trimestre encerrado em dez/2024 contra trimestre encerrado em nov/2024)

- Houve crescimento do número de **pedidos** efetuados para patentes (3,6%), programas de computador (13,6%) e contratos de tecnologia (37,6%); enquanto os pedidos de marcas (-5,5%) e desenhos industriais (-3,1%) apresentaram redução.
- No que se refere às **concessões**, observou-se crescimento em patentes (7,0%), marcas (7,2%), programas de computador (24,6%) e indicações geográficas (20,0%); e redução em desenhos industriais (-30,1%) e contratos de tecnologia (-2,1%).

As **Tabelas Completas** estão disponíveis no **INPI Data**, acessível em:
<https://www.gov.br/inpi/pt-br/inpi-data/dados-e-series-temporais/estatisticas-preliminares>.



Pedidos

Acumulado no ano

Os depósitos de **patentes**, no período acumulado de janeiro a dezembro de 2024, totalizaram 27.701, uma redução de 0,8% sobre igual período do ano anterior. Os depósitos acumulados de **marcas** totalizaram 444.037 pedidos, um crescimento de 10,3% nesta base de comparação. Os pedidos de **desenhos industriais** totalizaram 7.276 (+3,1%), os depósitos de **programas de computador** alcançaram 5.312 (+25,5%), as averbações de **contratos de tecnologia** apresentaram 766 pedidos (-22,5%). As **indicações geográficas** alcançaram 26 pedidos no período considerado (contra 27 no período anterior). Em **topografias de circuitos integrados** ocorreram 6 pedidos (frente a 1 pedido no período anterior).

Evolução da média móvel trimestral

No trimestre outubro-dezembro, os pedidos de depósito de **patentes** alcançaram a marca de 7.358, um aumento de 3,6% em relação ao trimestre móvel encerrado em novembro. Em relação a **marcas**, foram realizados, no trimestre encerrado em dezembro, 110.001 pedidos de registro, com queda de 5,5% em relação ao trimestre móvel anterior. No trimestre outubro-dezembro observou-se, ainda, 1.916 pedidos de registro em **desenhos industriais** (-3,1%), 1.697 em **programas de computador** (+13,6%), 238 em **contratos de tecnologia** (+37,6%), 7 em **indicações geográficas**.

Quantidade de Pedidos de Propriedade Industrial (acumulado no ano até dezembro)

	Patentes	Marcas	Desenhos Industriais	Programas de Computador	Contratos	Indicações Geográficas	Topografias de Circuitos Integrados
2019	28.318	245.197	6.433	3.049	1.165	16	3
2020	27.091	293.502	6.263	2.999	1.045	17	2
2021	26.921	386.845	6.711	3.259	1.135	9	0
2022	27.139	398.811	7.196	3.646	1.190	22	2
2023	27.918	402.460	7.054	4.232	989	27	1
2024	27.701	444.037	7.276	5.312	766	26	6

Fonte: INPI/AECON

Nota: Para cada ano considerou-se o período acumulado até o mês de referência (janeiro a dezembro)

Varição dos Pedidos de Propriedade Industrial (variação %) (1)

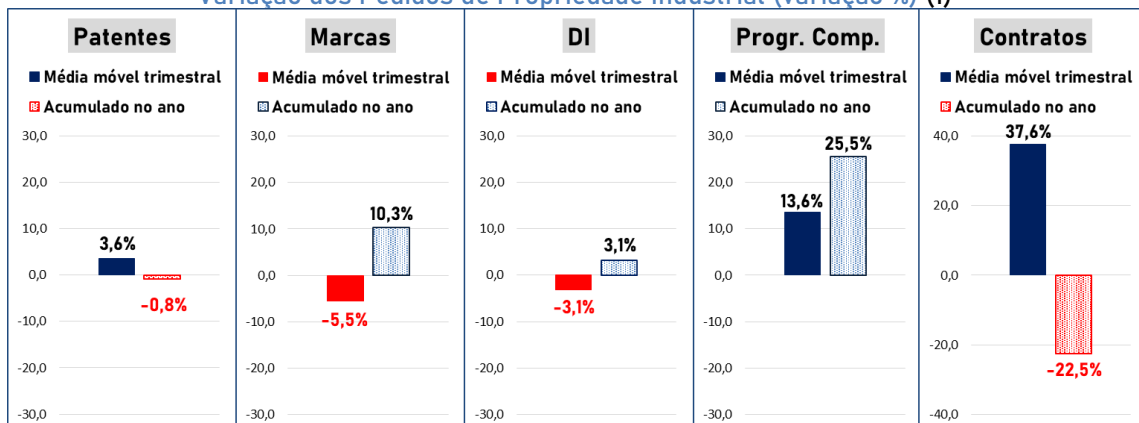

Nota (1): Sobre o cálculo da variação % i) **MÉDIA MÓVEL TRIMESTRAL**: Outubro-Dezembro/2024 contra Setembro-Novembro/2024; ii) **ACUMULADO NO ANO**: Janeiro-Dezembro/2024 contra Janeiro-Dezembro/2023.

Nota (2): No acumulado de Janeiro a Dezembro/2024 foram efetuados 26 pedidos de Indicações Geográficas frente a 27 pedidos no período anterior. Quanto a Topografia de Circuitos Integrados, foram apresentados 6 pedidos contra 1 pedido no período anterior.



Concessões

Acumulado no ano

Em relação ao período acumulado de janeiro a dezembro de 2024 foram concedidas 12.914 **patentes** e registradas 166.063 **marcas**, 4.093 **desenhos industriais** e 5.168 **programas de computador**; e averbados 721 **contratos de tecnologia**. Foram concedidas 16 **indicações geográficas** e 6 **topografias de circuitos integrados**. Na comparação com o mesmo período do ano anterior, as concessões de **patentes** (-32,8%), os registros de **marcas** (-21,3%), **desenhos industriais** (-14,0%) e **programas de computador** (-8,9%), além das averbações de **contratos** (-27,2%) sofreram queda.

Evolução da média móvel trimestral

No trimestre outubro-dezembro/2024 foram concedidas 3.379 **patentes**; registrados 45.094 **marcas**, 678 **desenhos industriais** e 1.656 **programas de computador**. Foram averbados 143 **contratos de tecnologia** e concedidas 6 **indicações geográficas**. Na comparação com o trimestre setembro-novembro/2024, apresentaram crescimento as concessões de **patentes** (7,0%), os registros de **marcas** (7,2%), de **programas de computador** (24,6%) e **indicações geográficas** (20,0%). Apresentaram queda, os registros de **desenhos industriais** (-30,1%) e as averbações de **contratos** (-2,1%).

Quantidade de Concessões de Propriedade Industrial (acumulado no ano até dezembro)

Período	Patentes	Marcas	Desenhos Industriais	Programas de Computador	Contratos	Indicações Geográficas	Topografias de Circuitos Integrados
2019	13.750	205.846	5.835	3.051	1.022	6	5
2020	21.309	141.775	5.391	2.920	890	9	2
2021	27.644	168.413	5.468	3.180	1.037	13	0
2022	24.354	163.225	6.052	3.623	989	12	2
2023	19.204	210.987	4.758	5.674	990	10	1
2024	12.914	166.063	4.093	5.168	721	16	6

Fonte: INPI/AECON

Nota: Para cada ano considerou-se o período acumulado até o mês de referência (janeiro a dezembro)

Varição das Concessões de Propriedade Industrial (variação % (1))

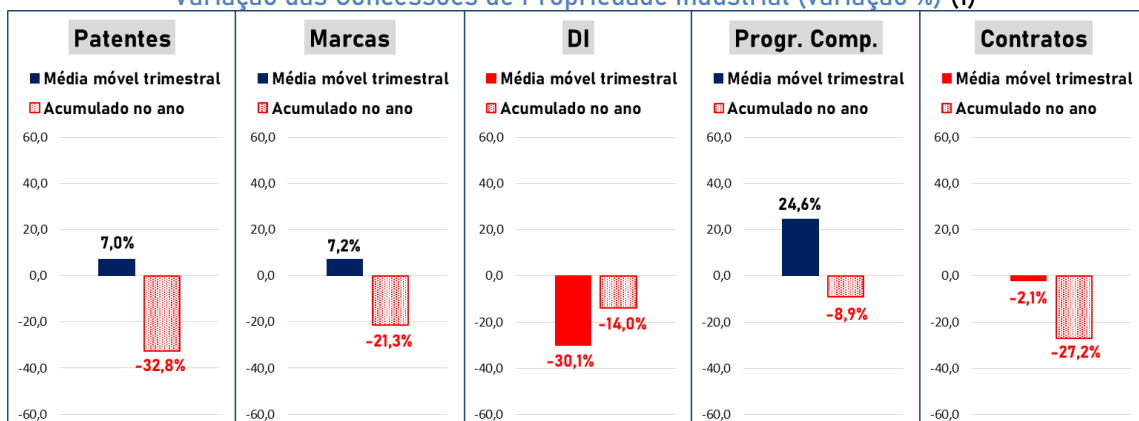

Nota (1): Sobre o cálculo da variação % i) **MÉDIA MÓVEL TRIMESTRAL**: Outubro-Dezembro/2024 contra Setembro-Novembro/2024; ii) **ACUMULADO NO ANO**: Janeiro-Dezembro/2024 contra Janeiro-Dezembro/2023.

Nota (2): No acumulado no ano foram observadas 16 concessões de Indicações Geográficas frente a 10 concessões no período anterior. Quanto a Topografia de Circuitos Integrados, foram registradas 6 concessões no acumulado de 2024, frente a 1 concessão no mesmo período de 2023.



Perfil dos Pedidos

País de origem do pedido

Clientes de 82 países solicitaram proteção de patentes no período acumulado janeiro-dezembro/2024. Entre os países que mais depositaram pedidos de patentes de invenção, estiveram os **EUA** (28%), **Brasil** (23%), **China** (8%), **Alemanha** (6%) e **Suíça** (4%). Entre os depósitos de modelo de utilidade, marcas, desenhos industriais e contratos de tecnologia, a maioria dos pedidos foram protocolados por representantes do **Brasil**.

Natureza jurídica do depositante residente

No período acumulado janeiro-dezembro/2024, as **pessoas físicas** responderam por 33% dos 5.740 depósitos de patentes de invenção efetuados por residentes. Entre os 426.453 depósitos de marcas, destaque para **MEI, microempresa e EPP** (50%). Dentre os 5.787 depósitos de desenhos industriais e os 5.312 de programas de computador, nota-se maior equilíbrio em relação à natureza jurídica dos depositantes. O mesmo não é observado entre os 616 pedidos de averbação de contratos de tecnologia, para os quais há predomínio absoluto de **empresas de médio e grande porte**.

País de origem (janeiro-dezembro/2024)

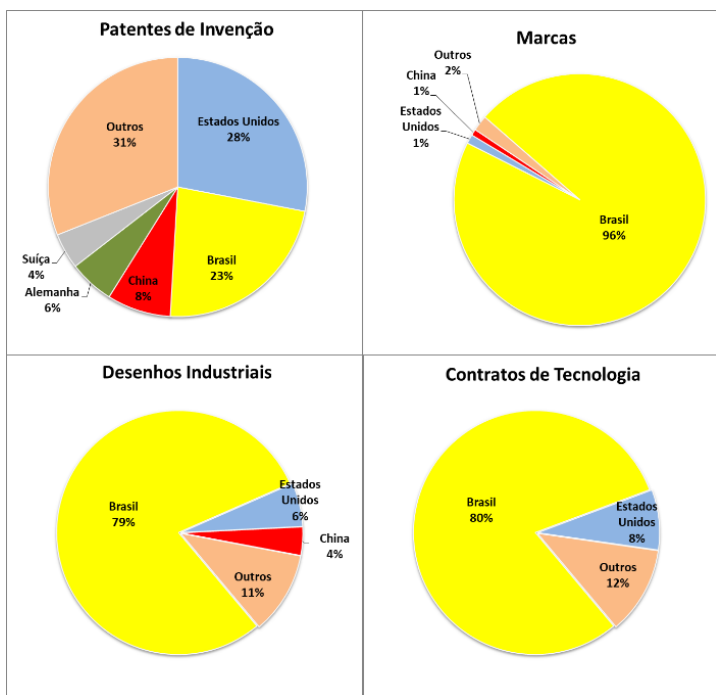

Natureza jurídica (janeiro-dezembro/2024)

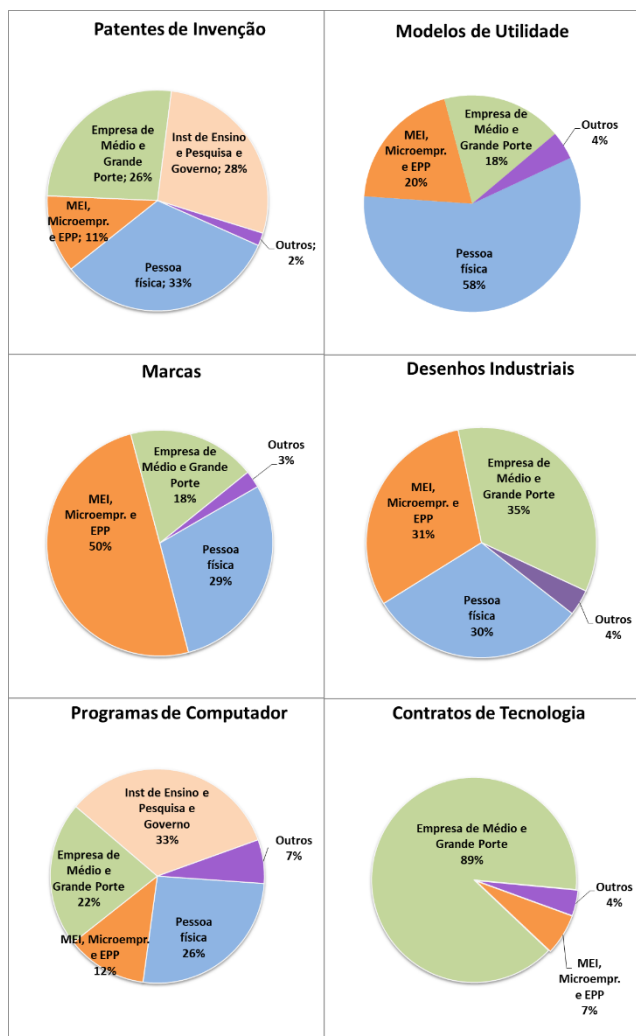

Pedidos e Decisões: Resultados para Dezembro/2024 (variação %)

Período	Patentes	Marcas	Desenhos Industriais	Programas de Computador	Contratos	Indicações Geográficas	Topografias de Circuitos Integrados
Pedidos							
Média móvel trimestral	3,6% ↑	-5,5% ↓	-3,1% ↓	13,6% ↑	37,6% ↑	16,7% ↑	
Acumulado no ano	-0,8% ↓	10,3% ↑	3,1% ↑	25,5% ↑	-22,5% ↓	-3,7% ↓	500,0% ↑
Acumulado 12 meses	-0,8% ↓	10,3% ↑	3,1% ↑	25,5% ↑	-22,5% ↓	-3,7% ↓	500,0% ↑
Decisões							
Média móvel trimestral	7,7% ↑	4,9% ↑	-25,1% ↓	24,6% ↑	-1,2% ↓	20,0% ↑	
Acumulado no ano	-24,8% ↓	-17,4% ↓	-14,8% ↓	-8,9% ↓	-33,4% ↓	46,2% ↑	500,0% ↑
Acumulado 12 meses	-24,8% ↓	-17,4% ↓	-14,8% ↓	-8,9% ↓	-33,4% ↓	46,2% ↑	500,0% ↑

Fonte: INPI / AECON

Nota (1): Sobre o cálculo da variação % i) **MÉDIA MÓVEL TRIMESTRAL**: Outubro-Dezembro/2024 contra Setembro-Novembro/2024; ii) **ACUMULADO**

NO ANO: Janeiro-Dezembro/2024 contra Janeiro-Dezembro/2023; iii) **ACUMULADO EM 12 MESES**: Janeiro 2024-Dezembro 2024 / Janeiro 2023-Dezembro 2023.

Nota (2): O símbolo de igualdade é utilizado quando a variação está situada no intervalo entre -0,5 e + 0,5

Pedidos e Decisões: Resultados Anuais (2014 a 2024) (em valores absolutos)

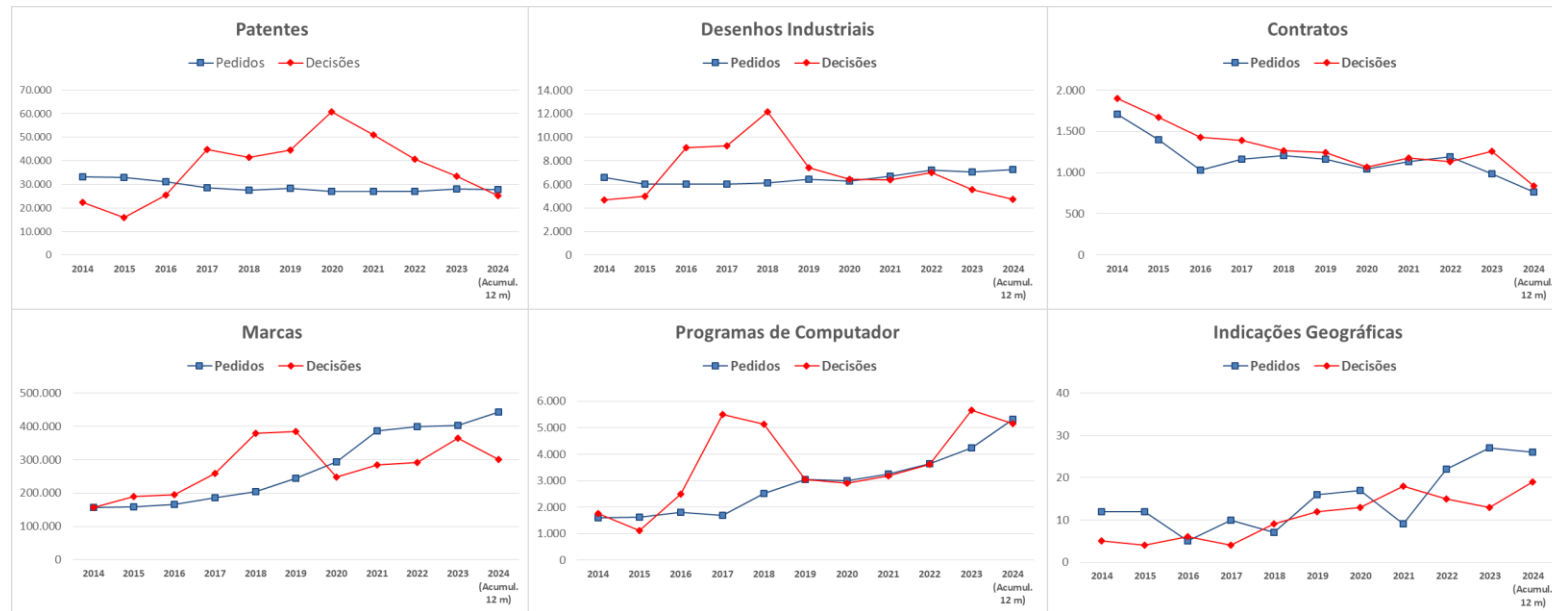

(*) A média móvel é um recurso utilizado em estatística que suaviza os dados dispostos em uma série de tempo para se identificar a sua tendência. As tendências são rastreadas a partir da utilização de valores médios para diferentes períodos. O termo “móvel” é porque os dados são renovados com frequência, i.e., são calculados com base nos valores mais recentes. Entende-se por “média móvel trimestral” em dado mês t como sendo a média aritmética simples dos valores observados nos meses t, t-1 e t-2.

Pedidos e Concessões: Resultados para Dezembro/2024 (variação %)

Período	Patentes	Marcas	Desenhos Industriais	Programas de Computador	Contratos	Indicações Geográficas	Topografias de Circuitos Integrados
Pedidos							
Média móvel trimestral	3,6% ↑	-5,5% ↓	-3,1% ↓	13,6% ↑	37,6% ↑	16,7% ↑	
Acumulado no ano	-0,8% ↓	10,3% ↑	3,1% ↑	25,5% ↑	-22,5% ↓	-3,7% ↓	500,0% ↑
Acumulado 12 meses	-0,8% ↓	10,3% ↑	3,1% ↑	25,5% ↑	-22,5% ↓	-3,7% ↓	500,0% ↑
Concessões							
Média móvel trimestral	7,0% ↑	7,2% ↑	-30,1% ↓	24,6% ↑	-2,1% ↓	20,0% ↑	
Acumulado no ano	-32,8% ↓	-21,3% ↓	-14,0% ↓	-8,9% ↓	-27,2% ↓	60,0% ↑	500,0% ↑
Acumulado 12 meses	-32,8% ↓	-21,3% ↓	-14,0% ↓	-8,9% ↓	-27,2% ↓	60,0% ↑	500,0% ↑

Fonte: INPI / AECON

Nota (1): Sobre o cálculo da variação % i) **MÉDIA MÓVEL TRIMESTRAL**: Outubro-Dezembro/2024 contra Setembro-Novembro/2024; ii) **ACUMULADO NO ANO**: Janeiro-Dezembro/2024 contra Janeiro-Dezembro/2023; iii) **ACUMULADO EM 12 MESES**: Janeiro 2024-Dezembro 2024 / Janeiro 2023-Dezembro 2023.

Nota (2): O símbolo de igualdade é utilizado quando a variação está situada no intervalo entre -0,5 e + 0,5

Pedidos e Concessões: Resultados Anuais (2014 a 2024) (em valores absolutos)

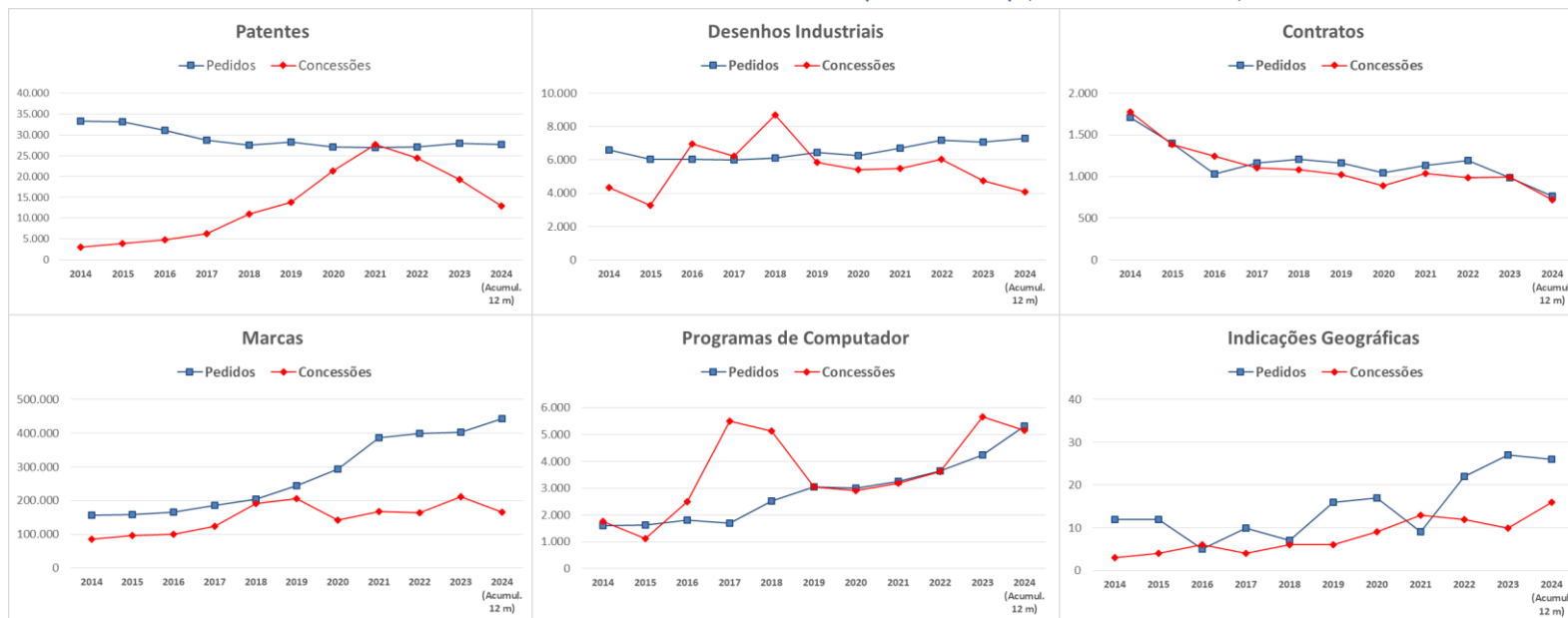

(*) A média móvel é um recurso utilizado em estatística que suaviza os dados dispostos em uma série de tempo para se identificar a sua tendência. As tendências são rastreadas a partir da utilização de valores médios para diferentes períodos. O termo “móvel” é porque os dados são renovados com frequência, i.e., são calculados com base nos valores mais recentes. Entende-se por “média móvel trimestral” em dado mês t como sendo a média aritmética simples dos valores observados nos meses t, t-1 e t-2.